ПОШТАРИНА ПЛАЋЕНА У ГОТОВОМ

БЕОГРАД, ЧЕТВРТАК 1 ОКТОБРА 1936. ГОДИНЕ

ЦЕНА 1 ДИНАР

ПРАВДА

БРОЈ 274

ГОДИНА XXII

Краљ
Г. Николајев Ј. Васић, ученици
Народна Школа
Београд

Пред новим законом о становима

Авијатичари Југовићу

Аеродромом Вршачу вршио је пред полетањем Југовића

Нинчић код Краља

Краљ Ђорђе се враћа у Грчку

Комунисти траже протеривање Хаенцолерна

Штрајк чиновника у Аустрији

Слободоумље г. Кондакиса

Великолепно вече на изборе

СИТУАЦИЈА

Х. С. С. КЛУБ СУТРА РЕШАВА О СИТУАЦИЈИ

ЗАКОН О СТАНОВИМА 12. ОВ. М. НА ДНЕВНОМ РЕДУ

— Г.Г. ДАВИДОВИЋ И СЛАХО СУ ОКНОВ ОТИШЛИ У ХЕРЦЕГОВИНУ. — У БОСНИ СУ ЖЕЛЕЗНИЧАРИ ПОЧЕЛИ ДЕЛИМИЧНО ШТРАЈКОВАТИ

Пред видом је још један корак ка решењу ситуације. Шта ће се стаће на дневни ред Г.Г. ће и у Нар. Скупштини. Председник влади и Н. Скупштине ту ће стварати, да ће у свом експозеу говорити и о овом питању и становима.

Кажу је у Београду већ дефинитивно ситуација изглачана, влада је решила да не попушта, већ да не врати на место.

Г. Радић сутра држи седницу свога клуба. На обавештавању Радићевом ће одлучити за то, да ће изјавити да влада и експозеу сам изнетим кроз њега. Тако се сагласе. За Х. Радић изјаста то, да ће у свом експозеу говорити и о овом питању и дефинитивно, да у том случају клуб изгласа.

СПОРАЗУМ Г. Г. ТРИФКОВИЋА И Г. ДУНДИЋА О СКУПШТИНСКОМ РАДУ

Председник Народне Скупштине Г. Мариа Трифковић тестово је Дучу пре подне прилагодила влада г.. Уторковала са свима осталим у расправу ради свршетка радног одмора, да, како изјављено, и ни дан Народна Скупштина неће се састати 10. ов. месеца.

Према обавештењима са народног места, г.г. Трифковић Дучковић, су се споразумели, да се, колико тешко се испуни сколико дневни рад Скупштине, стане на дневни ред закон о становима. Изгледа је, да ће после завода о становима, који ће бити врло дуга расправа, завод о пољопривредној задруги, који ће бити врло дуга расправа, завод о Земаљској банци и г. г. Јовић Милосављевић, Лазар Дакић, Мавар Трифковић и Милош Сувобић.

ФИНАНСИЈСКИ ЗАКОН

КРОЗИЋА ПОЗИВА СЛОВЕНЦЕ НА ОКУП

Г. Корошец је у Љубљани држао говор. Радећевић о томе је Штампа се ни једна новина није усудила да пише. Ни у нашој штампи, Г. Корошец је у говору нападао на Србе, а нарочито на Србе у Словенији. Жалио је, што се Словенци подвајају с Хрватима, да је то њихов сан Словенци не желе, да треба да се Словенци и Хрвати поново уједине и сами Словенци и хрвати другом.

ПОВОДОМ ИЗЈАВЕ Г. ШУВАЈКОВИЋА

Дуж, пословодите г. Шувајковић, да је рече изјавио, у чему је повећао Југославија, да је Југославија данас у Женеви, "Правда". За нашу је дан г. Шувајковић изјавио, да је Југославија данас у Женеви за Њихов рад и другим новинама. Ту исту изјаву је дао и г. Шувајковић, а "Правда" је изјавила, да је Југославија данас у Женеви за Њихов рад и другим новинама. Ту исту изјаву је дао и г. Шувајковић, а "Правда" је изјавила, да је Југославија данас у Женеви за Њихов рад и другим новинама. Ту исту изјаву је дао и г. Шувајковић, а "Правда" је изјавила, да је Југославија данас у Женеви за Њихов рад и другим новинама.

МИНИСТРИ И ШТРАЈК ЖЕЛЕЗНИЧАРА У БОСНИ

У најновије министри одлазе у Босну и Херцеговину, да ту на лицу места испитају узроке штрајка железничара. Ови министри су: г. г. Пуриша, г. Шумановић, г. Шумановић, г. Шумановић

Сензационална оставка ђенерала пл. Секта

— ГЛАВНИ КОМАНДАНТ И ТВОРАЦ РАЈХСВЕРА ДАЈЕ ОСТАВКУ ЗБОГ СЛУЧАЈА СА СИНОМ ВИЂ ПРЕСТОЛОНАСЛЕДНИКА —

БЕРЛИН, 4. октобра. — (Б. Ист. „Прав. Вл.“). — Овуда је изазвала огромну сензацију писмо главнокомандујућег копнене војске, ђенерала пл. Секта, упућено председнику републике пл. Хинденбургу, којим моли предсеника да му уважи оставку. Оставка је у вези са протестима у штампи због учешћа наследног принца моје предсеника да му уважи оставку. Оставка је у вези са протестима у штампи због учешћа наследног принца Вилхелма Б. пад. пука рајхсвера. На горе вести о томе, министар војног т. Гисслер је изјавио да нема ништа в унутрашњу политику на маневрима. Ово је истакао нарочито најновије комунике који је објавио ген. Сект. Иако је ово последњи дану останак као начелник штаба рајхсвера, ген. Сект је отишао у Источну Пруску, а одговорне особе у министарству рата немају никакве информације о евентуалној оставци ген. Секта. Председник пл. Хинденбург поручио је ген. Секту да ће му уважити оставку приликом његовог повратка у Берлин.

Комунике министарства саобраћаја

Учестале наслеђивања тешко задржавају у погледу брже брзине од у данашње време путничких возова. Због тога је министарство Саобраћаја, за време ових наслеђивања, расположиво је да ће за ове наслеђивања, за време ових наслеђивања, за време ових наслеђивања, за време ових

Изјава судских подсетника

Аутомобилска несрећа у Скопљанској улици

— ТЕШКИМ АУТО СЛОМИО ЈЕ НОГЕ СЛУЖИТЕЉУ ЈОВ. ЈОВАНОВИЋУ —

Дављење малог рибара

Судска хроника

Суђење брату и сестри за дело фалсификата

Берзе

Колосеум
ПРИКАЗУЈЕ ДАНАС
Незапамћен успех
ЦАРЕВ ГЛАСНИК
(МИХАИЛО СТРОГОВ)
Иван Мозжухин
I ДЕО
Почеток представе
2, 3'45, 5'30, 12'15 и 9 h.

Данас КАСИНА II. део
Продукција 1926. године
LES MISERABLES
(ЈАДНИЦИ)
Монументална драма из француске револуције на истоимени дичу књижевног романописца
ВиктораИга
У главној улози
Сандра Милованов
II. део КАСИНА Данас

КЊИЖЕВНИ ОГЛАС
„ПРОБЛЕМ САВЕЗА"
— ФОНОЛИТ —
Ако се пријатељите на наш лист добићете БЕСПЛАТНО полису друштва „ПОЗИЦИЈА — ФОНОЛИТ" која се осигурава ОД НЕСРЕЋНИХ СЛУЧАЈЕВА на свету од ДИН. 10.000 за случај смрти и ДИН. 10.000 за случај трајног инвалидитета.

ЧАРАЈТЕ
са
ЗЕЛЕНИМ
КЉУЧ
НАЈБОЉЕ, НАЈТРАЈНИЈЕ, ЗАТО НАЈЕВТИНИЈЕ

Београдски живот

Настојник Универзитетске библ. „Светозар". Настојник Народне библиотеке: Др. Богдан Гавриловић. Управник Универзитетског музеја: Милоје Васић. — Дан одмора сутра: Рођ. Пресвете Богородице.

Биоскопи:

Краљевски (код „Коларца" 21 дин.).
Мајестик (код „Српске Круне"). Данас: Последњи дан.
Корзо (код „Зеленог венца"). Данас: Последњи дан.
Луна-парк (код „Коларца"). Данас: Последњи дан.

Позоришне представе:

Народно (код „Коларца" у комедији): Данас: Ноћ у Београду. Сутра: Ноћ у Београду.
Драмско позориште (Краљевић Марков бр. 46): Данас: Ноћ у Београду. Сутра: Ноћ у Београду.

РЕД ВОЖЊЕ

Возови полазе из Београда: 1) за Земун: Сваких 15 м. и 30 м. од 5 до 24 часа. 2) за Панчево: Сваких 30 м. од 5 до 24 часа. 3) за Смедерево: У 5.30, 8.30, 11.30, 14.30, 17.30, 20.30 и 23.30 часова. 4) за Младеновац: У 5.30, 8.30, 11.30, 14.30, 17.30, 20.30 и 23.30 часова. 5) за Ниш: Суд. и Субот. у 7.30, 13.30, 19.30 и 23.30 часова. 6) за Вел. Градиште: У 5.30 и 14.30. Сутрашњи: 5.30, 8.30, 11.30, 14.30, 17.30, 20.30 и 23.30 часова.

Долазак возова у Београд: 1) из Земуна: Сваких 15 м. и 30 м. од 5 до 24 часа. 2) из Панчева: Сваких 30 м. од 5 до 24 часа. 3) из Смедерева: У 5.30, 8.30, 11.30, 14.30, 17.30, 20.30 и 23.30 часова. 4) из Младеновца: У 5.30, 8.30, 11.30, 14.30, 17.30, 20.30 и 23.30 часова. 5) из Ниша: Суд. и Субот. у 7.30, 13.30, 19.30 и 23.30 часова. 6) из Вел. Градишта: У 5.30 и 14.30. Сутрашњи: 5.30, 8.30, 11.30, 14.30, 17.30, 20.30 и 23.30 часова.

ДНЕВНЕ ВЕСТИ

Нови генерални директор

На предлог министра финансија г. Др. Милана Пирона постављен је указ, којим се за генералног директора дирекције државних монопола у Београду Божидар Вучковић, досадашњи помоћник директора монопола ове финансијске. Његов указ ступа на снагу данас. Г. Вучковић је ступио већ данас у дужност.

Г. Вучковић преузео дужност

Данас је дошао генерални директор монопола пре рата највећег монополистичког предузећа у Краљевини Југославији, г. Божидар Вучковић, који је ступио већ данас у дужност. Г. Вучковић је примио у своју канцеларију све службенике монопола, и поздравио их, а затим је примио и све директоре монополских фабрика, који су дошли у Београд, да се поздраве са новим директором.

Ред пензионог апанажног одбора

Општинска апанажна одељења, која су према закону о пензијама, имају да пензионишу своје чиновнике, а нарочито учитеље и учитељице, који су навршили 60 година живота, а имају 30 година пензионог стажа, могу то учинити само уз претходно одобрење Министарства Финансија.

Реорганизација министарства трговине

У вези са реорганизацијом министарства трговине, индустрије и пољопривреде, за које је већ објављена декларација, сазвао је министар трговине, индустрије и пољопривреде, г. Др. Милан Грол, конференцију са представницима трговачких, занатлијских и индустријских удружења, на којој ће се расправљати о питањима, која се тичу реорганизације министарства.

Нови српски судија

Наше новембре у Кучеву, одређеном, смерје каобе за на решавање, нашо о судија у Кучеву и одмах за његовог Ђорђа Ђорђевића, који је пензионисан.

Израза политичке будета

Политичке кругове, Београдске, посетили су ових дана многи страни дипломатски представници. Тако је Београд посетио и Г. Виктор Кресан, француски амбасадор у Београду, који је ових дана у отпуштању. Г. Кресан је имао разговора са многим политичким личностима, а нарочито са министром финансија г. Вучић.

Нов споменик Краљу Петру

У претходну је дошло до договора о подизању споменика Краљу Петру. Ово је Министарство Просвете и Народне Привреде, у Београду, у Народној Скупштини, у Београду, у Народној Скупштини, у Београду, у Народној Скупштини

Нови роман „Правде"

Почев „БОРЦИЈЕ". „Правда" ће од недеље, 10 октобра ове године почети да објављује у свом недељном броју нови роман

ВИТЕЗ ПАРДАЈАН

у коме се одражени и житни француски живот Мишел Зевако наскоревно сјајним и уметничким извођењем великог авантуристичког оквира. Занимљивости на овом свршеном и од романа „Борције" које је истекнули писац Мишел Зевако, стиче своме најчитаније у целом надлежству „Витез Пардајан" најзанимљиве интересантности ће садржаје ове ове романа, које су задовољиле занимање читалачке публике Е. ИСТОК.

Читаоци ће сад „Борције" наши читаоци могли су да осете велику стилу Мишелов Зевако и да уживе са њиховим је фантазијом овај чудесни Зевако развијао историју Луксембурга Бордеја. У Витез Пардајану", избутим М. Зевако предводи по невакидашњем стилу ради ствара Пардајан и дуелист Сребрни Вилк, у коме су се ожидали редовнорадовање и чудан, чак и власт, и који је оживљено пало на-славом од М. Зевако, као ратника Средње Века.

О „Витезу Пардајану" ће бо трајало рећи неког пајбоље рата, ко ће у нашу дан чекати „Правде" једно нове и занимљиво роман, који ће бити ново у нашој земље, интересантнијим и за „Борције", који доноси читаоцима публика наше ће мање чита ово најмодерније писатеље и на чему је „Правда" стекла заслуге новог читања и протежирања.

СЛЕДЕЋЕ: — Врабе, — Пожи, — Словно ноћ, — Бројчано шампиона, — Поврати заробљеника, — У Рагеду, — Њутон, — Гостиља у одмици, — Витезови, — Глас народа, — Правилна Наводника, — Један непобедивши обред, — Тајно крило, — Натерпиша Мидлтон, — Шпијунка, — Крова у Мирију, — Бастиља, — Мистеријозно, — протекција, — У Лондону, — Утопљеник, — Кућа за жита, — Дијамант, — Богу чоје, —Авторитет, — Краљева заповест, — Буре, — Вермеџан, — Крај Ве сиђа — Страшна помоћница — Нове тајне и т. д.

Да одолимо невремену

треба да јачамо, да нам сачувамо отпор добре варошке, тако да се сами можемо не само одупрети,

ОВОМАЛТИНЕ

Цена 10 пакета по динар 100 гр. Дин. 18.00,
" 50 " " 9.50,
" 20 " " 4.00.

Тражите свуда само ОВОМАЛТИНЕ

Д-Р А. ВАЛДЕР Д. Д. ЗАГРЕБ, Гундулићева ул. 37.

НОВЕЛА „ПРАВДЕ"

Крију мчарка

— Жан Рамбо —

Једне ће на територији Србије — Хаиз, у Трифорду, мирно крајолик после убог живи. Ту је једно мирно и чудно, ту је једно мирно и чудно, ту је једно мирно и чудно,

Велики избор ципела

Јосифа Фрида БЕОГРАД, Кнез Михајлова ул. 33. Телефон 31-79.

најмодерније Фурме одличне квалитет. Солидне цене за Господу, Даме и децу. Нарочите цењене за школску децу код нас

Испродајемо поједине врсте ЖЕНСКИХ ЦИПЕЛА

лак, антилак, шверо и боке **са врло јефтиним ценама** од 4. до 15. октобра.

ПАВКОВИЋ и НИКОЛАЈЕВИЋ, Кнез Михајлова бр. 5. Телеф. 19-57.

НАЈЕФТИНИЈЕ ЦЕНЕ И НАЈВЕЋИ УСПЕХ

МАЛИХ ОГЛАСА У „ПРАВДИ“

ТРАЖЊА И ПОНУДА СЛУЖБЕ 8— дин. до 10 речи
ТРАЖЊА И ПОНУДА СЛУЖБЕ 12— дин. до 20 речи
ТРАЖЊА И ПОНУДА СТАНОВА 12— дин. до 20 речи
ТРАЖЊА И ПОНУДА ПОКАЛА 15— дин. до 20 речи
КУПОВИНА И ПРОДАЈА . . . . . 15— дин. до 20 речи

Више у овом реду по једна речца више. Сваки идући број реда више по једна речца. Цифре се броје као једна реч. Знаци за интерпункцију не броје се.

Ревматичари читајте!

Дрогерија „Галенус“ Београд

Упозорење Власт: Пазите Јавну Сигурност ул. 27. јако топлом вас се ослобађа од свих ваших бројних тешких ревматских и болова.

Радосав Гилић

Сталак Б. Београд бр. 10.

СЛУЖБА

ТРАЖЕ СЕ ПОСЕТИОЦИ за продају сапуна и парфема. Продаја сигурна. Зарада велика. Писмене понуде под „Сигурна продаја“ на Администрацију Правде.

ТРАЖИ СЕ ВЕШТА ЧИСТАЧИЦА за рад у једној фабрици. Ступа одмах. Понуде под „Фабрика

ЗИМА ЈЕ НА ПРАГУ! **ПРОЧИТАЈТЕ!**

Оно што нико није могао да да својим потрошачима, то од сутра даје

Помодно-Мануфактурна радња за Даме и Господу

БОН МАРШЕ – Теразије бр. 10.

И то:

Сниамски велур деленн у свим бојама за женске зимске капуте у 140 см. шир. Дин. 60.— мет.
у 130 см. шир. Дин. 54.— мет

Гарантирано чисто вунени женски штоф за хаљине и сваке најмодернијим бојама . Дин. 26.— мет.

Чисто вунени француски Габа дем за женске хаљине и костиме у 140 см. ш. Дин. 70.— мет.

Наш добро познати **тешки чисто семенски пуп ни „Орлеан"** у 100 см. шир. Дин. 50.— мет.

Најбољи **Француски Сатен фу ар** за поставе у најфантастичнијим бојама у 100 см. ш. Дин. 23.— мет.

Сатен Бријан такође за поставе . . . . . Дин. 33.— мет.

Прави енглески **ЛАСТИКОТИН** за мушке зимске капуте, крем и тегет, 150 см. широки, ВАЉ праве тежине . Дин. 120.— мет.

Чисто вунени тежак штоф за мушке и дечије зимске капуте у тегетовим и осталим бојама у 145 см. Дин. 70.— мет.

и остали женски и мушки **најмодернији штофовн** свих врсти најелегантнијих **Сачла,** најновијих **Каша** штофова, **Велур Шифона. Поставе** свих боја и десена. **Дубле штофа** за мушке капуте и наш чувени штоф **„Спортекс"** и др. све по невероватно ниским ценама.

И поред овако ниских цена **сам чиновници** добијају сву нашу робу

на шесто-месечну отплату

без икаквих промена цена.

Да би уверили наше потрошаче и у најбоље квалитете наших артикала, које продајемо по овако ниским ценама, било би нам пријатно пре но што се одлуче на куповину, да од нас узму мустре и да их упореде на другој страни, после чега ће они стећи уверење колико имају интереса да буду наше муштерије.

У унутрашњост се шаље доплатом.

МОДЕ САЛОН
Шарлота Алфандари
Краља Петра 28 (преко пута)
Прима на науку као ранije
ТОАЛЕТА
крстића и плетења.
Уме за најновији модел
Цене умерене. — Молимо дође.

ПАРКЕТЕ
Храстове и буков, кафене, чешаве, фурнире, свих боја и сваког квалитета по најнижој цени. Прегледајте моје складиште. Сва наруџбина извршује се брзо.
Телефон бр. 39-92. **Иван Приновић,** стовар

ТРЕБАЈУ У КОНФЕКЦИЈИ ВЕШТИХ АГЕНАТА

Потпуноправним комисионима и сталним приходима ће се ангажовати на ов. месту. Струковна школа може упутити. Пријавити кандидате по ред. у Кнез Михаиловој 19, средње спрат, од 2—3 сата.

Винари!
Кашете се сигурним радницима за рад у винограду и подруму. Ко је способан за рад, нека се јави у Винарску задругу „ЈЕВРЕМОВАЦ" Јагодина
Задругарима Јагодине јако Руч. Инвал. Србије

ТРАЖИТЕ ПРАВИ BORSALINO

СКРЕЋЕ СЕ ПАЖЊА

Поштованим потрошачима, **Борсалинових шешира** да при куповини наручито обрате пажњу и тр е само **прави „Borsalino"** који на њој носи следећи знак:

ИСТИ СЕ МОГУ ДОБИТИ У БЕОГРАДУ САМО КОД:
Косте Николића и Друга,
Марко Вулетића, Гавриловића и Комп.,
Боди и Вукадиновића,
Благоја С. Илића,
Душана Пешића и Брата,
Браће Максимовића,
Обрадовића, Николића и Петровића,
и у свима бољим трговинама у целој КРАЉ. Ю. З. С.

Наручите се скреће пажња потрошачима на неке трговине у Београду, које у намерној истичу под називом „BORSALINO" шешире и других фабрика по квалитету много лошији и тиме обмањују потрошаче.

Пазите на прави BORSALINO

Пазите на прави BORSALINO

ТРАЖИТЕ ПРАВИ BORSALINO

ПАЛАС ХОТЕЛ

ПРВА РУСКА ШОФЕРСКА ШКОЛА

Стручни руски шофери. Возила најновијег типа и најновијег модела. Води се теоретска настава. Пријаве примају се свакога дана у школи. Школарина 1700 дин. Руски стручни шофери воде возаче аутомобилиста од Моск. Тр. и Пол. Клуба загарантовано. Тражите проспекте: **Београд, Краљ. Александра 34, гл. ул. Николајевића** (на стари Топчи).

ЦАЈС-ОГЛЕДАЛНО ОСВЕТЉЕЊЕ
не засењава очи

Ако је ваш клијент незадовољан, ако је ваша продаја мања него што сте очекивали, ако ваши послови не иду онако како желите, ако ваша радња није онако осветљена како треба, онда је Цајс-огледално осветљење баш оно што вам је потребно.

САДА ЈЕ ВРЕМЕ
инсталирати Цајс-огледално осветљење.

ZEISS
ОГЛЕДАЛНО ОСВЕТЉЕЊЕ
за радње, кафане, кинематографе, позоришта, сале, и за осветљење изложбених витрина уопште.

Продају врше стручне радње.

Фирминд Бове, Београд, Кнез Михаилов Венац 14.

---

22 ИЗЛОГА
говоре за добре СИТИ БАЗАРА
Теразије 7.

ЛИСЕВАН ОТАН — Пиротски ћилими. Стално 15 до 20 комада на изложби. Цене 10 до 40 динара по квадратном метру. Пиротски ћилими, ул. Краља Петра 7, Београд.

Штампарија „Слога" — Београд, Краљевина Ц. — Дечанска 12.

ЦЕНА 1 ДИНАР

БЕОГРАД, ПЕТАК 6. ОКТОБРА 1939. ГОДИНЕ

ПРАВДА

ГОДИНА XXII

ДНЕВНИК ЈУЖНЕ С

Да се убица --- не пронађе

Ко је пуцао овај кајгани у крчмарицу Јелисавету Јовић потпуковницу, убио је, разуме се, човек који сасвим сигурно зна и великолепно познаје — Јелу, и то велики број познавалаца на данашњи. Пошто су у истрази саслушани и они који су могли да убицу чују са сигурношћу или сумњом да је он истрази. О резултат на чуло се и вечерас још тек нешто, па ће се сигурно и ово у скоријој вести о истраживању. Наиме, Јелисавета Јовић, која је била у болници, па је чула убицу у Јовића и Јелу, Јелу, Јелу,

СИТУАЦИЈА

Без промене у влади — нема реконструкције

— ПРЕСЕДНИК ВЛАДЕ ЈЕ СИНОЋ ПОРЕД ТОГА ИЗЈАВИО, ДА НИ НАЈМАЊЕ ПИТАЊЕ НЕ ПОСТОЈИ. — КРАЉ ЋЕ ДАНАС ПРЕ ПОДНЕ ПРИМИТИ ЧЕХОСЛОВАЧКЕ ПАРЛАМЕНТАРЦЕ

Повратак Ив. В. Краља у престоницу изазвао је нормалне очекивања у унутрашњој ситуацији, да ће одмах наступити решење политичке ситуације. Међутим су та очекивања пропала, јер због тога што је Краљ још на Опленцу и на Карловчацима, и што уколико у ситуацији не може доћи нову ствар до јесени, решења нам изазове другим формирања. Сви је још у проналажу и нико ће ништа наступити за извлашно тих дана, нарочито ток тада долази пред Краља на разговоре. А какав мисли изјаснити свим овим, као је парламент обзори.

Могло се једино очекивати, да ће у појединих министара. Г. Нинчићеву изјављено се једино с министарским већем ју је г. Нинчић предложио какве ако сравно већ дан пута оставку. Али и се питање нема ни изгледа.

Прекинуће је путање г. Стевана Радића. Прво објавља је врло резервисана ти се неки кажу да ће дати оставку и ако и да ће ту изјаснити у мотиватори расправи ситуације као ће изјаснити, да друге промене одговорност за евентуални ход с власти.

Јакости изјаснити одвоја и групу у ствс обавеза, ту се могу чути разне, нездравне комбинације. С. Српској као ако је против Дем. Заједнице да ће ући у кабинет, а с тим рати и одштиће ће готово рада. У Демократској странци изјаснити ни да спадање мусланово с њом правилотворном странком.

Особито изазивање одређене налази, да ова влада врло брзо и лако може пасти, јер г. Узуновић буде лично чинити самостално, нефлексибилно и непомирљиво. На буде до то знао, претпостављају да ће се склонити.

Ни један се указите могућност склоне ако дође друге владе и ако ће она надопуњавајуће ће се њено на избори.

ДОЛАЗАК КРАЉА И КРАЉИЦЕ

Дуге су биле шетње су се у Београд. Стварно је Опленчанима, да се у Београду

[illegible]

Г. Стевин одговор

Одговарајући мно био град. На Ада ду, у Београду Француска изјаснила је мо Стевић потврђивање тајновитости парламента ових година.

Дочитавши, ради се данас дана за настојању скупштине заједно одређене за поједине појединих дана, ради ће у данима ће Београд, ако ће изјаснити, да ће ако ће у њиној заједници. Ни радило само ће Београд, нити, изјаснили поштен ра ће да се ће у тим оквирима сталне сједница. Ни ради сам ваша председ Београд и ако ће ако ће ако ће

Чехословаци у царском Скопљу

ДОЧЕК У КУМАНОВУ

КУМАНОВО, 7. — (Ж. П. Њи. „Правда"). — Пошто је посебан воз са чехословачким парламентарцима стигао у овдашњи железничку станицу, то је одмах по томе пробијена чехословачка и српска химна. Када је воз ушао у станицу, ту је већ била велика гомила народа, која је дочекала госте са усхићењем. Пред њима је постројена почасна чета, која је одала почасти. Госте је поздравио начелник среског начелства, а затим је председник општине Кумановске, именом свих грађана, поздравио госте.

СКОПЉЕ У ОЧЕКИВАЊУ ГОСТИЈУ

СКОПЉЕ, 7. — (Ж. П. Њи. „Правда"). — Већ од раног јутра Скопља, све званице заставама, беше је на свечано. По улицама су чак биле већ од ујутро врло велике масе света. Ушавши у њу и изашли, среа са и чешки чланови, чланови народног представништва, министри у одређеним аутомобилима и возовима, који ће их отпратити на час до Шалонике, а сами публика пређоше до до Скопља. Позвани су и сви чланови Народне скупштине, који ће у Скопљу сачекати госте, који ће у Скопљу сачекати госте, који ће у Скопљу сачекати госте

ПРИЗНАЊЕ ЗАСЛУГА

Поводом доласка војводе Путника

Београд, новембар 1925.

Данас, када се ширите и изобличују бруталности четничких пљачкаша, који су, под њихов нос, морали Дубровник. И њихов је циљ, циљ Краљице је јасан. Сваки разумећи ово ће схватити и оправдати. Али, ако ће ствари тако ићи, онда ће ускоро доћи до сукоба, а тај сукоб ће, по свој прилици, бити крваво. Зато, ако ће ствари тако ићи, онда ће ускоро доћи до сукоба, а тај сукоб ће, по свој прилици, бити крваво. Зато, ако ће ствари тако ићи, онда ће ускоро доћи до сукоба, а тај сукоб ће, по свој прилици, бити крваво.

Ако, дакле, ово буде наставак, онда ће ускоро доћи до сукоба, а тај сукоб ће, по свој прилици, бити крваво. Зато, ако ће ствари тако ићи, онда ће ускоро доћи до сукоба, а тај сукоб ће, по свој прилици, бити крваво.

Ако, дакле, ово буде наставак, онда ће ускоро доћи до сукоба, а тај сукоб ће, по свој прилици, бити крваво. Зато, ако ће ствари тако ићи, онда ће ускоро доћи до сукоба, а тај сукоб ће, по свој прилици, бити крваво.

ШПИЊУНАЖА СОВЈЕТСКЕ ШПИЊУНАЖЕ

Хапшење бољшевичких шпијуна у Београду

— ЗАСТУПНИЦИ ФАБРИКЕ АУТОМОБИЛА, ХАМЕР И ЗЕЛЕНСКИ, УПАЛИ ШЕНИ СУ НАД ШПИЈУНИМ СОВЈЕТА. ОТКРИВЕ ПРЕПИСКЕ СА СОВЈЕТСКИМ РУСИЛОМ И ЗЕЛЕНКЕ СУМЕ НОВАЦА.

Пасторно синоћа Управа Града је одржао је у току ноћи, када је дошло до сукоба између полиције и Хамера. Хамер је у свом стану затекао двојицу људи, који су се представили као полицајци. Они су му рекли да је дошао по налогу Министарства финансија, да му је наређено да изврши претрес његовог стана. Хамер је одмах схватио да је у питању нешто озбиљно, и да је дошао по налогу Министарства финансија, да му је наређено да изврши претрес његовог стана. Хамер је одмах схватио да је у питању нешто озбиљно, и да је дошао по налогу Министарства финансија, да му је наређено да изврши претрес његовог стана. Хамер је одмах схватио да је у питању нешто озбиљно, и да је дошао по налогу Министарства финансија, да му је наређено да изврши претрес његовог стана.

ТАЈНИ САСТАНЦИ ХАМЕРА И ЗЕЛЕНСКОГ

Полиција је одмах почела да истражује случај. Хамер је одмах почео да истражује случај. Хамер је одмах почео да истражује случај. Хамер је одмах почео да истражује случај. Хамер је одмах почео да истражује случај. Хамер је одмах почео да истражује случај.

НО СУ ЗЕЛЕНСКИ И ХАМЕР

Полиција је одмах почела да истражује случај. Хамер је одмах почео да истражује случај. Хамер је одмах почео да истражује случај. Хамер је одмах почео да истражује случај. Хамер је одмах почео да истражује случај. Хамер је одмах почео да истражује случај.

ШПИЊУНАЖА ЈЕ ОПЛЕЋЕНА ЗЕЛЕНКА У ЦЕЛОСТ ЗЕМЉИ

Сви досадашњи истражни поступци и друге су већ у току. Полиција је одмах почела да истражује случај. Хамер је одмах почео да истражује случај. Хамер је одмах почео да истражује случај. Хамер је одмах почео да истражује случај. Хамер је одмах почео да истражује случај.

Измењени одлазак г-ђе Дилон

Полиција је одмах почела да истражује случај. Хамер је одмах почео да истражује случај. Хамер је одмах почео да истражује случај. Хамер је одмах почео да истражује случај. Хамер је одмах почео да истражује случај. Хамер је одмах почео да истражује случај.

— Дакле, ово је крај.

— А куда је отпутовала?

— Дакле, ја радије да ће ово остати између нас, и да ће остати између нас.

— Онда, хвала ти на сарадњи!

— Не зна, Тата, ни, можда ни ми не знамо.

— Је ли синоћа стигла?

— Јесте, синоћа је сте овде стигла.

— И чим је стигла, ја сам је одмах видео. Ја сам је одмах видео. Ја сам је одмах видео. Ја сам је одмах видео. Ја сам је одмах видео. Ја сам је одмах видео. Ја сам је одмах видео.

Покушај преваре за [illegible]
НЕПОЗНАТИ ФАЛСИФИКАТОРИ ЗА

Крађа и обијање касе на њиви „Дилор"

Прошле ноћи на пољопривредној бази, у насељеном месту Љубљана Градац, на њиви „Дилор", у близини Београда, у Лепе Вашића улица извршена је обијена крађа. Непознати лопови ушли су ноћу и обили касу у којој се налазио новац. Полиција је одмах почела да истражује случај. Хамер је одмах почео да истражује случај. Хамер је одмах почео да истражује случај. Хамер је одмах почео да истражује случај. Хамер је одмах почео да истражује случај.

Напади избори у Француској

ПАРИЗ, 5. октобра. — (Н. Њујорк Трибјун"). — Данас се у Француској одржавају општински избори. Полиција је одмах почела да истражује случај. Хамер је одмах почео да истражује случај. Хамер је одмах почео да истражује случај. Хамер је одмах почео да истражује случај. Хамер је одмах почео да истражује случај.

Фашисти против Хитлија

РИМ, 5. октобра. — (Н. Њујорк"). — Овде се већ дуже времена воде жестоке борбе између фашистичких присталица Хитлија и фашистичких присталица Дилора. Полиција је одмах почела да истражује случај. Хамер је одмах почео да истражује случај. Хамер је одмах почео да истражује случај. Хамер је одмах почео да истражује случај. Хамер је одмах почео да истражује случај.

Експлозија бомбе у Белгији

ЛОНДОН, 5. октобра. — (Н. Њујорк"). — Експлозија бомбе у Белгији је одмах почела да истражује случај. Хамер је одмах почео да истражује случај. Хамер је одмах почео да истражује случај. Хамер је одмах почео да истражује случај. Хамер је одмах почео да истражује случај.

Експлозија гранате у Француској

ЛОНДОН, 5. окт. — Британски лист „Дејли Експрес" данас је објавио да је у Француској експлозија гранате у Француској експлозија гранате у Француској експлозија гранате у Француској експлозија гранате у Француској експлозија гранате у Француској.

Провала облака у Француској

ПАРИЗ, 5. 12 ас. ч. — Јавља се из Француске да је у Француској провала облака у Француској провала облака у Француској провала облака у Француској провала облака у Француској провала облака у Француској.

Данас МАСИНА II. део
Продукција 1926. године
LES MISERABLES
(ЈАДНИЦИ)
Монументална драма из француске револуције по истоименом делу књижевног романсијера
Виктора Ига
У главној улози
Сандра Милованов
II. део КАСИНА Данас

Аутомобилска несрећа код Панчева

ПАНЧЕВО, 5. октобра. — (Н. Њор. „Правда"). — Данас се у Панчеву догодила аутомобилска несрећа. Непознати аутомобилски возач, који је возио велики аутомобил, је ударио у стуб, а стуб је пао на тротоар. Један пролазник је погинуо. Возач је избегао.

БЕРЗЕ

ПРАВДА. 5. октобра. — Данас је берза у Београду била затворена због празника. Берза је била затворена због празника. Берза је била затворена због празника. Берза је била затворена због празника. Берза је била затворена због празника. Берза је била затворена због празника.

За нашу децу

Где је дете изашло?

Питали су једног дечака, који је изашао из школе, где је изашао. Дечак је одговорио: „Изашао сам из школе." Питали су га: „Где си изашао?" Дечак је одговорио: „Изашао сам из школе." Питали су га: „Где си изашао?" Дечак је одговорио: „Изашао сам из школе." Питали су га: „Где си изашао?" Дечак је одговорио: „Изашао сам из школе."

Београдски живот

Позориште Краљевић Марко (Коларчев народни универзитет). Почетак у 20 часова. Изван абонмана. Последње гостовање Ђорђа Нешића. Ђорђе Нешић у улози Краља Петра.

Позориште Краљ Александар I (Коларчева задужбина). Почетак у 20 часова. Изван абонмана. Последње гостовање Ђорђа Нешића. Ђорђе Нешић у улози Краља Петра.

Позориште Краљице Марије (Коларчева задужбина). Почетак у 20 часова. Изван абонмана. Последње гостовање Ђорђа Нешића. Ђорђе Нешић у улози Краља Петра.

Позориште Краља Александра

Данас „НАРКИПО" Данас

ЦИРКУС У ПЛАМЕНУ

Величанствена Циркуска драма у 9 чинова из ХОЛИВУДА, у којој поједини делови филмског платна и тло Сребрног Лук Мор, Мо Кук, Жозефин Бејкер, Елса Принсес, Фрици Шеф, Анита Пенгер, Рајнхолд Грифин и други, а у главн. улози Ричард Дикс.

Нови роман „Правде"

ВИТЕЗ ПАРДАЈАН

Класна Лутрија

Роман „Правде"

БОРЦИЈА

— Роман МИШЕЛА ЗЕВАКО —

НАЈВОЉЕ НАЈТРАЈНИЈЕ, ЗАТО НАЈЈЕФТИНИЈЕ

НОВЕЛА „ПРАВДЕ"

Вече

— Жан Жигер —

Приближавала се тиха вечер. Мирише, пре-вешћен в пријатном напитку. У Жигер Пи-јане, међутим, полагано кончињаше у чашама, уз ћутњу. Он беше на свом обичном месту, радном месту и место ње-говог обеда пуно за њега.

Само ако нарочит разлог, нешто ванре-дно је од њега могло да одвоји. А пријатељи, на изгубљене ноћи посвећене комедији по-средством бистрог пића, имали су много гу-сто бело срце.

Он је мирно чекао.

Заиста је чекао, крај, као да беше ко-начно пристигнуо, тренутак кад ће, напо-кон, у свом обичном месту, моћи да ужива у ћутњи и миру.

Т. Жигер се гледа, устаје, полази даље. По-шао је до собице крајем трамаи међу тама-ни и пиљарницом, вратио сам су умовима ни-спадајући предмет пред њим, нешто што је сакривао од других, нешто што је сакривао од себе. У сновидењу и нејасности трагања, жели-ше само да дотра, најмање једно и другоје-ћавајући, свакодневни живот, живот пун одређених и непосредних друштава, живот ћаскања и смеха.

Ништа не помогоше. Он радрата увлашћа. Нашао самоћу од тренутне корбе, чистоћу сре-дине, гдје ће Мајета, тврдио је, опусти тобо-не сто, на то наједанпут:

— Шта ти је, Жоржо?

Изненади је био немогућа опасност. То је било исто чекање, а нефутрен један сасвим други облик. На питање које није имао бла-го ни трага интелигенције. Он срета, а ако-ме је још упућено и одакле, као предмет ко-ји се баш ударио у сламку, као предмет ко-ји се баш ударио у сламку, као предмет ко-ји се баш ударио у сламку

Нова изненађења са јефтиним ценама

ЗА ЈЕСЕН и ЗИМУ СА 40-50% ЈЕФТИНИЈЕ (У ПОЛА ЦЕНЕ)

Штофе, Велур-де-лена, Силкошина свиленог и куниног и нарочито Мушког штофа за зимске капуте и одела и осталих артикала

БРАЋА Х. ГАБАЈ код „КРУНЕ“

Кнез Михајлова ул. бр. 33. БЕОГРАД Телефон 23-22

Извештавају П. муштерије да ће од 8—15. октобра продавати велики портиј јесење и зимске робе са 40-50% јефтиније

Препоручујемо п. муштеријама да у њиховом сопственом интересу прегледају наше огромно стовариште и увере се о истинитости наших јефтиних цена.

Преглед робе слободан, без обавезе на куповину.

Велур де лен чисте вуне 140 цм. широко	120 дин. мет.
Свилени Силкошин за мантлове и капуте	220 дин. мет.
Лутр Силкошин за мантлове и капуте	180 дин. мет.
Каракуља за капуте и мантлове 120 цм. широко	130 дин. мет.
Чисто вунени штоф у разним бојама	30 дин. мет.
Дезонирани постава 100 цм. широко	25 дин. мет.
Сомот Велвет свилени у разним бојама	40 дин. мет.
Кожица-Пелиц сукно 60, цм. широко, врсног боја	50 дин. кгр.

МУШКИ ШТОФОВИ

Мушки енглески штофови од цене 40, 60, 80, 100, 120, 150, 180, 200, 220, 250, 280, 300, 320, 350, 380, 400, 450 дин. метар.
Енглески дуба штоф за мушке рајхске капуте по цени: 160, 200, 250, 300—450 дин. мет.
Комплетан џигер (комплет за одело) 220, 250, 300—380 дин.

ФРАНЦУСКИ ЖЕНСКИ ШТОФОВИ

Женски штофови најмодернија тканина за јакне, костиме и мантлове цене: 200, 180, 160, 150, 125, 100, 90, 80, 70, 60, 50, 40, 35 до 30 д. м.
Платно за доњу(ну сукњу од Дин. 16 до 40 дин.
Пајтер за горњаке и дечије чарапице од Дин. 30 до 60 дин.
Сукна за мантлове преко и у најмодернијим бојама од цене 100 дин. метар.
Креп-де-шин 90 цм. чист Најјет свила 75 цм. чиста

Преосталих реслова разних артикала по невероватно ниским ценама.

Дућан Стојковићевић и Комп.

22 ИЗЛОГА говори о цени СИТИ БАЗАРА Теразије 7.

Магацин простора

Банка „СЛАВИЈА“

БЕЧИНСКИ ПОРТЛАНД Цемент Коста Поповић

Винари!

ПАЛАС КОТЕЛ

ЕЛЕКТРИЧНА ОНДУЛАЦИЈА КОСЕ

ГЛАВНО ОТПРАВНИШТВО

Редовна месечна трговачка пруга
Задранско море-Марсељ—Шпанија—Марока до Канарских Острва

Одлазак из Сплита сваког 1., 9. и 16. Шибеника „ 4., 12. и 19. „ Сушака „ 10., 17. и 24. „ Трста „ 18. „ 25. „ одакле отпочиње и наставља Трст.

за Мурсију, Барселону, Валенсију, Пренс, Малагу, Малагу, Танџер, Сеутабланка, Тенерифе и Лас Палмас, одакле путује са потпуно и истим интересом.

Петнаестодневна трговачка пруга на Јадранско Море
за Сушак, Трста, Сплита, Шибеника и Трста за Ријеку, Задар, Ријеку, Волоз, Сапун Сатурбо, Мидлеа, Сиру, Смирну, Солун на повратку Бурлаз, Дедеагач, Пуса, Кавалу и Канеа.

За услуге обратите се на дирекцију на Сушаку, ул. Гвоздена отпремничарску у Трсту или друштвеним агенцијама у Солуну, Цариграду, Пиреју и Ријеци.

ДОБИО САМ НОВЕ ЈЕСЕЊЕ ТКАНИНЕ

Штофе за мантлове и хаљине у новим бојама: Велур, Кашмир, Рипс, Серж, Трикотин, Крепдешин, и остале врсте најновијих фасона.

МИЛОРАД ТОМКОВИЋ
Чика Љубина 13

ЈЕСЕНСТИ
А ова украсница су стакла МЕЛАНЕ (Italiennes)
ОГЛЕДАЛА и ВРЕМЕНА,
РАСУВАЛА,
Коста Ђ. Росулек
Краља Александра

Оглас

На дан 9 октобра 1926. год. у 10 сати, пред. под., одржаће се у Београду Земунском Окитаном оформљене лагеристе за набавку 2500 комада четвртастих тестиног воћа 1—30 килограма, и 70 комада округлих тестиног воћа 1—30 килограма.
Београд, 28. септембра 1926. год.

Фабрика трикотажа продаје се

ТО НЕЋЕ СВАКО ЗНА

Курир Рубрика трикотаже и дамског

Штампарија „Правде“ — Београд, Француска 9. — Телефони 16

Госпођи
Р. Николајев. 2. Вилић, свештенику
Народна Банка
Београд

ПЛАЋЕНА У ГОТОВОМ

БЕОГРАД, СУБОТА 3. ОКТОБРА 1936. ГОДИНЕ

ЦЕНА 4 ДИНАРА

ПРАВДА

БРОЈ 276

Огласи се примају у администрацији. Код Македонске ул. бр. 16. — Број телеф. централе телефонске. РЕДАКЦИЈА је још АДМИНИСТРАЦИЈА је

ДНЕВНИК И ДИРЕКТОР МАНОЈЛО М. СОНИЋ

Уредништво: Код Македонске 16. Имаоци претплате на Уредништво С.Х.С. 20 дин. за иностранство 40 дин.

ТЕЛЕФОН ШТАМПАЧ 128 44-46.

ГОДИНА XXII

Крах руског комунизма

Светски јавни сектор Макса Сиријуса, као свој Никола Пучинић, стигнуо је у Фонтас. Тврдили, на чуло може пред свој сто одмах је ако је дао новинарима ово у свом Сиријусу.

„Ако нешто ја не сам као говорио", рекао је Вечерњем, да ја сам ово стварно, по ово нечему Пучинићима, и чињеници, и ако ја ово нисам говорио, онда ја нам ово нисам ни говорио. Ја сам ово говорио, и ако ја ово нисам говорио, и ако ја ово нисам говорио, и ако ја ово нисам

СИТУАЦИЈА

Др. Никићу је уважена оставка

и за заступника министра шума постављен је г. В. Јовановић

— Данас пре подне у 9 сати влади ће расправљати о привредној кризи.

Г. Узуновић је г. Рашову учинио пас, дао је тражено неприкосновено поверење. Али после, док је Пуц, као ст. ЗСО, чи тао у повторно оспорио г. Загорцу, г. Радић је добио изјаснио је своје свом великом политичком успеху: за г. Никићу уважена оставка.

Овим поступком је г. Узуновић пошао по осетљиво питању г. Радићеве одговорности пред ту било обвезано. Пошао је, да ће се о томе и касније говорити.

Пошао је на ову рубе, политичку клуб, питање је велико. Тако су ту ће говорити готово сви радикални посланици. Г. Пашићеве председавања на скупштини сигурно неће имати онако обре у свему.

Ови смотрају, да је г. Радићу сада одлична позиција и да г. Радић сад исти неосетно шеф — не само своје странке, већ Хрвата, односно не треба ни сметати усклаши да ће у чему треба опозвању г. Радићу. Пашићевци ту дуже мбљавили, да ће се радић и ту ће своје клубу, јер нашли су је тако уче ни политичка ситуација.

Министри су оцењивали да је ту ставу председника владе и да он неће тиснути клуб.

У појединим круговима се о овом изненадном догађају дуже говорило по радио вечери. Председник владе, изјавио је г. Узуновић потрудиће се да ову сеоску, и сад сеоску и не сеоску ствар што пре ликвидира.

Међутим у клубовим круговима, сматрало се да ће ту ствар председника владе и да ће он неће тиснути клуб.

Министри су оцењивали да је ту ставу председника владе и да он неће тиснути клуб.

У појединим круговима се о овом изненадном догађају дуже говорило по радио вечери. Председник владе, изјавио је г. Узуновић потрудиће се да ову сеоску, и сад сеоску и не сеоску ствар што пре ликвидира.

Међутим у клубовим круговима, сматрало се да ће ту ставу

Чехословаци су очарани нашим дочеком

— Изјаве г. др. Павла Блага. —

Г. др. Павле Благо је један од најистакнутијих чланова словеначке парламентарне странке Радића и пајданије Сушнерића, па је са њиховом групом заузимао и средње место у скупу посланика, па и онима са десна Универзалисте српскога посланства.

Др ПАВЛЕ БЛАГО, чланови чехословачке делегације у Београду

Тако се упознао са читавим низом виђених политичких личности, као и са г. г. др. Радићем, Ст. Станојевићем и др., и на тај начин добијао материјал за свеобухватне оцене наше народе.

Поставши члан тог је сад врло важне делегације упућен је на упознавање са нашим приликама у Србији. Говорећи о тим својим утисцима г. Благо је изјавио:

— Чехословаци су са нашим дочеком, са пријатељским расположењем, са свим оним што су видели и чули, веома задовољни. Ја сам имао прилике да разговарам са многим нашим виђенијим личностима, како политичким, тако и са онима који стоје ван политичких странака. Сви ми они дали су израза својим симпатијама према нашем народу, а ја сам, са своје стране, могао да констатујем да је наш народ, у целини, одушевљен Чехословацима. Ја сам, дакле, могао да закључим

Музички дан у Новом Саду — Певачка друштва у Војводини

Пише: Војислав Вучковић

Г. Павле Марковић, оснивач и вођа

Сутра је Нови Сад прославио двадесет г. Павлета Марковића, оснивача и вођу Друштва „Јединство" Павловићево. Друштво је основано 1914 године, а г. Марковић је од тада до данас његов вођа. Ово је, дакле, двадесетогодишњица његовог вођења и рада. Ова је прилика искоришћена за свечану прославу, која је, поред самог Новог Сада, окупила и гостујуће хорове. Било је, у свему, 6 хорова са преко 300 певача. Ова прослава, која је, по речима самих организатора, имала да буде само једна скромна прослава двадесетогодишњег рада г. Марковића, претворила се у велику прославу целокупног певачког покрета у Војводини. Ако је, дакле, ова прослава имала да буде само једна скромна прослава двадесетогодишњег рада г. Марковића, претворила се у велику прославу целокупног певачког покрета у Војводини, онда је, по нашем мишљењу, и наш осврт на ову прославу требало да буде нешто више од једног обичног приказа. Зато ћемо покушати да, поред приказа саме прославе, дамо и један кратак преглед развитка певачког покрета у Војводини, као и његових главних проблема.

Пре свега, треба рећи да је Војводина, по броју певачких друштава, једна од најбогатијих наших покрајина. Ако се, поред тога, има у виду и висок ниво појединих наших певачких друштава, онда је, по нашем мишљењу, сасвим природно што је Војводина постала и остала колевка нашег певачког покрета. Ако се, затим, има у виду да је Војводина, поред Београда, једина наша покрајина у којој се, у последње време, одржавају и већи певачки фестивали, онда је, по нашем мишљењу, сасвим природно што је Војводина постала и остала колевка нашег певачког покрета. Ако се, затим, има у виду да је Војводина, поред Београда, једина наша покрајина у којој се, у последње време, одржавају и већи певачки фестивали, онда је, по нашем мишљењу, сасвим природно што је Војводина постала и остала колевка нашег певачког покрета.

Ако се, дакле, има у виду све ово

Београдски живот

Народно Позориште: 307. „Пепељуга".
Опера: 307. „Аида".
Београд „Коларац": 307. „Дивљи Ловац".
Београд Топ — Дан пастира трактат. Трио Стевановић.
Синематограф: Краљ Александар I. ослобођење земље од 9—12 и од 16—18 и од 20—22 часова.
Краљ Петар: Чаробна сила.
Синематограф Б. Ц. Ж.: Ослобођење Београда од 9—12 и од 16—18 и од 20—22 часова.
Метропол Палас: Ослобођење Београда од 9—12 часова.
Синематограф Модерн: Ослобођење Београда од 9—12 часова.
Синематограф Ореол: Ослобођење Београда од 9—12 часова.
Синематограф Унион: Ослобођење Београда од 9—12 часова.
Ослобођење Београда од 9—12 часова.

БИОСКОПИ.

Нирвана: (12) „Љубавни" III. део.
Пионирац: (12) „Дама самоће" (Нина Вечери).
Ореол: (12) „Дивљи Ловац".
Трианон: (Чаробна сила: (16-22) „Бобби".
Дворац чаробница: (16) „Дама самоће" (Нина Вечери).
Ирис: (16) „Дивљи Ловац".
Дворски биоскоп: Продужење „Крунске драме" (Оскар Беринг).
Корзо: (16) „Вечери Зимо".
Парнас: (16) „Дивљи Ловац".

Данашња вожња у Београду. 11 до Петровца. Салонски воз 12.05. Воз 8. Воз 6. Воз 10. Воз 12. Воз 14. Воз 16. Воз 18. Воз 20. Воз 22. Воз 24. Воз 26. Воз 28. Воз 30. Воз 32. Воз 34. Воз 36. Воз 38. Воз 40. Воз 42. Воз 44. Воз 46. Воз 48. Воз 50. Воз 52. Воз 54. Воз 56. Воз 58. Воз 60. Воз 62. Воз 64. Воз 66. Воз 68. Воз 70. Воз 72. Воз 74. Воз 76. Воз 78. Воз 80. Воз 82. Воз 84. Воз 86. Воз 88. Воз 90. Воз 92. Воз 94. Воз 96. Воз 98. Воз 100. Воз 102. Воз 104. Воз 106. Воз 108. Воз 110. Воз 112. Воз 114. Воз 116. Воз 118. Воз 120. Воз 122. Воз 124. Воз 126. Воз 128. Воз 130. Воз 132. Воз 134. Воз 136. Воз 138. Воз 140. Воз 142. Воз 144. Воз 146. Воз 148. Воз 150. Воз 152. Воз 154. Воз 156. Воз 158. Воз 160. Воз 162. Воз 164. Воз 166. Воз 168. Воз 170. Воз 172. Воз 174. Воз 176. Воз 178. Воз 180. Воз 182. Воз 184. Воз 186. Воз 188. Воз 190. Воз 192. Воз 194. Воз 196. Воз 198. Воз 200. Воз 202. Воз 204. Воз 206. Воз 208. Воз 210. Воз 212. Воз 214. Воз 216. Воз 218. Воз 220. Воз 222. Воз 224. Воз 226. Воз 228. Воз 230. Воз 232. Воз 234. Воз 236. Воз 238. Воз 240. Воз 242. Воз 244. Воз 246. Воз 248. Воз 250. Воз 252. Воз 254. Воз 256. Воз 258. Воз 260. Воз 262. Воз 264. Воз 266. Воз 268. Воз 270. Воз 272. Воз 274. Воз 276. Воз 278. Воз 280. Воз 282. Воз 284. Воз 286. Воз 288. Воз 290. Воз 292. Воз 294. Воз 296. Воз 298. Воз 300. Воз 302. Воз 304. Воз 306. Воз 308. Воз 310. Воз 312. Воз 314. Воз 316. Воз 318. Воз 320. Воз 322. Воз 324. Воз 326. Воз 328. Воз 330. Воз 332. Воз 334. Воз 336. Воз 338. Воз 340. Воз 342. Воз 344. Воз 346. Воз 348. Воз 350. Воз 352. Воз 354. Воз 356. Воз 358. Воз 360. Воз 362. Воз 364. Воз 366. Воз 368. Воз 370. Воз 372. Воз 374. Воз 376. Воз 378. Воз 380. Воз 382. Воз 384. Воз 386. Воз 388. Воз 390. Воз 392. Воз 394. Воз 396. Воз 398. Воз 400. Воз 402. Воз 404. Воз 406. Воз 408. Воз 410. Воз 412. Воз 414. Воз 416. Воз 418. Воз 420. Воз 422. Воз 424. Воз 426. Воз 428. Воз 430. Воз 432. Воз 434. Воз 436. Воз 438. Воз 440. Воз 442. Воз 444. Воз 446. Воз 448. Воз 450. Воз 452. Воз 454. Воз 456. Воз 458. Воз 460. Воз 462. Воз 464. Воз 466. Воз 468. Воз 470. Воз 472. Воз 474. Воз 476. Воз 478. Воз 480. Воз 482. Воз 484. Воз 486. Воз 488. Воз 490. Воз 492. Воз 494. Воз 496. Воз 498. Воз 500. Воз 502. Воз 504. Воз 506. Воз 508. Воз 510. Воз 512. Воз 514. Воз 516. Воз 518. Воз 520. Воз 522. Воз 524. Воз 526. Воз 528. Воз 530. Воз 532. Воз 534. Воз 536. Воз 538. Воз 540. Воз 542. Воз 544. Воз 546. Воз 548. Воз 550. Воз 552. Воз 554. Воз 556. Воз 558. Воз 560. Воз 562. Воз 564. Воз 566. Воз 568. Воз 570. Воз 572. Воз 574. Воз 576. Воз 578. Воз 580. Воз 582. Воз 584. Воз 586. Воз 588. Воз 590. Воз 592. Воз 594. Воз 596. Воз 598. Воз 600. Воз 602. Воз 604. Воз 606. Воз 608. Воз 610. Воз 612. Воз 614. Воз 616. Воз 618. Воз 620. Воз 622. Воз 624. Воз 626. Воз 628. Воз 630. Воз 632. Воз 634. Воз 636. Воз 638. Воз 640. Воз 642. Воз 644. Воз 646. Воз 648. Воз 650. Воз 652. Воз 654. Воз 656. Воз 658. Воз 660. Воз 662. Воз 664. Воз 666. Воз 668. Воз 670. Воз 672. Воз 674. Воз 676. Воз 678. Воз 680. Воз 682. Воз 684. Воз 686. Воз 688. Воз 690. Воз 692. Воз 694. Воз 696. Воз 698. Воз 700. Воз 702. Воз 704. Воз 706. Воз 708. Воз 710. Воз 712. Воз 714. Воз 716. Воз 718. Воз 720. Воз 722. Воз 724. Воз 726. Воз 728. Воз 730. Воз 732. Воз 734. Воз 736. Воз 738. Воз 740. Воз 742. Воз 744. Воз 746. Воз 748. Воз 750. Воз 752. Воз 754. Воз 756. Воз 758. Воз 760. Воз 762. Воз 764. Воз 766. Воз 768. Воз 770. Воз 772. Воз 774. Воз 776. Воз 778. Воз 780. Воз 782. Воз 784. Воз 786. Воз 788. Воз 790. Воз 792. Воз 794. Воз 796. Воз 798. Воз 800. Воз 802. Воз 804. Воз 806. Воз 808. Воз 810. Воз 812. Воз 814. Воз 816. Воз 818. Воз 820. Воз 822. Воз 824. Воз 826. Воз 828. Воз 830. Воз 832. Воз 834. Воз 836. Воз 838. Воз 840. Воз 842. Воз 844. Воз 846. Воз 848. Воз 850. Воз 852. Воз 854. Воз 856. Воз 858. Воз 860. Воз 862. Воз 864. Воз 866. Воз 868. Воз 870. Воз 872. Воз 874. Воз 876. Воз 878. Воз 880. Воз 882. Воз 884. Воз 886. Воз 888. Воз 890. Воз 892. Воз 894. Воз 896. Воз 898. Воз 900. Воз 902. Воз 904. Воз 906. Воз 908. Воз 910. Воз 912. Воз 914. Воз 916. Воз 918. Воз 920. Воз 922. Воз 924. Воз 926. Воз 928. Воз 930. Воз 932. Воз 934. Воз 936. Воз 938. Воз 940. Воз 942. Воз 944. Воз 946. Воз 948. Воз 950. Воз 952. Воз 954. Воз 956. Воз 958. Воз 960. Воз 962. Воз 964. Воз 966. Воз 968. Воз 970. Воз 972. Воз 974. Воз 976. Воз 978. Воз 980. Воз 982. Воз 984. Воз 986. Воз 988. Воз 990. Воз 992. Воз 994. Воз 996. Воз 998. Воз 1000.

ДНЕВНЕ ВЕСТИ

Свечаност ратификовања у Сарајеву

Хутра ће у Сарајеву да се свечано ратификују нови мировни уговори склопљени између Краљевине Југославије и Аустријске републике. Ову ће свечаност извршити г. Момчило Нинчић, министар иностраних послова.

Српскобугарске заједнице у Македонији

Министар иностраних послова г. др. Милан Гавриловић је ових дана примљено у српскобугарској заједници у Македонији. Примљени је имао сутра на ову тему.

Долазак бискупа др. Гиласинија

У пратњи је дошао и бео је примљен од државног министра Пуре. Међу Трифуновића, министра исповедања бискуп г. др. Гиласинија.

Незадовољство производима сумаја

Предлаже Удружење Пуног Трговачког и Индустријског г. др. Михаил допутовао је у Београд и интервисао код Управе Монополске Управе о стању незадовољство производима сумаја у том крају.

Конференције синдикалних референата

Под председништвом г. др. Анте Дражићевих одржана је у Љубљани конференција конференција индивидуалних синдикалних референата, на којој је поднето дискутовано и професионалним питањима.

Нов економски конзулат у Паризу

Одлуком Министарског Савета у Паризу г. Душан М. Арабић економски и Шеф Одсека за трговину Министарства Спољних Послова, Одељење Конзулат Политике, Одсек „Конзулат" Министарства Трговине Индустрије (за штампу) до данас) Министарство Економије Рада.

Судијски испит пред трговачким судом у Београду

Јавност је Београдска, да је такође судијски испит пред трговачким судом г. Владимир Хаџић-Ђорђевић.

Шестинска погода за кишу

Министарству саобраћаја стигнуло је писмо од неке приватне фирме, у којем се тражи да се шестинска погода за кишу. Наравно се не може испунити ова молба, јер је Београд сувише велики.

Повишен набори у железно-бетонској конструкцији

Јавност је Београдска, да је Министарство Пошта, Телеграфа и Телефона повишен набори у железно-бетонској конструкцији. Дозвољено је 2000 кг. по квадратном метру.

Мисија Шумадијске Дивизије

Штаба, Шеф, и пуковници и остали официри Шумадијске Дивизије, Краљевић Марка, Краљевић Александар, Краљевић Петар, Краљевић Милан, Краљевић Стефан, Краљевић Душан, Краљевић Лазар, Краљевић Вук, Краљевић Марко, Краљевић Милош, Краљевић Обилић, Краљевић Бановић, Краљевић Ђурђевић, Краљевић Вукашин, Краљевић Угљеша, Краљевић Мрњавчевић, Краљевић Јовановић, Краљевић Николић, Краљевић Петровић, Краљевић Марковић, Краљевић Ивановић, Краљевић Стојановић, Краљевић Ђорђевић, Краљевић Симић, Краљевић Тодоровић, Краљевић Васић, Краљевић Милетић, Краљевић Ристић, Краљевић Јовић, Краљевић Обрадовић, Краљевић Лукић, Краљевић Мар

Нови роман „Правде"

Почев „БОРЦИЈЕ", "Правда" ће од недеље, 12. октобра ове године, почети да објављује у свом недељном листу нови роман:

ВИТЕЗ ПАРДАЈАН

у коме се дешавате и већини француских писаца, Мишел Зевако описивања сјајном и уметничком сликовном вештином заинтересовао је. Занимљивости по којима садржају и од романа „Борџије", који је истовремено писао Мишел Зевако, стоје овом вештом приповедачу читаоци Вечерњих новина" надмашују интересантношћу свог садржаја као што показао, који су задовољена одличном читалачку публику Б. вода.

Читаоци ће овде „Борџије", који читаоци могли су да осете лепоту стила Мишела Зевако и да уоче са каквом је фантазијом овај чувени писац развијао историју Лукреције Борџије. У „Витезу Пардајану", међутим, М. Зевако почиње да неизрецивање симпатије заборавити патоше и пуровог Сфорцију Вино, у коме су се оживљени родоскрвављење и љубав, кров и штост, и који је карактер лепа на сликовни од М. Зевака, нам разарити Орсини Вио.

О „Витезу Пардајану" не ће то бити ни реч више, већ ће у њему сви читаоци „Правде" моћи наћи стопедесетак романа који су данас чита у свакој земљи, интересантности и од „Борџије", који данас читалачка публика нађе за мало часа као најзгодније листове и на коју је „Правда" стекла велике заслуге и поверење.

САДРЖАЈ: — Брак. — Покој. — Славно име. — Братска заклетва. — Портрет заробљеника. — У Пизи. — Жртва. — Гавроше у цркви. — Витезови. — Гроф Ангиен. — Краљица Маргита. — Дуел неизбежан. — Тајна краља. — Жалосна Мадона. — Шпијунка. — Крвава у Мирцу. — Бастиља. — Истражитељ. — У Лувру. — Ухођење. — Ухићење. — Краљ је мртв. — Дофинат. — Бегу кад. —Астролог. — Краљева заповест. — Буре. — Вереница. — Крв по снегу. — Страшна пошаљива. — Нови свој и т. д.

Роман „Правде"

БОРЏИЈА

— Роман МИШЕЛА ЗЕВАКО —

(Наставак)

— Да! признајте ми, зашто не сметате! Ноћ не може се дуго... Свештеник чекаће нама на је опћинство... Ја! сама не ја нашла сведочке ове... Наиме!... Да! ако још не знате!... Наиме!... Сећате ме... Доменико!... Доменико!... Ја сам!

Јединствени гласовни Чезе. Доменико Цаволанти... А знаш ли ти, Доменико, да ће ова свадба заиграти с палачом да те отпусти. Доменико!... Сећаш ли ме ја сигурно говорио!... Ја, Доменико!...

— Чује ме! Доменико!... Ја, Доменико!... — Тако, тако! Тако сам!...

— Ући ће ти сигурно!... Ако сте ви, Доменико, ако сте ви, Доменико, ако сте ви, Доменико,

Класна Лутрија

— Целокупни извлачећи главни капитуо ДРАГ. Р. КОЛАКОВИЋА — БЕОГРАД, за тучајући извлачења одржана 4. новембра 12. кола. —

Сјат пропада код Котлованске Бр. 66/60
Дин. 250.000.

НАЈЕФТИНИЈЕ ЦЕНЕ И НАЈБОЉИ УСПЕХ
МАЛИХ ОГЛАСА У „ПРАВДИ"

ТРАЊА И ПОНУДА СЛУЖБЕ 3 — дин. до 10 речи
ТРАЖЊА И ПОНУДА СЛУЖБЕ 12 — дин. до 20 речи
ТРАЖЊА И ПОНУДА СТАНОВА 12 — дин. до 20 речи
ТРАЖЊА И ПОНУДА ЛОКАЛА 15 — дин. до 20 речи
КУПОВИНА И ПРОДАЈА . . . . 18 — дин. до 20 речи

Једна у наставку сва мала слова иду по две речи, а за велика и нумерисане речи по пет речи. Цифре једне речи. Остало по тарифи.

СЛУЖБА

СТАНОВИ

ЛОКАЛИ

КУПОВИНА и ПРОДАЈА

РАЗНО

Дрво, Угаљ, Кокс, Ћумур
„ВЕЛЕБИТ"

22 ИЗЛОГА
говоре о јаком ОКТИ БАЗАРУ

Оглас

ЕЛЕКТРИЧНО ОКДУЛИРАЊЕ КОСЕ

БРАЋА ГРОЗДАНИЋ

Конкурс

Самоуправном Окружном Одбору Области Подринске потребни су на службу, и то:

Штофа, Велурделена и Силскина

у врло великом избору за мушка одела и зимске капуте, женске костиме и мантлове као и кројачког прибора добија је радња

АНАСТАС ПАВЛОВИЋ -- Београд, Краља Петра ул. 33.

— ЦЕНЕ НАРОЧИТО ВРЛО ПОВОЉНЕ. —

Врши лекар
Др. Вел. М. МАРКОВИЋ
Теразије 14 на углу

Милана Николића

Права поплин кошуља 130 Дин.

Уз ову изванредно повољну понуду чујемо и ми наше муштерије да смо примили нову пошиљку чувене поплинске кошуље № 320 са две крагне у 6 модерних боја по Дин. 130. комад.

Трговина МИКЕ АВРАМОВИЋА и КОМП. Београд Краља Милана 14.

Дајем на кирију у самом туристичком центру Београда, Краља Милана 14, у пасажу, 2 велика и 2 мала, као и 1 мали локал за дуван, у магацин на 3 и 5 год.

Пошљени предлози и понуде под „Б. Г." М. ПРЕКРАТА — БЕОГРАД — Цветкова ул. бр. 12.

Издаје се

од 1. новембра о. г.

Теразије-Краља Милана 14.

Локал на I. спрату три собе, са свим. Стан на II. спрату 2 собе и остале приправије.

Локал у Мезанину

Локал у Мезанину

Изашло је из штампе

Грађевински Закон

Упутство за инжењере, предузимаче и приватне сопственике зграда за ослобођење од пореза.

САДРЖАЈ:

Грађевински закон са новим додацима, са коментаром и објашњењима за примену од стране надлежних власти по питању подизања нових зграда у општ. са свим потребним обрасцима и пријавама за добијање дозволе за градњу, као и ослобођење од пореза.

Текст закона

ПОШТАРИНА ПЛАЋЕНА У ГОТОВОМ | БЕОГРАД, НЕДЕЉА 10 ОКТОБРА 1926. ГОДИНЕ | ЦЕНА 1 ДИНАР

ПРАВДА

БРОЈ 277 | Оглаше се примају у администрацији Краљ Миланова ул. бр. 12. — Рукописи се не враћају | телефони: уредништво и администрација 21 | ОДГОВОРНИ УРЕДНИК И ДИРЕКТОР МАНОЈЛО М. СОКИЋ | Уредништво: Краљ Милетина 12. Администрација: Краљ Милетина 12. Примљено 5.X.1926. год. на експедицији 10 дин. | ТЕЛЕФОН: УРЕДНИШТВО 21 | ГОДИНА XXII

ЈУГОСЛОВЕНСКИ ФРОНТ

„Матен" за Паневропу

— ЈЕДАН ДИРЕКТОР Г. ДЕ ЖУВЕНЕЛ СМАТРА ДА ФРАНЦУСКО-НЕМАЧКО ЗБЛИЖЕЊЕ ТРЕБА ДА БУДЕ ОСНОВИЦА ЗА ЈЕДИНУ САВЕЗНУ ДРЖАВНУ ЕВРОПЕ. — У ПРОТИВНОМ, АМЕРИКА ЋЕ УПРОСТИТИ ЈЕДНУ ПО ЈЕДНУ ЕВРОПСКУ ДРЖАВУ —

Нове несугласице Бријан–Поенкаре

— ЗБОГ ПИТАЊА ДИПЛОМАТСКОГ РАЗМЕШТАЈА —

Погибија чехословачких авијатичара у Италији

Пилсудски Москви

Кавказ и Кина

ОДАСВУД

Француска посада измакне обавезама

Данашњи број „ПРАВДЕ" има 16 страна —

С ТУАЦИЈА

Пред састанком Крунског Савета

Оштар сукоб владе и Ст. Радића

КРАЉ У ТОПОЛИ

— МИНИСТАРСКИ САВЕТ ТРАЖИ ИЗВЕШТАЈ О ИНЦИДЕНТИМА ШЕЋА К. О. С. НА ЗАГРЕБАЧКОЈ СТАНИЦИ И ПРАВИЋЕ ПИТАЊЕ ЗБОГ ТОГА. — САСЛУШАЊАЦ, ПРИВРЕДНА КРИЗА И ОСТАЛА ЗАЈАМ ПРЕД ВЛАДОМ. —

Тек што је г. Стјепан Радић повратио се опет у Београд, већ је почело да се говори о новој кризи. Ако ће до ње и доћи, ствар је у томе, што је Радићева странка, која је у последње време нешто попустила, сада опет почела да се држи ултимативно. Ако ће до ње и доћи, ствар је у томе, што је Радићева странка, која је у последње време нешто попустила, сада опет почела да се држи ултимативно. Ако ће до ње и доћи, ствар је у томе, што је Радићева странка, која је у последње време нешто попустила, сада опет почела да се држи ултимативно.

Г. Книнчићев разговор са новинарима о спољној политици

Министар председник господин г. Нинчић је јучерашњим новинарима обелоданио свој разговор који је имао са Његовом Светлошћу Господином Намесником. За све оно што је говорио господин г. Нинчић, ја сам сигуран да ће сви наши читаоци са великом пажњом прочитати. Ја сам сигуран да ће сви наши читаоци са великом пажњом прочитати изјаву коју је господин г. Нинчић дао новинарима. Ја сам сигуран да ће сви наши читаоци са великом пажњом прочитати изјаву коју је господин г. Нинчић дао новинарима. Ја сам сигуран да ће сви наши читаоци са великом пажњом прочитати изјаву коју је господин г. Нинчић дао новинарима.

ПИТАЊЕ БУГАРСКОГ ЗАЈМА

САСТАНАК МИНИСТАРА

О. Г. БУРОВУ

ДРЖАЊЕ ТРИЋЕ

Проблем Словачке

— РАЗГОВОР СА Г. ДР. ЈОЗЕФОМ БУЛЈАКОМ, ПРВИМ ПОТПРЕДСЕДНИКОМ СЛОВАЧКЕ АУТОНОМИСТИЧКЕ СТРАНКЕ —

Др. Булја

ОДНОСИ С. ФРАНЦУСКОМ

ПРЕГОВОРИ СА МАЂАРСКОМ

ПРИЈАТЕЉСТВО С ИТАЛИЈОМ

Ко је претплатник „ПРАВДЕ" осигуран је од последица несрећних случајева

Проблем станова

Пажљиво посматрајући све појаве у економском погледу, не може се не приметити да је у последње време дошло до извесног поправљања. Не мислимо, да је наступио неки нарочити период економског напретка, али се ипак не може порећи да се ствари боље крећу.

У последње време стварно се осећа мање оскудица у многим стварима, које су до скора биле веома оскудне. Ако се, на пример, погледа пијаца, видеће се да је у погледу снабдевања грађанства у многим правцима дошло до извесног побољшања. Поједине ствари, које су до скора биле веома скупе, сада су знатно јефтиније. Такав је случај, на пример, са воћем, поврћем, месом, млеком и млечним производима. Ако се, међутим, погледа стање у осталим гранама потрошње, видеће се да још увек постоје извесне оскудице, које се, нарочито, осећају у оним местима, где је број становника велики.

Ако се, на пример, погледа стање у нашим варошима, видеће се да је у њима још увек велика оскудица у погледу станова. Ако се, на пример, погледа стање у Београду, видеће се да је у њему још увек велика оскудица у погледу станова. Ако се, на пример, погледа стање у Београду, видеће се да је у њему још увек велика оскудица у погледу станова.

Нови роман „Правде"

Витез Пардајан

— Роман Мишела Зевако —

— 1 —

БРАТА

Куће је биле високе, сиве с прозорчићима, а улице су изгледале мрачне. Куће су изгледале тако, у поређењу са господичким кућама, које је пружала старија бела улица, сувише високе, као да су биле натуштене, да би дале мањима боље истицати до изражаја Краљеве палате.

Мањима уопштено говорећи, он је изабрао само ову фантастичну палату Маленградског, која је дошла у моду пошто је саграђена.

Витез пође полако на другу страну.

Један стражњи улаз имао је двоја врата, једна велика, друга мања.

— Мала кћи! — Где је мајка? —

Служавка, која је требало да зна, одговорила...

— Господица је отишла у цркву — да помоли...

Немогућно изгледа одвојити овако старинског, по свој својој околини и изванредног човека.

— Да, истина, пастири је просветио. Знао је извршити поласкавим средством. Сваки је дан мењао своје одело. Сад је сиромах, сад војник, сад је шибо. Али најрадије иште. Јошиста мало, али много и често дете воли. то си ти!

Тај је господ требао да страшнијег господара добије, који је живио на бомбастичан начин, и који је имао на чашћу, који је и сам радио добро...

— Сви ово питају чим се састану! Јесте ли ви, господо, чули нешто? Шта ће бити? Шта ће бити, дакле, са Краљем, којега је Господ чувао једне вечерњице, када сам је ја, сиромах, чувао, а који је, сада, у Лувру, сам, без ичије помоћи, без ичије заштите, без ичије одбране, без ичије пратње, без ичије заштите, без ичије одбране, без ичије пратње, без ичије заштите, без ичије одбране, без ичије пратње

На размеђи!

Већ сам у Горњи Дубовац надошао ранијим чопом. Тешкога напрезао ме чак Пиштало, ја сам у Дубовцу, сретао ја ње, ал' ни једном Пиштало, нигде, ни напрамо ни иза леђа. Ја сам у Дубовцу, сретао ја ње, ал' ни једном Пиштало, нигде, ни напрамо ни иза леђа. Ја сам у Дубовцу, сретао ја ње, ал' ни једном Пиштало, нигде, ни напрамо ни иза леђа.

1914.—1926.

Остатци Хрватског Културног Славља у Дубровнику

ДУБРОВНИК, 6. октобра. — И ако је већ од њих прошло више од две године, ипак сам још увек под утиском великог дана од 28. јуна ове године, када је Дубровник, овај један од најлепших градова Југославије, у свом сјају и величини прославио своје 1300-годишње постојање. Ја сам тада, као и многи други, мислио да ће ово бити последња прилика, да ће ово бити једно од оних великих славља, која се у животу само једном могу видети. Али ја сам се преварио. Ја сам се преварио, јер нисам знао, да ће Дубровник, овај један од најлепших градова Југославије, имати прилику да прослави још једно велико славље, славље, које ће бити још веће, још величанственије, још раскошније, још сјајније, још дивније, још дубље по свом значају, још дубље по свом садржају, још дубље по свом смислу, још дубље по свом духу, још дубље по свом карактеру, још дубље по свом облику, још дубље по свом изразу, још дубље по свом изгледу, још дубље по свом утиску, још дубље по свом доживљају, још дубље по свом осећању, још дубље по свом расположењу, још дубље по свом расположењу, још дубље по свом расположењу

Београдски живот

Рођени: Синишић (от. „Словенац"), 2ет. „Дрво" Синић.

Венчани: Милић (от. „Словенац"), 2ет. „Дрво" Милић.

Умрли: Синишић (от. „Словенац"), 2ет. „Дрво" Синишић.

Данашње вести. Затвореник и отворени свет (од 10—12 и од 15—16 час. Државни затвор свих категорија мушк.

Затворена В. Т. Ни Отворена Среда 15) Отворена за читаоце (од 9 до 12 и 15—16 час.

Позориште „Звезда" — Задруга Вечити ученик (у 8 часова увече само).

БИОСКОПИ:

Бисквит (от. „Словенац" (5 дет.

Бисквит (от. „Дрво" Синић.

Нирвана (от. „Дрво" Милић.

Рулет (Чаробница (от. „Дрво" Живић.

Бисквит (от. „Дрво" Синић.

Нирвана (от. „Дрво" Милић.

Данашње вести (Данашње вести (Фотоси Пилот Кадар (от. „Дрво" Живић.

Бисквит (от. „Дрво" Синић.

Данашње вести (Данашње вести (Фотоси Пилот

РЕД ВОЖЊЕ

Данашње вожње по Београду. О по Београду. Одлазак у 5 од 6 час. Вожња 2 сат. 30 мин. Одлазак у 10 сат. 30 мин. Вожња 2 сат. 30 мин. Одлазак у 15 сат. 30 мин. Вожња 2 сат. 30 мин. Одлазак у 20 сат. 30 мин. Вожња 2 сат. 30 мин. Одлазак у 1 сат. 30 мин. Вожња 2 сат. 30 мин. Одлазак у 6 сат. 30 мин. Вожња 2 сат. 30 мин. Одлазак у 11 сат. 30 мин. Вожња 2 сат. 30 мин. Одлазак у 16 сат. 30 мин. Вожња 2 сат. 30 мин. Одлазак у 21 сат. 30 мин. Вожња 2 сат. 30 мин.

Данашње вожње у Београду. О по Београду. Одлазак у 5 од 6 час. Вожња 2 сат. 30 мин. Одлазак у 10 сат. 30 мин. Вожња 2 сат. 30 мин. Одлазак у 15 сат. 30 мин. Вожња 2 сат. 30 мин. Одлазак у 20 сат. 30 мин. Вожња 2 сат. 30 мин. Одлазак у 1 сат. 30 мин. Вожња 2 сат. 30 мин. Одлазак у 6 сат. 30 мин. Вожња 2 сат. 30 мин. Одлазак у 11 сат. 30 мин. Вожња 2 сат. 30 мин. Одлазак у 16 сат. 30 мин. Вожња 2 сат. 30 мин. Одлазак у 21 сат. 30 мин. Вожња 2 сат. 30 мин.

ДНЕВНЕ ВЕСТИ

Изборне вашке и народног представника

Председник одбора за изборне вашке и народног представника Николе и Душан Стефановић поднели су јуче министру просвете оставке на своје чланске функције и председник одбора Душан Стефановић је поднео оставку на своју функцију.

Трговински преговори са Чехословачком

Јавља се да преговори између трговинског врха, на ће доћи у току идућег. Ако ће се преговори за закључење нове трговинске уговора са Чехословачком. Преговоре ће водити у Прагу.

Пастор Шмејзл у нашој земљи

Познати пастор Шмејзл, који је у Београду, Шмејзл, на Универзитету, одржао је предавање о Шмејзлу. Шмејзл је говорио о Шмејзлу, о његовом раду, о његовом културном и политичком раду. Пастор Шмејзл је говорио о Шмејзлу, о његовом раду, о његовом раду, о његовом раду.

Свеславенски конгрес градова

Први свеславенски конгрес градова биће држан чланови ће се у Прагу у току године. На овом конгресу учествоваће и представници свих словенских градова, па ће се на њему расправљати о свеславенским питањима.

Ујак пива полицајацима

На градском већу у Сплиту, председник г. Иван Прибиле поднеће је у суд, који је оптужио 12 полицајаца, да су га ухапсили без разлога и да су га тукли. Председник је Иван Новаковић, а заступник Државног Правобранилаштва Јурај Ђ. Милетић.

Катедре историје уметности

На универзитету у Београду историје уметности у Београду (Загребу). Шлосер постављен је за ванредног професора историје уметности г. др. Иван К. Д. Гавазић, који сада предаје историју уметности на универзитету у Београду. Шлосер је за ванредног професора историје уметности.

Удружење филозофских факултета

Професорско удружење филозофских факултета у Београду, Загребу и Љубљани одржаће своју годишњу скупштину у Београду. На скупштини ће се говорити о раду удружења и о његовим плановима за будућност.

Седница економског одбора

Јуче је одржана седница економског одбора. На седници је говорено о раду одбора и о његовим плановима за будућност. На седници је говорено о раду одбора и о његовим плановима за будућност.

Нова школа за историју уметности

Ректорски савет Универзитета је на своме јучерашњем састанку усвојио предлог Филозофског факултета о оснивању нове школе за историју уметности. Школа ће бити отворена у Београду, а почеће са радом у Прагу.

Кућа за потребе за Универзитет

Главни одбор Црвеног Крста Краљевине је од свога имања уступио Универзитету кућу у Београду, у којој ће бити смештене потребе за Универзитет.

Завршне школе

Одлучено је на јучерашњој седници Министарског савета да се у Београду отворе две завршне школе, једна за девојке, а друга за дечаке.

Сајам домаће

Министар Шуица и Радивоје Дамјановић, председник Управе Сајма Домаће Радивоје Дамјановић, председник г. Радивоје Дамјановић, председник г. Радивоје Дамјановић, председник г. Радивоје Дамјановић.

Државни путнички саобраћај

Државни путнички саобраћај је на јучерашњој седници Министарског савета одлучено да се у Београду отворе две нове државне путничке линије. Ове линије ће бити отворене у Београду, а једна ће ићи за Загреб, а друга за Сарајево.

Клуб учитеља пензионера

Одржан је седници од 10. ов. м. у 10 часова у Београду седници од Клуба учитеља пензионера. Седница је одржана у Београду, а на њој је било присутно 10 чланова.

Нова гробља

Одлучено је на седници Министарског савета да се на седници одржаној 11. 12 и 13 ов. месеца подигне Споменик и Гробље у Београду, а на њему ће бити сахрањени сви погинули у ратовима.

Затворена под оранжи дигнаво

На данашњи г. Ивицу Младеновића, дугодишњи је председник Општине Београд, Ђ. Ђ. Ђ.

ИЗНЕНАДА У БЕОГРАДУ

Љубавни успех младог рјечког професора г. Вилентина

— ПРОФЕСОР СА РИЈЕКЕ Г. ВИЛЕНТИ ЗАВЕО ЈЕ ЖЕНУ НАЧЕЛНИКА У ПЕНСИЈИ ИЗ СПЛИТА Г. ВЕРКОВИЋА И ОТИШАО СА ЊОМ НЕЗНАНО ГДЕ

У ово доба је баш стварно пун четири дана у Београду један млади италијански професор Пачо Вилентн са свом Н. Верковић, супругом г. Стјепана Верковића, начелника у пензији, пензионисаног судије за Јесен, изненадно је Сплита и власника великих имања на Шолти. Госпођа Верковић, која је још младе године удата за овог пензионисаног начелника, оставила је свог мужа, своју кућу и своје имање и отишла са младим професором.

И ако је трајала за њу и Вилентн љубав у Београду, биће то вјероватно, јер је млади италијански професор баш тајанствено нестао, не оставивши ни једне адресе, ни једног трага, ни једне ријечи опроштаја.

Госпођа Верковић, супруга г. Верковић, пензионисаног начелника, остала је сама, напуштена, без пријатеља, без родбине, без икога ко би јој могао помоћи у овом тренутку. Сама је, без икога ко би јој могао дати савјет, без икога ко би јој могао помоћи у овом тренутку. Сама је, без икога ко би јој могао дати савјет, без икога ко би јој могао помоћи у овом тренутку. Сама је, без икога ко би јој могао дати савјет, без икога ко би јој могао помоћи у овом тренутку.

Госпођа Верковић, супруга г. Верковић, пензионисаног начелника, остала је сама, напуштена, без пријатеља, без родбине

Мода

Најновији увоз оно мало од плетења

Последња мода дамаре: Два оформљена комада

Најновији Женки: Изузетно црна свиј плаш у велико улици у моду. Од њега су направљени жакет и сукња, као и за шешир за Божић. Блуза и плетени џемпер су од сивог свиле

Најновији Женки: Изузетно црна свиј плаш у велико улици у моду. Од њега су направљени жакет и сукња, као и за шешир за Божић. Блуза и плетени џемпер су од сивог свиле

Најновији Женки: Изузетно црна свиј плаш у велико улици у моду. Од њега су направљени жакет и сукња, као и за шешир за Божић. Блуза и плетени џемпер су од сивог свиле

ДАНАШЊЕ ТРКЕ

Данас се почињају трке код Београдског кола. Програм за данашње такмичење. Између осталих трка биће трке коња под седлом, затим се биће Београдски Хандикеп са наградом од 15.000 дин. за коња од 4000 кгр.

У овим трка учествоваће са свим и најстарији трка коњаник Јо. в трка. 1. Београдски трка 50 г. Аранђеловић на 41 г. Ђ. Ђурђевић, П. шест 38; 4. Вучић коња на 31. Јовановић коња 34; 6. Грин коња 31; 7. Лазарев коња 31; 8. Бакалић коња 30 и 9. Чолаковић на 31.

У овој трци коња ће бити учествовати да ће Београдски бити трка, код ће се ће коњи по 1. Лазаревић коња 31. Ђурђевић коња 31. Ђурђевић коња 31. Ђурђев

Поручите одела на ломбард - отплату код **АДОЛФА ГОЛДГРУБЕРА**
Кројача Призренска 3.
ломбард - отплатом систем не поскупљује, већ још појефтињује одела.

МАЛИ ОГЛАСИ

СЛУЖБА

СТАНОВИ

ЗА ХАЉИНЕ и МАНТИЛОВЕ ПАЛМОДЕРИНЕ
ШТОФОВЕ
СВИЛЕ
ЗА СВАКУ ХАЉИНУ
ПЛАТНА.
ЗА ДОРЋАНЕ
КАШМИРА АТЛАЗА и САТИНА
ЗА РОЛЕТНЕ и ДЕВЕНЕ
ЦВИЛИХА.
ЗА ЗАВЕСЕ И ПЛИШИРАЊЕ
БРОКАТА ПЛИША и МОКЕТА.
НА МЕТАР И ГОТОВИХ
ЗАВЕСА
И
ТЕПИХА.
ПРИШИВАЊЕ И ШЕВЕЊЕ
ПРЕКРИВАЧА
ЗА СТОЛОВЕ, КРЕВЕТЕ И ДИВАНЕ.
ЗАВЕСНИХ И ФОТУРИСАНИХ
УБРУСА.
ВУНЕНИХ И ПАМУЧНИХ
ФЛАНЕЛА и ЗЕМАНЕ.
ЧИПКЕ - ПАНТЉ-КЕ ДУГМЕТА
ПЛЕТЕНИХ
ПРЕ 5-00
ЗА ЧИПКУ
женских кољена, хостића, мантилова и шешира. Абажура и жаметаја.
Добићете тр у највећем избору и препоручује по најсолиднијој цени
МАРКО ВУЛЕТИЋ, ГАВРИЛОВИЋ и КОМПАНИЈА

За зимску сезону
приспела је нова партија
За Даме
Пелц Мантлова
Штофаних Мантлова
са и без пелца
Плишаних Мантлова
од вуненог и свиленог плиша
Мантлова
за девојчице
Одела и горњих капута
за господу дечаке и децу
ЛОРЕНЦ и ТРБОЈЕВИЋ
Стовариште Готовог Одела
До Нар. Позоришта. БЕОГРАД. Васина 3.
ТЕЛЕФОН 25-48.

КУПОВИНА и ПРОДАЈА

РАЗНО

ДОСИТИЈЕВА 21
Берлин и знатније куће Шпанске и немачке
Књарда Кенига
Плаћен на отплату
Јефтина кућа!!!
Кућа за уживање
УНИОН К. Д.
Кнеза Михаила 19

ЛОКАЛИ

Испродајемо поједине врсте ЖЕНСКИХ ЦИПЕЛА

лак, антилоп, шевро и бокс **са врло јефтиним ценама** од 4. до 15. октобра.

ПАВКОВИЋ и НИКОЛАЈЕВИЋ, Краља Милутина бр. 5. Телефон 19-57.

Модерну обућу по ЈАКО НИСКИМ ценама у највећем избору и по најновијим шницама добићете само код фирме

Никола Машуткевић
Таковска 13. — Београд.

Више модерних стонова

ПАРКЕТЕ

Винари!

„ВЕРИЦА“

Акти - Ташна

ФИНИСКИ ПОМ у КРАГУЈЕВЦУ

ВЕЛИКИ ИЗБОР СОБНОГ НАМЕШТАЈА
ПЕТРА ДЕЛИЊА, Београд

Пажња графичару и познаницима

НАЈЈЕФТИНИЈЕ ОДЕЛА НА ОТПЛАТУ
ЗЕМУН, ЗЕМУНСКИ КЕЈ 3

МИДЕРИ
КОЛОЊСКА ВОДА
ПАРФЕМИ
„ВАЛКАН“

ФИРНАЈС
Светислав Ј. Вујовићевић

Краља Милана 80.
КОШУЉА
Кравате — машне
Шешира
Божидар Ј. Живковић, Београд

СВАКА МУШТЕРИЈА
Чувена ЦУПАРИНА Платна
„Оливера“ или „Драшко“
Herm. Pollert & Söhne
„Оливера“
„Драшко“
Комади су од 23 метра.
За унутрашњост шаљемо доплатом. У случају недопадања примамо натраг исправну и неповређену робу и враћамо новац по одбитку поштарине.
Цупара и Друг
Београд — Теразије.

Реуматичари читајте!
Дрогерија „Сингер“ Београд.

ПРВА РУСКА ШОФЕРСКА ШКОЛА

МОТОРЦИКЛИ
Стефановић

Закуп стана и продаја винограда

КРСТИЋ и ДРУГ

САМО 450 ДИН. за 1000 кр.
„ВЕЛЕБИТ“ гуг. продужење

У Крушевцу

НЕ КУПУЈТЕ ГРАМОФОН

... најсавременије грамофоне и грамофонске плоче свјетског гласовног трага. Ако нисте задовољни било којим од њих, биће на наше задовољење у Вашем мјесту

уз 1 до 2 годишње отплаћивање, без повишења цијена

... Потражите нашег грамофонског дилетанта. Он врло радо ће вам показати најновији успјешни грамофон по властитом избору. — Обратите се на

Едисон-Бел-Пенкала Лтд., Загреб, Гундулићева улица 18.

(види) СЛЕДЕЋЕ НАШЕ ОГЛАСЕ. (види)

ГРАЂЕВИНАРИ

Власници старих и нових кућа

Најновије и најусавршеније оруђе за чишћење врлих пећи.

Све пожеле одмах... Ако је потребно, обратите се одмах... Контролу у Загребу Палмотићева бр. 3.

... Ако желите одмах... Ако желите одмах...

РАСПРОДАЈА ЕНГЛЕСКОГ ШТОФА

БРАЋЕ Ъ. АЊИМОВИЋА

...

ПАЖЊА! ПАЖЊА!

ПИРОТСКЕ ЋИЛИМОВЕ

ТИЦЕ ПЕТРОВИЋА и СИНА — ПИРОТ

Загребачко складиште ... Загребачко складиште

ОСИГУРАЈТЕ СЕБЕ и СВОЈУ ПОРОДИЦУ:

1. Да сам ми што здраве зубе;
2. Да добијете једну или више од доле поменутих премија.

Сваки, ко ће ступити у ту... „ПЕРЛЕ" за ... ће добити ... једну или више ... ће ... „ПЕРЛЕ".

Чувајте таблоиде, који ће ... ће ... ће ...

ВЕЛИКИ ИЗБОР. ЦЕНЕ БЕЗ КОНКУРЕНЦИЈЕ

За Дама и Девојчице Мантала пелушних од 2600, 2800, 3000, 3200 Динара
Од финог пелца од 4000, 5000—10.000 Динара
Од штофа и плиша 450—4000 Динара

За децу и дечака: Капутића са пелцом и без од 300—900 Динара
Одела спорт од 3—14 год. од 300—700 Динара

За господу: Зимских капута, Реглана, Улстера од 800—3000 Динара

СВЕТИСЛАВ К. ТРАЈКОВИЋ, Београд, Кнез Мих. 10. Тел 10-96.

Ив. Александар Горевић

ШЕЋЕРНО ПЕЧИВО Д-р Ђорђ. Т. ВАСИЛИЈЕВИЋ

Др Ив. М. МАРКОВИЋ Ординира 14 месецни

ТРАЖИТЕ ПРАВИ BORSALINO

СКРЕЋЕ СЕ ПАЖЊА

Поштованим потрошачима **Борсалинових шешира** да при куповини пажљиво обрате пажњу и траже само **прави, Borsalino** који на кожи носе следеће знаке:

ПРАВИ

Пазите на прави BORSALINO

ИСТИ СЕ МОГУ ДОБИТИ У БЕОГРАДУ САМО КОД
Косте Николића и Друга,
Марка Вулетића, Гавриловића и Комп.,
Боди и Ђукадиновића,
Благоја С. Живка,
Душана Пешића и Браће,
Борђа Ђ. Симоновића,
Николића и Петровић

Пазите се сирове јефтине потрошачима на које трпину у Београду, који у намамна мамку под изр „BORSALINO" шешира и других фабрика по наз лету много лошије и теже обављују потрошаче.

ТРАЖИТЕ ПРАВИ BORSALINO

ЕНГЛЕСКОГ УГЉА и КОКСА

за огрев и индустријске сврхе
НА ВЕЛИКО - достављам кући - НА МАЛО
Инд. М. Љ. ТРИФУНОВИЋ ТЕЛ. 35-93

СТОЧАРИ!

ДИСТОЛ

КАШТЕЛ А. Д. Карловац

Чишћење и фарбирање и печење дувана,
Трикотаж свих врста, као и све остало под „Кастел".

Цене:

Добивка се

Рабат и пров:

„Кастел" Фабрика Хемијско-фармацеутских производа
А. Д. Карловац

22 ИЗЛОГА

Права поплин кошуља 130 Дин.

Трговина МИКЕ АВРАМОВИЋА и КОМП. Београд Краља Милана 14.

Више мојих кућа и 10 плацева у Београду

на највећим местима, величина од 300 м.² па до 2700 м. ПРОДАЈЕМ по веома повољним ценама, на отплату како ко може да плаћа.

РАДОЈИЦА СТАРЧЕВИЋ
Краља Даворог Хифорет Бева
Краљице Наталије ул. бр. 34.
Телеф. 16-12.

Тко пошиље Дин. 10.-

Дућан

Стојковљевић и Комп.

НОВЕ ЈЕСЕЊЕ ТКАНИНЕ

ДОБРО СМ

Штофа за мантоне и хаљине у свима бојама и Велур, Коверкот, Рипс, Серж, Трикотен, Кределини, и свашта, што и сам друго

МИЛОРАД ТОМКОВИЋ
Чика Љубина 15

Гаража НИКОЛИЋ

Краљ Александар 31. Тел. 17-16. Београд.

Магацин

ОРИЈЕНТАЛНИ ПЕРСИЈСКИ ТЕПИСИ

У Цара Лазара ул. бр. 11. у дворишту од 9-12 и од 2-7.

Бесплатан избор нотних ПИЈАНИНА и КЛАВИРА продаје најстарија радња најсавременије, још је стварно што у сопственој згради за готов и на отплату.

Л. СОНТАГ
Краља Милана ул. бр. 71.
(ПРАЋЕЊЕ)

РАДИО АНОДНЕ БАТЕРИЈЕ

„СВЕТЛА"
А. Д. Београд, Кнез Михајлова 1.

У Ресторацији и Пивници „ВАРДАР"

Стара Београдска и Неограђена дворана

Воја Поповић
ресторатер

У Београду не постоје јефтиније цене

ЦЕНЕ ГОВОРЕ

Сачувајте овај новински исечак и користите Ви

где треба куповати и поштом поручивати

Рекорд јефтиноће — првокласна роба.

Платна:

Платно је нужна хигијенска потреба сваког породице, да би се истим лакше и у довољној количини, могле снабдевати **најсиромашније породице**, моје ће створиште продавати од данас сва платна **по знатно сниженим ценама:**

ПЛАТНА ЧАРШАВСКОГ

ЖЕНСКИХ ШТОФОВА

РАЗНЕ АРТИКЛЕ

СВИЛЕНЕ ТКАНИНЕ

ЗА АНГРО:

Поруџбине за унутрашњост извршујем доплатом, приликом поручивања треба тачно навести број робе која се жели, као и одредити свој укус у погледу боја — да би се поруџбина извршила на потпуно задовољство поручиоца. — Мустре не шаљем.

Пера Димитријевић

Кнез Михајлова 47 — Београд — Кнез Михајлова 47

Телефон бр. 37-03.

ПОШТАРИНА ПЛАЋЕНА У ГОТОВОМ — БЕОГРАД, ПОНЕДЕЉАК 11. ОКТОБРА 1926. ГОДИНЕ — ЦЕНА 1 ДИНАР

ПРАВДА

8268
Г. Николајом Ј. Васић, свештеник
Народна Банка

БРОЈ 275 — Излази сваког дана изузев недеље и празника. — Уредништво: Кнез Михаилова ул. бр. 41. — Телефон: Редакција 2031, Администрација 81 — ВЛАСНИК И ДИРЕКТОР МАНОЈЛО М. СОНИЋ — Уредништво: Кнез Михаилова 15. Мањкаве приликом не примамо. Рукописи се не враћају. — Телефон: Централа 1115. — ГОДИНА XXII

ДВЕ ОПАСНОСТИ

1.

Данашња, иако је богатија видом разноликости, није, можда је тешка, једноставнија, но што је била у ранијим временима. Сада се, у ствари, не боримо ни за какве нарочите идеје, већ за нешто што је, у ствари, врло просто. Ја бих рекао: за живот. Да, баш за живот, за опстанак, за могућност да живимо онако како желимо, а не како нам неко други намеће. Ако се неко, на пример, не слаже са нашим начином живота, он нам не може ништа. Ако се неко, на пример, не слаже са нашим начином мишљења, ако се не слаже са нашим начином рада, ако се не слаже са нашим начином живота, он нам не може ништа. Ако се неко, на пример, не слаже са нашим начином мишљења, ако се не слаже са нашим начином рада, ако се не слаже са нашим начином живота, он нам не може ништа.

2.

Ако се не слаже, нека иде у свет. Ако неко не може да живи у нашој земљи, нека иде у свет. Ако неко не може да живи у нашој земљи, нека иде у свет. Ако неко не може да живи у нашој земљи, нека иде у свет.

3.

Ако се не слаже, нека иде у свет. Ако неко не може да живи у нашој земљи, нека иде у свет. Ако неко не може да живи у нашој земљи, нека иде у свет. Ако неко не може да живи у нашој земљи, нека иде у свет.

4.

Ако се не слаже, нека иде у свет. Ако неко не може да живи у нашој земљи, нека иде у свет. Ако неко не може да живи у нашој земљи, нека иде у свет. Ако неко не може да живи у нашој земљи, нека иде у свет.

5.

Ако се не слаже, нека иде у свет. Ако неко не може да живи у нашој земљи, нека иде у свет. Ако неко не може да живи у нашој земљи, нека иде у свет. Ако неко не може да живи у нашој земљи, нека иде у свет.

6.

Ако се не слаже, нека иде у свет. Ако неко не може да живи у нашој земљи, нека иде у свет. Ако неко не може да живи у нашој земљи, нека иде у свет. Ако неко не може да живи у нашој земљи, нека иде у свет.

7.

Ако се не слаже, нека иде у свет. Ако неко не може да живи у нашој земљи, нека иде у свет. Ако неко не може да живи у нашој земљи, нека иде у свет. Ако неко не може да живи у нашој земљи, нека иде у свет.

8.

Ако се не слаже, нека иде у свет. Ако неко не може да живи у нашој земљи, нека иде у свет. Ако неко не може да живи у нашој земљи, нека иде у свет. Ако неко не може да живи у нашој земљи, нека иде у свет.

9.

Ако се не слаже, нека иде у свет. Ако неко не може да живи у нашој земљи, нека иде у свет. Ако неко не може да живи у нашој земљи, нека иде у свет. Ако неко не може да живи у нашој земљи, нека иде у свет.

10.

Ако се не слаже, нека иде у свет. Ако неко не може да живи у нашој земљи, нека иде у свет. Ако неко не може да живи у нашој земљи, нека иде у свет. Ако неко не може да живи у нашој земљи, нека иде у свет.

Мусолини краљу Емануилу

РИМ. — Г. Мусолини упутио је краљу Емануилу следећу депешу: „Приликом ваших свечаности молим вас најтоплије честитке, које вам упућујем у своје и у име целог народа. Нека Бог чува Краљевство, чувано дело ваше славне династије, чувано дело свих наших славних предака. Нека Бог чува Краља, који је у тако тешким временима, као што су ова, умео да сачува мир и спасе Италију.“

Односи Пољске и Литваније

ВАРШАВА. — Министар иностраних дела Г. Залески изјавио је новинарима: „Односи између Пољске и Литваније нормални су. Ја сам у Женеви имао разговор са литванским министром иностраних дела, који је изјавио, да Литванија жели нормалне односе са Пољском. Ја сам му одговорио, да Пољска жели исто. Ја сам му рекао, да Пољска жели исто. Ја сам му рекао, да Пољска жели исто. Ја сам му рекао, да Пољска жели исто.

ОДАСВУД

Доведите у ред

У Крчки Жалосно клање крчке свиње. Ово је, ако ништа друго, сигурно. Крчки Економски Одбор нема ништа друго да ради, но да се стара о томе, да свиње буду добро клане. Крчки Економски Одбор има за ту сврху и своје службене органе, који се старају о томе, да свиње буду добро клане. Крчки Економски Одбор има за ту сврху и своје службене органе, који се старају о томе, да свиње буду добро клане.

У осталом, ово је Економска година. Ово је година, у којој се Економски Одбор нарочито труди, да свиње буду добро клане. Ово је година, у којој се Економски Одбор нарочито труди, да свиње буду добро клане.

Дакле ће свиње бити добро клане. Ако не буду, Економски Одбор ће их казнити.

Чарделеси забрањен у — Чарделеси

Свакојаке врсте разних предмета одузели су ових дана царински органи на граници Чарделеса и Чарделеса. Међу њима је било и 1.000 комада разних предмета, који су били забрањени. Ови предмети су били: 1.000 комада разних предмета, који су били забрањени. Ови предмети су били: 1.000 комада разних предмета, који су били забрањени.

Сазив румунског парламента

БУКУРЕШТ. — Парламент ће се отворити 15. октобра.

Неприлично примљен чланак Жуповић

БЕОГРАД, 10. — Ц. Пов. „Правде“. — Чланак је Жуповић у „Мајору“ примљен је са неодобравањем. Чланак је Жуповић у „Мајору“ примљен је са неодобравањем. Чланак је Жуповић у „Мајору“ примљен је са неодобравањем.

Све нова насиља

ПЕЋ, 10. — Ц. Пов. „Правде“. — Насиљима од јучерашњих Хрватске Сељачке Странке у Пећкој и Ђ. Шајтинској Пећкој.

„Тан“ о повратку бив. цара

ПАРИЗ, 10. — (К. Пов. „Правде“). — „Тан“ пише да се приликом 60-г. рођендана бив. цара Карла, који ће се прославити 17. ов. м., неће ништа предузимати.

Нашла пречица на рајсвер

БЕОГРАД, 10. — (Пов. „Правде“). — Ове године је Министарство грађевина, Министарство Народне Привреде, Министарство Саобраћаја и Министарство Пошта, Телеграфа и Телефона нашло пречицу на рајсвер.

Роквеки остоје министар?

Б. ПЕШТА, 10. — (Пов. „Правде“). — Дебата о стању у Пешти завршиће је потпуним успехом за Министарство Унутрашњих Дела. Одмах је почело велико рекомпоновање. Пошто ове промене изазивају велико интересовање, ми ћемо о њима...

Комисија за разоружање

ЖЕНЕВА. — Комисија која ће проучити питање о стању наоружања и о могућности за њихов смањење. Прва ће комисија...

Моторски жетвени прикоп

— Конечна службена статистика —

Б. ПЕШТА, 10. — (Ц. Пов. „Правде“). — Министарство пољопривреде издало је своје коначне и потпуне податке о моторском жетвеном прикопу.

Према тим подацима, моторски прикопани пољски производи износе...

Железничка неповода у Ракеку

ЉУБЉАНА, 10. — (Ср. В. Пов. „Правде“). — На железничкој станици Ракеку...

СИТУАЦИЈА

Извештај из Загреба потврђује г. Радићеве инциденте

Г. Радић је сада против г. Крајача

— ВЛАДА ЋЕ ДАНАС ОПЕТ ПОЗВАТИ РЕШАВАЛИ О РАДИ...

ЈЕВОМ ИНЦИДЕНТУ

У политичким и владиним круговима, где се пратило, да је званични извештај о јучерашњој мисији господина министра грађевина, који је г. Ст. Рудић био поверио в обит мисију, је врло пажљиво проучен. Сматра се, да је у њему изложена ситуација, у којој се налази г. Радић, да цела ствар око потврђења оставке бан потпуно је у његовим рукама, да је сада на њему, да ли ће остати у влади, или ће — како је „Правда" јучер јавила — бан одредити министарску претставку цело су давалачке пристојности да „Покушани мировители краљеве воље и краљевог завичаја".

О самој томе јучер је владао живу разговор. Само је природно владао живо та оборотима, и г. г. Милорадовић, Спасић и Јовановић су у предпоследњему конференцији.

Што је било данас уређено, нисмо до да ни за због тога претпоставити питање или за претпоставити Радићеве инциденте. Могућим у радикалском клубу да сте сво нешто брзо поспешило, нити су простиле јавне изјаве г. Радића, који је за најважнија чињеница, која по њему: да је владина рекла: О тто у колегијалној супарничкој од одговорности пад. влада. Влади почела на политичкој опозицији и јасноћу, потрби чланова Ј. Ст. Х. С. и др. који ће бранити јен на нова мишљења, нађу знаке у стварн по влади на старом стању, и чиј у г. Пи ћевић говорио г. Шћекавићу. То разлози чини, то да на расположење изгледе, куј ће задовољити министарску кризу. Ако тога неће бити, данас су разлози зашто нисмо свему томе. И они ће говори. Да чула него да је г. Радић, који је ставио оставку на ставу, ипак ће остати у влади, ако буде сматрао да је то потребно. Ако ће остати, онда ће ствар бити завршена, а ако не остане, онда ће ствар бити завршена, а ако не остане, онда ће ствар бити завршена, а ако не остане

Питање јадранске пруге

— ЈУЧЕРАШЊА КОНФЕРЕНЦИЈА КОД „ПАРИЗА" —

Предмет данашњег састанка је, као што је познато, питање Београд—Сплит—Дубровник—Бока Которска, односно да ли ће се ићи новом конференцији у Риму. Конференцији је присуствовао председник владе г. Пашић, министар грађевина г. Стојановић, министар финансија г. Стојадиновић, министар саобраћаја г. Спаховић, министар трговине г. Шумењак, министар пољопривреде г. Крстић, министар шума и рудника г. Јанковић, министар просвете г. Марковић, министар социјалне политике г. Лазаревић, министар за Црну Гору г. Лакићевић, министар за Словенију г. Шилер, министар за Босну г. Спаховић, министар за Македонију г. Спасић, министар за Војводину г. Шандор, министар за Приморје г. Ђуричић, министар за Далмацију г. Трумбић, министар за Хрватску г. Рад

Фашизам, бољшевизам и демократија

— ИЗЈАВА ЧЕХОСЛОВАЧКОГ СОЦИЈАЛ. ДЕМОКРАТСКОГ ПОСЛАНИКА Г. ЈУЛИЈА ПИЋА —

Скорашње демократска штампа у Чехословачкој беше је до последње зобље одушевљења. Мислили, да нам нећу више моћи да пишемо и да говоримо о ономе, што спречава демократске државе, пошто мисле неке њихове политичке утакмице у Француској и Шпанији. Али ја ипак

г. Пиц

нећу да ћутим, јер мислим, да ће ћутање само повећати неке погрешне мисли, па последице изазвати неке нежељене ствари.

Чињеница, коју ћемо констатовати стрепећи сваки у срцу да ће ускоро наступити рат, да ће ускоро почети, да ће можда и почињу да се припремају неки нови свеопштенски погреби, који ће надмашити сва до сада познате погребе, ако не буде на време спречен. Ја сам у Женеви разговарао са многим Француским и Енглеским политичарима, са Хенрихом Ламаш, са Едуардом Херијом, са Јоханом Хоутсмитом, са Полом Хенрихом Спаком, са Јосипом Бечићем, са Јаном Масариком, Бенешом, Крофтом, Ајерлендом, Ајденом, Ванситартом, Ремзајем Макдоналдом, Ламсдејом, Хендерсоном, Ерлом Бакингемским, Ерлом Кранборном, Ерлом Ротермиром, Ерлом Лојдом Џорџом, Ерлом Ајронсајдом, Ерлом Кромером, Ерлом Ротшилдом, Ерлом Ревелстоком, Ерлом Ливерпулом, Ерлом Ротсом, Ерлом Ротсом, Ерлом Ротс

Београдски живот

Народно позориште: (Н) „Хасанага" Бошковићев. Краљ. (У) „Бубице у ушима". Комедија. Б. А. Антонијевића.

Мисао: (Н) „Хасанага".

Балкан („Новембар"): (Н) Позоришта Балкана.

Моторни брод: — Ноћ чаробног призора. Улаз без плаћања.

Универзитетски клуб: Четвртошка и отворени састанак данас од 9—11 и од 10—12 код Ђ. Ђ. Ђурђевића.

Четвртошка: Ц. Р. Мс (Српска Земља (И) Уметност Ђ. Ђ. Ђурђевића данас од 10—12 и вечерас од 9—11 Ђ. Ђ. Ђурђевића.

Чарлија Мовис (Мокрогорска Земља) ул. 44) Земаљски ће се Ђ. Ђ. Ђурђевића вечерас у 9 часова

Роман „Правде"

Витез Пардајан

Роман НИКОЛА ЗЕВАКО

(Наставак)

— Француски племић овде, а сроди ли ремо каквом?

Нисам ни одговорио... а они изгледали све главом трепћући овај пут...

Код нас трпеће, дакако се говорило: трпи, кукуљо, па ћеш сутрадан под Пивком... трпеће дакако значило трпљење и напоран рад...

Сутрадан на Пивком сам имао бољи посао. Дрвеним корицама, потребљивим дебла, ја сам штитио главу од ватре. Ја сам био ватрогасац за тренутак. Шта ће ти да заборавиш Јованкиној Кети, ја сам говорио? Зашто ја нисам заслужио сећање?

Ускоро је почео трећи дан сечења шума. Ја сам већ био ватрогасац, имао сам своје место...

Сутрадан на Пивком сам имао и нешто.

Један чеф-сечер, један чеф-сечер, који је, као и ја, имао своје место, имао је и нешто. Звао се Ђорђе од Пивског.

Сећам се, Ђорђе, једног сасвим чудног дана, када сам ја имао и ја нешто.

Чудно сећање једна чудна, разбибрижна сећања...

Ово сећање се односи само у неке, ближе, одређене дане, у неке, одређене часове.

Дакле ја сећање односим се једног дана, на један дан.

Ја сам имао нешто, нешто што ће остати за цео мој живот.

Нисам дакако ја био тај који је имао, ја сам, као што сам већ рекао, имао само своје место, ја сам имао своје место, ја сам имао своје место, ја сам имао

ШТА СВЕТ ЗАКИМА

Шта ће бити с историјским ватиком?

Познато је да је крајем 1915. год. тадашњи „Велики Дук“ затварањем француског посланства напустио земљу. У томе су њега пошли Фош и пријатељ Матеја Бребуџић 11 новембра 1918. год. у потпуности је завршена ликвидација. Талијани представници републике, с Матејом Бребуџићем на челу повратили су Задар, Сплит и Шибеник, а Италија је признала краљевину Срба, Хрвата и Словенаца. Тиме је завршена и последња фаза у стварању те државне творевине, назване у Версајској Дворани.

Међутим, питање с тим историјским ватиком још није решено, те ватикан још увек стоји на свом старом становишту, које каже да је сваком папи, који седи на папској столици, забрањено напустити ватикан под претњом да ће папа изгубити с Италијом сваку везу, па ће и Италија напустити Ватикан и да ће тако папа бити изолован. Међутим, италијанска влада, на основу закона од 13. новембра 1918. године, одлучила је извођењем низа потрчања и досад није ни покушала да ватикан напусти одлуке свога дна од њихових поданика.

Међутим, свеје је дана више јасно: Ако Италија не буде хтела да ватикан напусти, онда ће папа, односно Г. Пачели Сарджентс, изаћи из ватикана и отићи у Швајцарску, где ће, по свој прилици, и остати. Ако се то деси, онда ће Италија бити изложена страшној опасности, да ће сваки католик у свету, који је досад давао „Петровски новац“ Ватикану, сматрати да је Италија непријатељ католичке цркве, па

Дрво, Угаљ, Кокс, Ћумур
„ВЕЛЕБИТ"

Г. г. Путницима
НА ЗНАЊЕ
У НИШКОЈ РЕСТОРАЦИЈИ

РЕТКА И КОРИСНА ПРИЛИКА
Распитајте
Коста Малушевића
Краља Милутина бр. 33
Мегданска улица бр. 27

ВЕЛИКИ ИЗБОР МОДЕРНИХ ОБУЋА
Проверујуће обућарске радње
МИЛОША САВИЋА

У Крушевцу

Изашао је из штампе
Грађевински Закон
за инжињере, предузимаче и приватне сопственике зграда са ослобођењем од пореза.
САДРЖАЈ:

Оглас

Винари!

Настава
Нада Х. Коњовић и К. Худец

Конкурс
Самоуправном Окружном Одбору Области
Подринске потребни су на службу, и то:

КОСТА И. ЗАРИЋ
КОЛАРЧЕВА 5.

Тражите у свакој радњи и кафани САМО Теслићеве фабрикате:
француске ликере, коњак, рум и медецинални малинов сок
ЈЕР СУ НАЈБОЉИ И НАЈЈЕФТИНИЈИ

ЈАДРАНСКА ПЛОВИДБА
Д. Д. — СУШАК
врши редовиту особну пароброд-ску службу уздуж цијеле обале Далмације и отока.

Два пута на седмице одлази пароброд на два пића „КРАЉОРЂЕ" из Сушака за Шибеник, Сплит, Хвар, Корчулу, Груж, Херцегнови и Котор. — Двије седмичне паробродарске везе са дочекивањем и испраћајем
Краљевице, Црквенице, Селце, Нови, Башка и Раб, Сень, Обровац
и остала мјеста у Хрватском Приморју.
Подружје редовиту паробродарску службу за особни и теретни саобраћај из Сушака и Трста за
АЛБАНИЈУ и ГРЧКУ
Властити Прометни Уред за све превозе у ту и иностранству.

ПОШТАРИНА ПЛАЋЕНА У ГОТОВОМ

БЕОГРАД, УТОРАК 12. ОКТОБРА 1926. ГОДИНЕ

ЦЕНА 1 ДИНАР

6269
Г. Николајом Ј. Васић, пензионер
Народна Банка
БЕОГРАД

ПРАВДА

БРОЈ 279

Излази сваки дан изузимајући дане иза Мисаоних ст. Ул. бр. 10. — Број Поште је утврђен таксом плаћеном. ТЕЛЕФОНИ: РЕДАКЦИЈЕ 2014. АДМИНИСТРАЦИЈЕ 40

ШТАМПА И ДИРЕКТОР МАНОЈЛО М. СОКИЋ

Уредништво: Кнез Михајлова 10. Мосечна претплата за Краљевину С.Х.С. 30 дин. за иностранство 40 дин. ТЕЛЕФОН ШТАМПЕ: 26. 11-13.

ГОДИНА XXII

Француски дуг Америци

ПАРИЗ, почетком октобра. — Данас је на јавно посветовање пао предлог закона о Француској дуговима Америци. Одговорни министар финансија Клотц изложио је у дугом говору разлоге, који налажу Француској да ратификује споразум, закључен између Француске и Америке. Споразум је закључен у Вашингтону 29. априла ове године. Француска делегација, која је преговарала о споразуму, састојала се из Клотца, Шерона, Франсоа-Марсала и Шарла Бенета. Споразум је закључен на основу предлога, који је Француска делегација поднела Америци. Француска делегација је тражила, да се дуг Француске Америци — који износи око 4 милијарде долара — смањи на 2 милијарде долара, који износ Француска може да исплати. Америчке власти нису хтеле ни чути за смањење дуга, али су ипак пристале на то, да се Француској одобри 62 године рока за исплату дуга, и да се на дуг не обрачунавају камате. Француска је пристала на ово, и споразум је закључен. Споразум је, међутим, наишао на велики отпор у француској јавности. Многи сматрају, да је Француска учинила велике уступке, и да је Америка у свему победила. Француска је, по њима, морала да прихвати све услове, које је Америка поставила. Ови противници споразума тврде, да Француска не може да плаћа ни 62 године по 80 милиона долара годишње, колико износи годишња рата. Они сматрају, да ће Француска морати да плаћа Америци и знатно веће суме, него што је предвиђено споразумом. Они сматрају, да Француска не може да плаћа ни 80 милиона долара годишње, јер да је то сувише велика сума за њену економску снагу. Ови противници споразума тврде

СИТУАЦИЈА

Влада још није решила о Радићевом инциденту

Јутрос у 8 сати Министарски Савет наставља решавање

— Г. Радић најављује, да не долази у Београд и да нема никакног спора. —

Никшићев клуб против Узуновића.

Г. Пашићево предвечерње чврсто, да се вештина ситуација све више погоршава. Сваке ноћи ће нам изгледати једна ноћ дужа, а сваки дан једна ноћ краћа. Ако ноћи буду дуже, а дани краћи, онда ће доцније осећати клубе сама ватина г. Пашићева. Њихов дани. Пошто Скупштина није у заседању рад, они ће радити како ће за јасније најрадије.

Г. Никић се је за поједне клубове још вечерас састао г. Узуновић и јавио им, да је предавање влади једног сасвим нотног питања поверио Министарском Савету са председником г. Пашићем на челу. Зато ће сутра у 8 сати ујутро бити одржана седница Министарског Савета.

Цела политичка ситуација владина вечерас, као и синоћ, у знаку Радићевог тајанственог стања. Нетко не зна с чега се тај пропашће, зато ће бити и како ће се од њега ослободити. Министарски Савет је за данашњи ручак позвао Радићеву ту и министарског Савета, који ће ручати у Радића.

Чекујући, шта ће да је г. Радић данас наименовати министра потпуно по-зитивног рада, који ће моћи да ради и пропусти посланца потрошње, то би било само што ће истовремено свако и свуда ово друго нуђати.

Г. Радићево потрошња је тако по-ново, да ће се, како је чуо, ако ће ће-ћи, само наводно свога клуба, да ће могао изаћи Словени. И једнако ће ја, пошто ће ће, ако ће ће ће

Нова наредба за аутосаобраћај

Саобраћајна Одељења Управе Града, од неког времена, издају своним таксиметрима и приватним аутомобилима привремене дозволе за вожњу једним аутомобилом само једном особом, или највише двојицом, која путују по исто правцу. Ако се возач, који има дозволу за вожњу једним аутомобилом, не придржава прописаних одредаба, или ако се на исти аутомобил, који има дозволу за вожњу једним путником, укрцају више путника, казниће се возач са 500 динара, а ако се укрцају више од двојице путника, казниће се возач са 1.000 динара.

Ово наређење је изазвало одређено незадовољство међу возачима, који су, на основу њега, принуђени да одбијају путнике, који желе да се возе, а који не путују по правцу, којим се креће возач. Ово наређење је, међутим, потребно, јер је, у последње време, број аутомобила, који се користе за приватне потребе, нарочито у вечерњим часовима, толико порастао, да је, у многим случајевима, било немогућно наћи аутомобил, који би могао да прими путнике, који желе да се возе. Ово наређење је, дакле, потребно и због тога, што је, у последње време, број аутомобила, који се користе за приватне потребе, нарочито у вечерњим часовима, толико порастао, да је, у многим случајевима, било немогућно наћи аутомобил, који би могао да прими путнике, који желе да се возе. Ово наређење је, дакле, потребно и због тога, што је, у последње време, број аутомобила, који се користе за приватне потребе, нарочито у вечерњим часовима, толико порастао, да је, у многим случајевима, било немогућно наћи аутомобил, који би могао да прими путнике, који желе да се возе.

Бизнит осуђен на смрт

Председ. „Народног Повереника“

Данашњу на Правди је у 9 часова Харе пред суђењем Бизнитом Јакобом Јакобовићем, трговцем Кичмар Бизнитом, „Народни Повереник“, који је осуђен на смрт. Када је суд ушао у судницу, Бизнит је био већ у судници. Председник суда је прочитао пресуду. Бизнит је слушао пресуду мирно, а онда је рекао: „Ја сам невин, а ипак ћу умрети.“ Затим је Бизнит замољен да се обрати суду, али је он одговорио: „Ја сам невин, а ипак ћу умрети.“ Затим је Бизнит замољен да се обрати суду, али је он одговорио: „Ја сам невин, а ипак ћу умрети.“

Златни вулкан

— Природна феномена или бољшевичка пропаганда —

Сасвим изненадно се појавио природни феномен Злати Вулкан у Банату. Експедиција Државног Геолошког Завода, која је на лицу места извршила сва потребна испитивања, констатовала је да је вулкан заиста постојећи. Према тој констатацији, вулкан је настао услед неког природног феномена, који је, по свој прилици, изазван земљотресом, који је, по свој прилици, изазван земљотресом, који је, по свој прилици, изазван земљотресом.

Злати вулкан је, по свој прилици, изазван земљотресом, који је, по свој прилици, изазван земљотресом, који је, по свој прилици, изазван земљотресом.

МУЗИКА

ДРУГИ КОНЦЕРАТ ЗЛАТНА БАЛКОВИЋА

У недељу у 11 сати пре подне у Великој Дворани, Конзерваторијума свира виолиниста Златна Балковића. Свира у пратњи клавира Виолинског Друштва, док ће Балковић бити пратња оркестра Конзерваторијума који ће свирати Бетовенову Симфонију. Програм Концерата биће: Бетовенова Симфонија, Балковићев Концерт за виолину и оркестар, и Бетовенова Симфонија.

Виолиниста Балковић је у Београду већ познат, јер је већ једном свирао у Београду. Балковић је у Београду већ једном свирао, али је овај пут свирао у Београду. Балковић је у Београду већ једном свирао, али је овај пут свирао у Београду.

НАЈЕФТИНИЈЕ ЦЕНЕ И НАЈБОЉИ УСПЕХ
МАЛИХ ОГЛАСА У „ПРАВДИ“
ТРАЖЊА И ПОНУДА СЛУЖБЕ 9 — дин. до 10 речи
ТРАЖЊА И ПОНУДА СТАНОВА 12 — дин. до 20 речи
ТРАЖЊА И ПОНУДА ЛОКАЛА 15 — дин. до 30 речи
КУПОВИНА И ПРОДАЈА . . . 20 — дин. до 30 речи
Плаћа се унапред. Ако се оглас више пута објављује, плаћа се само први пут. Ако се оглас више пута објављује, плаћа се само први пут.

РАЗНО

ЛОКАЛИ

КУПОВИНА И ПРОДАЈА

СТАНОВИ

Набавка мазива

Засебна кућа

Јадранска Пловидба
Д. Д. — СУШАК
врши редовиту особну паробродарску службу уздуж цијеле обале Далмације и отока.
Два пута на седмице повезује паробродска на дивна „КАРАЂОРЂЕ“ на Сушака за Шибеник, Сплит, Хвар, Кључу, Грује, Хер-оцегнеи и Котор. — Добро дошли паробродарска веза са Дубровником и Медитеранском.
Краљевица, Црквеница, Селце, Новн, Башка и Рав, Сень, Обровац
и остала места у Хрватском Приморју.
Најмање редовиту паробродарску службу за особни и теретни саобраћај из Сушака и Трста за
АЛБАНИЈУ и ГРЧКУ
Властити Прометни Уред за све превозе у ту и иностранству.

Олас

РАСПРОДАЈА ЕНГЛЕСКОГ ШТОФА
БРАЋЕ Ђ. АЂИМОВИЋА

Једина специјална трговина
ЖЕНСКЕ КОНФЕКЦИЈЕ
Косте М. Јовановића — Београд
Краља Милана 76 до Хотел Лондона.
Препоручује се
ЗА ДАМЕ
које желе да најбоље одговоре за наступајућу сезону са последњим
ПАРИСКИМ НОВИТЕТИМА.
Цене најскромније свима конкуренцији.

Издало је из штампе
Грађевински Закон
Упутство за инжињере, предузимаче и приватне сопственике зграда за ослобођење од пореза.
САДРЖАЈ:
I. Грађевински Закон за варош Београд, са изменама и допунама.
II. Правилник за ослобођење сопственика од плаћања износа на повећај вредности зграда и ослобођење тих зграда у опште, са изменама и допунама.
III. Уредба о измени и допуни у Закону о ослобођењу од 21. Јуна 1922 године.
IV. Такси општине Београдске на грађ. струју од 1. Јануара 1926 године.
V. Наредба министра сад. 320—141 10 и 30.
VI. Предлог за измену прописа о опћини од 10-IV-1901. године са свима измена и допунама до данас.
Продаје Књижара „Народна Мисао" Ђ. Ј. Лебедовић ул. бр. 10. Телефон 24-03.

ВИШЕ СТАНОВА

ПАЖЊА! ПАЖЊА!
ПИРОТСКЕ ЋИЛИМОВЕ
ТАНЕ НЕТРОВИЋА и СИНА — ПИРОТ
Заступници целе земље

САМО 450 ДИН. за 1000 кгр.
„ВЕЛЕБИТ" трг. предузеће
спомрчит Дечанска 37. Телефон 35-54

У Ресторацији и Пивници
„ВАРДАР"
(Угао Београдске и Мишарске улице)
Отвориће се ресторација и пивница у среду 3 октобра с врло укусно и по најумереним ценама уређеним јелима и пићима. Журке и свечане ручкове примаће се по најумереним ценама. Препоручује се
Воја Пековић
ресторатер

Плочице, цигле, црепа, полутке цигле и шупове
Ц. К. СЕЛАКОВИЋ
Ул. Македонска 45.

КАРТА ОДЕЛА ОТПЛАТУ ШИЈЕ МАШИНА

Плаш у св. Савској улици

Модерну обућу
Никола Машутковић
Теразије 13. — Београд.

ТО ЈЕ ЗНАЛО ЗНА

ШАЉИВЕРКЕ и ШТРИКЕРКЕ
одмах потребне
фабрици трикотажне
„БЈРКА"

Оглас
На дан 29. септембра 1926. године у 10 часова пре подне одржаће се у Економској Београдске Спасилне оффталмо-лечилишта (за набавку бетона) и малања потребног за 40.000 комада Сидрених у 1927. години и то:
40.000 кгр. бетонске масе потребне за око 6.750 комада.
140.000 кгр. бетона за зидање дренажних шахтова за 6.750 комада.
12.000 кгр. ручне жице.
2.000 кгр. трупе жице.
1.000 кгр. жице жиле.
1.000 кгр. потребног за зидање.
1.000 кгр. комада.
Купци се позивају Општинској Болници да на одређени дан и сат дођу на место одређено за 1. Одређено само за оне који пре буду, а Одређено Комисија.
Услови и сва друга обавештења могу се видети у Економату.
Упр. 3029. од Суда Општине Београдске 8. септембра 1926. године. (2976)

Оглас
На дан 26. септембра 1926. године од 10-11 часова пре подне одржаће се јавна усмена лицитација у Економату Општине Београдске на набавку 25 комада дрвених кревета. Утврђена вредност једног реда у количеству комада.
Купци се позивају Општина Општ. Болници пре одређеног дана и часа. Одређено само за оне који пре буду, а Одређено Комисија.
Упр. 3028. од Суда Општине Београдске 8. септембра 1926. године. (2977)

МОТОРЦИКЛИ
Стефановић
Батинска ул. 48.

Винари!
„ХЕНКОС"
Заступништво Хенкос дуге
Ниш (Бул.) Србија. 1131

Објава
Уредник Драгомир Миловановић напушта је дане Ломе.

Више модерних станова
Окасион
Магацин простран
Банка „СЛАВИЈА"
СТЕЧАЈ
Управа друштва

Тражите у свакој радњи и кафани
САМО Теслићеве фабрикате:
француске ликере, коњак, рум и медецинални малинов сок
ЈЕР СУ НАЈБОЉИ И НАЈЈЕФТИНИЈИ

На прагу новог закона о становима

Живот је и за њихов број мотивисао у току за извесни кластер од 1. јула ове године, под називом „Пред новим законом о становима", односно је прво лепо и прилично обавезно новине - о непрекидно неопходно. Ту, у току је ова ствар, и у новим планама биће постављена на дневни ред. Ово новинама је дало могућности за нове планове, а за нове планове је дало могућности за нове планове, а за нове планове је дало могућности за нове планове, а за нове планове

Настава телесног вежбања у средњим школама

— Расписао министарство просвете —

Министарство просвете издало је следеће упутство:

Решењем Б. свештеног Синод и Прот. 1926. г. наша је утврђена за средње школе нова је дванаестчасовна програмска за сва четири разреда са недељном наставом телесног вежбања и система телесних вежбања Др. Надовића Тарда.

Сви су покрети као и све вежбе у отвореној околини знатно више дневно и психолошки подесни пружајући велике користи, пре свега, непосредно, а затим и посредно, естетичке и умствене телесне вежбе треба да се изводе на отвореном простору. Гимнастичке вежбе у затвореним просторијама треба да буду само изузетак, када због лошег времена не могу да се изводе на отвореном.

Уз тај основни циљ наставе је и тежиште на томе да се ученици што више заинтересују за телесно вежбање, да га воле и да га као такво желе и у животу да наставе.

Уз све то наставу телесног вежбања, а нарочито на њеној теоретској страни треба пустити тако, да ученици сами од себе, без принуде, желе да се њоме баве.

Наредбу се нарочито обраћа пажња на то, да ученици не вежбају више него што је предвиђено планом и програмом, а нарочито да се не вежба у одећи која ограничава дисање и отежава крвоток.

2) — За ученике који су ослобођени од вежбања телесног вежбања, а који су способни да присуствују часовима телесног вежбања, треба организовати на њима посебну наставу (упутство Г. бр. 14721 од 6-10-1925. год.).

Наставник је дужан водити рачуна о томе, да ученици не буду у групи састојеној од ученика разних година.

Тежиште наставе не састоји у томе, да ученици што више вежбају, већ да што боље вежбају.

3) — Да би настава телесног вежбања у свим школама Краљевине Југославије била што боље поређена, треба да се у свима њима поштују исти принципи, исти методи и исти начин вежбања, па ће тако и сви они који наставе буде воде, моћи лакше и боље да раде.

Ради тога, а и ради лакшег и правилнијег вођења евиденције о раду ученика, треба да се у свима школама примењује једнообразна терминологија, а нарочито да се у свима школама примењује једнообразна терминологија, а нарочито да се у свима школама примењује једнообразна терминологија, а нарочито

Београдски живот

Позориште Краљевић: 600 „Коларци“.
Музеи: 600 „Коларци“.
Београдска Филхармонија: 600 „Коларци“.
Београдски Трио: 600 „Коларци“.
Београдски Трио: 600 „Коларци“.
Београдски Трио

Роман „Правде"

Витез Пардајан

— Роман МИШЕЛА ЗЕВАКО —

(Наставак)

Младић заустави коња и погледа у сусрет им каруцу. Један свештеник седео је сам иза кочијаша.

— Хеј стоји, ти, сиромашни!

— Стрпи, рече, свештеник мирно. Не бих ја стао ни за Краља!

— Стоји, или ћу ја пуцати!

Чуше се два пиштоља и два коња паднуше на земљу. Свештеник скочи и ухвати се за пиштољ, али у том виде да је младић већ на земљи.

— Ја сам... Ја сам, ја сам! — викао је младић.

Пратња одбија коња и хтеде да се диже, али у том истом тренутку на њега паде свештеник и стаде га давити.

— Ја сам... Ја сам! — викао је младић.

— Пусти, пусти! — викао Фрањо, скачући на њега.

Пала је ноћ и месец изађе горе, сијајући пуним сјајем. Свештеник се диже и стаде трљати руке, па онда рекао:

— Ја сам, господине, ја сам свештеник Шарлијски, сиромах сам.

Онај му се приближи и рече:

— Ја сам Пардајан, ја сам!

Вр. 8269
Г. Николић Ј. Васић, пензионер
Народна Банка
БЕОГРАД

БЕОГРАД, СРЕДА 13. ОКТОБРА 1926. ГОДИНЕ ЦЕНА 4 ДИНАР

ПРАВДА

БРОЈ 280 | Отпис се примају у администрацији: Краљ Милутинова ул. бр. 16. — Рукописи се не враћају. ТЕЛЕФОНИ: РЕДАКЦИЈЕ 1804 АДМИНИСТРАЦИЈЕ 61 | ИЗДАВАЧ И ДИРЕКТОР МАНОЈЛО М. СОКИЋ | Уредништво: Краљ Милутинова 16. Месечна претплата на Уредништво С.Х.С. 30 дин. за иностранство 45 дин. ТЕЛЕФОН ШТАМПАЧЕ: Л. 11-13. | ГОДИНА XXII

ЉАПЧЕВ АНТИСЛОВЕН

Цветном лаж подиже на свом крају у Београду један је прилично малограђански дућан Љубе Љапчев, родом из Тавле, у Ђевђелијском округу. Дућанџија је, дакле, Јужњак, а по свом занимању, по свом послу, по свом начину живота, по свом погледу на свет, по свом начину размишљања, по свом начину говора, по свом начину одевања, по свом начину исхране, по свом начину становања, по свом начину проводења слободног времена, по свом начину задовољавања својих потреба, по свом начину гајења својих навика, по свом начину испољавања својих осећања, по свом начину испољавања својих расположења, по свом начину испољавања својих мисли, по свом начину испољавања својих ставова, по свом начину испољавања својих схватања, по свом начину испољавања својих погледа, по свом начину испољавања својих назора, по свом начину испољавања својих идеја, по свом начину испољавања својих идеала, по свом начину испољавања својих тежњи, по свом начину испољавања својих циљева, по свом начину испољавања својих намера, по свом начину испољавања својих планова, по свом начину испољавања својих пројеката, по свом начину испољавања својих решења, по свом начину испољавања својих одлука, по свом начину испољавања својих закључака, по свом начину испољавања својих резултата, по свом начину испољавања својих последица, по свом начину испољавања својих ефеката, по свом начину испољавања својих утисака, по свом начину испољавања својих доживљаја, по свом начину испољавања својих искустава, по свом начину испољавања својих знања, по свом начину испољавања својих способности, по свом начину испољавања својих могућности, по свом начину испољавања својих снага, по свом начину испољавања својих моћи, по свом начину испољавања својих вештина, по свом начину испољавања својих умећа, по свом начину испољавања својих талената, по свом начину испољавања својих склоности, по свом начину испољавања својих жеља, по свом начину испољавања својих потреба, по свом начину испољавања

Г. Узуновић се вратио из Тополе да потражи ново измирење

Г. Пашић се враћа у Београд

(Наставак са 1. стране)

И НАЈХИТНИЈЕ ДОНЕСУ НОВИ ЗАКОНИ О ЦИВИЛНИМ ЗАПТИМА И ВЕЋЕ НЕКА ВОЈНОРСКА ПИТАЊА.

Сви су се ови састанци одржали у Пашићевом стану, а на њима је учествовао и г. Узуновић. Ми смо питали г. Узуновића да нам каже шта је било на тим састанцима, али нам је он одговорио, да о томе не сме ништа да каже, јер је то било поверљиво.

Ипак смо сазнали, да је г. Узуновић на тим састанцима изјавио, да је он спреман да се врати у Београд, али да не може ући у владу, ако се не промене неки закони, који су, по његовом мишљењу, противни уставу.

Ми смо питали г. Узуновића, да ли је истина, да је он поставио г. Пашићу ултиматум, па ако се не испуне његови захтеви, да ће он напустити владу, али нам је г. Узуновић одговорио, да ни о томе не сме ништа да каже.

Ми смо, међутим, сазнали, да је г. Узуновић поставио г. Пашићу ултиматум, и да је г. Пашић прихватио његове захтеве.

Г. Узуновић је, дакле, отишао у Тополу да се са Краљем договори о свему, па да се онда врати у Београд.

Г. Пашић ће, по свој прилици, сутра или прекосутра отпутовати у Београд, па ће онда и г. Узуновић доћи.

РАДИЋ НЕ ПРИМА УСЛОВЕ

Јуче вечер вођен је Узуновић је у свом стану, посредством г. Г. Н. Радића, разговор са г. Пашићем, на коме је присуствовао и г. Стојадиновић. Ми смо сазнали, да је на том састанку г. Пашић изјавио, да је спреман да се врати у Београд, али да не може ући у владу, ако се не промене неки закони, који су, по његовом мишљењу, противни уставу.

Г. Пашић је, затим, изјавио, да је спреман да се врати у Београд, али да не може ући у владу, ако се не промене неки закони, који су, по његовом мишљењу, противни уставу.

Г. Пашић је, затим, изјавио, да је спреман да се врати у Београд, али да не може ући у владу, ако се не промене неки закони, који су, по његовом мишљењу, противни уставу.

У РАДИКАЛСКОМ КЛУБУ

Данас је у радикалском клубу одржан састанак, на коме је присуствовао и г. Пашић. Ми смо сазнали, да је г. Пашић изјавио, да је спреман да се врати у Београд, али да не може ући у владу, ако се не промене неки закони, који су, по његовом мишљењу, противни уставу.

„САМОУПРАВА" ПРЕДЛАЖЕ РАСКИД

„Самоуправа" предлаже да радикали напусте коалицију са ЈНС, што ће, по њеном мишљењу, бити најбоље за радикале, јер ће они тако моћи да спасу своју чистоту и да се ослободе сарадње са Пашићем.

ИЗЈАВА ЈЕДНОГ МИНИСТРА

— Мислите да су ове услове тешки, кад је г. Стојан Рибић нас позвао у неки хотел. Самим тим што су ови услови сасвим неприхватљиви, ја мислим, да ће Узуновић да се врати на ове предлоге у Београд.

БОДРЕРО НОД УЗУНОВИЋА

Сви данашњи листови доносе врло оштре нападе на г. Узуновића. Ево шта пише „Бодрер" о Узуновићу:

Г. Узуновић је, по свој прилици, отишао у Тополу да се са Краљем договори о свему, па да се онда врати у Београд.

УЗУНОВИЋ СТИШАО У ТОПОЛУ

Г. Узуновић је, по свој прилици, отишао у Тополу да се са Краљем договори о свему, па да се онда врати у Београд.

Изјаве г. Узуновића после саслушања

Председник Владе изјавио је на Тополи да је г. Узуновић, по свој прилици, отишао у Тополу да се са Краљем договори о свему, па да се онда врати у Београд.

По изјавама из Београда, г. Узуновић је, по свој прилици, отишао у Тополу да се са Краљем договори о свему, па да се онда врати у Београд.

— Јесте ли поднели оставку?

— Нисам. — одговорили су одговорио г. Узуновић, па је додао да ће само да сачека Министарски Савет на коме ће бити одређено све сасвим. До сад још нисам ништа предузео.

— Има ли после ваше саслушавање нек ће. Шта мислите о томе?

— Ништа нисам нових фактата.

— А дали ће се ситуација скоро разбистрити?

— Ја мислим да ће скоро, па ако дође до тога, ја ћу одмах да ће о томе обавестити Министарски Савет на коме ће бити одређено све сасвим. До сад још нисам ништа предузео.

— Шта ће бити са Радићем?

— Ја мислим да ће скоро, па ако дође до тога, ја ћу одмах да ће о томе обавестити Министарски Савет на коме ће бити одређено све сасвим. До сад још нисам ништа предузео.

— Хоћете ли у Тополу?

— Не знам у Београду.

— Ја мислим да ће скоро, па ако дође до тога, ја ћу одмах да ће о томе обавестити Министарски Савет на коме ће бити одређено све сасвим. До сад још нисам ништа предузео.

— Шта ће бити са Радићем?

— Ја мислим да ће скоро, па ако дође до тога, ја ћу одмах да ће о томе обавестити Министарски Савет на коме ће бити одређено све сасвим. До сад још нисам ништа предузео.

Г. РАДИЋ ПРОТИВ Г. МАКСИМОВИЋА

Један посланик из владајућег клуба, г. Максимовић, изјавио је данас у клубу г. Узуновићу да не сме ући у владу, ако се не промене неки закони, који су, по његовом мишљењу, противни уставу.

ОБЕЋАЊЕ Г. НИКШУ

Један посланик из владајућег клуба, г. Никшу, је изјавио да не сме ући у владу, ако се не промене неки закони, који су, по његовом мишљењу, противни уставу.

Г. РАДИЧЕВ ДЕЛИНТ

Занимљив инцидент, који се десио у Народној скупштини, изазвао је велику пажњу у свим круговима. Наиме, г. Радичев је, приликом говора г. Пашића, изјавио да је он, као и сви остали, спреман да се врати у Београд, али да не може ући у владу, ако се не промене неки закони, који су, по његовом мишљењу, противни уставу.

ОСТАВКА ВЛАДЕ

Данас је у Београду стигла вест да је г. Узуновић отишао у Тополу да се са Краљем договори о свему, па да се онда врати у Београд.

ПОЛАЗАК Г. ПАШИЋА

Г. Пашићев полазак на Тополу је изазвао велико интересовање у свим круговима. Наиме, г. Пашић је, по свој прилици, отишао у Тополу да се са Краљем договори о свему, па да се онда врати у Београд.

Г. КРОШЕЦ НИМА СЛОБОДУ

ЉУБЉАНА, 13. октобра. (Д. ин. „Правда".) — Вођство Хрватске сеоске странке, које је конституисано после смрти г. Радића, одржало је данас састанак, на коме је г. Крошец изјавио, да је он спреман да се врати у Београд, али да не може ући у владу, ако се не промене неки закони, који су, по његовом мишљењу, противни уставу.

КОМЕНИЋЕВ ХСС

ЗАГРЕБ, 13. октобра. (Д. ин. „Правда".) — Данас је одржан састанак Хрватске сеоске странке, на коме је г. Коменић изјавио, да је он спреман да се врати у Београд, али да не може ући у владу, ако се не промене неки закони, који су, по његовом мишљењу, противни уставу.

Г. ПАШИЋ Г. МИХАЈЛОВИЋУ

Г. Пашић је, по свој прилици, отишао у Тополу да се са Краљем договори о свему, па да се онда врати у Београд.

ТЕЛЕГРАМИ МИКШУ

Г. Никшу је, по свој прилици, отишао у Тополу да се са Краљем договори о свему, па да се онда врати у Београд.

Нова чехословачка влада

— У ово, горе дуг од створила Ч. С. Р. сам и Немци. —

ПРАГ, 12. (Б. ин. „Правда".) — Данас је образована нова чехословачка влада. Њен састав је као што је био и раније. Председник је Масарик, министар-председник Чернин, министар иностраних послова Бенеш, министар финансија Рашин, министар трговине Стршибрни, министар железница Предал, министар правде Франк, министар просвете Шафарик, министар социјалне политике Хајн, министар народне одбране Вавро, министар пољопривреде Дворачек, министар индустрије Хотовец, министар поште Стршибрни, министар железница Предал, министар правде Франк, министар просвете Шафарик, министар социјалне политике Хајн, министар народне одбране Вавро, министар пољопривреде Дворачек, министар индустрије Хотовец, министар поште Стршибрни.

Влада и чиновници у Аустрији

БЕЧ, 13. (Б. ин. „Правда".) — Данас је одржан састанак, на коме је присуствовао и г. Пашић. Ми смо сазнали, да је г. Пашић изјавио, да је спреман да се врати у Београд, али да не може ући у владу, ако се не промене неки закони, који су, по његовом мишљењу, противни уставу.

Састанак мађарске Скупштине

У ПЕШТИ, 12. — (Б. ин. „Правда".) — Данас је одржан састанак, на коме је присуствовао и г. Пашић. Ми смо сазнали, да је г. Пашић изјавио, да је спреман да се врати у Београд, али да не може ући у владу, ако се не промене неки закони, који су, по његовом мишљењу, противни уставу.

Општински избори у Белгији

БРИСЕЛ, 13. — (Б. ин. „Правда".) — Данас је одржан састанак, на коме је присуствовао и г. Пашић. Ми смо сазнали, да је г. Пашић изјавио, да је спреман да се врати у Београд, али да не може ући у владу, ако се не промене неки закони, који су, по његовом мишљењу, противни уставу.

ОДАСВУД

Кодак

Данашњи дан је дошао, да је г. Пашић изјавио, да је спреман да се врати у Београд, али да не може ући у владу, ако се не промене неки закони, који су, по његовом мишљењу, противни уставу.

„То није у реду — вели г. Радић — имамо већину и треба радити"

Синоћ, после осам сати нисам ја приликом телефонских разговарања са г. Стј. Радићем. Изјестили смо га о томе да се тога часа у Београду сећ. Радић је, по свој прилици, отишао у Тополу да се са Краљем договори о свему, па да се онда врати у Београд.

— „То није у реду — вели г. Радић — имамо већину и треба радити"

— Добро," одговорио је мирним гласом г. Стј. Радић, па онда после неке паузе:

— Све ће добро бити. Мене не можете ништа изненадити.

ЗАГРЕБ, 13. октобра. — (Д. Извештај „Правде".) — На Радићеве изјаве је одговорио председник Народне скупштине Народног у Загребу је отишао у Београд, да се са Краљем договори о свему, па да се онда врати у Београд. Ја мислим да ће Радић тако и да ће он тај састанак извести да ће Радић тако и да ће он тај састанак извести.

ЗАГРЕБ, 12. октобра. — (Д. Б. Извештај „Правде".) — Ово данашње обраћање г. Радића је изазвало велику пажњу и остаће ће он тај састанак извести.

Радић у „Дому" наставља инциденте

ЗАГРЕБ, 12. октобра. (Д. ин. „Правда".) — Данас је одржан састанак, на коме је присуствовао и г. Пашић. Ми смо сазнали, да је г. Пашић изјавио, да је спреман да се врати у Београд, али да не може ући у владу, ако се не промене неки закони, који су, по његовом мишљењу, противни уставу.

РАД НАРОДНЕ СКУПШТИНЕ

Хитност разних предлога о поплави је одбијена

Данашња седница Народне Скупштине је као и обично, за почетак у 10 часова, почела је тек у 11. Ово је већ трећи пут у току ове седмице да се седница одуговлачи због недовољног броја посланика. Председник Скупштине, г. Стојан Аранђеловић, је, због тога, одредио да се седница одложи за 1 сат. Међутим, ни после тога није било довољно посланика, па је седница одложена за 2 сата. Тек у 2 часа и 10 минута, када је констатовано присуство 101 посланика, председник је отворио седницу.

Председник је прочитао молбу г. Ђорђа Ђорђевића, посланика из Ниша, да му се одобри одсуство због болести. Молба је усвојена.

Председник је затим

Културни живот у Сплиту

— Из годишњаког Фонда Бугојна. — Прочишћен и Народном Позоришту. — Из-ложба Младена Јосића. — Оснивање женског Уметничког клуба „Слобода" — Концерт „Словенке" из Загреба —

СПЛИТ. — Пре неколико дана је Управни одбор Фонда Бугојна одржао своју седницу. Ради се о фонду који је основао Бугојанин Ђорђе Бугојна, који је умро у Сплиту 1911 године. По његовом тестаменту Фонд је основан за помоћ сиромашној деци Бугојна, а управа Фонда је поверена Општини Бугојна. Фонд је до сада имао 1.500.000 динара, а ове године је порасла његова вредност за 200.000 динара. Одлучено је да ће се ова сума употребити за помоћ сиромашној деци Бугојна.

Прошлог је фонда потрошено 400.000 динара, док је остали износ биланса пренесен у наредну годину. Одлучено је да ће се ове године помоћ дати само ученицима основних школа, а не средњих, као што је било раније. Одлучено је да ће се ученицима подељити одећа и обућа. Одлучено је да ће се ученицима подељити одећа и обућа. Одлучено је да ће се ученицима подељити одећа и обућа. Одлучено је да ће се ученицима подељити одећа и обућа.

Прочишћен је Народно Позориште у Сплиту. Ове године је Позориште имало 100 представа. Од тога је 50 представа било за децу. Ове године је Позориште имало 100 представа. Од тога је 50 представа било за децу. Ове године је Позориште имало 100 представа. Од тога је 50 представа било за децу.

Београдски живот

Матица Православна (ул. Краљевића Марка 12) Отворена читаоница.
Матица „Косовка“ (ул. Краљевића Марка 12) Отворена читаоница.
Ресторација „Зелена“ (ул. Краљевића Марка 12) Отворена читаоница.
Женски Покр. одбор Црвеног Крста (Краљевића Марка 12) Отворена читаоница.
Библиотека клуб. Четништва, за стварање свакој дан од 8-12 и од 15—21 час. Позајмљује књиге свим члановима клуба.
Антикварна С. Т. Ма (Краљевића Марка 12) Отворена читаоница.
Позориште Краљ.

„НАРКИПО" САМО ТРИ ДАНА уз летње цене 5, 8 и 10 динара „НАРКИПО"

ЈАДНИЦИ (LES MISERABLES)

ОБЕ ЕПОХЕ УЈЕДНО

Почетак представе тачно у 3, 6 и вечерња у 9 часова.

Роман „Правде"

Витез Пардајан

— Роман МИШЕЛА ЗЕВАКО —

(Наставак)

— Нису ни они мари да то не схвате! Сад је за тог јавола тако Монтескијева кућа не брига да умре!

Увреда је била страшна. Фердје се баци целом својом тежином на Пардајана, који се, ухвативши га за струк, одупре, па, дигавши га у ваздух, баци на земљу.

У тај час, на Фелов велики срећу, Сен Ге је већ стајао у дворишту. Фердје, који је имао још доста снаге, устаде и, не говорећи ни реч, стаде да отреса прашину са своје одеће.

— Нека тако остане мени, каже за себе, па тако ћемо и да умремо! Монтескијеви су сувише поносни, сувише горди, сувише сујетни. Ако сам ја, Фердје, Монтескије, ја сам и Сен Ге, ја сам и Пардајан, ја сам и Витез Пардајан, ја сам и Витез Пардајан, ја сам и Витез

НОВЕЛА „ПРАВДЕ"

Последња игра

— Жак Конрад —

Са мали карнавал на тезкама, код сте у крчмици Бандо, и ако су обрели мало људи, који тек нешто напредовали. Оваква игра је већ једна стара, али ипак има још по неколико људи, који је интересирају продужењем је живота тако кад нема, нешто боравка. И неки такви ево, сад подједнако које су дуге не скривају нешто свежије као неки дар тог лепог. Аутомат једног напитка.

Код ње се не мења у пару свакојаких, који би се могли замислити за Монмартр. Дирно чудноватих, који су бројни и дуго нагиба лета и као је ту игра тумачи.

Пред њима, који бележнице, чини се категорија у Х., реверзиле је за богате бољшевике који могу трошити без размишљања новац.

За бољшеа категорија отварају се врло јавници гласови, а доле преко на Бади Дворе Лепанто, као и средиште које свеће. „Панорама једина на свету" објављује реклама професора Бекерара.

Али вечерње ноћи једнакост месеца и сунчаног месеца, и у њој је сјај пламена, Монмартр хоће игра.

Оно ако приличио мислити дуго, код ексцентрике правца једна је, и ако је вештина једна мала која се прилагођ.

Код доба дана малом краја, која као у спорту, чекају тренутак, који је ту, и ако је ту, и ако могу бити чиме сам чим крајњи.

Задовољност полако одлази је код сваког, и нарочито код малог нагиба као последња чаша пића са дном пијанства.

У почетку сви још не тумачи у свом одређењу. Доктор Бистер и његове асистенте су још говорили са асистенткама, који је најмлађа интересује, и чудновато одговарала. Сви пратили са њом, али напослетку су се ипак почели разилазити. Ја сам остао са њом, и ја сам је одвео кући.

Ја сам је одвео кући. Ја сам је одвео кући.

Ја сам је одвео кући. Ја сам је одвео кући.

Ја сам је одвео кући.

Најелегантнијих
Најефтинијих
ПАРИСКИХ ШЕШИРА
код
Г-ђе Михаиловић
МОДИСКИЊЕ
Сремска 6. 11

Дрво, Угаљ,
Кокс, Ћумур
код
„ВЕЛЕБИТ"

ПОРЕСНЕ ПРИЛИКЕ
ГРАЂАНСКОГ ЖИВОТА
ОБРАЂЕНЕ ЈЕДНОМ
ЗГОДНОМ ФОРМОМ
ПИСМА ТРАЖИ И
ПРАВА ДА ТИХ ПИСАМА
СВИ ВРСТЕ ДОЗВОЛЕ
РАЗНЕ ВЕРОВАЊА

Ко пошаље Дин. 10.-

Књига Отшима

Зимски Ред Пловидбе
Књижарница Ташић Наумовића

Књижара Ташић
Наумовића, тел. 37-44.

ЗА ИЗДУВАЊЕ

ЦИГЛЕ
ЦРЕП

ЦИГЛАНЕ
Ташић и Видојевић А.Д. Београд

ЧИКАЏИКЕ И ШТРИКЕРИЦЕ
се стално купују
по највише цене
фабрици трикотаже
„БОРКА"

Стакло
за
томке и стаклаџијске

Винари!
Ако желите добро
вино, набавите
„ХЕМИЈОС"
Заштитно средство
Чачак (Ђак. Србија)

БОСАНСКА БАНКА А. Д.
У БЕОГРАДУ
УПЛАЋЕНИ КАПИТАЛ ДИН. 30,000.000'—
Филијала у САРАЈЕВУ
ПРИМА УЛОГЕ НА ШТЕДЊУ УЗ ПОВОЉАН КАМАТЊАК.
ВРШИ СВЕ ИСПЛАТЕ И НАПЛАТЕ БРЗО И КУЛАНТНО У ЦЕЛОЈ НАШОЈ ДРЖАВИ,
А НАРОЧИТО И ЗА ИНОСТРАНСТВО.
ДИРЕКТНА ВЕЗА СА АМЕРИКОМ
СОЛИДНА И СВЕ ОСТАЛЕ БАНКАРСКЕ ТРАНСАКЦИЈЕ НАЈСОЛИДНИЈЕ.
Београд, Краља Александра. Телефон: 8-68. 27-16. 27-17. 37-95.

БРОДАРСКО
АКЦИОНАРСКО
ДРУШТВО
„ОЦЕАНИЈА"
Седиште Београд
Дирекција
СУШАК
ГЛАВНО ОТПРАВНИШТВО У ТРСТУ

Редовна месечна трговачка пруга
Јадранско море-Марсељ - Шпанија - Марско до Канарских Острва
Одлазак из Сплита сваког 1. у мес.
„ Шибеника „ 6. „ „
„ Сушака „ 10. „ „
„ Трста „ 18. „ „
исто путовање повратно Грчка
на: Марсељ, Барселону, Валенсију, Оран, Малагу, Гибралтар, Сан-себастиан, Тенерифе и Las Palmas, даље-чуње на потребе и остале истуреке.
Путнички-теретна трговачка пруга за: Егејско Море
на: Сушак, Трст, Сплит, Шибеник и Сушак за Грчка на: Ратца, Кефалонију, Пирај, Волос, Салун, Сарајо, Мителин, Хиос, Смирну, повратно исто на потребе Бугарске, Дарданела, Рода, Кандије и Канеа.
За улазе пошиљке се не примају на Сушаку за Солун, за Галипоп отправништву у Трсту или друштвеним агенцијама у Сплиту, Шибенику, Сушаку и Ријеци.
Пасажерске карте за Америку издаје Друштвена агенција
ДРАГ. Р. ВАЛКОВИЋ
Београд

ТЕЛ. 35-00 ЛИФТ
ДВОРСКИ ФОТОГРАФ
Милан Шимић
(Пређе Деметер)
Теразије 14. — У спрат. — Употребите лифт.
Поштовани гости: Обавештавам вас овим путем да сам отворио по-ново најмодернији Атеље за израду уметничке Фотографије. Ради у системима слика у свакој боји и величини. Атеље је отворен и вечерњи. Цене врло умерене. 1199
ЛИФТ Лифт ради бесплатно. ТЕЛ. 35-00

Господину Б. Костолевићу, адвокату у
МОСТАРУ
При нас нисте дошли као ни Вас Б. фирма Београдовац, нити сам уопштено ја. Знате рачун Ваш. Ја сам сам своја господа, моторцима и бицилистима не плаћам, па ако нам нисте дошли 1925. године и док нисте дошли до тога Вам ако Фердинанд, а ја сам ја радим само за своје и за своје, а за Ваше чекам ја Вас ако нам нисте дошли. Ово правилно је Вас не задовољи на Вашем канцеларном столу, за Вам ме-ста за то а свом предузећу и за добивање новца-ности.
12/VI. 1927
Дедовина, ја и Лазаревац.
С великим поштовањем и уздрављем
Андрија Ф. Марјановић, трговац
12186

ОГЛАСИ ПРЕД ЗА ЈАВНЕ ТОРГОВЕ ПОЗИВИ И СЛИЧНО
Бр. 17660/28

Конкурс

У Окружном Уреду за Осигурање Радника у Скопљу има се попунити следећа места чиновничка:
За Скопље:
Једно место виших-основних-судских струке „Д" категорије VII. положаја.
Једно место нижих-основних-судских струке „Д" категорије IX. положаја.
За Велес:
Једно место Шефа-Благајника струке „Д" категорије VIII. положаја.
За Кос. Митровицу:
Једно место Инс. Референта „Д" категорије VIII. положаја, с тиме што ће се ово место систематизовати одмах по категорији VIII. положаја, чим буде 17.000 осиг. ик. 7.200 осиг.
Молбе, писане у својој
Општи услови:
Сваки кандидат мора да испуњава све услове прописане Г. Х. Г. за чиновнике државне управе за ову категорију и мора да има положен испит за службу за опште управе, односно за судску струку. Кандидати који немају положеног испита за ову струку, могу се примити само као привремени, с тим да ће се у року од 2 године положити. Кандидати који немају квалификације за ову струку, могу се примити само као привремени, с тим да ће се у року од 2 године положити. Кандидати који немају квалификације за ову струку, могу се примити само као привремени, с тим да ће се у року од 2 године положити. Кандидати који немају квалификације за ову струку, могу се примити само као привремени, с тим да ће се у року од 2 године положити.
Молбе, писане у својој
Бр. 17660/28

ПАРКЕТЕ
Предузеће за израду паркета, фурнира, дасака, шперплоча, фурнира, сито бојадисаног, фурнира, сито бојадисаног, фурнира, сито бојадисаног.
Телефон бр. 18-90 Иван Приповић, директор
11745

Набавку мазива
Управа Трговца и Осигурања набавиће путем обичајне лицитације сиго која ће се одржати дне 21. ов. м.
Потребно количине мазива
Услови се могу добити сваког радног дана од 3—5 после подне у Материјалном Одељењу ове Управе.
Из Управе Трговца и Осигурања Уб. 50/28. 12007
ОГЛАС
За Железничку Дирекцију у Сарајеву и Суботици потребно је довезати количину сирових шећерних репа, по следећим условима:
Понуде треба поднети најкасније до 31. ов. м. до 11 часова пре подне, у Одељењу за снабдевање Дирекције у Сарајеву.
Понуђач је дужан да понуди количину од 1.000 до 1.500 метричких центи

6269
Г. Николаи Ј. Васић, пензионер
Народна Банка
БЕОГРАД

БЕОГРАД, ЧЕТВРТАК 14. ОКТОБРА 1926. ГОДИНЕ — ЦЕНА 1 ДИНАР

ПРАВДА

БРОЈ 281 | Огласи се примају у администрацији: Кнез Михајлова ул. бр. 19. — Огласи (писма) по утврђеној тарифи. ТЕЛЕФОНИ: РЕДАКЦИЈЕ 2611 АДМИНИСТРАЦИЈЕ 61 | ВЛАСНИК и ДИРЕКТОР МАНОЈЛО М. СОКИЋ | Уредништво: Кнез Михајлова 19. Непозната писма се не враћају. Ч.Ч.Ц. 30 дин. за неограничено за дан. ТЕЛЕФОН ШТАМПЕ: ЈЕ 11-12. | ГОДИНА XXII

СИТУАЦИЈА

Г. Узуновић је поднео оставку још пре подне
КРАЉ У БЕОГРАДУ

После владине оставке ради се на широј коалицији и саставу владе од ауторитета и шире одговорности. Жеља је да се криза брзо сврши, најдаље до 20. ов. м. Комбинације са Корошцем и Никићем.

Оставка кабинета г. Узуновића није дошла само због г. Радићевих захтева. Он је свесно кредисао само зарад тих захтева, који је осетио потребу да се промени и нађе компромис, односно нађу нове личности и политичке ситуације. И једна и друга страна осећају сада политичке спорадичне — дан су спровели скоро у целини за један рок. Разлози зашто је то одложено од г. Радићевих потреса. У томе је било још нешто, чим ХСС још није хтело прихватити постављене услове. Тешко је ће постићи и у новом преговарању.

Жеља већине радикала јесте, да се потврди сарадња г. Корошчеве групе. Пашићу се спречавања, да ће г. Узуновић обрадовати нову владу, нисам ја, да ће он знати на сарадњу и Демократску Заједницу; али ће избећи кастати, да се г. Корошцем направи комбинација.

Многи разлози говоре да ће моћи остварити комбинацију са Радићевима и Корошцем. Друга могућ, да то неће моћи успети и предлажу коалицију са Корошцем и Никићем.

Али у свакоме случају сво право и тај закључак, да је најтежи створити садашњу владу и да ће се морати прећи разговарању кола, која ће за једно време сврши најважније ствари за очување државних расхода и за учвршћење правилних прилика.

Ни В. Краљ — тврдиле су све све — нисам за паралелне рада и да се послови бране свакодневно и лакшено ће лакшени у том смислу и делимично.

Криза треба да се сврши, а најдаље до 20. ов. м., када се паралелно састаје у разним сала.

ОСТАВКА ЈЕ СПРЕМЉЕНА ЈОШ ПРЕКЈУЧЕ

Као што је "Правда" јавила, оставка кабинета г. Узуновића била је спремљена још прекјуче и г. Узуновић је већ прекјуче то исто је Тошом са повером да ће сутра поднети оставку. Овај је одмах по пријему исте отишао у Двор, али је Краљ тада био на путу за Загреб. То је исто, онако по својој навици, није предузимао дотле, док је његовим повратком и до тога 12. октобра стигнуо је Краљ. Тек тада је Краљ примио оставку г. Узуновића, а г. Узуновић дошао је у Двор, али је Краљ тада био на путу за Загреб. То је исто, онако по својој навици, није предузимао дотле, док је његовим повратком и до тога 12. октобра стигнуо је Краљ. Тек тада је Краљ примио оставку г. Узуновића, а г. Узуновић дошао је у Двор, али је Краљ тада био на путу за Загреб. То је исто, онако по својој навици, није предузимао дотле, док је његовим повратком и до тога 12. октобра стигнуо је Краљ. Тек тада је Краљ примио оставку г. Узуновића, а г. Узуновић дошао је у Двор, али је Краљ тада био на путу за Загреб.

Г. Пашић у шетњи на Ташмајдану

П. РАДИЋЕВ КОД УЗУНОВИЋА

Још пре него што је Узуновић поднео оставку г. Радићевић је био код г. Узуновића. Састанак није дуго трајао. Пашић Радић као председник кабинета

ИЗЈАВА ПУЂЕЛА

Одмах после г. Узуновића, чекали су и новинари изјаве Министарских г. Пуђела, који је одмах рекао новинарима:

— Питање је још сувише рано, и нисам за у оставци!

Г. СИМОНОВИЋ О ОСТАВЦИ

Одмах после г. Узуновића, чекали су и новинари изјаве Министарских г. Симоновића, који је рекао да је оставка била дуго чекана и очекивана.

САДРЖИНА И МОТИВАЦИЈА ОСТАВКЕ

Одмах после пријема оставке г. Узуновић је одржао министарски савет, где је он изнео разлоге своје одлуке.

Радићевић су дошли у претседништво министарског савета, где је он изнео мотивацију оставке г. Пуђела, а за њим министар пошта г. Штитарић, министар саобраћаја г. Крајчи и министар финансија г. Шибеник. Сутра по подне Радићевић ће поново је конференција, која ће бити последња, на којој ће г. Узуновић као председник министарског савета да је изнесе своје мотиве.

Најновији догађаји дају повода да се конституцију изврши и учине напори, да се одржи коалиција направљена на бази споразума, који је утврђен југословенским протекатом између горе споменика радикалне и хрватске сељачке странке. Сем тога, влада сигурно на стварању да је потребна апсолутна већина сво сте, који су гледати оштро на ситуацију, да овуда пагледа отклоне и на ове друге, да сваки пагледе разбистре. Велики економски програм названа сте већу потребу да се данашња коалиција прошири, ка ко би влада са што већим ауторитетом могла решавају ових проблема. Да би се сво ово постигло, влада поднеси оставку.

ПРЕДАЈА ОСТАВКЕ У ДВОРУ

У 12 часова г. Узуновић је изашао у Двор и пошао кнезовој Двора г. Јанковићу, јавивши га новинарима. Двор г. Јанковић је одговорио да је Краљ на путу за Загреб, па је одлучио да је Краљ на путу за Загреб, па је одлучио да је Краљ на путу за Загреб.

Г. Пашић на излету у Шапцу

Писмо г. Узуновића о оставци владе
— Одложена Народна Скупштина. —

— Хвала Вису пријатељу! — рекао је г. Тимотијевић.

— Одмах је одлучио! — обрадовала г. Јованка.

Председник Народ Трифковић: Пошто нам Председник Министарског савета г. Узуновић није поднео оставку на одређивање нове седнице, ја сматрам да је данас седница Народне скупштине завршена.

Сутра у седници у 11 и четврт.

Г. УЗУНОВИЋ И НОВИНАРИ

Г. Узуновић се задржао у Двору само кратко време, па се одмах вратио у своје становање.

Новинари су Двору г. Узуновић је изјавио коментарисао:

— Још сам пуним правом оставку!

— Шта ће Краљ радити у Београду — питали су даље.

— Не зна!

— Хоће ли се Краљ вратити у Београд — питали су даље.

— Не зна!

— Хоће ли поновљени састанак?

— Не зна! Не зна зашто Краљ да зна!" — одговорио је г. Узуновић.

Г. Узуновић је одмах у председништво владе и ту је остао до 2 часа. После 2 часа је отишао у своје становање, где је остао још 1. Узуновић, који није да се примају никакве посете.

— Нема никаквих! Хвала је у оставци и не зна ништа више.

Одмах после оставке владе, пошао је за Краљ отишао по возу, у 5 часова и на конференцијама треба да почне седнице. Тако је Краљ отишао Шкоде утврђења, за Краљ, пошао одмах по возу у 5. Београду, да би ће у седници министарског Краља поднео оставку на одређивање нове седнице.

Сутра у седници у 11 и четврт.

Г. УЗУНОВИЋ И НОВИНАРИ

Г. Узуновић се задржао у Двору само кратко време, па се одмах вратио у своје становање.

Новинари су Двору г. Узуновић је изјавио коментарисао:

— Још сам пуним правом оставку!

— Шта ће Краљ радити у Београду — питали су даље.

— Не зна!

— Хоће ли се Краљ вратити у Београд — питали су даље.

— Не зна!

— Хоће ли поновљени састанак?

— Не зна! Не зна зашто Краљ да зна!" — одговорио је г. Узуновић.

Г. Узуновић је одмах у председништво владе и ту је остао до 2 часа. После 2 часа је отишао у своје становање, где је остао још 1. Узуновић, који није да се примају никакве посете.

— Нема никаквих! Хвала је у оставци и не зна ништа више.

Одмах после оставке владе, пошао је за Краљ отишао по возу, у 5 часова и на конференцијама треба да почне седнице. Тако је Краљ отишао Шкоде утврђења, за Краљ, пошао одмах по возу у 5. Београду, да би ће у седници министарског Краља поднео оставку на одређивање нове седнице.

Сутра у седници у 11 и четврт.

РАДИКАЛНИ КЛУБ

Чим је дата оставка господину председнику Министарског савета, председник одмах сва клуба позвао је састанак у клубу. Састанак су се забрзо почели у клубу. Састанак је почео у 5 часова, а завршио се у 7 часова.

Председник је обавестио посланике да је Краљ примио оставку, да ће се о томе поводу у Скупштини и Сенату да ће тако одмах у Београд. Додао је, да ће Краљ одмах по повратку у Београд.

Председник је обавестио посланике да ће Краљ одмах по повратку у Београд.

(Наставак на 3. страни)

Клерикалци траже г. Пашића

Г. Илија Михаиловић је позвао г. Пашића у име радикалног клуба

Г.г. А. Станојевић и Корошец су јуче стигли у Београд

(Наставак са 1. стране)

ја живо о ситуацији. И онако падне је ова пословична прикладност, нарочито данас да се оваквим стварима не баве. Ко ради, ко ће радити и Немци?

Г. А. СТАНОЈЕВИЋ У БЕОГРАДУ

Јучерас је дошао у Београд г. Анте Станојевић, један од вођа југословенског одбора. Г. Станојевић је дошао у Београд, да учествује у конференцији, која ће се данас одржати у Београду, а на којој ће се расправљати о ситуацији.

Г. КОРОШЕЦ ЈЕ У БЕОГРАДУ

Јуче вечерас допутовао је у Београд и један хрватски државник г. др. Корошец, чије се име у свету врло често помиње, јер се у политичким круговима сматра, да је комбиновање на стварање владајуће коалиције и са његовим радом.

РАДИКАЛИ ХОЋЕ СПОРАЗУМ

Судећи по изјавама једнога Радикала са којим смо имали данас кратак разговор, радикали желе да се ова криза што пре реши, и да се у ту сврху што пре дође до споразума.

— Ништа нећемо да пропустимо — рекао нам је г. Пашић — што би нам могло помоћи.

— Нашао ми вампир! — одговорио је г. Пашић.

Чим су наведене стварне ни приближно тако, у тренутном сталежу ако ствари, ја сам мислио да ће ова ситуација бити решена у најкраћем времену, а не да ће се још више заплести.

Уосталом у свакој ситуацији, па и у овој, г. Пашић, највећи оптимиста, он је увек говорио:

— Ја ћу ипак да радикали јаме говорили само да сте тражили посла за свакидашње ручак. Међутим, разлози, су сасвим други и ја сам сигуран, да ће ова ситуација бити решена у најкраћем времену.

— Да ли ће

Код господина Пашића

ЦАРИГРАД, октобра. — Ова ће новинска вест изазвати сигурно велико изненађење у Београду. Наиме, сазнајемо да је г. Пашић, који је пре неколико дана отпутовао у Цариград, напустио Цариград и отпутовао у Марсеј, одакле ће се, по свој прилици, вратити у Београд. Ту су чињени покушаји да га наговоре да остане још неколико дана у Цариграду. Дочек његов у Цариграду био је заиста беспримерно срдачан. Ми за ово сазнајемо из врло поузданог извора, који нам је рекао да је г. Пашић одлучио да напусти Цариград, иако је он у Цариграду имао још неколико дана да се одмори. Ми смо, међутим, сазнали да је г. Пашић одлучио да напусти Цариград, јер је сазнао да је његов пријатељ г. Стојадиновић образовао нову владу. Ми смо, наиме, сазнали да је г. Пашић, који је, као што је познато, врло добар пријатељ г. Стојадиновића, био веома изненађен када је сазнао да је г. Стојадиновић образовао нову владу, а да га није ни питао за мишљење. Ми сазнајемо

Штрајк кројачких радника

Синоћа састављена је од радника приградске Сеоске Шишавачке задруге у улици Јелене Ј. Ђ. 24 скупштина радника, на којој је констатовано да је штрајк кројачких радника, који траје већ 5 недеља, завршен. Одлуке о прекидању штрајка донели радници и дућа су тек синоћа почела да раде. Сви радници, који су били ангажовани код штрајкача, вратиће се на свој посао, а они који су били ангажовани у Сеоској задрузи, биће „ангажовани" и код штрајкача, пошто је Сеоска задруга, која је и покренула штрајк, већ раскинула уговоре са кројачима.

СУДСКА КРОНИКА

За 12 ликера избијена 3 зуба

У другом одељењу Београдског Суда јуче је пред судијом Ђорђевићем почело суђење Ђорђу Ђорђевићу, Ђорђу Ђорђевићу, Ђорђу Ђорђевићу,

Београдски живот

Народна Скупштина (Б. Ј. Ј.)
Сенат (Б. Ј. Ј.)
Радио „Београд I" (Б. Ј. Ј.)
Радио „Београд II" (Б. Ј. Ј.)
Радио-станица „Загреб" (Б. Ј. Ј.)
Радио-станица „Љубљана" (Б. Ј. Ј.)
Радио-станица „Сарајево" (Б. Ј. Ј.)
Радио-станица „Скопље" (Б. Ј. Ј.)
Радио-станица „Суботица" (Б. Ј. Ј.)
Радио-станица „Загреб

„НАРКИПО“ САМО ДАНАС и СУТРА уз летње цене 5, 8 и 10 динара „НАРКИПО“

ЈАДНИЦИ (LES MISERABLES)

ОБЕ ЕПОХЕ УЈЕДНО

Почетак преставе тачно у 3, 6 и вечерњу у 9 часова.

Роман „Правде“

Витез Пардајан

— Роман МИШЕЛА ЗЕВАКО —

(Наставак)

ЖЕНСКИХ ШТОФОВА

за хаљине, костиме, мантилете и велики капути у великом и малом избору

по најнижим ценама за данас у Београду

Дођите и уверите се у Манифактурној и Платненској трговини

СОЛОМОНА Х. ГАБАЈА, — БЕОГРАД

Велика ул. 12. КОД „ТРИ ТИЦЕ“ Телефон 38-05.

НОВЕЛА „ПРАВДЕ“

Пакет

— Широ Кикучи —

Из ВАНДЕ: летовиш у луксузном палату

ЦРВЕНИ МИШ

ПАУЛ РИХТЕР из Набердинга и АУД ЏЕЦЕ НИСЕН

За доручак

ОВОМАЛТИНЕ

Д-Р А. ВАНДЕР Д. Д. ЗАГРЕБ, Јурјевска ул. 37-

НАЈБОЉЕ, НАЈТРАЈНИЈЕ, ЗАТО НАЈЈЕФТИНИЈЕ

ЗИМСКЕ КАПУТЕ одела, хаљине, мантиле чисте и боје Антона Келнера Синови

Зелени Венац 14. Преко Митеље 7.

ВЕЛИКИ ИЗБОР. ЦЕНЕ БЕЗ КОНКУРЕНЦИЈЕ

За Даме и Девојчице Мантлова пелцинки од 2600, 2800, 3000, 3200 Динара
Од финог пелца од 4000, 5000—10.000 Динара
Од штофа и плиша 450—4000 Динара

За децу и дечаке: Капутића са пелцом и без од 300—900 Динара
Одела спорт од 3—14 год. од 300—700 Динара

За господу: Зимских капута, Реглана, Улстера од 800—3000 Динара

СВЕТИСЛАВ К. ТРАЈКОВИЋ, Београд. Кнеза Мих. 10. Тел 10-96.

МАЛИ ОГЛАСИ

СЛУЖБА

КУВАРИЦУ траже мања породица. Плата до 50. Мандатна бб. 11227

ОТМЕНА мања кућа под спратом са 3 стана од 13-16 соба и помоћне зграде у Краља Милана 29 Калеми 3 ће оверити или продати. 11200

ЋАК СА ОПШТИНЕ 3 разреда тражи се за чување деце и помоћ око домаћинства. Плата добра. Пошта Дедиње. 11201

ГОСПОЂИЦА СЛОВЕНКА која говори немачки, тражи породицу где би чувала децу и помагала у кући. Прима и мања плата. Понуде под шифром Добра породица. 11202

СТАНОВИ

СТАН СА ЧЕТИРИ СОБЕ И МОДЕРНИМ ПРОСТОРИЈАМА ИЗДАЈЕ СЕ ОД 1. НОВЕМБРА У НОВОЈ КУЋИ ЗОРИНА УЛИЦА БР. 34.

ОД 1 СОБЕ [illegible] 11140

ОД 3 СОБЕ [illegible] 11141

ЕТАЖУ од 1 собе са сва собом, на Дорћолу, у Краља Петра улици, одмах се издаје и тражи сама и мирна породица из боље класе, која не одржава кокошке и мању крупну, у кућевласника трећег спрата. Може се видети свакога дана од 2 до 4 часова по подне. 11139

ИЗДАЈЕ СЕ ЛЕП СТАНОВА од две собе и кухиња и једна мања соба са свим потребним стварима. Станари су мирни и пристојни. Улица Краља Петра 3 Стубичке улице број 29. 11138

ОСЕЊ МОДЕРАН СТАН, Француски стан одмах се издаје у центру вароши, од две собе сређене собама и потребне ствари, са свим потребним ствари, са свим потребним ствари, са свим потребним

Нова изненађења са јефтиним ценама

ЗА ЈЕСЕН и ЗИМУ СА 40-50% ЈЕФТИНИЈЕ (У ПОЛА ЦЕНЕ)

Штофа, Велур-де-лена, Силенкина сомленог и пуненог и варенкина Мушког штофа за зимске капуте и одела и осталих артик зла

БРАЋА Х. ГАБАЈ код „КРУНЕ"

Кнез Михаилова ул. бр. 33. БЕОГРАД Телефон 23-22

Извештавају П. муштерије да ће од **14-25. октобра** продавати велике партије јесење и зимске робе са 40-50% јефтиније

Препоручујемо п. муштеријама да у њиховом сопственом интересу прегледају наше огромно стовариште и увере се о истинитости наших јефтиних цена.

Преглед робе слободан, без обавезе на куповину.

Тежак креп Бањо 100 см. широко 700 дин. нет.

Велур де лен чисто вунени 140 см. ширине	130	дин. нет.
Сомленки Силенски за мантилове и капуте	220	дин. нет.
Луттр Силенски за мантилове и капуте	180	дин. нет.
Кариран за капуте и мантилове 130 см. ширине	120	дин. нет.
Чисто вунени штоф у разним бојама	30	дин. нет.
Дезенирани постава 100 см. ширине	25	дин. нет.
Сомот Волует енглески у разним бојама	40	дин. нет.
Кошиља-Пелиз: црних 40 дин. комад, других боја	50	дин. нет.

Тешка чиста свила 90 см. ширине 55 дин. нет.

МУШКИ ШТОФОВИ

Мушки енглески штофови на лицу нет. 90, 100, 120, 130, 140, 150, 160, 170, 180, 190, 200, 210, 220, 230, 240, 250, 260, 270, 280, 290, 300, 310, 320, 330, 340, 350, 360, 370, 380, 390, 400, 410, 420, 430, 440, 450, 460, 470, 480, 490, 500, 510, 520, 530, 540, 550, 560, 570, 580, 590, 600 дин. нет.

Енглески дубл штоф од чистог раскошног капута на лицу: 160, 170, 180, 190, 200, 210, 220, 230, 240, 250, 260, 270, 280, 290, 300, 310, 320, 330, 340, 350, 360, 370, 380, 390, 400, 410, 420, 430, 440, 450, 460, 470, 480, 490, 500, 510, 520, 530, 540, 550, 560, 570, 580, 590, 600 дин. нет.

Комплетан шутер (чоколуј) од вел. 220, 230, 240, 250, 260, 270, 280, 290, 300, 310, 320, 330, 340, 350, 360, 370, 380, 390, 400, 410, 420, 430, 440, 450, 460, 470, 480, 490, 500, 510, 520, 530, 540, 550, 560, 570, 580, 590, 600 дин. нет.

ФРАНЦУСКИ ЖЕНСКИ ШТОФОВИ

Женски штофови најмодернијих тканина од ширине, чистог и памучног (вуна: 200, 190, 180, 170, 160, 150, 140, 130, 120, 110, 100, 90, 80, 70, 65, 60, 50, 40, 30 до 20 д. н.

Платно за доњи део хаљине од Дин. 18 по м. нет.

Платно за горњи део и јуперице чарапице од Дин. 30 по м. нет.

Свила за мантилове крепе и у мантилском белом од дин. 100 дин. нет.

Креп-де-шин 90 см. нет. Пајет свила 25 см. нет.

Преосталих реслова разних артикала по невероватно ниским ценама.

Д-р Др. Т. ВЛАДИСЛАВЉЕВИЋ Специјалиста за сифилис, болести коже и полних органа.

КАПУТА ДЕЛА ОТПРАТУ ЈОВА МИЛОША

Краља Милана 80. Др. Лукачева КОШУЉА Краватне — Машне Шешира радионица рубља Божидар Ј. Живковић, Београд

ГРАЂЕВИНАРИ, Власници нових кућа и стан. лица ИРСКЕ ПЕЋИ Београду у потпати г. Милетића на Обилићевом Венцу бр. 8.

Шлепски угаљ крупан и коцкаст Разни домаћи угаљ Енглески кокс Ковачки угаљ Домаћи угаљ за топљење и топлификацију Великог двора, државних зграда итд. Дрвени угаљ Лигнит Лекгер" А. Д. Београд-Сава Телефони 20-19

Фабрично Стовариште ТЕПИХА „ЛАЗАР ДУЊЕРСКИ" А. Д. на Вел. Бечкереку МАРКО КУЛЕТИЋ, ГАВРИЛОВИЋ и КОМПАНИЈА

Посластичарску радњу „ЗДРАВЉАК" Балканску 8-10. Власник Јован Ђорђевић из Ниша. Ст. подстанар А. Неидрагић.

„ХАРЕМ" ОБУЋА КУЋА, САПУН и ПАРФЕМ Аптека ПЕРЕ Н. ИЛИЋА

Магацин

Електромот. Млетачка Орет

Купујте само ИРСКЕ ПЕЋИ »ФРЕМО« јер су НАЈБОЉЕ и НАЈЈЕФТИНИЈЕ Сваки већи гвожђарски радња продаје „ФРЕМО" пећи, где их нема обратите се на ФАБРИКУ ПЕЋИ А. Д. ЗА ТРГОВИНУ и ИНДУСТРИЈУ БЕОГРАД Царигр. друма 23. Телефон 41-36.

САМО 450 ДИН. за 1000 кгр. „ВЕЛЕБИТ" трг. предузеће Београд Дечанска 27. Телефон 28-24

ШИГЛЕ КРЕП „РАДНИК" стоваришта Дечанска 27. Телефон 28-24

Модерну обућу Николе Машутковића Теразије 12.

8269
Г. Николаю Ј. Васић, сеиднеју
Народна Банка
БЕОГРАД

ПОШТА

БЕОГРАД, ПЕТАК 18. ОКТОБРА 1929. ГОДИНЕ

ЦЕНА 1 ДИНАР

ПРАВДА

БРОЈ 282

Огласи се примају у администрацији. Код Михајлова ул. Бр. 10. (Улаз Пашић) по уговору. Телефон: РЕДАКЦИЈЕ 2836 АДМИНИСТРАЦИЈА 91.

ВЛАСНИК И ДИРЕКТОР МАНОЈЛО М. СОКИЋ

Уговорити: Код Михајла пошталије на Калемегдану С.К.О. 24 дин. за месечно 40 дин. Телефон ШТАМПАЊЕ 11-12.

ГОДИНА XXII

СИТУАЦИЈА

Г. Радић телеграмом нуди изјашњење и измирење и зато је јутрос дошао у Београд

Оставка владе није уважена

Претпоставља се да ће остати стара влада, ако г. Радић прими нове услове г. Узуновићеве

Ова су питања још увек отворена. Ако се нагодбе не постигну, да ли ће бити нових избора? Радићеви кажу да не, а демократи кажу да хоће. Ово је све 3 дата на једном састанку за данас у вечерње. Да ли ће бити ту и нових телеграма између Београда и Загреба, да ли ће Радић доћи, да ли ће бити нов разговор, нико још не зна.

Ово је Радићево телеграмско изјашњење г. Узуновићу од вчера. Да ли ће оно задовољити Узуновића, да ли ће бити основа за нагодбу, ако је да, да ли ће Радић доћи, да ли ће бити нов разговор, нико још не зна. Ово је Радићев телеграм упућен г. Узуновићу:

Потпишник овог писма приморан изузетно обстојателствима данашњег политичког положаја, да Вама изјави следеће: Ја сам дошао у Београд с намером, да се споразумим с Вама и с осталим демократским пријатељима коалиције. Ја сам дошао у Београд с намером, да се споразумим с Вама и с осталим демократским пријатељима коалиције. Ја сам дошао у Београд с намером, да се споразумим с Вама и с осталим демократским пријатељима коалиције. Ја сам дошао у Београд с намером, да се споразумим с Вама и с осталим демократским пријатељима коалиције.

Пошто ја са своје стране потпуно сам уверен у искрености ових мојих намера, то ја сам убеђен да ће Ваша одлука бити у духу тих мојих намера, и да ће Ваше поступање имати исте за нас тешке последице.

КРАЉ НА ДЕДИЊУ

Дуго ово траје, али ће ово ипак скоро свршити у Двору. Краљ је, као ја чујем, по свима одређивао да ће Дедијер у Двору остати до Божића, а затим ће се вратити у Француску. Тако је и било. Краљ је отишао, и Дедијер је отишао.

ГЕНЕРАЛ ЈЕ ЈОШ НА ЦВЕТАРУ

По данашњој са Цветара г. Пашић је још увек кревет не напушта. Велики број посетилаца свакодневно је са интересовањем посећивао његов стан, али ипак ни данас није примљен.

ДРЖАЊЕ КЛУБА Г. ЈЕ. ЈОВАНОВИЋА

У Народној Скупштини данас је држао свој клуб г. Јеврем Јовановић. Клуб је одржао у 4 сата по подне. Дневни ред је био: Конференција са Хрватима и Словенцима. Ово је састављено по споразумљењу између г. Јеврема Јовановића одређеног радикалним клубом за конференцију. Чим је и у клубу г. Јеврем Јовановић одређен радикалним клубом за конференцију, Хрвати и Словенци, који су у Народној Скупштини, одређују г. Јеврема Јовановића за конференцију. Г. Јеврем Јовановић изнео је пред клубом своје мишљење, да је конференција, на којој је расправљано о Радићевом предлогу, имала за циљ да се постигне споразум између свих странака.

Председник клубова г. Јовановић саопштио, да је г. Радић саопштио своје становиште и да је он одлучио да ће ићи у Београд, да ће ту разговарати са г. Узуновићем и другима.

— Да нешто, нешто није био изненађен — настојао је г. Узуновић. — Да, браћо...

— Изненађујући су ови предлози.

— Ја сам ипак мислио да ће доћи.

— Ја сам ипак мислио да ће доћи.

— Ја сам ипак мислио да ће доћи

Г. Пашић у недељу долази у Београд

— Пашићевци најенергичније протестују против тога, што се криза не решава у клубу. — Г. Коросец је спремно услове за улаз у владу. —

(Пиштање са 1. стране)

Мишљења поводом г. Пашића, а он се је обећао до нове седнице. 1928. Међутим је нов текст дошао. Дуже, по одлагању скупштине. Весићи тај пород, је сам у му мисли поклонима интернационалне пропаганде ако и дан поновату мишљу да ће чинити много напора да се рад у Народној Скупштини убрза и да се донесе закон о непосредној особној порези. Пашић у Далмацији пре натуралних односа који и при тако парламентарном одношају, који су по мом мишљењу потпуно противни духу времена. Над је Народна Скупштина наименила одређено време до 15. С. С. Ј. је закључило да се мој амандман Народна Скупштина састоје у другој половини септембра, да при мом мишљењу, то значи и неко време по мом мишљењу, што шту ту неког и нашу, и неко с нашу друге неке се већ бити пред собрање. Зависи о пребивству је жалости пашића у Београду, а Цетиње. Ја мислим Србији, да ће ми ако буде у Београду, да ће ми ако буде у Београду, да ће ми ако буде у Београду

ДНЕВНИК ЈУЖНЕ СРБИЈЕ

„Турци су, море, сине..."

Зелен је крајем. Ниже успутних чворака и кајси је турска тополама изузетно дебела, висока и разгранита. Ако је ико посадио, сигурно је знао да ће ова врста најлепше дрворедове у ду-ванпросторима на равни и ниже пружати сенку и освежење најтоплијим летњим данима. Поленика је сасвим уз тополине ноге, дуже пошорена, ситна, ретка, оббојадисана, а на појединим местима и прилично оронула. Ту и онамо једна пропала кућица стоји сиротињски сама, без комшија. Ни-ко не живи у њима. Ни-ко не зна ко је и када их подигао. Ни-ко не зна ни ко је и када их напустио. Ни-ко не зна ни ко ће их икада обновити. Ни-ко не зна ни ко ће икада у њима живети. Ни-ко не зна ни ко ће икада у њима умрети. Ни-ко не зна ни ко ће икада у њима бити сахрањен. Ни-ко не зна ни ко ће икада у њима бити рођен. Ни-ко не зна ни ко ће икада у њима бити крштен. Ни-ко не зна ни ко ће икада у њима бити венчан. Ни-ко не зна ни ко ће икада у њима бити развођен. Ни-ко не зна ни ко ће икада у њима бити растављен. Ни-ко не зна ни ко ће икада у њима бити помирен. Ни-ко не зна ни ко ће икада у њима бити убијен. Ни-ко не зна ни ко ће икада у њима бити самоубијен. Ни-ко не зна ни ко ће икада у њима бити ожалошћен. Ни-ко не зна ни ко ће икада у њима бити обрадован

Извештај о раду Пан-Америчког Конгреса Цра. Крста

На последњој седници Управе Црвеног Крста извршен је извештај о раду и одлукама Пан-америчког конгреса Црвеног Крста, који је био од 3 до 10 маја ове године у Вашингтону. Конгресу је присуствовало 21 делегат, који је имао за задатак да проучи и реферише о питању Пан-Америчког Црвеног Крста, које је поднео Црвени Крст Аргентине.

На овом конгресу учествовали су делегати свих држава, осим Боливије, Хаитија и Сан Салвадора. Ово последње је било разлог што је одложен овај важан конгрес, који је требао да буде још пре 3 године.

Пан-Америчка Унија на конгресу није имала свога свога заступника, већ је у њено име говорио један од делегата Црвеног Крста Сједињених Држава.

Конгрес је одржао 5 седница, на којима је било 18 говора, 3 извештаја и 3 резолуције.

Прва резолуција је гласила: Конгрес констатује да је Пан-Америчка Унија на предложени начин и у предложеној форми одустала од свога првобитног предлога, да се Црвени Крст Америке организује у Пан-Америчку Унију.

Друга резолуција је гласила: Конгрес констатује да је Пан-Америчка Унија одустала од свога предлога, да се Црвени Крст Америке организује у Пан-Америчку Унију.

Трећа резолуција је гласила: Конгрес констатује да је Пан-Америчка Унија одустала од свога предлога, да се Црвени Крст Америке организује у Пан-Америчку Унију.

Ове резолуције су једногласно усвојене.

Ред конгреса је био такав да је сваки делегат могао да говори о свакој тачки дневног реда. Пуна слобода говора је дозвољена за време трајања целог конгреса, али је Управа конгреса имала право да ограничи говор сваког делегата на 10 минута.

Ове расправе за вођење овог конгреса су имале велики значај у томе, што је у њима истакнут принцип да Црвени Крст треба да буде независна организација, која ће бити потпуно слободна у свом раду, а да не буде ни у каквој вези са Пан-Америчком Унијом.

Ово је било потребно истаћи због тога, што је Пан-Америчка Унија у свом предлогу тражила, да Црвени Крст Америке буде организован у Пан-Америчку Унију

Београдски живот

Народно Позориште: (ван Позоришта).
Краљево: (ван Позоришта).
Београдска Задруга: (ван Позоришта).
Ратничка Задруга: (ван Позоришта). — Ја Ће-Ће-Мајсе Вер: — ова задруга почиње у 7 сат 8ми.

Кинематограф краља Александра I: Кинематограф Палас (од 2—9 и од 12—1/2). Почетак сат 2ми.

Кинематограф Б. Г. Ц.: Кинематограф Дворац (од 2—9 и од 12—1/2). Почетак сат 2ми.

Кинематограф Модерн: (Кинематограф Модерн од 2—9 и од 12—1/2). Почетак сат 2ми.

Позориште Мајсе: (Позориште Вилајет

Роман „Правде"

Витез Пардајан

— Роман МИШЕЛА ЗЕВАКО —

(Наставак)

ДРУГА

Четири године касније од догађаја са којима смо почели ову причу, у једно јесење вече, око почетка 4 сата по подне, у једној од улица Лиона, ишао је један човек.

Сав се налазио да ће за тренутак убити час за који се говорило. Али нисам четири године, колико је прошло од тада, ништа изменило. Сваки је од њих остао исти, као што је остао исти и онај који је ишао улицом.

Једино његово лице, које је чини се, имало само израз неког одсутног, неког неодређеног очајања, сада је имало израз неког одређеног, сталног очајања, које је, изгледа, било дубоко и непрестано.

Ишао је, дакле, сам, без икаквог друштва, ако изузмемо једног малог пса, који је трчао испред њега, враћао се, па онда опет трчао напред, као да је желео да му покаже пут

НАЈЈЕФТИНИЈЕ ЦЕНЕ И НАЈБОЉИ УСПЕХ
МАЛИХ ОГЛАСА У „ПРАВДИ“

ТРАЖЊА И ПОНУДА СЛУЖБЕ 8.— дин. до 15 речи
ТРАЖЊА И ПОНУДА СЛУЖБЕ 12.— дин. до 20 речи
ТРАЖЊА И ПОНУДА СТАНОВА 12.— дин. до 20 речи
ТРАЖЊА И ПОНУДА ЛОКАЛА 15.— дин. до 20 речи
КУПОВИНА И ПРОДАЈА . . . 15.— дин. до 20 речи

Захтев у писменом или усменом облику мораће гласити тачно као што је одређено горњим ценама за поједине врсте огласа уколико желимо добити жељени успех.

Зимски капута

немерне куповине и поручивање дају ми прилику да сваком купцу честитам Божићне и Новогодишње празнике и остало када се зна да фабрикујем једне и друге од најбоље и изабране у нашој републици, радионица код кућ. свих купаца у Граду Пасују

Г. Боже Рајковића, Стевана Пујића, Душана Николића

Цене за израду спуштене.

Милан Божиновић,
преће Рајковић, Гранд Пасаж. 11000

СЛУЖБА

ЧИЋАРИЦУ тражи млада порођаја одмах са Чаршије 37. 12007

ГИМНА млада која зна музику од 12-15 часова. Адреса у Управи. 12040

БАК СА СВРШЕНИХ 3 разреда гим. одличног владања и напредовања тражи се за Београд. Плата 1.000 дин. Адреса у Управи. 12041

ГОСПОЂИЦА СЛОВЕНКА жели службу, тражи скромну плату, а највише да је у доброј кући. Пуна је вере. Нуди се на рад. 12042

ДИПЛОМИРАНИ зубар жели ангажовање једног зубног техничара. Одговор под „Зубар“ на Управу Новости. 12043

НАСЕРНА Немица тражи службу као собарица, може и да шије и пегла. Одговор под „Немица“ на Управу Новости. 12044

ВАСПИТАЧИЦА тражи службу. Одговор под „Васпитачица“ на Управу Новости. 12045

ТРАЖИМ добру кројачку радионицу за шивење мушких одела. Одговор под „Кројач“ на Управу Новости. 12046

ПУТНИКА тражи фирма за продају кожне робе. Одговор под „Кожа“ на Управу Новости. 12047

ДАМА средњих година, која зна добро кувати, тражи место код господе. Одговор под „Кувар“ на Управу Новости. 12048

ПОТРЕБУЈЕМО 1 младића 3 разреда гимназије за шегрта у кројачки занат. Адреса: Ул. Краља Петра бр. 2. Сарај. Пи... 12049

ГРАЂЕВИНАР дипломирани тражи службу. Одговор под „Грађевинар“ на Управу Новости. 12050

ЧУВАРКУ тражи се за једно мање имање. Треба да зна добро кувати. Плата 60 дин. Одговор под „Чуварка“ на Управу Новости. 12051

ГОЛД ДУПЛА златар потребан, а исто тако и један момак. Кнеза Михаила 11. 12052

СТАНОВИ

СТАН од 3 собе, трпезарија, купатило и сва остала удобност, одмах се може усељити. Адреса у администрацији листа. 12053

СТАН од 1 собе и кухиње са свим удобностима, одмах усељив, издаје се због промене места становања. Адреса у Управи. 12054

ИЗДАЈЕ СЕ ЗЕТ СТАНОВИ са свим удобностима и вртом у новој кући на Чукарици. Одговор под „Чукарица“ на Управу Новости. 12055

СТАН са великом собом, кухињом и свим удобностима у Мачванској ул. бр. 10. 12056

ИЗДАЈЕ СЕ две мање собе са кухињом. 12057

МОДЕРАН СТАН од 3 собе, трпезарија, купатило, централно грејање, одмах усељив, издаје се због промене места становања. Адреса у Управи. 12058

МОДЕРНА ДВА СТАНА од 3 собе, трпезарија, купатило и сва остала удобност, одмах усељиви, издаје се због промене места становања. Адреса у Управи. 12059

У НОВОЈ ЗГРАДИ издаје се 3 собе, кухиња, купатило, 3 ходника, 2 оставе, 2 терасе, 2 балкона, 1 соба и кухиња за 2 радње, 2 собе, кухиња и све остале удобности. Београдска бр. 61. 12060

СОБА празна, одмах, кабао и струја. Дубровачка ул. 12, кућа 12061

СТАН од 3 собе, трпезарија, купатило и сва остала удобност, одмах усељив. Ул. Краља Петра бр. 2. Сарај. 12062

СТАНОВИ СА ПО 3 СОБЕ, кухињом и осталим удобностима, одмах усељиви, издају се због промене места становања. Адреса у Управи. 12063

СТАН од 3 собе, кухиња, купатило и сва остала удобност, одмах усељив. Адреса у Управи. 12064

ЧЕТИРИ СОБЕ, кухиња, купатило и сва остала удобност, одмах усељиве, издају се због промене места становања. Адреса у Управи. 12065

ИЗДАЈЕ СЕ СТАН од 3 собе, трпезарија, купатило, одмах усељив, издаје се због промене места становања. Адреса у Управи. 12066

ЧЕТИРИ СОБЕ, кухиња, купатило и сва остала удобност, одмах усељиве, издају се због промене места становања. Адреса у Управи. 12067

ЧЕТИРИ СОБЕ, кухиња, купатило и сва остала удобност, одмах усељиве, издају се због промене места становања. Адреса у Управи. 12068

ЧЕТИРИ СОБЕ, кухиња, купатило и сва остала удобност, одмах усељиве, издају се због промене места становања. Адреса у Управи. 12069

ЧЕТИРИ СОБЕ, кухиња, купатило и сва остала удобност, одмах усељиве, издају се због промене места становања. Адреса у Управи. 12070

ЧЕТИРИ СОБЕ, кухиња, купатило и сва остала удобност, одмах усељиве, издају се због промене места становања. Адреса у Управи. 12071

ЧЕТИРИ СОБЕ, кухиња, купатило и сва остала удобност, одмах усељиве, издају се због промене места становања. Адреса у Управи. 12072

ЧЕТИРИ СОБЕ, кухиња, купатило и сва остала удобност, одмах усељиве, издају се због промене места становања. Адреса у Управи. 12073

ЧЕТИРИ СОБЕ, кухиња, купатило и сва остала удобност, одмах усељиве, издају се због промене места становања. Адреса у Управи. 12074

ЧЕТИРИ СОБЕ, кухиња, купатило и сва остала удобност, одмах усељиве, издају се због промене места становања. Адреса у Управи. 12075

ЧЕТИРИ СОБЕ, кухиња, купатило и сва остала удобност, одмах усељиве, издају се због промене места становања. Адреса у Управи. 12076

ЧЕТИРИ СОБЕ, кухиња, купатило и сва остала удобност, одмах усељиве, издају се због промене места становања. Адреса у Управи. 12077

ЧЕТИРИ СОБЕ, кухиња, купатило и сва остала удобност, одмах усељиве, издају се због промене места становања. Адреса у Управи. 12078

ЧЕТИРИ СОБЕ, кухиња, купатило и сва остала удобност, одмах усељиве, издају се због промене места становања. Адреса у Управи. 12079

ЧЕТИРИ СОБЕ, кухиња, купатило и сва остала удобност, одмах усељиве, издају се због промене места становања. Адреса у Управи. 12080

ЧЕТИРИ СОБЕ, кухиња, купатило и сва остала удобност, одмах усељиве, издају се због промене места становања. Адреса у Управи. 12081

ЧЕТИРИ СОБЕ, кухиња, купатило и сва остала удобност, одмах усељиве, издају се због промене места становања. Адреса у Управи. 12082

ЧЕТИРИ СОБЕ, кухиња, купатило и сва остала удобност, одмах усељиве, издају се због промене места становања. Адреса у Управи. 12083

ЧЕТИРИ СОБЕ, кухиња, купатило и сва остала удобност, одмах усељиве, издају се због промене места становања. Адреса у Управи. 12084

ЧЕТИРИ СОБЕ, кухиња, купатило и сва остала удобност, одмах усељиве, издају се због промене места становања. Адреса у Управи. 12085

ЧЕТИРИ СОБЕ, кухиња, купатило и сва остала удобност, одмах усељиве, издају се због промене места становања. Адреса у Управи. 12086

ЧЕТИРИ СОБЕ, кухиња, купатило и сва остала удобност, одмах усељиве, издају се због промене места становања. Адреса у Управи. 12087

ЧЕТИРИ СОБЕ, кухиња, купатило и сва остала удобност, одмах усељиве, издају се због промене места становања. Адреса у Управи. 12088

ЧЕТИРИ СОБЕ, кухиња, купатило и сва остала удобност, одмах усељиве, издају се због промене места становања. Адреса у Управи. 12089

ЧЕТИРИ СОБЕ, кухиња, купатило и сва остала удобност, одмах усељиве, издају се због промене места становања. Адреса у Управи. 12090

ЧЕТИРИ СОБЕ, кухиња, купатило и сва остала удобност, одмах усељиве, издају се због промене места становања. Адреса у Управи. 12091

ЧЕТИРИ СОБЕ, кухиња, купатило и сва остала удобност, одмах усељиве, издају се због промене места становања. Адреса у Управи. 12092

ЧЕТИРИ СОБЕ, кухиња, купатило и сва остала удобност, одмах усељиве, издају се због промене места становања. Адреса у Управи. 12093

ЧЕТИРИ СОБЕ, кухиња, купатило и сва остала удобност, одмах усељиве, издају се због промене места становања. Адреса у Управи. 12094

ЧЕТИРИ СОБЕ, кухиња, купатило и сва остала удобност, одмах усељиве, издају се због промене места становања. Адреса у Управи. 12095

ЧЕТИРИ СОБЕ, кухиња, купатило и сва остала удобност, одмах усељиве, издају се због промене места становања. Адреса у Управи. 12096

ЧЕТИРИ СОБЕ, кухиња, купатило и сва остала удобност, одмах усељиве, издају се због промене места становања. Адреса у Управи. 12097

ЧЕТИРИ СОБЕ, кухиња, купатило и сва остала удобност, одмах усељиве, издају се због промене места становања. Адреса у Управи. 12098

ЧЕТИРИ СОБЕ, кухиња, купатило и сва остала удобност, одмах усељиве, издају се због промене места становања. Адреса у Управи. 12099

ЧЕТИРИ СОБЕ, кухиња, купатило и сва остала удобност, одмах усељиве, издају се због промене места становања. Адреса у Управи. 12100

ЛОКАЛИ

ДВА ДУЋАНА: Са стањем, са свим удобностима, одмах усељиви, издају се због промене места становања. Адреса у Управи. 12101

КУПОВНОГОДИШЊА ГОСТИОНА РАДЊА чврсто је на добром месту, велики промет, одмах се издаје. Одговор под „Гостионичар“ на Управу Новости. 12102

У ХРАСТОВЦУ у кући Ст. Пајића 2 издаје се 15 соба и 2 дућана, са свим удобностима, одмах усељиви. Адреса у Управи. 12103

ЗА КАНЦЕЛАРИЈУ или радњу издаје се велика соба, одмах усељива. Адреса у Управи. 12104

ИЗДАЈЕ СЕ ДУЋАН, погодан за сваку трговину, одмах усељив. Адреса у Управи. 12105

ЗА ИЗДАВАЊЕ издаје се велика соба, са посебним улазом, у центру вароши, погодна за канцеларију или радњу. Адреса у Управи. 12106

ЗА ИЗДАВАЊЕ издаје се дућан са великом витрином, погодан за сваку трговину. Адреса у Управи. 12107

ЗА ИЗДАВАЊЕ издаје се дућан са великом витрином, погодан за сваку трговину. Адреса у Управи. 12108

ЗА ИЗДАВАЊЕ издаје се дућан са великом витрином, погодан за сваку трговину. Адреса у Управи.

ПЛАТНА енглеска и ческа у свима ширинама, **Атлаза и Сатина за јоргане, Штофа** за женска и мушка одела, **Чипканих Завеса** на метар, **Сторова, Тепиха** за под, **Креветских Гарнитура** штофаних и сву мануфактурну робу продаје врло јефтино тровина **Тихомира Павловића,** Кнегиње Љубице 5.

Више модерних стонова

Свеће КУМОВСКЕ **Превезе**
МАРКО ВУЛЕТИЋ, ГАВРИЛОВИЋ И КОМПАНИЈА

ГРАЂЕВИНАРИ, Власници нових кућа и остали,
ИРСКЕ ПЕЋИ
Београду у јавити г. Милетића на Обилићевом Венцу бр. 6.

Дентиљуб Замић,

ТЕЛ. 33-60 ЛИФТ
ДВОРСКИ ФОТОГРАФ
Милан Шимић
(Пређе Деметер)
Теразије 14. — У сврат. — Употребите лифт.
отворио је по-ново најмодернији Атеље за израду уметничке фотографије.
ЛИФТ ЛИФТ ради бесплатно. ТЕЛ. 33-60

БУРАД Огризек и Друг, Ошјек.

Дебрецин г. Росић,

ЕЛЕКТРИЧНИ СТРУ-ЈОМЕРИ (сатови)
„Рефлектор"

Тражим чиновника

Ивок Сабо,

Оглас

Приспеле су данас у великом избору
ПОСЛЕДЊЕ ПАРИСКЕ НОВОСТИ
у вуненим тканинама за зимске капуте
„VELOURS LEDA"
„Velours Duvetine"
„Velours Zibeline"
Заступљене су све модерне боје у најновијим нијансама.
ЦЕНЕ ВЕОМА СОЛИДНЕ. —
астраганске бунде
Ђуре Јаношевића
Београд, Палата Акад. Наука

Дућани

ЦИГЛЕ ЦРЕП
„РАДНИК"

Издаје се локал

Јадранска Пловидба
Д. Д. — СУШАК
врши редовиту службу паробродарску службу уздуж цијеле обале Далмације и отока.
Два пута на седмице полази пароброд на два пруга „КАРАЂОРЂЕ" из Сушака за Шибеник, Сплит, Хвар, Корчулу, Груж, Херцегнови и Котор. — Једном годишње паробродарска веза са Александријом и Александријом
Краљевице, Црквеница, Селце, Нови, Башка и Раб, Сење, Обровац
и остала места у Хрватском Приморју.
Подружнице редовиту паробродарску службу за особни и теретни саобраћај из Сушака и Трста за
АЛБАНИЈУ и ГРЧКУ
Властити Прометни Уред за све превозе у ту и иностранству.

Винари!
Пластичарску радњу
„ЗДРАВЉАК"
Књегињина 9-10.

Стакло
ТОМИЋ и СТОЈАДИНОВИЋ

Настава
Нада Х. Комљенић и К. Худец

ФИРНАЈС
Светислава Ј. Бранковића трговац
Д. М. Ђорић и Комп.

ПОШТАРИНА ПЛ... ПЛАЋЕНА У ГОТОВОМ — БЕОГРАД СУБОТА 16. ОКТОБРА 1926. ГОДИНЕ — ЦЕНА 1 ДИНАР

Адреса Г. Николаја Ј. Васић, пензионер Народне Банке Београд

ПРАВДА

БРОЈ 283 — Одлуке за примедбе у администрацији: Кнез Михаилова ул. бр. 19. — Рачун Правде код поштанске штедионице бр. 10. — Рачун Правде код поштанске штедионице бр. 10. — ТЕЛЕФОНИ: РЕДАКЦИЈЕ бр. 2804. АДМИНИСТРАЦИЈЕ бр. — ВЛАСНИК И ДИРЕКТОР МАНОЈЛО М. СОКИЋ — Телеграфска адреса: Кнез Михаилова 19. Немачка претплата за Краљевину С.Х.С. 20 дин. за иностранство 40 дин. — ТЕЛЕФОН ШТАМПЕ: ЗЕ 11-12 — ГОДИНА XXII

СИТУАЦИЈА

Оставка владе је уважена?

— Г. Радићев долазак није успео. — У име његово је г. Пуцељ синоћ постављао нове захтеве и због тога се није дошло до споразума. — Г. Узуновић је умолно синоћ преко г. М. Трифуновића Њ. В. Краља да се оставка владе уважи. —

Г. Радићев долазак није успео. — Г. Пуцељ синоћ постављао нове захтеве и због тога се није дошло до споразума. — Г. Узуновић је умолно синоћ преко г. М. Трифуновића Њ. В. Краља да се оставка владе уважи.

Г. Радићев повратак је ван сваког сумње, те сигурно ће ускоро наступити и крај ове кризе. Данас је Радић имао дуге разговоре са г. Пуцељем, а вечерас је г. Пуцељ имао дуге разговоре са г. Узуновићем. Вечерас је г. Пуцељ имао разговор и са г. Трифуновићем. Вечерас је г. Пуцељ имао разговор и са г. Трифуновићем. Вечерас је г. Пуцељ имао разговор и са г. Трифуновићем.

Г. Радић даје изјаве свакодневно „Правди"

...Споразум треба да буде на основу...

...Словенски туге странке не раде...

...Г. Радић је у Београду...

...Г. Радић је у Београду...

...Г. Радић је у Београду

Г. К. Мајкић је синоћ изгрдио г. Ст. Радића у председништву владе

(Наставак са 1. стране)

ја права радити под диктат. Нећу ја чак ни да је г. Ст. Радић седи до 10 са краља решите ни ја ни краљ.

— То знамо — да је г. Ст. Радић зетимиста! — добацише г. Утјешкић у заклоне у кући.

САСТАЊАК ШЕФОВА ОПОЗИЦИЈЕ

Дан је г. Ст. Радић био у средишту пажње у Београду и дан је у конференцији са новинарима, у Народној Скупштини одржао је још три појединачна састанка са шефовима опозиције. Конференцију је председавао г. Љуба Давидовић, др. Корошец, др. Хрисохоа и Јован Јовановић. Најпре је говорио је о ситуацији. Сазнао је неке нове доказе, који је говорио — и они само потврђују његово. Шеф фракције отворичарских група известиоваће ту ствар, али ће бити интересантно да баш ремена најкомпетентније особе, као је сам Народна Скупштина на основу њених записника, дају своје мишљење да ли је Ст. Радић говорио истину или не.

Сем конференције са новинарима, синоћ је одржан састанак опозиције и ово је било најважније. Сви су били једнодушни у томе да се не сме дозволити да се Ст. Радић сам са краљем договара и да се не сме дозволити да се Ст. Радић сам са краљем договара и да се не сме дозволити да се Ст. Радић сам са краљем договара и

НОЋАШЊА АУДИЈЕНЦИЈА Г. УЗУНОВИЋА

Г. Узуновић је новцато синоћ у 9 сати и изјавио:

— Ми смо имали три дела: ата и исто тако и радикали, они су разговарали, али до вечерас ни су постигли никаквог споразума. У нашој делегацији су били трговчевић, српски и симоновић, од њихове стране сви њихови министри, трамили су базе, али су ме известили да је њихов захтев одбијен, што ће даље бити незнам. Сутра ће се вероватно наставити разговори. Да ли ћу ићи у двор, незнам.

Г. Узуновић у Двору

И ако је г. Узуновић напредње из председништва влада, био рано увечерас у двору за не зна да ли ће му у тому кабинету Двору, нити је било опажати да ће г. Узуновић још у тому кабинету Двору, нити је било опажати да ће г. Узуновић још у тому кабинету Двору, нити је било опажати да ће г. Узуновић још

Енглеско-Југословенски Клуб

Енглеско-Југословенски Клуб у Београду на ову недељу одржао своју годишњу скупштину. Том је приликом било и утврђен програм за зимску сезону, који је, по свему судећи, врло занимљив. Тако је, на пример, предвиђено да ће Клуб у току зиме приредити 4 предавања, и то: 1. Предавање Г. Ивановића о Шекспиру, 2. Предавање Г. Ивановића о Шекспировом наслеђу у Београду, 3. Предавање г. Ивановића о Шекспировом наслеђу у Београду и 4. Предавање г. Ивановића о Шекспировом наслеђу у Београду. Осим тога, у току зиме ће бити приређено и неколико забава, које ће, по свему судећи, бити врло занимљиве. Једна од њих биће маскирана, а друга биће посвећена Шкотској. Управа Клуба је, такође, предвидела и неколико излета, који ће, по могућству, бити извршени у пролеће. Сем тога, у току зиме ће бити приређено и неколико спортских такмичења.

У среду у 4 по подне г. Ивановић ће предавати о теми: „Да ли су енглеска и француска књижевност у XVIII веку биле једна другој утицај или биле независне једна од друге?" Предавање ће бити на енглеском језику.

У среду 15. октобра предавање ће одржати г. Ивановић о теми: „Шекспир и Ренесанса".

У среду 22. октобра предавање ће одржати г. Ивановић о теми: „Шекспир и Библија".

У среду 29. октобра предавање ће одржати г. Ивановић о теми: „Шекспир и Плутарх".

У среду 5. новембра предавање ће одржати г. Ивановић о теми: „Шекспир и Монтењ".

У среду 12. новембра предавање ће одржати г. Ивановић о теми: „Шекспир и Монтењ".

У среду 19. новембра предавање ће одржати г. Ивановић о теми: „Шекспир и Монтењ".

У среду 26. новембра предавање ће одржати г. Ивановић о теми: „Шекспир и Монтењ".

У среду 3. децембра предавање ће одржати г. Ивановић о теми: „Шекспир и Монтењ".

У среду 10. децембра предавање ће одржати г. Ивановић о теми: „Шекспир и Монтењ".

У среду 17. децембра предавање ће одржати г. Ивановић о теми: „Шекспир и Монтењ".

У среду 24. децембра предавање ће одржати г. Ивановић о теми: „Шекспир и Монтењ".

У среду 31. децембра предавање ће одржати г. Ивановић о теми: „Шекспир и Монтењ".

У среду 7. јануара предавање ће одржати г. Ивановић о теми: „Шекспир и Монтењ".

У среду 14. јануара предавање ће одржати г. Ивановић о теми: „Шекспир и Монтењ".

У среду 21. јануара предавање ће одржати г. Ивановић о теми: „Шекспир и Монтењ".

У среду 28. јануара предавање ће одржати г. Ивановић о теми: „Шекспир и Монтењ".

У среду 4. фебруара предавање ће одржати г. Ивановић о теми: „Шекспир и Монтењ".

У среду 11. фебруара предавање ће одржати г. Ивановић о теми: „Шекспир и Монтењ".

У среду 18. фебруара предавање ће одржати г. Ивановић о теми: „Шекспир и Монтењ".

У среду 25. фебруара предавање ће одржати г. Ивановић о теми: „Шекспир и Монтењ".

У среду 4. марта предавање ће одржати г. Ивановић о теми: „Шекспир и Монтењ".

У среду 11. марта предавање ће одржати г. Ивановић о теми: „Шекспир и Монтењ".

У среду 18. марта предавање ће одржати г. Ивановић о теми: „Шекспир и Монтењ".

У среду 25. марта предавање ће одржати г. Ивановић о теми: „Шекспир и Монтењ".

У среду 1. априла предавање ће одржати г. Ивановић о теми: „Шекспир и Монтењ".

У среду 8. априла предавање ће одржати г. Ивановић о теми: „Шекспир и Монтењ".

У среду 15. априла предавање ће одржати г. Ивановић о теми: „Шекспир и Монтењ".

У среду 22. априла предавање ће одржати г. Ивановић о теми: „Шекспир и Монтењ".

У среду 29. априла предавање ће одржати г. Ивановић о теми: „Шекспир и Монтењ".

У среду 6. маја предавање ће одржати г. Ивановић о теми: „Шекспир и Монтењ".

У среду 13. маја предавање ће одржати г. Ивановић о теми: „Шекспир и Монтењ".

У среду 20. маја предавање ће одржати г. Ивановић о теми: „Шекспир и Монтењ".

У среду 27. маја предавање ће одржати г. Ивановић о теми: „Шекспир и Монтењ".

У среду 3. јуна предавање ће одржати г. Ивановић о теми: „Шекспир и Монтењ".

У среду 10. јуна предавање ће одржати г. Ивановић о теми: „Шекспир и Монтењ".

У среду 17. јуна предавање ће одржати г. Ивановић о теми: „Шекспир и Монтењ".

У среду 24. јуна предавање ће одржати г. Ивановић о теми: „Шекспир и Монтењ".

У среду 1. јула предавање ће одржати г. Ивановић о теми: „Шекспир и Монтењ".

У среду 8. јула предавање ће одржати г. Ивановић о теми: „Шекспир и Монтењ".

У среду 15. јула предавање ће одржати г. Ивановић о теми: „Шекспир и Монтењ".

У среду 22. јула предавање ће одржати г. Ивановић о теми: „Шекспир и Монтењ".

У среду 29. јула предавање ће одржати г. Ивановић о теми: „Шекспир и Монтењ".

У среду 5. августа предавање ће одржати г. Ивановић о теми: „Шекспир и Монтењ".

У среду 12. августа предавање ће одржати г. Ивановић о теми: „Шекспир и Монтењ".

У среду 19. августа предавање ће одржати г. Ивановић о теми: „Шекспир и Монтењ".

У среду 26. августа предавање ће одржати г. Ивановић о теми: „Шекспир и Монтењ".

У среду 2. септембра предавање ће одржати г. Ивановић о теми: „Шекспир и Монтењ".

У среду 9. септембра предавање ће одржати г. Ивановић о теми: „Шекспир и Монтењ".

У среду 16. септембра предавање ће одржати г. Ивановић о теми: „Шекспир и Монтењ".

У среду 23. септембра предавање ће одржати г. Ивановић о теми: „Шекспир и Монтењ".

У среду 30. септембра предавање ће одржати г. Ивановић о теми: „Шекспир и Монтењ".

У среду 7. октобра предавање ће одржати г. Ивановић о теми: „Шекспир и Монтењ".

У среду 14. октобра предавање ће одржати г. Ивановић о теми: „Шекспир и Монтењ".

У среду 21. октобра предавање ће одржати г. Ивановић о теми: „Шекспир и Монтењ".

У среду 28. октобра предавање ће одржати г. Ивановић о теми: „Шекспир и Монтењ".

У среду 4. новембра предавање ће одржати г. Ивановић о теми: „Шекспир и Монтењ".

У среду 11. новембра предавање ће одржати г. Ивановић о теми: „Шекспир и Монтењ".

У среду 18. новембра предавање ће одржати г. Ивановић о теми: „Шекспир и Монтењ".

У среду 25. новембра предавање ће одржати г. Ивановић о теми: „Шекспир и Монтењ".

У среду 2. децембра предавање ће одржати г. Ивановић о теми: „Шекспир и Монтењ".

У среду 9. децембра предавање ће одржати г. Ивановић о теми: „Шекспир и Монтењ".

У среду 16. децембра предавање ће одржати г. Ивановић о теми: „Шекспир и Монтењ".

У среду 23. децембра предавање ће одржати г. Ивановић о теми: „Шекспир и Монтењ".

У среду 30. децембра предавање ће одржати г. Ивановић о теми: „Шекспир и Монтењ".

У среду 6. јануара предавање ће одржати г. Ивановић о теми: „Шекспир и Монтењ".

У среду 13. јануара предавање ће одржати г. Ивановић о теми: „Шекспир и Монтењ".

У среду 20. јануара предавање ће одржати г. Ивановић о теми: „Шекспир и Монтењ".

У среду 27. јануара предавање ће одржати г. Ивановић о теми: „Шекспир и Монтењ".

У среду 3. фебруара предавање ће одржати г. Ивановић о теми: „Шекспир и Монтењ".

У среду 10. фебруара предавање ће одржати г. Ивановић о теми: „Шекспир и Монтењ".

У среду 17. фебруара предавање ће одржати г. Ивановић о теми: „Шекспир и Монтењ".

У среду 24. фебруара предавање ће одржати г. Ивановић о теми: „Шекспир и Монтењ".

У среду 3. марта предавање ће одржати г. Ивановић о теми: „Шекспир и Монтењ".

У среду 10. марта предавање ће одржати г. Ивановић о теми: „Шекспир и Монтењ".

У среду 17. марта предавање ће одржати г. Ивановић о теми: „Шекспир и Монтењ".

У среду 24. марта предавање ће одржати г. Ивановић о теми: „Шекспир и Монтењ".

У среду 31. марта предавање ће одржати г. Ивановић о теми: „Шекспир и Монтењ".

У среду 7. априла предавање ће одржати г. Ивановић о теми: „Шекспир и Монтењ".

У среду 14. априла предавање ће одржати г. Ивановић о теми: „Шекспир и Монтењ".

У среду 21. априла предавање ће одржати г. Ивановић о теми: „Шекспир и Монтењ".

У среду 28. априла предавање ће одржати г. Ивановић о теми: „Шекспир и Монтењ".

У среду 5. маја предавање ће одржати г. Ивановић о теми: „Шекспир и Монтењ".

У среду 12. маја предавање ће одржати г. Ивановић о теми: „Шекспир и Монтењ".

У среду 19. маја предавање ће одржати г. Ивановић о теми: „Шекспир и Монтењ".

У среду 26. маја предавање ће одржати г. Ивановић о теми: „Шекспир и Монтењ".

У среду 2. јуна предавање ће одржати г. Ивановић о теми: „Шекспир и Монтењ".

У среду 9. јуна предавање ће одржати г. Ивановић о теми: „Шекспир и Монтењ".

У среду 16. јуна предавање ће одржати г. Ивановић о теми: „Шекспир и Монтењ".

У среду 23. јуна предавање ће одржати г. Ивановић о теми: „Шекспир и Монтењ".

У среду 30. јуна предавање ће одржати г. Ивановић о теми: „Шекспир и Монтењ".

У среду 7. јула предавање ће одржати г. Ивановић о теми: „Шекспир и Монтењ".

У среду 14. јула предавање ће одржати г. Ивановић о теми: „Шекспир и Монтењ".

У среду 21. јула предавање ће одржати г. Ивановић о теми: „Шекспир и Монтењ".

У среду 28. јула предавање ће одржати г. Ивановић о теми: „Шекспир и Монтењ".

У среду 4. августа предавање ће одржати г. Ивановић о теми: „Шекспир и Монтењ".

У среду 11. августа предавање ће одржати г. Ивановић о теми: „Шекспир и Монтењ".

У среду 18. августа предавање ће одржати г. Ивановић о теми: „Шекспир и Монтењ".

У среду 25. августа предавање ће одржати г. Ивановић о теми: „Шекспир и Монтењ".

У среду 1. септембра предавање ће одржати г. Ивановић о теми: „Шекспир и Монтењ".

У среду 8. септембра предавање ће одржати г. Ивановић о теми: „Шекспир и Монтењ".

У среду 15. септембра предавање ће одржати г. Ивановић о теми: „Шекспир и Монтењ".

У среду 22. септембра предавање ће одржати г. Ивановић о теми: „Шекспир и Монтењ".

У среду 29. септембра предавање ће одржати г. Ивановић о теми: „Шекспир и Монтењ".

У среду 6. октобра предавање ће одржати г. Ивановић о теми: „Шекспир и Монтењ".

У среду 13. октобра предавање ће одржати г. Ивановић о теми: „Шекспир и Монтењ".

У среду 20. октобра предавање ће одржати г. Ивановић о теми: „Шекспир и Монтењ".

У среду 27. октобра предавање ће одржати г. Ивановић о теми: „Шекспир и Монтењ".

У среду 3. новембра предавање ће одржати г. Ивановић о теми: „Шекспир и Монтењ".

У среду 10. новембра предавање ће одржати г. Ивановић о теми: „Шекспир и Монтењ".

У среду 17. новембра предавање ће одржати г. Ивановић о теми: „Шекспир и Монтењ".

У среду 24. новембра предавање ће одржати г. Ивановић о теми: „Шекспир и Монтењ".

У среду 1. децембра предавање ће одржати г. Ивановић о теми: „Шекспир и Монтењ".

У среду 8. децембра предавање ће одржати г. Ивановић о теми: „Шекспир и Монтењ".

У среду 15. децембра предавање ће одржати г. Ивановић о теми: „Шекспир и Монтењ".

У среду 22. децембра предавање ће одржати г. Ивановић о теми: „Шекспир и Монтењ".

У среду 29. децембра предавање ће одржати г. Ивановић о теми: „Шекспир и Монтењ".

У среду 5. јануара предавање ће одржати г. Ивановић о теми: „Шекспир и Монтењ".

У среду 12. јануара предавање ће одржати г. Ивановић о теми: „Шекспир и Монтењ".

У среду 19. јануара предавање ће одржати г. Ивановић о теми: „Шекспир и Монтењ".

У среду 26. јануара предавање ће одржати г. Ивановић о теми: „Шекспир и Монтењ".

У среду 2. фебруара предавање ће одржати г. Ивановић о теми: „Шекспир и Монтењ".

У среду 9. фебруара предавање ће одржати г. Ивановић о теми: „Шекспир и Монтењ".

У среду 16. фебруара предавање ће одржати г. Ивановић о теми: „Шекспир и Монтењ".

У среду 23. фебруара предавање ће одржати г. Ивановић о теми: „Шекспир и Монтењ".

У среду 2. марта предавање ће одржати г. Ивановић о теми: „Шекспир и Монтењ".

У среду 9. марта предавање ће одржати г. Ивановић о теми: „Шекспир и Монтењ".

У среду 16. марта предавање ће одржати г. Ивановић о теми: „Шекспир и Монтењ".

У среду 23. марта предавање ће одржати г. Ивановић о теми: „Шекспир и Монтењ".

У среду 30. марта предавање ће одржати г. Ивановић о теми: „Шекспир и Монтењ".

У среду 6. априла предавање ће одржати г. Ивановић о теми: „Шекспир и Монтењ".

У среду 13. априла предавање ће одржати г. Ивановић о теми: „Шекспир и Монтењ".

У среду 20. априла предавање ће одржати г. Ивановић о теми: „Шекспир и Монтењ".

У среду 27. априла предавање ће одржати г. Ивановић о теми: „Шекспир и Монтењ".

У среду 4. маја предавање ће одржати г. Ивановић о теми: „Шекспир и Монтењ".

У среду 11. маја предавање ће одржати г. Ивановић о теми: „Шекспир и Монтењ".

У среду 18. маја предавање ће одржати г. Ивановић о теми: „Шекспир и Монтењ".

У среду 25. маја предавање ће одржати г. Ивановић о теми: „Шекспир и Монтењ".

У среду 1. јуна предавање ће одржати г. Ивановић о теми: „Шекспир и Монтењ".

У среду 8. јуна предавање ће одржати г. Ивановић о теми: „Шекспир и Монтењ".

У среду 15. јуна предавање ће одржати г. Ивановић о теми: „Шекспир и Монтењ".

У среду 22. јуна предавање ће одржати г. Ивановић о теми: „Шекспир и Монтењ".

У среду 29. јуна предавање ће одржати г. Ивановић о теми: „Шекспир и Монтењ".

У среду 6. јула предавање ће одржати г. Ивановић о теми: „Шекспир и Монтењ".

У среду 13. јула предавање ће одржати г. Ивановић о теми: „Шекспир и Монтењ".

У среду 20. јула предавање ће одржати г. Ивановић о теми: „Шекспир и Монтењ".

У среду 27. јула предавање ће одржати г. Ивановић о теми: „Шекспир и Монтењ".

У среду 3. августа предавање ће одржати г. Ивановић о теми: „Шекспир и Монтењ".

У среду 10. августа предавање ће одржати г. Ивановић о теми: „Шекспир и Монтењ".

У среду 17. августа предавање ће одржати г. Ивановић о теми: „Шекспир и Монтењ".

У среду 24. августа предавање ће одржати г. Ивановић о теми: „Шекспир и Монтењ".

У среду 31. августа предавање ће одржати г. Ивановић о теми: „Шекспир и Монтењ".

У среду 7. септембра предавање ће одржати г. Ивановић о теми: „Шекспир и Монтењ".

У среду 14. септембра предавање ће одржати г. Ивановић о теми: „Шекспир и Монтењ".

У среду 21. септембра предавање ће одржати г. Ивановић о теми: „Шекспир и Монтењ".

У среду 28. септембра предавање ће одржати г. Ивановић о теми: „Шекспир и Монтењ".

У среду 5. октобра предавање ће одржати г. Ивановић о теми: „Шекспир и Монтењ".

У среду 12. октобра предавање ће одржати г. Ивановић о теми: „Шекспир и Монтењ".

У среду 19. октобра предавање ће одржати г. Ивановић о теми: „Шекспир и Монтењ".

У среду 26. октобра предавање ће одржати г. Ивановић о теми: „Шекспир и Монтењ".

У среду 2. новембра предавање ће одржати г. Ивановић о теми: „Шекспир и Монтењ".

У среду 9. новембра предавање ће одржати г. Ивановић о теми: „Шекспир и Монтењ".

У среду 16. новембра предавање ће одржати г. Ивановић о теми: „Шекспир и Монтењ".

У среду 23. новембра предавање ће одржати г. Ивановић о теми: „Шекспир и Монтењ".

У среду 30. новембра предавање ће одржати г. Ивановић о теми: „Шекспир и Монтењ".

У среду 7. децембра предавање ће одржати г. Ивановић о теми: „Шекспир и Монтењ".

У среду 14. децембра предавање ће одржати г. Ивановић о теми: „Шекспир и Монтењ".

У среду 21. децембра предавање ће одржати г. Ивановић о теми: „Шекспир и Монтењ".

У среду 28. децембра предавање ће одржати г. Ивановић о теми: „Шекспир и Монтењ".

У среду 4. јануара предавање ће одржати г. Ивановић о теми: „Шекспир и Монтењ".

У среду 11. јануара предавање ће одржати г. Ивановић о теми: „Шекспир и Монтењ".

У среду 18. јануара предавање ће одржати г. Ивановић о теми: „Шекспир и Монтењ".

У среду 25. јануара предавање ће одржати г. Ивановић о теми: „Шекспир и Монтењ".

У среду 1. фебруара предавање ће одржати г. Ивановић о теми: „Шекспир и Монтењ".

У среду 8. фебруара предавање ће одржати г. Ивановић о теми: „Шекспир и Монтењ".

У среду 15. фебруара предавање ће одржати г. Ивановић о теми: „Шекспир и Монтењ".

У среду 22. фебруара предавање ће одржати г. Ивановић о теми: „Шекспир и Монтењ".

У среду 1. марта предавање ће одржати г. Ивановић о теми: „Шекспир и Монтењ".

У среду 8. марта предавање ће одржати г. Ивановић о теми: „Шекспир и Монтењ".

У среду 15. марта предавање ће одржати г. Ивановић о теми: „Шекспир и Монтењ".

У среду 22. марта предавање ће одржати г. Ивановић о теми: „Шекспир и Монтењ".

У среду 29. марта предавање ће одржати г. Ивановић о теми: „Шекспир и Монтењ".

У среду 5. априла предавање ће одржати г. Ивановић о теми: „Шекспир и Монтењ".

У среду 12. априла предавање ће одржати г. Ивановић о теми: „Шекспир и Монтењ".

У среду 19. априла предавање ће одржати г. Ивановић о теми: „Шекспир и Монтењ".

У среду 26. априла предавање ће одржати г. Ивановић о теми: „Шекспир и Монтењ".

У среду 3. маја предавање ће одржати г. Ивановић о теми: „Шекспир и Монтењ".

У среду 10. маја предавање ће одржати г. Ивановић о теми: „Шекспир и Монтењ".

У среду 17. маја предавање ће одржати г. Ивановић о теми: „Шекспир и Монтењ".

У среду 24. маја предавање ће одржати г. Ивановић о теми: „Шекспир и Монтењ".

У среду 31. маја предавање ће одржати г. Ивановић о теми: „Шекспир и Монтењ".

У среду 7. јуна предавање ће одржати г. Ивановић о теми: „Шекспир и Монтењ".

У среду 14. јуна предавање ће одржати г. Ивановић о теми: „Шекспир и Монтењ".

У среду 21. јуна предавање ће одржати г. Ивановић о теми: „Шекспир и Монтењ".

У среду 28. јуна предавање ће одржати г. Ивановић о теми: „Шекспир и Монтењ".

У среду 5. јула предавање ће одржати г. Ивановић о теми: „Шекспир и Монтењ".

У среду 12. јула предавање ће одржати г. Ивановић о теми: „Шекспир и Монтењ".

У среду 19. јула предавање ће одржати г. Ивановић о теми: „Шекспир и Монтењ".

У среду 26. јула предавање ће одржати г. Ивановић о теми: „Шекспир и Монтењ".

У среду 2. августа предавање ће одржати г. Ивановић о теми: „Шекспир и Монтењ".

У среду 9. августа предавање ће одржати г. Ивановић о теми: „Шекспир и Монтењ".

У среду 16. августа предавање ће одржати г. Ивановић о теми: „Шекспир и Монтењ".

У среду 23. августа предавање ће одржати г. Ивановић о теми: „Шекспир и Монтењ".

У среду 30. августа предавање ће одржати г. Ивановић о теми: „Шекспир и Монтењ".

У среду 6. септембра предавање ће одржати г. Ивановић о теми: „Шекспир и Монтењ".

У среду 13. септембра предавање ће одржати г. Ивановић о теми: „Шекспир и Монтењ".

У среду 20. септембра предавање ће одржати г. Ивановић о теми: „Шекспир и Монтењ".

У среду 27. септембра предавање ће одржати г. Ивановић о теми: „Шекспир и Монтењ".

У среду 4. октобра предавање ће одржати г. Ивановић о теми: „Шекспир и Монтењ".

У среду 11. октобра предавање ће одржати г. Ивановић о теми: „Шекспир и Монтењ".

У среду 18. октобра предавање ће одржати г. Ивановић о теми: „Шекспир и Монтењ".

У среду 25. октобра предавање ће одржати г. Ивановић о теми: „Шекспир и Монтењ".

У среду 1. новембра предавање ће одржати г. Ивановић о теми: „Шекспир и Монтењ".

У среду 8. новембра предавање ће одржати г. Ивановић о теми: „Шекспир и Монтењ".

У среду 15. новембра предавање ће одржати г. Ивановић о теми: „Шекспир и Монтењ".

У среду 22. новембра предавање ће одржати г. Ивановић о теми: „Шекспир и Монтењ".

У среду 29. новембра предавање ће одржати г. Ивановић о теми: „Шекспир и Монтењ".

У среду 6. децембра предавање ће одржати г. Ивановић о теми: „Шекспир и Монтењ".

У среду 13. децембра предавање ће одржати г. Ивановић о теми: „Шекспир и Монтењ".

У среду 20. децембра предавање ће одржати г. Ивановић о теми: „Шекспир и Монтењ".

У среду 27. децембра предавање ће одржати г. Ивановић о теми: „Шекспир и Монтењ".

У среду 3. јануара предавање ће одржати г. Ивановић о теми: „Шекспир и Монтењ".

У среду 10. јануара предавање ће одржати г. Ивановић о теми: „Шекспир и Монтењ".

У среду 17. јануара предавање ће одржати г. Ивановић о теми: „Шекспир и Монтењ".

У среду 24. јануара предавање ће одржати г. Ивановић о теми: „Шекспир и Монтењ".

У среду 31. јануара предавање ће одржати г. Ивановић о теми: „Шекспир и Монтењ".

У среду 7. фебруара предавање ће одржати г. Ивановић о теми: „Шекспир и Монтењ".

У среду 14. фебруара предавање ће одржати г. Ивановић о теми: „Шекспир и Монтењ".

У среду 21. фебруара предавање ће одржати г. Ивановић о теми: „Шекспир и Монтењ".

У среду 28. фебруара предавање ће одржати г. Ивановић о теми: „Шекспир и Монтењ".

У среду 7. марта предавање ће одржати г. Ивановић о теми: „Шекспир и Монтењ".

У среду 14. марта предавање ће одржати г. Ивановић о теми: „Шекспир и Монтењ".

У среду 21. марта предавање ће одржати г. Ивановић о теми: „Шекспир и Монтењ".

У среду 28. марта предавање ће одржати г. Ивановић о теми: „Шекспир и Монтењ".

У среду 4. априла предавање ће одржати г. Ивановић о теми: „Шекспир и Монтењ".

У среду 11. априла предавање ће одржати г. Ивановић о теми: „Шекспир и Монтењ".

У среду 18. априла предавање ће одржати г. Ивановић о теми: „Шекспир и Монтењ".

У среду 25. априла предавање ће одржати г. Ивановић о теми: „Шекспир и Монтењ".

У среду 2. маја предавање ће одржати г. Ивановић о теми: „Шекспир и Монтењ".

У среду 9. маја предавање ће одржати г. Ивановић о теми: „Шекспир и Монтењ".

У среду 16. маја предавање ће одржати г. Ивановић о теми: „Шекспир и Монтењ".

У среду 23. маја предавање ће одржати г. Ивановић о теми: „Шекспир и Монтењ".

У среду 30. маја предавање ће одржати г. Ивановић о теми: „Шекспир и Монтењ".

У среду 6. јуна предавање ће одржати г. Ивановић о теми: „Шекспир и Монтењ".

У среду 13. јуна предавање ће одржати г. Ивановић о теми: „Шекспир и Монтењ".

У среду 20. јуна предавање ће одржати г. Ивановић о теми: „Шекспир и Монтењ".

У среду 27. јуна предавање ће одржати г. Ивановић о теми: „Шекспир и Монтењ".

У среду 4. јула предавање ће одржати г. Ивановић о теми: „Шекспир и Монтењ".

У среду 11. јула предавање ће одржати г. Ивановић о теми: „Шекспир и Монтењ".

У среду 18. јула предавање ће одржати г. Ивановић о теми: „Шекспир и Монтењ".

У среду 25. јула предавање ће одржати г. Ивановић о теми: „Шекспир и Монтењ".

У среду 1. августа предавање ће одржати г. Ивановић о теми: „Шекспир и Монтењ".

У среду 8. августа предавање ће одржати г. Ивановић о теми: „Шекспир и Монтењ".

У среду 15. августа предавање ће одржати г. Ивановић о теми: „Шекспир и Монтењ".

У среду 22. августа предавање ће одржати г. Ивановић о теми: „Шекспир и Монтењ".

У среду 29. августа предавање ће одржати г. Ивановић о теми: „Шекспир и Монтењ".

У среду 5. септембра предавање ће одржати г. Ивановић о теми: „Шекспир и Монтењ".

У среду 12. септембра предавање ће одржати г. Ивановић о теми: „Шекспир и Монтењ".

У среду 19. септембра предавање ће одржати г. Ивановић о теми: „Шекспир и Монтењ".

У среду 26. септембра предавање ће одржати г. Ивановић о теми: „Шекспир и Монтењ".

У среду 3. октобра предавање ће одржати г. Ивановић о теми: „Шекспир и Монтењ".

У среду 10. октобра предавање ће одржати г. Ивановић о теми: „Шекспир и Монтењ".

У среду 17. октобра предавање ће одржати г. Ивановић о теми: „Шекспир и Монтењ".

У среду 24. октобра предавање ће одржати г. Ивановић о теми: „Шекспир и Монтењ".

У среду 31. октобра предавање ће одржати г. Ивановић о теми: „Шекспир и Монтењ".

У среду 7. новембра предавање ће одржати г. Ивановић о теми: „Шекспир и Монтењ".

У среду 14. новембра предавање ће одржати г. Ивановић о теми: „Шекспир и Монтењ".

У среду 21. новембра предавање ће одржати г. Ивановић о теми: „Шекспир и Монтењ".

У среду 28. новембра предавање ће одржати г. Ивановић о теми: „Шекспир и Монтењ".

У среду 5. децембра предавање ће одржати г. Ивановић о теми: „Шекспир и Монтењ".

У среду 12. децембра предавање ће одржати г. Ивановић о теми: „Шекспир и Монтењ".

У среду 19. децембра предавање ће одржати г. Ивановић о теми: „Шекспир и Монтењ".

У среду 26. децембра предавање ће одржати г. Ивановић о теми: „Шекспир и Монтењ".

У среду 2. јануара предавање ће одржати г. Ивановић о теми: „Шекспир и Монтењ".

У среду 9. јануара предавање ће одржати г. Ивановић о теми: „Шекспир и Монтењ".

У среду 16. јануара предавање ће одржати г. Ивановић о теми: „Шекспир и Монтењ".

У среду 23. јануара предавање ће одржати г. Ивановић о теми: „Шекспир и Монтењ".

У среду 30. јануара предавање ће одржати г. Ивановић о теми: „Шекспир и Монтењ".

У среду 6. фебруара предавање ће одржати г. Ивановић о теми: „Шекспир и Монтењ".

У среду 13. фебруара предавање ће одржати г. Ивановић о теми: „Шекспир и Монтењ".

У среду 20. фебруара предавање ће одржати г. Ивановић о теми: „Шекспир и Монтењ".

У среду 27. фебруара предавање ће одржати г. Ивановић о теми: „Шекспир и Монтењ".

У среду 6. марта предавање ће одржати г. Ивановић о теми: „Шекспир и Монтењ".

У среду 13. марта предавање ће одржати г. Ивановић о теми: „Шекспир и Монтењ".

У среду 20. марта предавање ће одржати г. Ивановић о теми: „Шекспир и Монтењ".

У среду 27. марта предавање ће одржати г. Ивановић о теми: „Шекспир и Монтењ".

У среду 3. априла предавање ће одржати г. Ивановић о теми: „Шекспир и Монтењ".

У среду 10. априла предавање ће одржати г. Ивановић о теми: „Шекспир и Монтењ".

У среду 17. априла предавање ће одржати г. Ивановић о теми: „Шекспир и Монтењ".

У среду 24. априла предавање ће одржати г. Ивановић о теми: „Шекспир и Монтењ".

У среду 1. маја предавање ће одржати г. Ивановић о теми: „Шекспир и Монтењ".

У среду 8. маја предавање ће одржати г. Ивановић о теми: „Шекспир и Монтењ".

У среду 15. маја предавање ће одржати г. Ивановић о теми: „Шекспир и Монтењ".

У среду 22. маја предавање ће одржати г. Ивановић о теми: „Шекспир и Монтењ".

У среду 29. маја предавање ће одржати г. Ивановић о теми: „Шекспир и Монтењ".

У среду 5. јуна предавање ће одржати г. Ивановић о теми: „Шекспир и Монтењ".

У среду 12. јуна предавање ће одржати г. Ивановић о теми: „Шекспир и Монтењ".

У среду 19. јуна предавање ће одржати г. Ивановић о теми: „Шекспир и Монтењ".

У среду 26. јуна предавање ће одржати г. Ивановић о теми: „Шекспир и Монтењ".

У среду 3. јула предавање ће одржати г. Ивановић о теми: „Шекспир и Монтењ".

У среду 10. јула предавање ће одржати г. Ивановић о теми: „Шекспир и Монтењ".

У среду 17. јула предавање ће одржати г. Ивановић о теми: „Шекспир и Монтењ".

У среду 24. јула предавање ће одржати г. Ивановић о теми: „Шекспир и Монтењ".

У среду 31. јула предавање ће одржати г. Ивановић о теми: „Шекспир и Монтењ".

У среду 7. августа предавање ће одржати г. Ивановић о теми: „Шекспир и Монтењ".

У среду 14. августа предавање ће одржати г. Ивановић о теми: „Шекспир и Монтењ".

У среду 21. августа предавање ће одржати г. Ивановић о теми: „Шекспир и Монтењ".

У среду 28. августа предавање ће одржати г. Ивановић о теми: „Шекспир и Монтењ".

У среду 4. септембра предавање ће одржати г. Ивановић о теми: „Шекспир и Монтењ".

У среду 11. септембра предавање ће одржати г. Ивановић о теми: „Шекспир и Монтењ".

У среду 18. септембра предавање ће одржати г. Ивановић о теми: „Шекспир и Монтењ".

У среду 25. септембра предавање ће одржати г. Ивановић о теми: „Шекспир и Монтењ".

У среду 2. октобра предавање ће одржати г. Ивановић о теми: „Шекспир и Монтењ".

У среду 9. октобра предавање ће одржати г. Ивановић о теми: „Шекспир и Монтењ".

У среду 16. октобра предавање ће одржати г. Ивановић о теми: „Шекспир и Монтењ".

У среду 23. октобра предавање ће одржати г. Ивановић о теми: „Шекспир и Монтењ".

У среду 30. октобра предавање ће одржати г. Ивановић о теми: „Шекспир и Монтењ".

У среду 6. новембра предавање ће одржати г. Ивановић о теми: „Шекспир и Монтењ".

У среду 13. новембра предавање ће одржати г. Ивановић о теми: „Шекспир и Монтењ".

У среду 20. новембра предавање ће одржати г. Ивановић о теми: „Шекспир и Монтењ".

У среду 27. новембра предавање ће одржати г. Ивановић о теми: „Шекспир и Монтењ".

У среду 4. децембра предавање ће одржати г. Ивановић о теми: „Шекспир и Монтењ".

У среду 11. децембра предавање ће одржати г. Ивановић о теми: „Шекспир и Монтењ".

У среду 18. децембра предавање ће одржати г. Ивановић о теми: „Шекспир и Монтењ".

У среду 25. децембра предавање ће одржати г. Ивановић о теми: „Шекспир и Монтењ".

У среду 1. јануара предавање ће одржати г. Ивановић о теми: „Шекспир и Монтењ".

У среду 8. јануара предавање ће одржати г. Ивановић о теми: „Шекспир и Монтењ".

У среду 15. јануара предавање ће одржати г. Ивановић о теми: „Шекспир и Монтењ".

У среду 22. јануара предавање ће одржати г. Ивановић о теми: „Шекспир и Монтењ".

У среду 29. јануара предавање ће одржати г. Ивановић о теми: „Шекспир и Монтењ".

У среду 5. фебруара предавање ће одржати г. Ивановић о теми: „Шекспир и Монтењ".

У среду 12. фебруара предавање ће одржати г. Ивановић о теми: „Шекспир и Монтењ".

У среду 19. фебруара предавање ће одржати г. Ивановић о теми: „Шекспир и Монтењ".

У среду 26. фебруара предавање ће одржати г. Ивановић о теми: „Шекспир и Монтењ".

У среду 5. марта предавање ће одржати г. Ивановић о теми: „Шекспир и Монтењ".

У среду 12. марта предавање ће одржати г. Ивановић о теми: „Шекспир и Монтењ".

У среду 19. марта предавање ће одржати г. Ивановић о теми: „Шекспир и Монтењ".

У среду 26. марта предавање ће одржати г. Ивановић о теми: „Шекспир и Монтењ".

У среду 2. априла предавање ће одржати г. Ивановић о теми: „Шекспир и Монтењ".

У среду 9. априла предавање ће одржати г. Ивановић о теми: „Шекспир и Монтењ".

У среду 16. априла предавање ће одржати г. Ивановић о теми: „Шекспир и Монтењ".

У среду 23. априла предавање ће одржати г. Ивановић о теми: „Шекспир и Монтењ".

У среду 30. априла предавање ће одржати г. Ивановић о теми: „Шекспир и Монтењ".

У среду 7. маја предавање ће одржати г. Ивановић о теми: „Шекспир и Монтењ".

У среду 14. маја предавање ће одржати г. Ивановић о теми: „Шекспир и Монтењ".

У среду 21. маја предавање ће одржати г. Ивановић о теми: „Шекспир и Монтењ".

У среду 28. маја предавање ће одржати г. Ивановић о теми: „Шекспир и Монтењ".

У среду 4. јуна предавање ће одржати г. Ивановић о теми: „Шекспир и Монтењ".

У среду 11. јуна предавање ће одржати г. Ивановић о теми: „Шекспир и Монтењ".

У среду 18. јуна предавање ће одржати г. Ивановић о теми: „Шекспир и Монтењ".

У среду 25. јуна предавање ће одржати г. Ивановић о теми: „Шекспир и Монтењ".

У среду 2. јула предавање ће одржати г. Ивановић о теми: „Шекспир и Монтењ".

У среду 9. јула предавање ће одржати г. Ивановић о теми: „Шекспир и Монтењ".

У среду 16. јула предавање ће одржати г. Ивановић о теми: „Шекспир и Монтењ".

У среду 23. јула предавање ће одржати г. Ивановић о теми: „Шекспир и Монтењ".

У среду 30. јула предавање ће одржати г. Ивановић о теми: „Шекспир и Монтењ".

У среду 6. августа предавање ће одржати г. Ивановић о теми: „Шекспир и Монтењ".

У среду 13. августа предавање ће одржати г. Ивановић о теми: „Шекспир и Монтењ".

У среду 20. августа предавање ће одржати г. Ивановић о теми: „Шекспир и Монтењ".

У среду 27. августа предавање ће одржати г. Ивановић о теми: „Шекспир и Монтењ".

У среду 3. септембра предавање ће одржати г. Ивановић о теми: „Шекспир и Монтењ".

У среду 10. септембра предавање ће одржати г. Ивановић о теми: „Шекспир и Монтењ".

У среду 17. септембра предавање ће одржати г. Ивановић о теми: „Шекспир и Монтењ".

У среду 24. септембра предавање ће одржати г. Ивановић о теми: „Шекспир и Монтењ".

У среду 1. октобра предавање ће одржати г. Ивановић о теми: „Шекспир и Монтењ".

У среду 8. октобра предавање ће одржати г. Ивановић о теми: „Шекспир и Монтењ".

У среду 15. октобра предавање ће одржати г. Ивановић о теми: „Шекспир и Монтењ".

У среду 22. октобра предавање ће одржати г. Ивановић о теми: „Шекспир и Монтењ".

У среду 29. октобра предавање ће одржати г. Ивановић о теми: „Шекспир и Монтењ".

У среду 5. новембра предавање ће одржати г. Ивановић о теми: „Шекспир и Монтењ".

У среду 12. новембра предавање ће одржати г. Ивановић о теми: „Шекспир и Монтењ".

У среду 19. новембра предавање

Београдски живот

Позориште Пајацовић: (од 3 часова).
Мисао: (од „Стара Фирма").
Арте клуб: Изложба у 11 часова.
Биоскоп „Аладин": (од 3 часова).
Ректорска „Дигла": (од 3 часова).
Биоскоп Модерн: (од 3 часова).
Мисао Бал: — Ово вечерас у хотелу Гранд Бал-салон.

Позоришна кућа: Чудновата и невероватна сцена 2дна од 9—12 и од 15—11 час. Повести Бал-салон.

Биоскоп Бал: Ц. Т. Мо (Господин Вокер) 12) (почетак у 3, 5, 7, 9 и 11 часова за 8—11 часова).

Биоскоп Мисао: (Господин Вокер) за 10) Опасна је за бестежну кубичну сколоси и дивертисман од 3—12 часова, а за остала је почетак од 3 часова.

„Електрофон мисао" (Ово представљање је нарочито за 8—11 часова) Почетак у 3, 5, 7, 9 и 11 часова; за остала је почетак у 3 часова.

Биоскоп „Звезда": — Изложба Звездин 45 часова.

Биоскоп Звезда: (од 3 часова).

БИОСКОПИ:

Касина: (од „Стара Фирма").
Концерти: (од „Стара Фирма").
Дунавска Позоришна: (од „Стара Фирма").
Дунавска Позоришна: (од „Стара Фирма").

РАДИО ПРОГРАМ

Радиона станица из Београда (Ул. Краља Петра 2) на 364 м. дуж. 1.84 кв. од 8.30 до вечерњих 12, а од 16.30 до 20 часова.

Радиона станица из Загреба (Сенковић) на 1.000 м. дуж. 299.8 кв. од 8.30 до вечерњих 12, а од 16.30 до 20 часова.

Радиона станица из Љубљане (Шишка) на 1.000 м. дуж. 299.8 кв. од 8.30 до вечерњих 12, а од 16.30 до 20 часова.

Роман „Правде"

Витез Пардајан

Роман МИШЕЛА ЗЕВАКО

(Наставак)

Дошла је тада најлепша година. Тада је Адела по себи знала, схватила, љубав, а упознала је и најчуднија људска дела, скоро не бих рекао, и сама је показала најчуднија дела која је икада извршила.

Јесен почиње. Адела је дотле напајала на дете. Ово дете, најбоље сведочанство са Хенријем, није је особито везао стари другови је нису више занимали, а ни кућа са њом.

Настаје прави живот...

У њему, кад је Луја сва била у њеним мислима, Адела је сва радосна и срећна — и не буди у природи ни једна лепша година.

Једног дана, крајем месеца марта, дечкица је пао чврш загрљај за њеним врат у уском ходнику и скрила у њему и сва, неспособна изговорити ниједну речцу Луји, само је стиснула на срдашцу.

Сабо је тада био у кући једном приликом, када је и сам приметио бол у њеним очима.

Неодређене су те ствари које у сећању остају и које показују само дајући мотивисање. Адела је тада, у загрљају са Сабом, осећала да је у њему нешто што је не може никад изневерити, нешто чему може веровати.

— Нека нас ја бих у пакао, добро зна. Да нису дотрчали бог зна шта би се десило.

Прекинуо је обоје Јованов благословени, а сасвим сам.

Тада је Јованка пала у загрљај сабо. Прва је осећај пада на постељу па њему је знала за Лују.

Једна стварчица дође, док нам већ нико нема ништа да каже.

Луја беше нестао!

6

ЗАРОБЉЕНИКОВ ПОВРАТАК

Четвртак четврте чаше Јованка је трчала свеза дете у најлепше оделање, које је имала, пантљушки, огрлицу... Хтела је да изгледа слатко, да дечацима, погледом, намигнувши, баци у жене дете.

Одевање је одело не зна, за дете тога доба, и у кући. Она одевала и свлачи одевање...

На крају свега беше спреда је радост велика, Лаза, Јованка...

Хтеједе да „изненађење".

Али, ако се изненађење деси, онда је и оно изненађење нешто ново.

Јованка седела на дубе до пе, шетала је и гледе и прозорчић, слушкиња тамоне сиче:

— Не трудите свој труд!.. Је л' тако, Да, трудите ја!.. Знајте да је ваша сва у њеном срцу! Ја сам у њеном срцу! Ја сам ја, ја сам ја!

— Ти шкрта дама жеља. Ти дајеш најлепше! Ја сам ја, ја сам ја, ја сам ја,

1914.—1926.
Остаци хрватског културног сламља у Дубровнику

Гост. Уредништ!

Тамошњи чланк 27—29 овога м. штампа, ви нашег „1914—1926 Остаци јуж. културног сламља у Дубровнику“ — беду „Правде“ Београд 10.-12.-16.ов., изазвале у мојојем броју знатног одзвања.

Одговор

1. Није истина, да су Хрвати једини сламље, већ је напротив истина, да су Хрвати једнокрвна сама држава С.Х.С., у којој су заступљена сва три сламља Краљевина Југославија.

2. Није истина, да је за правилно уређење културе сламља у нашој Краљевини Хрват. Републ. Странчев, и Хрватско Народносл Државно, док Хрвати и Хрв. Радићева Сељачка странка одбија, и баш је Хрв. Радићева Сељачка странка једну 30-годишњу заставу, једне Хрв. Пашинско Друштво у Дубровнику и не признаје.

3. Није истина, да је Хрватима дано за умјесна, да у Дубровнику прослава своје културе, и да сам буде хрватски у Дубровнику Хрватима признато, и Хрватско Народносл Друштво, док Хрвати и Хрв. Радићева Сељачка странка одбија, и баш је Хрв. Радићева Сељачка странка једну 30-годишњу заставу, једне Хрв. Пашинско Друштво у Дубровнику и не признаје.

4. Није истина, да су Хрвати једини који имају своју културу, већ су и Словенци и сва остала културна друштва, у Дубровнику, да заступљена, и сама Хрватска приредила је свечану прославу Словенске културе.

5. Није истина, да су Хрвати једини који 1914. са огромно свесју заставу и поносали са српске зубље, нити су се за време балканских ратова Хрвати једини борили и умрли и пролијевали са српска Аустрије.

6. Није истина, да се српске школе свесно сламље културно за време ратова, и за време Аустр. Хрватски, хрватски културно задаци непознати, нити је напротив истина, да је Хрватска

ЕЛЕКТРИЧНО ЛЕКАРСТВО
Д-р ДРАГ. Т. ВЛАЈКОВИЋЕВИЋ
Специјалиста за ЕНДОКРИНЕ, болести кожа и полних органа.

Ко зна да ово чита, нека зна да је најбоље воде у Београду

Јелинско воду

Браћа Т. Демић
Дистр. Фрањевре
БЕОГРАД.

Дрво, Угаљ, Кокс, Тумур
„ВЕЛЕБИТ"

Фабрично Стовариште
ТЕПИХА
„ЛАЗАР ДУЊЕРСКИ" А. Д.
на Дон. Бечкереку
МАРКА ЕУЛЕТИЋ, ГАВРИЛОВИЋ и КОМПАНИЈА.

ОДЕЛА ОДМАХ ПРОТИВ ОТПЛАТУ ОДМАХ НАЗАД

Посластичарску радњу
„ЗДРАВЉАК"
Васиљевску 5-10.
Сопственик Д. Менардрић.

ЕЛЕКТРИЧНИ СТРУЈОМЕРИ (сатови)
„Рефлектор"
Сопственик бр. 13 Таковска 43б

СЕНО — СЛАМА
Кукуруза — зоби
Котурова чистена и дрва цепаних
Митровић и Куманудн

ГРАЂЕВИНАРИ,
Власници нових кућа и остали,
ЗАМОЛИ СЕ
ИРСКЕ ПЕЋИ
Београду у валути г. Министрља на Обилићевом Венцу бр. 6.

Модерну обућу
Николе Машутковића
Теразије 19. — Београд.

РАСПРОДАЈА ЕНГЛЕСКОГ ШТОФА
БРАЋЕ Ђ. АЋИМОВИЋА

Сточари!
ДИСТОЛ
КАШЕТЕН А. Д. Карловац
Чаша за дезинфекта и сапун Дистол.
„Дистол".
Цена Дистолу
Добивка се
Гаварн:

Најелегантнијих најдефтинијих
ПАРИСКИХ ШЕШИРА
Г-ђе Михајловић
модистиње
Сремска 6. бб

Закуп стана и продаја винограда

Магацин

Стан за издавање

Винари!
„ХЕМИКОС"
Хемијска индустрија Земун д.д.
Рече (Нем.) Србија.

Зимски Ред Пловидбе
Београд
Београдско Тавна Акционарско друштво

Само за даме
Учитељица моде
АНА ЈОСИПОВИЋ
Од првог кадшег месеца радиће у свом стану у Лоунна ул. 66. I. десно.

Оглас
На дан 26. септембра 1931 године од 10-11 часова пре подне одржаће се II јавно усмено допитивање у Београду Господарској Општини, за набавку парцелице земљишта површине 1 ари 1 м² у Дому Општине у улици 1927 године.

Ко буде хтео да купи Јелинску Београдску воду, нека се обрати на Браћу Т. Демић, Београд, Теразије 19.

Посластичарску радњу „ЗДРАВЉАК" Васиљевску 5-10. Сопственик Д. Менардрић.

Оглас
На дан 22. Септембра 1931 године у 10 часова пре подне одржаће се у Економској Школи Општине Општине III изборног округа за избор 1 одборника и 1 заменика, за потребе Управе Општине до истека тога године и то:

1 (један) вол старији
1 „ млађи
1 „ женског пола
1 „ мушког пола
1 „ црвенкасте длаке
1 „ црнкасте

Позивају се позване Главног Општинског Одбора или његови заменици пуноправни чланови у горњем броју, да у одређено време дођу на одређено место.

Ако се ко од позваних не одазове, биће кажњен по Закону.

Ова одлука ступа на снагу одмах.

Председник Општине
Ђ. Ђ. Јовић

Ако Општина не буде имала довољно средстава за покриће ове одлуке, биће одређен нови рок

ПОШТАРИНА ПЛАЋЕНА У ГОТОВОМ — БЕОГРАД, НЕДЕЉА 17. ОКТОБРА 1926. ГОДИНЕ — ЦЕНА 1 ДИНАР

ПРАВДА

БРОЈ 284 — Оглаше се примају у администрацији ул. Краља Петра бр. 13. — „Правда Пошиљ. од. д.д." Телефони: редакција бр. 3004 администрација бр. 61 — ВЛАСНИК И ДИРЕКТОР МАНОЈЛО М. СОКИЋ — Уређивање: Нова Михајлова 13. Месечна претплата за Краљевину С.Х.С. 30 дин. за иностранство 40 дин. Телефон шталмаја: 32 11-15. — ГОДИНА XXVI

6069 Г. Николајеви. Васић, пензионер БЕОГРАД Народна Банка

Трећи излази на среду

Према Мемлеку је у старту и против Грчке је главни мост. Тамо је ја самоћу. Трудио је многима сво се ни

Та ствар је ако ће се ствар ће ако ће ако ће ако

„Иста мета — исто одстојање..." говорили су синоћ министри

Радић и Корошец праве нови савез...

(Наставак са 1. стране)

нама. У тренутак одбору радића се чак, у самом почетку, у свима је било. Напротив, мирно да кажем, да су они мало више сами за ову Пашићевићеву предлогом нашему радикалном, да треба је учинити, а са народног посланства, да се одлаже парламентарни рад тако да 9. до 12. а не пође да радити и буџету, да се одложи рад буџету, сада да се у вези са тим даме расправа и буџету, да в заседневи и рада у народној скупштини. Ја сам тако мислио као и сада мислим: треба одложити рад за извесно време, да се умире расправа. Ко не разуме ни најбезрезе целине среће му одлаже дани ништа?"

— Шта је сада било? — упиташе га новинари.

— Дао 4 часа времену да одмахнемо једнему, за њима видети!"

Новинари су отишли. Г. Радић шта мислио и шаљиво једнем новом вези. Ако је рекао да се под странама спорним новим, нашој странци, Самостални, Републиканци и Пашићеви странци.

— То није случајно! То је борба против Хрвата и за отцепљење! Ми смо друговали пакле у јему, а сада ћемо га вештрити! — изговорио је г. Радић, очевидно незадовољан што је Пашић тако дуго.

Када су га упитали шалећи шта мислио и крвит г. Радић је одговорио:

— Крвав је собзиска. Неодложан су учинили новинари крвави, а ја сам мислио сасвим. Али, има добрих људи, чуја ће све добро решити!"

КОД РАДИКАЛА

Након преговора с премијером, који је довољно дуго да се сви нагледе да се не може избећи кризе, преговори, приликом је са радикалном клубу. Ово се нашло да се ипак решавању мирно, тихо и обзиром на новине и да ће г. Пашић и ова нова коалиција да крене у спровођење са изборе.

Код Пашићевића је на преговорима мешка заступао г. Мирко Трифуновић, а ово ова годи. Овог времена при преговорима је г. Пашић, г. Стојадиновић, г. К. Трифуновић и Срдић у свом присуству договори се Радикалном Клубу о свему.

Тврдило се синоћи, да је г. Никић Милојковић рекао, обавештено г. Удружења: да је председник Народне Скупштине г. Марко Трифуновић врло незадовољан тражењем г. Удружења, што им мета не мења ни радикалство и ову врсту.

РАДИКЕВИЋИ О УЗУНОВИЋУ

Карактеристично је да су Радикевићи од синоћ почели да говоре о г. Удружењу као о представнику ове 4 чела, а одмах после њега почели су говорити о Пашићевићу као о главном представнику. Мислило, да се почело извршити разлаз између Пашића и Удружења, ову новокреирану врсту изјаве заменила питања сегодња.

Данас ће бити опширна тражења! Питали су новинарске синоћа министра и поли-тичара.

— Ја немам! — одговорили су они.

— Па ви чему се радо, кад оставља ово пред крајем? — Учиташе се новинари. Ја ћу радити министра када је тражио од Удружења.

— Ја мислим да се радо не тоне, да са радим дневника коалиција сторуја-ће ће ми ја сторедна сувеја! — одговорили је тај министар.

Тако исто мислио, пак, други министри Радикевићи.

— Ја мислим: иста мета исто одстојање!"

„Преговори са Корошцем

УСЛОВИ Г. КОРОШЦУ

Пакуцији јаснег дана радикала, да г. Корошец уђе у владу, нису успели и ако смо му рекли да г. Корошец. На тој комбинацији је радна г. Сошник.

Како сазнајемо сасвим сигурно, г. Корошца неће узимати у комбинацију политику аутономије и док не буде коначно прихваћена данашње уређење земље.

ТРИФКОВИЋ, СРДИЋ, КОРОШЦУ

Г. г. Никша Трифуновић и Срдић, који су синоћ имали конференцију са г. Корошцем, Нинчи у номера бели, а данас ће опет имати конференцију са Корошцем. Преговори се сви рачунају, да ће ипак сви то стварно. Али од чега зависи, да ли ће ипак доћи до споразума, да ли ће ипак доћи до тражења политичког споја или ће остати само. Зависи је

У дуги век старе владе не верује се...

(Наставак са 2. стране)

После неколико минута паузе он и г. Узуновић. Г. Узуновић је био доста изнервиран и декао је само ово кратко примедбу, изговарајући готово овакву реч:

ПОШТО ЈЕ СПОРАЗУМНО ИЗМЕЂУ НОДАЛНАРНИХ СТРАНАКА У ВЛАДИ КОНСТАТОВАНО ДА СУ УЗРОЦИ КОЈИ ДИ СУ ИЗАЗВАЛИ ПОДНОШЕЊЕ ВЛАДИНОГ ОСТАВКЕ ОТКЛОЊЕНИ, ВЛАДА ЈЕ ПОВУКЛА ОСТАВКУ

ЧИШЋЕЊЕ ПОЛИТИЧКИХ КРУГОВА О РЕШЕЊУ КРИЗЕ

Изненадно решење кризе на којем нас нам информације је изазвало политичке кругове, у којима се тврдило да овакав исход није никако лошо по земљу г. Узуновића, већ је он тешко по: утицајем је чисто приватан. У овако приватном разговору, па и међу радикалима, сматра се да влада неће имати дуг век и да ће по-ново бити по кратко време тесно коалиционе већине Народне Скупштине, која ће ускоро у новој сесији у новој Народној Скупштини као што је познато, почеће 28 октобра.

„САМОУПРАВА" О КРИЗИ

У данашњем броју „Самоуправе" Драга Јовановића објављује опширан чланак о кризи, у коме износи ово: Г. Пашић је дошао

Поступак наших политичких вођа у парламентарној кризи сагласно споразуму са пређашњом владом, на основу којег заборављају на све своје разлике, на све своје принципе, на све своје програме, на све своје обећања, на све своје изборне паролу у једном моменту, да би се, у другу руку, могли једни другима дати, и заиста су дали, као што је познато, сви заједно у једну руку

ЖЕНЕ НОВИНАРИ

Госпођица Ана Христић

Београд је недавно добио још једну новинарку. Госпођица Ана Христић, која је завршила студије новинарства у Америци, дошла је у Београд и ступила у редакцију „Политике". Њена новинарска специјалност је женска питања. Њен први чланак о женској штампи у Америци, који је данас објавила „Политика", и који доносимо данашњем броју, веома је занимљив.

Одушевљена, Америкањанка Ана Христић нема једно, а само једну жељу, да што пре упозна наше жене и њихово друштвено и породично стање. Ова жеља њена је разумљива, јер само тако ће моћи да пише о нашој земљи онако, како треба. Ми смо сигурни да ће Ана Христић, која је у Америци стекла велико име, и у нашој земљи имати. Њена прва срећа је што је одмах нашла пријатеље. Пошто је у Београду још увек мало познавала, Ана Христић је отишла у Загреб, где је у Загребу и у Загребу, где је у Загребу, где је у Загребу, где је

У сликарском атељеу г-ђе Бете Вукановић

Г-ђа Бета Вукановић

У Розеју, код Зекина споменика...

Спомен-плоча у Розеју

ЗА НАШУ ДЕЦУ

Париска дечија мода

„Благо нему, кад аутос!"

„З и 5 јесу 8, је ли тако?"

Око извора Јужне Мораве

Наша средња школа

Као свуда, и ту, свеједно да ли у Француској или Енглеској, у Немачкој или Совјетској Русији, свуда средња школа има за циљ да припреми младеж за што веће и за што боље извршење оних задатака, који стоје пред њима у њиховој средини, било у погледу материјалног и духовног развоја и напретка, било у погледу одбране земље, и на свој начин припремити младеж за извршење тих задатака.

Ако је средња школа у Совјетској Русији, у Немачкој, у Француској, у Енглеској, у Италији и у свим другим земљама, у којима постоји средња школа, у складу са потребама и захтевима тих земаља, онда је и наша средња школа дужна да у складу са потребама и захтевима наше земље, наше средине, наше државе, наше нације, припрема младеж за извршење оних задатака, који стоје пред њом.

Ако је средња школа у Совјетској Русији, у Немачкој, у Француској, у Енглеској, у Италији и у свим другим земљама, у којима постоји средња школа, онда је и наша средња школа дужна да у складу са потребама и захтевима наше земље, наше средине, наше државе, наше нације, припрема младеж за извршење оних задатака, који стоје пред њом.

Наша школа, као и свуда осталу, одражава у свему своју средину. Она је у свему одраз оних снага, које у њој раде и које је стварају. Она је одраз оних снага, које у њој раде и које је стварају. Она је одраз оних снага, које у њој раде и које је стварају. Она је одраз оних снага, које у њој раде и које је стварају.

Наша школа, као и свуда осталу, одражава у свему своју средину. Она је у свему

РИНГ 11. НОВЕМБРА

У бечком парламенту

НЕКАДАШЊИ АУСТРИЈСКИ РАЈХСРАТ — НАРОДНИ ПРЕДСТАВНИЦИ О САМ НАЦИЈА — СЕДНИЦА ОД 12. НОВЕМБРА 1918. — ДАНАШЊИ НАЦИОНАЛРАТ.

БЕЧ, октобра. — Пролазимо кроз [illegible] Ринг, улицу на којој се налазе сва [illegible] зграда, [illegible] Парламентарна зграда, [illegible] Ринг-а. Ова зграда [illegible] Ринг-а — државном Ринг-ш., новембра, — [illegible] Ринг-а, [illegible] [illegible] [illegible]

ТАДИЈА П. КОСТИЋ

Од Делнице до Црквенице

— ПУТНИЦИ С ПУТА —

Делнице су село, правилно село. Сеоска, као сва остала сеоска села у свету, једно осредње сеоско село, чији су становници земљорадници и сточари, који живе од свога рада, од своје пољопривреде и сточарства, који имају своје сеоске обичаје и своје сеоске навике, и који, као сви сељаци по целом свету, воле своје село, своју земљу, своју кућу, своје огњиште и своју породицу.

Неке особите црте дају становницима Делнице још нека друга својства, која нису • својства, која бораве овде, већином су досељеници и они имају душевне особине своје старе отаџбине.

Ово делничко куће или их има 64 од 70 породица од којих су 6 досељене из Босне, 2 из Херцеговине, 1 из Аустрије, 1 из Америке, 1 из Србије и 1 из Црне Горе. Остале куће, њихови становници, њихови обичаји, њихова прошлост и садашњост, њихова радост и њихова туга, њихова веселост и њихова ведрина, њихови празници и њихови свакидашњи дани, њихова сиромаштина и њихово богатство, њихова слобода и њихово ропство, њихова мудрост и њихова наивност, њихова вера и њихова сујеверја, њихова побожност и њихова безбожност, њихова доброта и њихова злоба, њихова правда и њихова неправда, њихова љубав и њихова мржња, њихова слога и њихова свађа, њихова сарадња и њихова борба, њихова пријатељства и њихова непријатељства, њихова весеља и њихова жалости, њихова рођења и њихова умирања, њихова женидба и њихова удаја, њихова деца и њихови старци, њихова школа и њихова црква, њихова општина и њихова власт, њихова економија и њихова политика, њихова култура и њихова варварства, њихова историја и њихова садашњост, њихова будућност и њихова прошлост, њихова мисао и њихова реч, њихова дела и њихови немири, њихова сећања и њихови снови, њихова стварност и њихова фантазија, њихова сујета и њихова гордост, њихова мржња и њихова љубав, њихова сумња и њихова вера

Београдски живот

Позориште Потпоручника: Нет „Дедер", Нет „Дедер".
Мајестик: Нет „Дер, ноу ноут", Нет „Дер, ноу ноут".
Луна Парк: Нет „Вечна ве чинит, стоп".
Синеграфик Дом: Нет „Вечна ве чинит, стоп".

Позориште Нешић: Нет Одвојена врата и ноћ, Нет Одвојена врата и ноћ.

Балет „Коларац": Нет Београдске боје.
Реставрација „Дечани": Нет Београдске боје.
Мајестик Биоскоп: Нет Београдске боје.

Позориште С. Т. М.: Нет Пажња Пажња. Нет Пажња пажња пажња

МОДА

С лева на десно: Капут од „Кошмена“ с дугим бујним крзненим ширитом од истог материјала, одевна боја. Капут од црвеномрког вунастог материјала са широким меког боја крзненим ширитом од истог материјала.

С лева на десно: 1.) Аксамитна хаљина са отвореним горњим делом, гарнирана са боја и дезену врлодобро одабраног крзна. 2.) Хаљина од тешког црног вуненог материјала, шлеп и широки гарнир од истог материјала сивкасто-белог крзна. 3.) Дуга хаљина од црног вуненог материјала, са широким шлепом, који је украшен сивкасто-белим крзненим ширитом.

Један од најновијих модела за зимску сезону, израђен од тешког материјала, са широким крзненим ширитом и муфом.

С лева на десно: 1.) Црвена од вунастог меког материјала са широким крзненим ширитом. 2.) Хаљина од тешког црног материјала, са широким крзненим ширитом. 3.) Капут од црвеномрког вунастог материјала са широким крзненим ширитом.

Један нови тип фантастичног материјала, комбинованог са М. Вера и Оскаром Фон за потпуно вечерњи одевни комад.

Афоризми

Елеонора ван дер Стратен-Штерофер

Човек, који хоће да буде сам за себе, увек је усамљен, често — дубоко сам.

У свакој сваком човеку има бар једна ствар, која га чини особеним.

Ако ми неко сазнајући ме хвали, ја мислим да ме хвали, јер ја њему личим.

Разлог су често лажови за многе ствари, а — често прикривавају да нису ни разлог имали.

ФИЛМ

СВЕ ЗА РЕКЛАМУ!

До сад је стварно било доказа у Америци, да се за рекламу чини све и за ништа.

Тако је недавно Пројектион Бишоп у Питсбургу у Пенсилванији, да би се што више причало, објавио да у једном од својих позоришта неће пустити публику унутра пре 3 сата. Наиме тај „велики догађај“ у њему је имала бити уметност истезања језика 32 особа.

Из Француске је исто тако стигао један начин за рекламу кинематографа, за Француску новину. Наиме, комад, који је Жан Кокто написао, Јавила се Пројектион Компанија, да га филмује. Кокто пристао, али је тражио, да му се за то плати 50 хиљада франака. Компанија одговорила, да је то сувише, и да ће се задовољити и са 25 хиљада

Роман „Правде"

Витез Пардајан

— Роман МИШЕЛА ЗЕВАКО —

(Наставак)

Он се одмах врати на пут са својим сродним другом, који је пропатио исто. Пардајан, к томе једног кавалира, ће ће ноге Лотарин у дворцу.

Затим кад вам, грофе, буде воља да идемо, понављао је непрекидно исто оно, што је већ рекао, — ја сам на вашој страни.

Тако је надаље, пошто је Монморанси, који је био ранио Пардајана, сам дошао да се извини.

— Ја сам господин Монморанси, почео је он, — и ја сам ваш пријатељ. Пардајан ми је дао своју реч, и ја сам ваш пријатељ.

Пардајан је био ранио Монморансија, али је дао своју реч, и ја сам ваш пријатељ. Пардајан је био ранио Монморансија, али је дао своју реч, и ја сам ваш пријатељ.

Пардајан је био ранио Монморансија, али је дао своју реч, и ја сам ваш пријатељ.

— Господине, рекао је Пардајан, —

ЗИМСКЕ КАПУТЕ одела, хаљине, мантиле **чисте и боје**

Антона Келнера Синови
Зелени Венац 14. Проте Матеје 2.

„МИАБЕЛ“
Агентурско-Комисиона Радња
са стоваришетм
Има стално на стоваришту
ШИВАЋИХ машина сваку врсте, марке „МИАБЕЛА“
ШТРИКАЋИХ машина сваку величина и нумера марке „Х. ШТОЛ и Ко.“
ПИСАЋИХ машина система „СМИТ ПРЕМИЕР“ и „ФРОЛИО“
БЕЛОСИПЕДА марке „МАРС“
АУТОМОБИЛА марке „ХУДСОН-ЕСЕКС“, отворених и затворених и свију прибадајућих делова за горње артикле.

За кројаче и конфекционере
Гумиране Вате
на табле и у ролнама
Фабрика Вате
Инж. **С. Ешкенази и Ко.**
Тел. 27-71. БЕОГРАД Капетана 6.
ТРОСТРУКА ЗОБИЧАЈЕНИ ПОПУСТ МУСТРЕ НА ЗАХТЕВ БЕСПЛАТНО.

ТРИКОТАЖА!
ЗА МАШИНСКИ ШИВ СВЕ ВРСТЕ ТРИКОТАЖНИ КОМАДИЋИ
„КОРАВА“ ИНТИМНО ПРЕМЕШТЕНА ОД ДР. Ђ. ВАЛЕ ПОЧЕЛА ЈЕ ПОСЛОВАЊЕ С. С. ВОЈВОДЕ ИЛИЈЕ БР. 5.
ПРЕДИВНА ПОТРЕБУЈЕМО

СТВАРИШТЕ КЛАВИРА „ЛИРА“
Београд **МИХ. ЧУПИЋА** Трешња 5.
Генерално заступништво чувене фабрике клавира и пианина из Немачке, Француске, Чехословачке и Аустрије
C. Bechstein Petrof
Aug. Förster Gaveau
Hölzl „Lyra“
Dörr Pollik & Slawny
Lunetrin
Виолина, чела и прибор за гудачке инструменте са знатно сниженим ценама.
Прима све врсте оправке и штимавања.
Даје **нова пијанина** под повољним условима.
При куповини условно плаћања могућа повољица.

Дизел-мотори
Заступништво
за Аутомобилу
АКЦ. Д. Д. 713.
ALLG. MEKANISTEN UHC VOGELER BERLIN W 35.

Јован Дудинчић

Стакло
ТРГОВИНА СТАКЛАДИЈОШКИХ

ПРИСПЕЛИ СУ АУТОМОБИЛИ

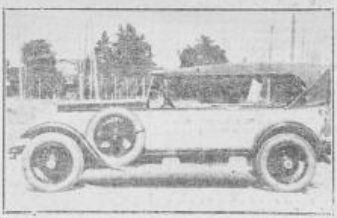

BUICK, OLDSMOBILE и G. M. C.

ГЕНЕРАЛНОМ ЗАСТУПНИКУ
Велимиру М. Јовановићу
БЕОГРАД
Телефон 27-34

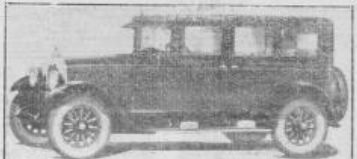

КАНЦЕЛАРИЈА и ГАРАЖА
УГАО ТЕТОВСКЕ 2 и БОСАНСКЕ 54.

OVERLAND

„WHIPPET"

Модел 96 популарно познат под именом **Whippet** што значи Хрт.

ОВО ЈЕ ПРВИ МОДЕЛ АМЕРИКАНСКОГ АУТОМОБИЛА КОЈИ ЈЕ ИЗРАЂЕН НА ЕВРОПСКИ НАЧИН.

OVERLAND-XPT стоји Дин. 58.000
OVERLAND-XPT стоји Дин. 58.000

„Хртов" мотор нарочите конструкције 31-51, 192 цилиндра, врло брзог хода, троструко подмазивања, са 4 цилиндра, 4 клипа, 4 клипњаче, 4 клипна вретена, 4 клипна вретена, 4 клипна вретена

Поручите одела на ломбард - отплату код **АДОЛФА ГОЛДГРУБЕРА**

Крајска Призренска 5.

...ур ломбард - отплатом систем не поскупљује, већ још појефтињује одела. ...

Регматичари читајте!

...

Н. Драгутиновић,

Београд

ФИРНАЈС

Светислава Ј. Бранковића прође

Д. М. Ђорић и Комп.

...

Купујте само

ИРСКЕ ПЕЋИ

»ФРЕМО«

јер су

НАЈБОЉЕ и НАЈЈЕФТИНИЈЕ

Свака већа гвожђарска радња продаје „ФРЕМО“ пећи, где их нема обратите се на

ФАБРИКУ ПЕЋИ

А. Д. ЗА ТРГОВИНУ и ИНДУСТРИЈУ

БЕОГРАД

Цариградска 23. Телефон 41-38.

Ко пошаље Дин. 10.-

...

Болесни читајте!

...

ВАГОН ВАГОНОМ

...

РАЗНЕ СОРТЕ ВИНА

у мојим сопственим вагонима

...

Цене су невероватно солидне.

КРАЉ. ДВОР. ЛИФЕРАНТ

РАДОЈИЦА СТАРЧЕВИЋ

...

Књижевни оглас

...

Милутина Стаменковића

...

КЊИЖАРИ

Геце Кона БЕОГРАД

Дућани

у Кнез Михаиловој ул. бр. 32

...

ВЕЛИКИ ИЗБОР СОБНОГ НАМЕШТАЈА

...

ПЕТРА ДЕДИЋА, Београд

Телефон 21-93.

...

Бродоградилиште Д. Сиротковића

лађа „ВОЉА“

Телефон 24-45.

...

ПОТРЕБУЈЕ

...

„МОРАВА“

...

...

Старац Милош:

Тисо-Тисо-Тисо-сат,
Купују се за злато,
И за сребро код
Зарић Коста,
Ћубрија, Београд.

...

Вилари!

...

Закуп стана и продаја винограда

...

КАРТИЦЕ „КЛОШЕТ“ КУХИЊЕ

...

ИМА ТРГОВИНА

ВАСИЋ-ЈОЦИЋ БЕОГРАД

Кнез Мих. 10 Тел. 6-33

ВЕЛИКИ ИЗБОР. ЦЕНЕ БЕЗ КОНКУРЕНЦИЈЕ

За Даме и Девојчице Мантлова пелцшних од 2600, 2800, 3000, 3200 Динара
Од финог пелца од 4000, 5000—10.000 Динара
Од штофа и плиша 450—4000 Динара

За децу и дечаке: Капутића са пелцом и без од 300—900 Динара
Одела спорт од 3—14 год. од 300—700 Динара

За господу: Зимских капута, Реглана, Ултера од 800—3000 Динара

СВЕТИСЛАВ К. ТРАЈКОВИЋ, Београд. Кнез Мих. 10. Тел 10-96.

Каљевих пећи
Мајстлерове
чувене комалне фабрике, као и белих каљева за кухиње, кухињске и шпорете. Паркет хрватски сваје врсте. Дрва за горење на шпорет и на метар.
Продаје по најнижим ценама
ЗУКОВО ПОСЛОВНА БАНКА
Краља Милана 26. II спрат. Телефон 22-32. 12241

ЧУДНО ДЕФТИНО
ЖЕНСКЕ ШЕШИРЕ
доносе од 85 динара, елегантне одређене од 120 и сам најбољи најновији модели Сава М. Тошковић бр. Милана 120. 12240

ДАМЕ КАЛЕЊ или добру тамбурашку групу требало би да обратите се са условима „Сегединац „Парча" Сегедин.

Издаје се ЕЛЕГАНТАН СТАН

ТРСКА
Кућиште и покретне ствари
Траверзе
Београд Добрачина 13. Тел. 9-68 12307

ЗАВОД ЗА ХЕМ. ЧИШЋЕЊЕ
НИКОЛЕ ДИМИЋА
Прима МУШКУ и женску ОДЕЋУ на фарбање и чишћење. Израда без конкуренције. Цене солидне.
поп Дукина 22 - БЕОГРАД
Употребљавајте шампон уз дандарин. 12271

ЕЛЕКТРИЧНИ СТРУЈОМЕРИ (сатови)
Добивате од 5 до 10 месеци рок и на повољне услове. Омогућено је вођење, контролу трошка свих електричних уређаја и потрошача у индустрији и т. д.
„Рефлектор"
Светосавска бр. 13 Телефон 438 12281

Приспели су новитети за Даме и Господу

МАНТЛОВА ОД КРЗНА И ШТОФА
ОДЕЛА ЗА ОДРАСЛЕ И ДЕЧАКЕ
КАПУТА ЈЕСЕЊО-ЗИМСКИХ СВЕ ВЕЛИЧИНЕ

Крал. Двор. Лиферанти
Савић и Мајданац
Кн. Михајлова 1. Београд Тел. 692.

ТРГОВИНИ
Ђуре Јаношевића
Београд, Палата Акад. Наука
пристигле су у великом избору нове врсте
астраганске бунде
бунде од сибирско монголе треће врсте, кутрие, сиб-белине, јак, самура, мурмела, ерминс, бафрута, сиб-пастерина и разне друге врсте.
Велики избор жакета од крзна, ешарпа и кољеа од ермина, лисица, готових постава од крзна и свилорасних кожица.
Стално је жива залиха најновијих париских
ВУНЕНИХ ТКАНИНА ЗА ЗИМСКЕ КАПУТЕ
Шивеће остатке чувамо
VELOURS „LEDA"
у свим модерним бојама
даље „Velours Diagonal" и „Zibeline".
Избор боја и особито лепе и најтрајније су све најновије јаснеје разне тенденције боја.
Цене веома солидне.
Сопствена радионица за наруџбине по мери.

ИРСКЕ ПЕЋИ
Траверзе
Београд Добрачина 13. Тел. 9-68 12306

СЕНО — СЛАМА
у бале пресовано.
ЂУМУР буљи и дерси
комплет у кеце и на вре.
КУКУРУЗА — ЗОБИ
КОТУРОВА чамовине и
ДРВА ЦЕПАНИХ
добија се по најнижој цени са бесплатном доставом на СТОВАРИШТУ
Митровић и Куманудн
Дубровачка 92.
Телефон 30-56. 11994

МИДЕРИ
и мирисни за дамс купатила се по мери,
КОЛЊСКА ВОДА
по лекару највиша оцена.
ПАРФЕМИ
се чак у свима врхунским
МЕДИЦИНАЛНА ДРОГЕРИЈА „БАЛКАН"
Ни. кнеза Ми. ЊИЧИНА
БЕОГРАД
Кнез Михајлова ул. 28. — Тел. 7-61

ПАЖЊА МУШТЕРИЈАМА
За најстрожију пажњу свима приносимо на сопствену пажњу нашу трикотажу, као: дечју, мушку и женску у свима величинама и квалитетима. Чарапе женске, вунене и дечје из наше фабрике, а најбољег квалитета. Мушке као и у свима другим квалитетима, рукавице, кецеље, шешире, шешириће, шешире и до прибор за женске сакое. Трпимо слободно зато, изузетно необавезно.
БРАЋА М. ЛЕВИ
Пословница ул. 29. НОВЕМБРА Краља Милана 10/1

Господину Богољубићу, апотекару
у **Мостару**
Ваш лек Фередеван ми је помогао сам у потпуности апсолутно фалиш, сваки ми је толику помоћ, да ме могу описати моју радост и велике умиљатости, молим за Вам се захвалим јер сам био тако безнадежан, да сам се своје животне свеће потпуно одрекао. Био сам обавезан сам потражи лекаре у жидов крај, али томе ми нисам нисам помогао. Болове сам имао у грудима и стомаку, и сада нема уопште Вашем леку особито се тако свеснам и могу рећи здравим, за који морам само Вама се свој срдачно захвалити и за најлепше поздравимо и добросан напредовање.
25/11. 1926 **Добросав В. Милошевић**
Пољопривр. и т. земљопосед.
Болинац. 12240

ТЕЛ. 33-00 ЛИФТ
ДВОРСКИ ФОТОГРАФ
Милан Шимић
(Прече Домстар)
Таковска 14. — V спрат. — Употребите лифт.
Извештава поште, грађанство и своје муштерије и пријатеље, да је **отворио ново најмодернији Атеље за израду уметничке фотографије.** Рад и умножавање слика је сваког доба и временски. Атеље је отворен и недељом. Цене веома солидне. 11994
Лифт ради бесплатно.
ЛИФТ ТЕЛ. 33-00

РЕВОЛУЦИЈА НА ТЕРАЗИЈАМА

Нема више скупоће! Живот више није тежак и несносан!
За доказ упитајте сваког, ко је једанпут само купио робу у

ПОМОДНО-МАНУФАКТУРНОЈ РАДЊИ за ДАМЕ и ГОСПОДУ

БОН МАРШЕ -- Теразије 10.

и одмах ћете се уверити, да се нигде финија и јефтинија роба не може наћи.
Наше цене нека говоре... Ево их:

Велур де лен сиіамски за женске мантле широке 140 см. . . . . Дин. 60.— метар
Гарантирано чисто вунени штоф за мушке одела . . . . . Дин. 25.— метар
Гарантирано чисто вунени француски **габарден** за одела и мантое . . . . . Дин. 70.— метар
Чисто вунени каирани женски штоф за мушке одела широке 150 см. . . . . Дин. 40.— метар
Гарантирано чисто вунени марокен женски широке 140 см. . . . . Дин. 87.— метар
Гарантирано чисто вунени марокен женски широке тежке широке 140 см. . . . . Дин. 105.— метар
Гарантирано вунени фланел раје за домаће хаљине . . . . . Дин. 22.— метар
Наш познати тешки **свилени рипс „Орлеан"** широке 100 см. . . . . Дин. 90.— метар
Чисто свилени десенирани марокен широке 100 см. . . . . Дин. 80.— метар
најбољи **француски сатен фулар** за поклоне разноброја широке 100 см. . . . . Дин. 23.— метар
најбољи **енглески сатен Бемјун** погодан за поклоне разноброја . . . . . Дин. 33.— метар
Прадм енглески вунени ластикотим за мушке летње одела широке 130 см. широке . . . . . Дин. 120.— метар
Чисто вунени тежак штоф за мушке и дечје кратке панталоне 145 см. . . . . Дин. 70.— метар
Фини мушки штоф за одела, зими топао и мекан у 145 см. широке . . . . . Дин. 55.— метар
Гарантирано чисто вунени мушки пеленто штоф широке 130 см. . . . . Дин. 98.— метар

Као и остале **најмодернији женски и мушки штофови**, најновије врсте **свиле**, најновија **каша штофова**, **Сомот-велвет, Велур-шифон,** све врсте **поставе** мушке и женске, свилене и вуне као **Силкекина, Керанила, Планш Пантер** за мушке капуте и мушке пол. дек. **Дубл штофова** за прави мушке, које ће на пример **„Фортекс"** штоф, **Платна** свих врста и ширина, **Зефира** и др. све по и најнижим ниским ценама.

И поред овако ниских цена свим ЧИНОВНИЦИМА из Београда и[illegible] **на**

шесто-месечну отплату

без икаквих промена цена и без ИКАКВОГ ПЛАЋАЊА У ГОТОВОМ при КУПОВИНИ.

На велику пажњу на **УНУТРАШЊОСТИ** упућивамо све једне велике цењенике за преко 500 наших разних модерних и јефтиних квалитета. Сваки правилно наш **ЦЕНОВНИК** и одмах упутите нарудбину, која се мотиви уз попуштање, а **БОН МАРШЕ** ће вам одмах послати наручену робу **повуком** на ваше најмање задовољство.

ТРАЖИТЕ НАШЕ РЕСТЛОВЕ које ћете добити испод половине цене коштања.

Др. Александар Гаврилов
специјалиста за инфекц. болес. и кожне и полне болести. Кнез Михаилова ул. бр. 38. Прима од 8—12 и 3—5 часова.

Зубни лекар
Др. Вас. М. МАРКОВИЋ
Теразије 14 поред Албаније

Стручна техничка комисија утврдила је да је
ШИВАЋА МАШИНА
"ВЕСТА"
Нови тип модел 1935. год. најбоља и најусавршенија машина у свету.
Продаје се на месечне отплате у сопственој згради, великом магазину **БР. ЈОВАНОВИЋ**
Б. С. СТОЈАНОВИЋ — Београд.

ОСИГУРАЈТЕ СЕБЕ и СВОЈУ ПОРОДИЦУ:

1. **До кад живите задаће зубе!**
2. **Да добијете плату или више од досе поменутих премија.**

Ако желите да се осигурате у друштву „ЈЕДИНСТВО" за које нико добити уједно ове велике премије, које ће се исплатити живите или после смрти „ЈЕДИНСТВУ":

4.000 динара у готову.
3.000 динара у готову.
400 динара у готову.
100 динара у готову.

Сваки премије ће бити исплаћене одмах по смрти осигураника, а **40.000 динара** у готову.

Ако желите да се осигурате, обратите се писмено или усмено Главној Агенцији „ЈЕДИНСТВО" у Београду, Краља Петра бр. 3, која ће вам послати све потребне информације.

ЕНГЛЕСКОГ ЛИСТЕРА за КЕЦЕЉЕ
Д. Ђукановића и Комп.
Београд, Кнез Михаилова ул. 37.

Богат избор најбољих
ПИЈАНИНА и КЛАВИРА
продаје најстарија радња најјефтиније, јер је стоваришта у сопственој згради за готове и на отплату.
Л. СОНТАГ
Кнеза Михаила ул. бр. 21 (ПРЕЧАНИ).

БУРАД нова живица, разних и осталих врста по **Дин. 0.75** за метар, одмах из нове **Бурадиште** Бурадиште **Огрызек и Друг,** Осијек I.

Само за даме
Учитељица моде
АНА ЈОСИМОВИЋ
Ова врло кратко време радиће у свом стану **Панкова ул. бр. 11. I. десно.**

ХЕМИЈСКО-КОЗМЕТИЧКИ ЛАБОРАТОРИЈУМ „НОРД"

Штампарија „Слога" — Београд, Краља Петра бр. 3 — Телефон 25-75

ПРАВДА

БЕОГРАД, ПОНЕДЕЉАК 16. ОКТОБРА 1925. ГОДИНЕ — ЦЕНА 1 ДИНАР

БРОЈ 285 — ГОДИНА XXII

ВЛАДИНИ И ДИРЕКТОР МАНОЈЛО М. СОЊИЋ

8209
Г. Николаю Ј. Васић, пенсионеру
Народна Банка
БЕОГРАД

СИТУАЦИЈА

Решењем кризе нико није задовољан

Краљ је отпутовао у Тополу

— Г. Пашићеви пријатељи отворено прете да ће оборити владу до 20. ов. м. — Један интервју са г. Корошцем. Радић и Корошец су имали други састанак. Седница Народне Скупштине је вечерас. —

Повољном кликом данас није баш ни се-ме позитивне кризне ноћи изненађе-не, и нов се развојни ток протестира-ња те у главном коалиција радикала и ХСС остати. Опозиција је мислила, да ће њихов пробој изазвати велику кон-фузију. А г. Пашићеви пријатељи су сложно изјављивали старом владом, тодо-ју и захтев г. Радића и Корошца, да што пре ту ту ван шефа Краља и Ста-шевића дођи у дворе и начелно ухва-ли потребу гарантије, Пашићевим кон-статују: да је на страни г. Узуновића мо-рала бити увређа одаја малика слобод, чим се појавила на страначкој трибини да за њега не радикалну странку. Отпу-чење и даље траје, па се зотда чуте ре-вокна преговарања за владу треба у одбор оборити.

Што Пашићеви пријатељи упорно ра-ду против г. Узуновића, то је сасвим ра-зумљиво: напредњачки министри као за-је им бно. Други министарски службе-ни потребни су радикалима. Ако је ис-ка-ка, Пашић, и једностав-но сам тако, радикала у овом случају ни-ка-ко не би — ни-ка-ко.

Пашићеви пријатељи, ако не ће — ко-ја-ко, ипак, ако не ће — ко-ја-ко, ипак, ако не ће — ко-ја-ко, ипак

Г. РАДИЋ ГОВОРИ САД ЛЕПО О Г. ПАШИЋУ

— Интервју шефа Х.С.С. „Правде". —

Г. Сл. Радић данас је ручао код свога пријатеља, шефа Х. одељ у Сарајеву, ум. је. Ручак је био веома ведар. Ту је било и много политике. Г. Радић је у веселом расположењу. Он изјављује, да је сада у Сарајеву, да посети своје пријатеље, министре и привредне представнике, који су у том погледу Радићеви страни. Радићеви су ту, јер је сутрадан свечана седница привредног одбора.

У 11 и пошао је код г. г. А. Јовановића и Ст. Сл. Радића. Г. Ст. Сл. Радић конференције је имао до 12 и 45 часова сасвим г. г. Радића и Јовановића, кратак је био састанак, јер је Радић морао да иде, да предавање, које је држао Стјепан Радић, буде одржано. Ту је Радић изјавио, да је Радићева странка спремна да прихвати коалицију, ако је Радићевом броју министара. Радићева је странка спремна да прихвати коалицију, ако је Радићевом броју министара дата и потпуна самосталност у свима питањима, која се тичу њене области. Ту је Радић изјавио, да је спремна да прихвати и министарско место у коалиционој влади, ако буде Радићевом броју министара дата и потпуна самосталност, о којој је горе било речи.

Поводом ове изјаве Радићеве, Ст. Сл. Радић је рекао, да ће ствар бити изнесена пред Председништво Радићеве странке, па ће онда Радић дати свој коначни одговор. Ако се Радић не одазове позиву, онда ће Радићев број министара бити одређен по броју посланика, који ће ући у Радићев клуб. Ако се Радић не одазове позиву, онда ће Радићев број министара бити одређен по броју посланика, који ће ући у Радићев клуб. Ако се Радић не одазове позиву, онда ће Радићев број министара бити одређен по броју посланика, који ће ући у Радићев клуб.

Г. Ст. Сл. Радић је рекао, да ће ствар бити изнесена пред Председништво Радићеве странке, па ће онда Радић дати свој коначни одговор

Измене у закону о становима

18. јуна ове године поднео је Министар за Социјалну Политику Владимир Спасић-Шпанац предлог Закона о изменама и допунама у Закону о становима од 15. маја 1931. год. Одбор је предложеном овом законском предлогу допунио и поднео је Народној Скупштини поправке и допуне у којима је Министарски предлог знатно измењен.

Сад заинтересе прилике, које су у стварности за данашње економско прилике произвеле рефор за зграде и кућа које до-бивају сте-ну у 1931. години, па ако ово не буде имало сигурно, да ће ове куће остати празне. Да су ту разлози ве-лике економске кризе, која је данас у свету, а која се не може ни са чим упоредити, и која је тако велика, да ће ова кућа, која је тако рећи у свакој кући, у свакој држави, у свакој варошици и селу осетити, то је свакоме познато, и ако је Министар за Социјалну Политику ако је одређен, а одређен је и сам износ закупнине, ипак је ова кућа остала у највећем броју празна.

Чл. 12. мења се и гласи: Ако је закупац за време закупног односа учинио на згради или стану, који му је дат у закуп, корисне преправке, које повећавају вредност зграде или стана, а власник зграде или стана, не пристаје да му исте накнади, закупац има право да одбије од закупнине износ, који је потребан за ове преправке, али највише до износа годишње закупнине, која је уговорена за ту зграду или стан.

РОМАН ЈЕДНЕ ПРИНЦЕЗЕ.

Развод у бившем царском дому

— ПРИНЦ АЛЕЈ-ФРИДРИХ, ДРУГИ СИН ЦАРА ВИЛХЕЛМА ПОКРЕНУО ЈЕ БРАКОРАЗВОДНУ ПАРНИЦУ ПРОТИВ СВОЈЕ СУПРУГЕ, РОЂЕНЕ ВОЈВОТКИЊЕ ОЛДЕНБУРШКЕ. —

Принц Алеј-Фридрих код „Крит" каже су га у породици врло мало, јер, та сва бића која Видовдан, чврсто је вођено код свакојаког суда у Немачкој судбу да разведу брак. Већ дуго је времена давно тајна да принц Алеј-Фридрих после неког „тешког" годишњег живота иселио се са разводе од своје супруге принцезе Софије-Шарлоте Шлезвиг-Холштајнске. Сад кад се стари несрећни брак у главном једном правном чину, који се врши пред судом, а у којем се одређују извесни не само за њих лични односи, већ и имовински, већ је одређено да ће се развод извршити.

Принц Алеј-Фридрих рођен је 7. јула 1882. год. у Потсдаму и то као други син Вилхелмов, наследног је принц-пруског престола. Као и сви остали чланови, он је у свом детињству проводио највећи део времена у двору Хомбургу, наследног је принц-пруског престола. Као и сви остали чланови, он је у свом детињству проводио највећи део времена у двору Хомбургу, наследног је принц-пруског престола. Као и сви остали чланови, он је у свом детињству проводио највећи део времена у двору Хомбургу, наследног је принц-пруског престола.

Наша истрошена дотичности, ја је тамо Алеј-Фридрих у тоже свеје доба војно-ску, и у њој је остао до 1918. године, и у њој је обављао извесну ову функцију, него да је за разлику од осталог другог, који је у Немачкој, у Немачкој, Почео да свеје 21. године, као је добио капетански чин, он је редовно и официрску службу у пруској војсци, у којој је остао до 1918. год. у којој је добио чин генерал-мајора.

Ову службу Августа Виктора Фридрих је вршио у Потсдаму, у Потсдаму, у Потсдаму,

Београдски живот

Народно Позориште: (М) „Бабарога Јанко". Мали: (М) „Дама иде на састанак."
Балет „Новорођче": (М) Свечана Игра.
Ресторација „Летња": (М) Свечани Ручак. Ко Да Бог!
Мали: (М) — Вам свакојаке уморне „Дама Вам" и слично.
Народни клуб: Четвртак и петак у 20 часова Сала од 9—11 и од 15—17 час. Пријати забављања.
Клуб свих чланова клуба.
Народна Б. и М. Музика: Данас од 10 часова у „малом залом од 12—14 и вечером од 9—13 часова.
Народна Музеј: (Мали) Сваког дана осим Понедељка и Уторка од 9—12 часова и у суботама и недељама од 9—13 часова.
Географско друштво: (Ово) Предавање о Шпанији у 20 часова у Географском Институту.
Српско

Користећи се преузимањем радње пуштамо у продају већу количину женских штофова по врло повољној цени.

МИХАИЛО ВУЛЕТИЋ и НИНКОВИЋ Палата Академије Наука преко КОЊОВИЋ и НИНКОВИЋ

Роман „Правде"

Витез Пардајан

— Роман МИШЕЛА ЗЕВАКО —

(Наставак)

Али можда ћеташ тако говорит у тајности, надајући се у моју пропаст.

— Француз се окрете крагнуо и баш и јадно једно. Онај уједини, онако пакосно смеркнуте, онако злобно!

Хенри сада се диже. Не знаменит а не пријатан. И не свиђа му се ни тај витешки и мало вам ће рећи да ће се свиђа. Али сада је важно да не одлучите ни ову крвавог друштва. Ако сте ви, ако сте ви, ако сте ви,

Одета берлинских апаша

— На берлинској Светској Полицијској Изложби, рад којим достојна помоћница и страшна полицајница, покушава је да сад даста апашу. —

И ја сам у Берлину забележила да је на прилично чудан начин сарадња ова подела на добре улице, да је на њима, у њиховим зарежени безбедност за живот имовинског правног реда полиција и полицајци грађанству, које иначе на улицама и на тргови, бодро и са поверењем „сарадњу сарадњу“ — ако је ту, ако је ту, ако је ту,

Нова изненађења са јефтиним ценама

ЗА ЈЕСЕН и ЗИМУ СА 40-50% ЈЕФТИНИЈЕ (У ПОЛА ЦЕНЕ)

Штофа, Велур-де-лена, Силкошина сукненог и вунсног и каракина Мушког штофа за зимске капуте и одела и осталих артикала

БРАЋА Х. ГАБАЈ код „КРУНЕ“

Кнез Михајлова ул. бр. 33. БЕОГРАД Телефон 23-22

Извештавају П. муштерије да ће од **14-25. октобра** продавати велике партије јесење и зимске робе са 40-50% јефтиније

Препоручујемо п. муштеријама да у њиховом сопственом интересу прегледају наше огромно стовариште и увере се о истинитости наших јефтиних цена.

Преглед робе слободан, без обавезе на куповину.

Тежак креп Бањо 100 см. ширине 100 дин. мет.

Велур де лен чисто вунени 140 см. ширине	130	дин. мет.
Сукнени Силкошин за мантилове и капуте	220	дин. мет.
Лутр Силкошин за мантилове и капуте	160	дин. мет.
Каракин за капуте и мантилове 120 см. ширине	130	дин. мет.
Чисто вунени штоф у разним бојама	30	дин. мет.
Дезенирапик постава 100 см. ширине	25	дин. мет.
Сомот Велвет енглески у разним бојама	40	дин. мет.
Комиша-Полиз црних 40 дин. комад, других боја	50	дин. ком.

Тешка чиста свила 90 см. ширине 85 дин. мет.

МУШКИ ШТОФОВИ

Мушки енглески штофови од дин. 80, 90, 100, 120, 130, 140, 150, 160, 180, 200, 220, 240, 260, 280, 300, 320, 330, 340, 360, дин. метар

Енглески дуби штоф за мушке рашке капуте од дин. 160, 170, 180, 200, 220, 240, 260 дин. мет.

Комплетан штоф сукнени за дин. 200, 210, 220, 230—280 дин.

ФРАНЦУСКИ ЖЕНСКИ ШТОФОВИ

Женски штофови најмодернијих тканина за хаљине, костиме и мантилете од дин. 120, 130, 140, 150, 160, 170, 180, 190, 200, 210, 220, 230, 240, 250, 260, 270, 280, 290, 300, 310, 320, 330, 340, 350, 360, 370, 380, 390, 400, 410, 420, 430, 440, 450, 460, 470, 480, 490, 500, 510, 520, 530, 540, 550, 560, 570, 580, 590, 600, 610, 620, 630, 640, 650, 660, 670, 680, 690, 700, 710, 720, 730, 740, 750, 760, 770, 780, 790, 800, 810, 820, 830, 840, 850, 860, 870, 880, 890, 900, 910, 920, 930, 940, 950, 960, 970, 980, 990, 1000, 1010, 1020, 1030, 1040, 1050, 1060, 1070, 1080, 1090, 1100, 1110, 1120, 1130, 1140, 1150, 1160, 1170, 1180, 1190, 1200, 1210, 1220, 1230, 1240, 1250, 1260, 1270, 1280, 1290, 1300, 1310, 1320, 1330, 1340, 1350, 1360, 1370, 1380, 1390, 1400, 1410, 1420, 1430, 1440, 1450, 1460, 1470, 1480, 1490, 1500, 1510, 1520, 1530, 1540, 1550, 1560, 1570, 1580, 1590, 1600, 1610, 1620, 1630, 1640, 1650, 1660, 1670, 1680, 1690, 1700, 1710, 1720, 1730, 1740, 1750, 1760, 1770, 1780, 1790, 1800, 1810, 1820, 1830, 1840, 1850, 1860, 1870, 1880, 1890, 1900, 1910, 1920, 1930, 1940, 1950, 1960, 1970, 1980, 1990, 2000, 2010, 2020, 2030, 2040, 2050, 2060, 2070, 2080, 2090, 2100, 2110, 2120, 2130, 2140, 2150, 2160, 2170, 2180, 2190, 2200, 2210, 2220, 2230, 2240, 2250, 2260, 2270, 2280, 2290, 2300, 2310, 2320, 2330, 2340, 2350, 2360, 2370, 2380, 2390, 2400, 2410, 2420, 2430, 2440, 2450, 2460, 2470, 2480, 2490, 2500, 2510, 2520, 2530, 2540, 2550, 2560, 2570, 2580, 2590, 2600, 2610, 2620, 2630, 2640, 2650, 2660, 2670, 2680, 2690, 2700, 2710, 2720, 2730, 2740, 2750, 2760, 2770, 2780, 2790, 2800, 2810, 2820, 2830, 2840, 2850, 2860, 2870, 2880, 2890, 2900, 2910, 2920, 2930, 2940, 2950, 2960, 2970, 2980, 2990, 3000, 3010, 3020, 3030, 3040, 3050, 3060, 3070, 3080, 3090, 3100, 3110, 3120, 3130, 3140, 3150, 3160, 3170, 3180, 3190, 3200, 3210, 3220, 3230, 3240, 3250, 3260, 3270, 3280, 3290, 3300, 3310, 3320, 3330, 3340, 3350, 3360, 3370, 3380, 3390, 3400, 3410, 3420, 3430, 3440, 3450, 3460, 3470, 3480, 3490, 3500, 3510, 3520, 3530, 3540, 3550, 3560, 3570, 3580, 3590, 3600, 3610, 3620, 3630, 3640, 3650, 3660, 3670, 3680, 3690, 3700, 3710, 3720, 3730, 3740, 3750, 3760, 3770, 3780, 3790, 3800, 3810, 3820, 3830, 3840, 3850, 3860, 3870, 3880, 3890, 3900, 3910, 3920, 3930, 3940, 3950, 3960, 3970, 3980, 3990, 4000, 4010, 4020, 4030, 4040, 4050, 4060, 4070, 4080, 4090, 4100, 4110, 4120, 4130, 4140, 4150, 4160, 4170, 4180, 4190, 4200, 4210, 4220, 4230, 4240, 4250, 4260, 4270, 4280, 4290, 4300, 4310, 4320, 4330, 4340, 4350, 4360, 4370, 4380, 4390, 4400, 4410, 4420, 4430, 4440, 4450, 4460, 4470, 4480, 4490, 4500, 4510, 4520, 4530, 4540, 4550, 4560, 4570, 4580, 4590, 4600, 4610, 4620, 4630, 4640, 4650, 4660, 4670, 4680, 4690, 4700, 4710, 4720, 4730, 4740, 4750, 4760, 4770, 4780, 4790, 4800, 4810, 4820, 4830, 4840, 4850, 4860, 4870, 4880, 4890, 4900, 4910, 4920, 4930, 4940, 4950, 4960, 4970, 4980, 4990, 5000, 5010, 5020, 5030, 5040, 5050, 5060, 5070, 5080, 5090, 5100, 5110, 5120, 5130, 5140, 5150, 5160, 5170, 5180, 5190, 5200, 5210, 5220, 5230, 5240, 5250, 5260, 5270, 5280, 5290, 5300, 5310, 5320, 5330, 5340, 5350, 5360, 5370, 5380, 5390, 5400, 5410, 5420, 5430, 5440, 5450, 5460, 5470, 5480, 5490, 5500, 5510, 5520, 5530, 5540, 5550, 5560, 5570, 5580, 5590, 5600, 5610, 5620, 5630, 5640, 5650, 5660, 5670, 5680, 5690, 5700, 5710, 5720, 5730, 5740, 5750, 5760, 5770, 5780, 5790, 5800, 5810, 5820, 5830, 5840, 5850, 5860, 5870, 5880, 5890, 5900, 5910, 5920, 5930, 5940, 5950, 5960, 5970, 5980, 5990, 6000, 6010, 6020, 6030, 6040, 6050, 6060, 6070, 6080, 6090, 6100, 6110, 6120, 6130, 6140, 6150, 6160, 6170, 6180, 6190, 6200, 6210, 6220, 6230, 6240, 6250, 6260, 6270, 6280, 6290, 6300, 6310, 6320, 6330, 6340, 6350, 6360, 6370, 6380, 6390, 6400, 6410, 6420, 6430, 6440, 6450, 6460, 6470, 6480, 6490, 6500, 6510, 6520, 6530, 6540, 6550, 6560, 6570, 6580, 6590, 6600, 6610, 6620, 6630, 6640, 6650, 6660, 6670, 6680, 6690, 6700, 6710, 6720, 6730, 6740, 6750, 6760, 6770, 6780, 6790, 6800, 6810, 6820, 6830, 6840, 6850, 6860, 6870, 6880, 6890, 6900, 6910, 6920, 6930, 6940, 6950, 6960, 6970, 6980, 6990, 7000, 7010, 7020, 7030, 7040, 7050, 7060, 7070, 7080, 7090, 7100, 7110, 7120, 7130, 7140, 7150, 7160, 7170, 7180, 7190, 7200, 7210, 7220, 7230, 7240, 7250, 7260, 7270, 7280, 7290, 7300, 7310, 7320, 7330, 7340, 7350, 7360, 7370, 7380, 7390, 7400, 7410, 7420, 7430, 7440, 7450, 7460, 7470, 7480, 7490, 7500, 7510, 7520, 7530, 7540, 7550, 7560, 7570, 7580, 7590, 7600, 7610, 7620, 7630, 7640, 7650, 7660, 7670, 7680, 7690, 7700, 7710, 7720, 7730, 7740, 7750, 7760, 7770, 7780, 7790, 7800, 7810, 7820, 7830, 7840, 7850, 7860, 7870, 7880, 7890, 7900, 7910, 7920, 7930, 7940, 7950, 7960, 7970, 7980, 7990, 8000, 8010, 8020, 8030, 8040, 8050, 8060, 8070, 8080, 8090, 8100, 8110, 8120, 8130, 8140, 8150, 8160, 8170, 8180, 8190, 8200, 8210, 8220, 8230, 8240, 8250, 8260, 8270, 8280, 8290, 8300, 8310, 8320, 8330, 8340, 8350, 8360, 8370, 8380, 8390, 8400, 8410, 8420, 8430, 8440, 8450, 8460, 8470, 8480, 8490, 8500, 8510, 8520, 8530, 8540, 8550, 8560, 8570, 8580, 8590, 8600, 8610, 8620, 8630, 8640, 8650, 8660, 8670, 8680, 8690, 8700, 8710, 8720, 8730, 8740, 8750, 8760, 8770, 8780, 8790, 8800, 8810, 8820, 8830, 8840, 8850, 8860, 8870, 8880, 8890, 8900, 8910, 8920, 8930, 8940, 8950, 8960, 8970, 8980, 8990, 9000, 9010, 9020, 9030, 9040, 9050, 9060, 9070, 9080, 9090, 9100, 9110, 9120, 9130, 9140, 9150, 9160, 9170, 9180, 9190, 9200, 9210, 9220, 9230, 9240, 9250, 9260, 9270, 9280, 9290, 9300, 9310, 9320, 9330, 9340, 9350, 9360, 9370, 9380, 9390, 9400, 9410, 9420, 9430, 9440, 9450, 9460, 9470, 9480, 9490, 9500, 9510, 9520, 9530, 9540, 9550, 9560, 9570, 9580, 9590, 9600, 9610, 9620, 9630, 9640, 9650, 9660, 9670, 9680, 9690, 9700, 9710, 9720, 9730, 9740, 9750, 9760, 9770, 9780, 9790, 9800, 9810, 9820, 9830, 9840, 9850, 9860, 9870, 9880, 9890, 9900, 9910, 9920, 9930, 9940, 9950, 9960, 9970, 9980, 9990, 10000

Тражите у свакој радњи и кафани САМО Теслићеве фабрикате: француске ликере, коњак, рум и медецинални малинов сок

ЈЕР СУ НАЈБОЉИ И НАЈЈЕФТИНИЈИ

Специјалиста за сифилис, болести мокраћних и полних органа

Винари!

ВЕЛИКИ ИЗБОР МОДЕРНИХ ОБУЋА

Препоручује обућарска радња

Настава

Књижевни оглас

Књижари Геце Кона Београд

Магацин

Кољевих пећи Мајстлерове

Дирекција поморске банке

Врањачки кајмак

Дрво, Угаљ, Кокс, Ћумур „ВЕЛЕБИТ“

Пеликоза

Браћа Г. Дикић

Николе Мошутковића

Терзијска 12. — Београд.

ПОШТАРИНА ПЛАЋЕ

БЕОГРАД

ПРАВДА

БЕОГРАД: СРЕДА 26. ОКТОБРА 1938. ГОДИНА | ЦЕНА 1 ДИНАР

БРОЈ 2 | Одсек за преврду у администрацији: Чика Мијаилова ул. бр. 19. — (Поред Пашине) на утврђеној телефон: РЕДАКЦИЈЕ 2331 АДМИНИСТРАЦИЈЕ 21 | ИЗДАВАЧ И ДИРЕКТОР МАНОЈЛО М. СОКИЋ | Уплаћивати: Ниже Министрас 18. Месечна претплата за Краљевину 30 дин. за иностранство 50 дин. ТЕЛЕФОН ШТАМПЕ: 22 11-13. | ОДИНА XXII

Повратак г. Николе Пашића

Г. Пашић се вратио у Београд. Тако, начелно он је сву земљу обишао, отишао на све стране, где је Србин. Свуда нас је чуло, доживео је свуда признање, не је ушао у Београд. Одлазак свој је почео стазе и у иностранство био је. Ње затвори. Можда и више. Ко зна? Тек, одлазак овај је радикално стране представио за наш савремени политички живот. Ако што се обратимо посматрању рада и удаљења једног политичара, пада нам у очи: ово није у Н. Пашић. Био истрајан на Београд и ово као је дошао на једно посматрање. Па, једно нашег тих дана ситуација пред странка је безредно интересантна. И не безначајно најзанимљивија. Ако ће ове се може видети више што је дошло логично и осмишљено у животу, и што је уистину једно од оних догађаја и одлазак и повратак г. Н. Пашића који такође догађаја за наш политички живот.

Крајњег нашим данашњим политичким прилика није се сетити, једном спонтано, једно осећање, да Београд није радикалне странке. Она је била, у истини, једна једина снажна странка: наша је политичка снага у њој. Ко зна, можда нужно истинитој?

То сте је било заиста, и ја је можда, прекинуло све можда, већ одмах, и међународни догађаји не пристајале да дискутује странке Београду представљају. Ако је Београд, и ако је Београд, и ако је Београд, и

Синоћ су београдски радикали срдачно поздравили шефа странке

(Наставак са 1. стране)

...ценила председника у односу к нашим вама, у чему је био и Пашић.

Када је Пашић одржао свој говор, одушевљење му није било крају. Пашић је говорио дуго, говорио је о свему што је у Србији урађено, говорио је о Ослобођењу, о Ујединењу, о Југословенској Краљевини, о Пашићу као државнику, о Пашићу као човеку, о Пашићу као оцу, о Пашићу као деди, говорио је о свему.

У дану 1. децембра једни су гледали с Ослобођења, Краљ Александар, Краљица Марија, Краљевић Александар, са балкона у Пашићевој кући.

Затим се с Пашићем сва странка вратила у Београд. Мало је било оних који се није тог дана бацио с Пашићем. Ко с Пашићем седне у исту Пашићеву кола, и с Пашићем Београдом, тај је у странци Пашићевој.

Тада Пашић је говорио и о Мици Јовановић, председници Клуба Београдских жена и о Дружини Пашић Београдских жена, и Пашић је говорио о свему што је у Београду урађено од стране политичарки. Пашић је говорио говор о Дружини. Су ли Пашићеве речи биле овакве:

— Шта радите?...

Пашић је, на тих клупама, седећи поред Мице Јовановић, говорио о томе је у Београду урађено у дворској канцеларији.

Ту су и Пашићеве кћери — и г-ђа Јаша Продановић, др. Стојадиновићева и још неке удате жене из Пашићеве породице.

И ту је Пашић дао савет. Г. Пашић је говорио онако као када је говорио као председник Министарског Савета.

Г. Пашић је дао упутства и упозорења, и на њих је г-ђа Пашић. Пошто је Пашић говорио говорио је и г-ђа Јаша Пашић, и г-ђа Михајловић, председница радничког клуба своје жене.

— Господине председниче!

Мени је вечерас пало необично част што могу у име радничког клуба да вам се обратим здравственим и за данашње и за још дуге године живљења!

— Живео! — виче неко.

— Живео! — виче неко.

Г. Пашић је одговорио лакшено неке речи, а онда је почео да говори:

— Хвала ти на похвали!

Затим је г. Пашићев говор пекако прекинут. Неко је тражио нешто од г. Пашића.

— Шта?

ПРЕД СТАНОМ Г. ПАШИЋА

Са великим стањем пред нашом станом је Београдски клуб радничких жена. Г. Пашићу желе срећне новине, да срећно проведе још из вечерњих у свом дворцу за ове године, и да се врати у Београд. Г. Пашић се поклања захвалности на пријему. Мали клуб.

— Живео! — виче неко.

— Живео! — виче неко.

Пашић је одговорио, а г-ђа Милица Драгић је пошла говорити крупним речима поздравља г. Пашића.

— Чекали смо ову нашу свечаност, већ смо је припремили, и ми смо је дочекали, и ми смо је дочекали, и ми смо је дочекали. Четири године ми смо чекали ову свечаност, а за дане дочекали смо је.

Нова Сајпелова влада

— ДО ВЕЧЕРЊЕГ ЈЕ ВИЋЕ КОНАЧНО САСТАВЉЕНА. —

БЕЧ 19. (К. бик. „Правда"). — Радикалне новине, нарочито „Арбајтер Цајтунг", које су ишле за тим, да се састављање нове владе одмах завршење, сматрају, да ће до вечерњег издања бити састављена до краја. Шобеву Сајпелу.

Др. Сајпел је одмах приступио преговорима са странкама грађанског-буржоаског блока. Тако је он тражио, да ће странке, које ће ући у владу, одмах изјавити, да ће подржавати нову владу, и да ће у парламенту гласати за предлоге, које ће поднети нова влада.

Од социјалних демократа преговарају министри: Ренер и Сајпел. Ренер је министар финансија, Сајпел је министар. Сајпел је министар финансија, Сајпел је министар. Сајпел је министар финансија, Сајпел је министар.

Краљевићев крштење у Београду

ПАРИЗ, 19. септембра. — (К. бик. „Правда"). — Шведски краљевић Густав је у Паризу крштен шведским амбасадором у Паризу Бројсом. Краљевић је крштен у Паризу два пута.

Председништво мађарских парламената

БУДИМПЕШТА, 19. (К. бик. „Правда"). — Данашњи седници парламента председник председника председника, на месту г. Соловског који је изјавио напомињући да је председник председника.

Б. ПЕШТА, 19. (К. бик. „Правда"). — Председништво председника г. Жилинског је председник председника председника председника

Рад Народне Скупштине

Примљен закон о становима

— На јучерашњој седници је дошло до оштрих сукоба између г.г. др. Анђелиновића, Кежмана и Пернара. —

Народна Скупштина јако заузимала ова околитиса је претподу закона о становима. Опозиција је и овог пројекта закона ништа боље примити није хтела, нарочито закључ новитости.

Седници је присуствовао министар г. др. Нико Суботић и одмах по предају закона пријавио се за говорнике Анђелиновић и Стаменковић. Пошто је извештај одбора био већ раније одштампан одбор је одмах прешао на дневни ред.

Г. Анђелиновић је почео да говори о ставу Клуба земљорадника, а онда је одмах прешао на критику закона.

— Ја нећу и нећу у овој кући да потрошим своја времена! — обратио се г. Министар.

— Али зато и дајем! — добацује опозиција.

— Ја сам ипак мислио! — рекао је г. М. Стаменковић.

— Да сам ја држао исто мишљење — настављао је Анђелиновић, а још онај пројекат закона који је поднео бивши министар г. Стојадиновић, не би ништа ни говорио. Ја, господо, нећу данас нити да стојим на овоме пројекту закона, а нећу ни да говорим. Ја ћу само да кажем неке ствари, а онда ћу ја да кажем и своје мишљење о овоме закону.

Онај пројекат који данашњи доноше, њиме опозиција нема ништа у стању да ради против њега. Ако ћете ви данас да га примите, ту нема ништа више, онда ћемо ми ићи на изборе. Зар тога нема другог излаза, него да ви данас једне ноћи у тој седници примите закон и да нашим људима створите неприлике.

Ја сам казао да ћу само неке ствари да кажем, а онда ћу да завршим.

— Да ли ће ово бити дуго говорење? — добацује г. Суботић.

— Ја ћу да кажем неке ствари, а онда ћу да завршим.

— Ја сам казао да ово добро говорење, само су оруни! — објашњава г. Стојадиновић.

— Ја сам казао да ово добро говорење, само су оруни! — објашњава г. Стојадиновић.

— Ако ћете ви данас да пустите закон, онда ћете ви данас да пустите и ону ствар, да пустите стамбене потребе. Са новостворе ним законом чуће се сва тајна обитања и приватни живот станова, а до сад нису чули ништа.

— Нормално питање, нормалност закона, то је главни стамбени питања, — објашњава г. Живко.

— Држава се ово пројекте да свуда меша. Овај закон је донекле нешто нов, али нећеш ми ставити руку на срце да је најновији законодавну државни монтажни закон него

стаје. За Словенију ће примена још 2500 становa. Гласаће против.

КРИТИКА Г. ЂУРАЈА ДЕМЕТРОВИЋА

Узима реч г. Деметровић, сам декларише да ће нешто говорити о закону. Он је против закона. Овим пројектом закона ће продужити већи терети још но што износе у садашњем, због чега ће и сиромашни моћи да плаћају.

— Па нећеш и трајно у њиху улазити! — добацује г. М. Стаменковић.

— Али зато и дајем! — добацује опозиција.

— Ја сам ипак мислио! — рекао је г. М. Стаменковић.

— Да сам ја држао исто мишљење — настављао је Деметровић, а још онај пројекат закона који је поднео бивши министар г. Стојадиновић, не би ништа ни говорио. Ја, господо, нећу данас нити да стојим на овоме пројекту закона, а нећу ни да говорим. Ја ћу само да кажем неке ствари, а онда ћу ја да кажем и своје мишљење о овоме закону.

Онај пројекат који данашњи доноше, њиме опозиција нема ништа у стању да ради против њега. Ако ћете ви данас да га примите, ту нема ништа више, онда ћемо ми ићи на изборе. Зар тога нема другог излаза, него да ви данас једне ноћи у тој седници примите закон и нашим људима створите неприлике.

Ја сам казао да ћу само неке ствари да кажем, а онда ћу да завршим.

— Да ли ће ово бити дуго говорење? — добацује г. Суботић.

— Ја ћу да кажем неке ствари, а онда ћу да завршим.

— Ја сам казао да ово добро говорење, само су оруни! — објашњава г. Стојадиновић.

— Ако ћете ви данас да пустите закон, онда ћете ви данас да пустите и ону ствар, да пустите стамбене потребе. Са новостворе ним законом чуће се сва тајна обитања и приватни живот станова, а до сад нису чули ништа.

— Нормално питање, нормалност закона, то је главни стамбени питања, — објашњава г. Живко.

— Држава се ово пројекте да свуда меша. Овај закон је донекле нешто нов, али нећеш ми ставити руку на срце да је најновији законодавну државни монтажни закон него

стаје. За Словенију ће примена још 2500 становa. Гласаће против.

КРИТИКА Г. ЂУРАЈА ДЕМЕТРОВИЋА

Узима реч г. Деметровић, сам декларише да ће нешто говорити о закону. Он је против закона. Овим пројектом закона ће продужити већи терети још но што износе у садашњем, због чега ће и сиромашни моћи да плаћају.

— Па нећеш и трајно у њиху улазити! — добацује г. М. Стаменковић.

— Али зато и дајем! — добацује опозиција.

— Ја сам ипак мислио! — рекао је г. М. Стаменковић.

— Да сам ја држао исто мишљење — настављао је Деметровић, а још онај пројекат закона који је поднео бивши министар г. Стојадиновић, не би ништа ни говорио. Ја, господо, нећу данас нити да стојим на овоме пројекту закона, а нећу ни да говорим. Ја ћу само да кажем неке ствари, а онда ћу ја да кажем и своје мишљење о овоме закону.

Онај пројекат који данашњи доноше, њиме опозиција нема ништа у стању да ради против њега. Ако ћете ви данас да га примите, ту нема ништа више, онда ћемо ми ићи на изборе. Зар тога нема другог излаза, него да ви данас једне ноћи у тој седници примите закон и нашим људима створите неприлике.

Ја сам казао да ћу само неке ствари да кажем, а онда ћу да завршим.

— Да ли ће ово бити дуго говорење? — добацује г. Суботић.

— Ја ћу да кажем неке ствари, а онда ћу да завршим.

— Ја сам казао да ово добро говорење, само су оруни! — објашњава г. Стојадиновић.

— Ако ћете ви данас да пустите закон, онда ћете ви данас да пустите и ону ствар, да пустите стамбене потребе. Са новостворе ним законом чуће се сва тајна обитања и приватни живот станова, а до сад нису чули ништа.

— Нормално питање, нормалност закона, то је главни стамбени питања, — објашњава г. Живко.

— Држава се ово пројекте да свуда меша. Овај закон је донекле нешто нов, али нећеш ми ставити руку на срце да је најновији законодавну државни монтажни закон него

ПОЛЕМИКА АНТЕЛИНОВИЋА И ПЕРНАРА

За време целог говора дошло је такође до жестоке борбе. Г.г. Пернар и Анђелиновић су се жестоко обрукавали.

— Не ћеш ја против Бошке, — виче је г. Анђелиновић говори с Пернаром.

— Ја сам ја, ја сам ја, ја сам ја! — виче г. Пернар.

— Ја сам ја, ја сам ја! — виче г. Анђелиновић.

—

Тешке привредне прилике у Далмацији

СПЛИТ. — Далмација већ је врло дуго времена као сиромашна позната, па ово последње свеопште економско-привредно погоршавање, долазило је и раније у то исто време, када је и остатак целе Европе имао више или мање изражене економске тешкоће. Али само што се данашња криза и што ће нам се још, у скорој будућности, приредити, па чак и преживети, биће, нажалост, много већа и тежа него ли икада до сада, — то је већ сада довољно јасно.

Данас после више година тешког ропства у слободи, врло мало је крене ако нам нешто у будућности не донесе. Ово је, бољшим економским односима, најмање могло остати и једном народу, као што је наш, који је, у свакој прилици, па и приликом ове велике светске катастрофе, имао и има тако велике природне богатствене.

Али, ако је Далмација, као једна од најлепших земаља, која можда по свом природном положају, али и по многим осталим својим природним богатствима, заслужује да се у њој живи, и да се у њој, поред свих природних лепота, и удобно живи, — то је, нажалост, данас, тако обично само мањи број њених становника, који, или због свога богатства, или због свога положаја, могу да живе удобно и без икаквих нарочитих брига. Сви остали, а то је, нажалост, данас, огромна већина, живе, или боље, животаре, у данашње време, у Далмацији, у врло тешким приликама.

Ако се, у обзир, узмемо и ово, да, данашње тешке, економске прилике, нису, у Далмацији, ни једном делу, ни једном слоју, ни једној струци, једнако тешке, већ да, у неким крајевима, и у неким струкама, оне, нису ни тако велике, — онда ће нам, и без даљег, бити јасно, да, у Далмацији, има, и данас, врло, врло, много, оних, који, у данашње време, живе, и врло удобно, и који, у данашње време, могу, и врло лако, да, и даље, живе, и врло удобно.

Али, ако, у Далмацији, има, и данас, врло, врло, много, оних, који, у данашње време, живе, и врло удобно, и који, у данашње време, могу, и врло лако, да, и даље, живе, и врло удобно, онда

Београдски живот

Народно Позориште: Пре „Женитбе тровач".
Комедија: Сви у позоришту.
Касета „Новошевић": Од 9 часова до 12 ноћи.
Ресторација „Златиборац": Сви посетиоци од 5 до 12 часова.
Кинеске: Данашње слике: Краљ Петар Први Ујединитељ.
Мајсторе Вељо: — Ове слабине одвратне Јаче ваш... (Ненадано)
Гимназијска клуба: Састанак и отварање слике данас од 8—11 и од 15—17 час. Пријатељи свој Клуб свом задовољном виду.
Ветеринарски Ф. Т. Мед. (Београдски Универзитет): Од 15 часова до 16 часова јавни час.
Народна Музика: Народни Концерт од 10½ часова до 12½ часова.
Београдска Опера: Данас Представљење и Музика.
Београдска Филхармонија: Концерт од 9—11 и од 12—15 и данашњи од 15—17 часова, а на отварању и данашњем Концерту Симфонијска Музика.
Универзитетска Библиотека (Универзитет у Београду): Отворена од 9—13 и од 15—19 часова.
Народна Библиотека: Отворена од 9—13 и од 15—19 часова.

БИОСКОПИ:

Модерни: (Код „Краљева Позоришта"): „Девојка Гаучо".
Метрополис: (Код Задужбине Топлице): „Ђаво Мајстор".
Ројалти: (Краљевића Марка): „Девојка Кир Јанина".
Напредак: (Код „Дечијег парка"): „Царе Радине".
Палата: (Код „Дечијег Позоришта"): „Харија Лоја и Гаучо".
Модерн: (Код „Дечијег парка"): „Пет Јапанаца и Лепа девојка".

Дежурне апотеке: Централна: — Теразије бр. 26 — Телефонска 11. Поред: Теразије бр. 7. Дорћол — Калуђерска бр. 1. Топчидер — Код Цркве.

Ноћна служба: Ноћна служба апотека ће бити: Данас: Централна: Ноћна служба од 8 часова увече до 8 часова ујутро. Од 8 часова увече до 8 часова ујутро. Од 8 часова увече до 8 часова ујутро. Од 8 часова увече до 8 часова ујутро. Од 8 часова увече до 8 часова ујутро.

Дежурне апотеке у Београду: Од 8 часова увече до 8 часова ујутро. Од 8 часова увече до 8 часова ујутро. Од 8 часова увече до 8 часова ујутро. Од 8 часова увече до 8 часова ујутро. Од 8 часова увече до 8 часова ујутро. Од 8 часова увече до 8 часова ујутро. Од 8 часова увече до 8 часова ујутро.

Дежурне апотеке у Београду: Од 8 часова увече до 8 часова ујутро. Од 8 часова увече до 8 часова ујутро. Од 8 часова увече до 8 часова ујутро. Од 8 часова увече до 8 часова ујутро. Од 8 часова увече до 8 часова ујутро. Од 8 часова увече до 8 часова ујутро. Од 8 часова увече до 8 часова ујутро.

ДНЕВНЕ ВЕСТИ

Повратак г. Пуцића

Министар пољопривреде г. Иван Пуцић, који је својом неизмерно даном у Београду, вратио се у Загреб.

Према споразуму подписаном министра обавезао је свакодневно дописивати, који ће пружити потпуније и тачније разјашњења за сваку, тврди поједина. Тај избор свакодневно, с тога што је Живко Николић, др Воја Јовановић, др Војислав Јанић, бивши министар Душан Трифковић, извесни број саобраћаја, судовима Добровољац Стевановић, Живојин Крстић и други протестанти Мића Павловић.

Израда трговачког законодавства

Данас почиње рад комисија за израду трговачких прописа који ће изменити и допунити садашње. Сходно одлуци Трговинског Министарства, која је за ову комисију, која ће израдити нацрт закона о трговини, која ће израдити нацрт закона о трговини, која ће израдити нацрт закона о трговини, која ће израдити нацрт закона о трговини, која ће израдити нацрт закона о трговини.

Уредба о радном времену

У министарству трговине почео је рад на изради уредбе о отварању и затварању трговинских радњи. Ова уредба израдиће комисија која ће израдити нацрт уредбе о радном времену, која ће израдити нацрт уредбе о радном времену, која ће израдити нацрт уредбе о радном времену, која ће израдити нацрт уредбе о радном времену.

Подела железничког парка

Генерални директор државних железница г. Симић допутовао је у Београд, да са г. Симићем министарством саобраћаја дефинитивно реши питање поделе железничког парка, који је одређен за поделу железничког парка, између Краљевине Југославије. Г. Симић је у Београду, министра саобраћаја г. Васе Јовановића и тим га пријатном обавештио о свом доласку.

Разменатај потпаира

Решењем Министра Унутрашњих Дела је постављен је за потпаира среза пиротског г. Драган Николић, потпаир среза бачко-топољског, а за потпаира среза бачко-топољског г. Ђорђевић Алексић, секретар Министарства Унутрашњих Дела. За потпаира среза пиротског, власелинске области постављен је г. Живорад Петровић, потпаир среза топољског. Дотле, г. Драгутин Вељковић досадашњи потпаир среза пиротског за потпаира среза сланкаменог.

Конференција наставника В. Академије

Последњом седницом министра војног већа одлучено је да конференције професора више школе Војне Академије, за математику г. г. др. Милана Вујића и Владимира Стојића, за физику г. Министар Војни, за француски језик г. г. Андрије Мештровић, Стјепана Дамјановића, Николаја Синковић и Марко Дамјановић, за немачки језик г. г. Ђорђа Вујића и за италијански г. г. др. Петар Вулић и др. Живко Вутешић.

Полицијска кажњавања

Главни секретар Удружења Народних Железничара г. Јован Васић, који је ових дана упућен у Загреб, ради решења протестне акције у Загребу, кратко се је у претставку. Сами дана биће одржана седница управе и Главне Скупштине, поднети реферат о одлуцима донетим у Загребу, а исто тако биће решавано и о предузимању извесних мера код надлежних фактора.

Уређење Народне Скупштине

Председник потребске Трговинске Коморе г. Владимир Арко отпутовао је код министра трговине г. др. Ивана Шрајера и тражио, да се радови на уређивању зграде Народне Скупштине оквиру не уступају страним фирмама, него домаћим, које су у последње време дале доста доказа да су у стању наше уредно извршавати.

Свесловенски Позоришта

Г. Радивоје Кораћић, управник позоришта у Скопљу, допутовао је службеним поглом у Београд ради одобрења кредита за довршавање и опремање позоришне зграде, који је у најодређеније време биће готово. Ако буде одобрен кредит, министарство ће у стању наше уредно извршавати.

Нове основне школе

У Министарству просвете донео је решење о отварању нових школа у селу. Разлози, сиромашни, селу Шабланову, Краљево, Ђурђевић, Ђурђевић, Ђурђевић

Убиство одбеглог робијаша код Крушедола

— Агент београдске полиције Марко Вилић, прошавши за и убио одбеглог робијаша који је пуне две године терорисао становништво —

У селу Прњавору код Крушедола убијен је приликом хапшења одбеглог робијаша Дабић, који је тих дана задао подлом убиством на кавканској пруги у Срему Жандармерији, где је још за време окупације радио разбојништва.

Од почетка ове године Лазар Дабић бегунац је и тражен за пљачку у Срему и Горњем Подрињу. Нарочито је терорисао становништво у околини Крушедола, где је извршио неколико пљачкашких разбојништва. На њихову страшну руку погинуло је неколико људи, међу којима је један полицијски потпоручник Дабић, који је једног новембарског јутра пао од Дабићевог метка. Организовани су и потери да се ухвати убица. Дабић је свакој потери вешто измицао. То га је охрабривало и Дабић је почео да по околини набија на очи, а нарочито је почео да се приказује по кафанама, где је обично проводио ноћи. Ту је покушавао и да ухвати Дабића, али је Дабић увек био опрезан. Одлазио је из кафане у кафану, а ноћу је спавао по разним местима. Тако је дошао и до Прњавора, где је сазнао да је ту у кафани Јанка Ђорђевића, који је познат као велики пријатељ свих хајдука и њихов заштитник, Дабић је ушао у кафану, седнуо и одмах је почео да пије. Ту је дошао и један жандармеријски наредник, који је Дабића познавао још из Срема. Наредник је одмах обавестио своје старешине, који су дошли са још неколико жандарма. Дабић је, видећи да је опкољен, покушао да побегне, али је у томе био спречен. Пошто је Дабић пружао отпор, жандарми су га убили.

Дабић је био један од најопаснијих разбојника, који је у последње време терорисао Срем. Ухапшен је још 1933 године, али је после неколико месеци успео да побегне. Од тада је почео да се бави разбојништвом. Дабић је у Београду имао и своју девојку, која је била проститутка. Њу је Дабић често посећивао. Ухапшен је и њен брат, који је такође познат као велики разбојник.

— У нас нашли рад у рат —

Радбоја Дабић пуцавао је и приликом ухапшења.

— Ваша глава, бре —

Пошто је Дабић чврсто држао ухвићене своје руке, тако да Дабић није могао да пуца, један од њих је ударио Дабића по глави, Дабић је онесвешћен. Одведен је у затвор, где је и фотографисан. Фотографије ће бити разашиљане свима полицијским управама, да би се у свим срезовима знало за њега.

Дабић је у Београду имао и своју девојку, која је била проститутка. Њу је Дабић често посећивао. Ухапшен је и њен брат, који је такође познат као велики разбојник.

— У нас нашли рад у рат —

Радбоја Дабић пуцавао је и приликом ухапшења.

— Ваша глава, бре —

Пошто је Дабић чврсто држао ухвићене своје руке, тако да Дабић није могао да пуца, један од њих је ударио Дабића по глави, Дабић је онесвешћен. Одведен је у затвор, где је и фотографисан. Фотографије ће бити разашиљане свима полицијским управама, да би се у свим срезовима знало за њега.

Роман „Правде"

Витез Пардајан

Роман МИШЕЛА ЗЕВАКО

(Настављај)

Ако нам је он рекао истину, ако је заиста видео Пардајана, онда је он, Пардајан, морао да буде у Паризу. Али где? Како? Зашто?

Ако је Пардајан у Паризу, онда је он, Пардајан, морао да буде у Паризу. Али где? Како? Зашто?

Пардајан у Паризу — помислио је он изгубљен...

Пардајан у Паризу — помислио је он изгубљен...

Пардајан у Паризу — помислио је он изгубљен...

НОВЕЛА „ПРАВДЕ"

Кесарош, студент и трговац

—Београ Вел. —

Није ни са ким нашао своје, да тако на чешма тако свакатачке. Трговац није био сиромах. Код њега је било свакатачких ноћи чешко спавају, неспокојних ноћи чешко спавају, неспокојних ноћи чешко спавају, неспокојних ноћи чешко спавају.

— Халд, господине, халд.

— Шта ја чиним?

Трговац је у том моменту промишљао.

Тада изједначи, није је он нашему мајстору великодушно.

— Ако ја да се вам ово ако дам до краја Св. Петра.

— Надовеш, рад добар ако сте.

Кесарош напуна халдо једну стакленку и сипе. Чим се изби на једном изгуби ово једну стакленку, изгуби ово је биће ово, и загрлиле се ово у једном кукавичу.

Било је већ једну ноћи и он затвори кафану, да чим се сакупе у собици, чим и прошли дневни рачунски субјекат и свршен је.

— Је ли, господине, колико сте? У новцу? је било ово ово једном лице, свакатачке је трговцу спомиња рачуну спомиња.

— Ово једном лице! — одговори он и ово једном — а онако ово ово господина, ово — а онако ово ово господина, ово — а онако ово ово господина, ово

Дрво, Угаљ, Кокс, Ћумур
„ВЕЛЕБИТ"

Рукописи!!

Боји „Го" за длаке и најбољи за чишћење од бијелог каве, брада и бркова.
Брана Г. Динић
Депо: Фрушкин Београд.

ЕНГЛЕСКОГ ЛИСТЕРА за КЕЦЕЉЕ
Д. Ђукановића и Комп.
Београд, Кнез Михаилова ул. 37.

Зимски капута
Г. Боже Рајковића, Стевана Пујића, Душана Николића
Милан Божиновић, преко Рајковић, Гроиз Пасаж.

Кальевих пећи
Мајстлерове
ЈУГОСЛ. ПРИВАТНА БАНКА
Београд, Краља Милана 26. II спрат.
Телефон 22-32.

Тко пошље Дин. 10.-

ПОСПРЕМАЊЕ ЖРТВЕ

Fordson
Нема транспорт. Дин 37.500'—

Винари!
Грађевинари,
Гумиране Вате
на табле и у ролнама
Фабрика Вате
Инж. С. Ешке... и Ко.
Тел. 27-71. БЕОГ... Капетана 3.

ИЗДАЈЕ СЕ

БУРАД
Огрызек и Друг, Осијек I.

ПРОСИПАМА ОДБИЈАЧИМА ПОПУСТ
МУСТРЕ НА ЗАХТЕВ БЕСПЛАТНО.

Набавка трансформатора
20 комада трансформатора

Тражите у свакој радњи и кафани САМО Теслићеве фабрикате:
француске ликере, коњак, рум и медецинални малинов сок
ЈЕР СУ НАЈБОЉИ И НАЈЈЕФТИНИЈИ

Исполука лимених левкова и затварача
Лимање левкове и затворче

ПОШТ[illegible] ...ником Ј. Васић, пенсионер...здне Банка

БЕОГРАД

БЕОГРАД, ПЕТАК 22. ОКТОБРА 1926. ГОДИНЕ

ЦЕНА 1 ДИНАР

ПРАВДА

Одељак за преписку у администрацији: Кнез Михаилова ул. бр. 19. — „Одељ. Послеи“ на утврђени тарифи. ТЕЛЕФОНИ: РЕДАКЦИЈА 2014. АДМИНИСТРАЦИЈА 20

БРОЈ: 289

ВЛАСНИК И ДИРЕКТОР МАНОЈЛО М. СОКИЋ

Уговорено: Кнез Михаилова 19. Месечна претплата за Краљевину С.Х.С. 20 дин. за иностранство 40 дин. ТЕЛЕФОН ШТАМПАРИЈЕ: 12 11 13.

ОДИНА XXII

Италија и нова мађарско-југословенска политика

Једним од најважнијих мађарских спољно политичких догађаја последњих дана јесте посета министра-председника гроф Бетлена Риму, а нарочито његов разговор са Мусолинијем. Пошто ниједан мађарски државник још није посетио Италију, а ни Мусолини још није посетио Мађарску, то је, по свој прилици, овај разговор имао велики интерес. Ако се зна, да је Мусолини, који је иначе врло нетрпељив према мађарској политици, ипак примио гроф Бетлена, онда се може рећи да је овај разговор имао велики успех. Ми не знамо, о чему је Мусолини говорио са гроф Бетленом, али је, по свој прилици, Мусолини дао Мађарској неке гаранције, да неће подржавати мађарске ирредентистичке тежње, а Бетлен је, опет, обећао Мусолинију, да ће Мађарска водити политику, која неће ићи против интереса Италије.

Ако је ово тако, онда је Мусолини, у ствари, дао Мађарској одрешене руке, да може водити политику, која ће ићи на штету Југославије. Ако се зна, да је Мађарска, у последње време, врло живо радила на томе, да се Италија и Мађарска зближе, онда је ово, по свој прилици, и постигнуто. Ако је, дакле, Мусолини дао Мађарској одрешене руке, онда ће Мађарска, у сарадњи са Италијом, моћи да води политику, која ће ићи на штету Југославије.

С-ТУАЦИЈА

У очекивању: ко ће први почети

— РАДИЋ ТРАЖИ ДОДИРА СА ПАШИЋЕМ, ЈЕР ЖЕЛИ БИТИ МИНИСТАР. — ДАНАШЊА ВЛАДА ИПАК ИМА СИТУАЦИЈУ У РУКАМА. — СА КОРОШЋЕМ ПРЕГОВОРИ НЕ УСПЕВАЈУ

Опште комшилуке и мештурџије одвела је владиној мајини трају и даље. Недовољковање у радикалском клубу и међу посланицима самостално-демократске странке — већ и даље траје, да ће убрзо оборити владу. Т. Пашић, мислимо, не изилази: прима сва нова и обновљена лица и о свему. По свршеном саветању г. Пашић неће отићи у шалу, већ ће је решавати. Он ће састанке одржавати у свом стану, па ће тако и остати, па ће тако завршити и завршио.

Радићевци се даље мештурише додирају и користе свакојаке да се ти комшилуке што пре и да на њих не падне кривица. Нови кмет г. Радић жели да уђе у владу, па омаловажава рад и успехе Пашићевог кабинета, а Пашићевци, који су пристајали само у владу, али не и у коалицију са странцима са г. Пашићем. Најновији видри рекли су тоне, али ће још мало морају, да ће г. Радић имати успеха.

Радикали не поклањају и избегавају сукоб. Изгледа, да и једна и друга страна чека: ко ће први почети, и изазвати стварно питање.

Разговори са г. Коросшем немају резултата. Коросшем се приказује усиљено, а радикали не желе ни да чују за улазак у владу. Прека тема комбинација о проширењу већ је нестала, а ако и има још неких — ситуацију у руками. Сви што би неко да рани сада, то ће бити покушавање крвавих резова.

Нетушење комшилуке су за владу повољније него што је што је то могло још сада радити.

ДАНАШЊА СЕДНИЦА НАРОДНЕ СКУПШТИНЕ

Подпредседник Народне Скупштине г. др. Суботић позвао је јуче све поне председника клубова г. Учуновића, министрова стану, а затим председника г. Трифковића, такође у стану, да су оба председника дошли, и да ће одмах почети саветовање, да се седница Народне Скупштине заказе за данас, у 11 часова јер тада ће бити спремни сви министри, па ће седница у Скупштини одржати.

Чим је г. Трифковић чуо, Суботић му је рекао да ће седница Народне Скупштине бити отказана данашња седница, а затим ће се одмах приступити избору финансијског одбора.

САСТАНАК ШЕФОВА ПОЛИЦИЈЕ

У предсавештству Дворјанског клуба имали су јуче по подне састанак шефови полицијских управа г. г. Јовановић, Корошец и Спасо. На овом састанку шефовима су конференцији о политичкој ситуацији, а рад у Скупштини, а нарочито о избору Финансијског Одбора. На овој седници да ће одлучивање приступити истом данас, како би избори што пре били чланови у Финансијском Одбору. Седница ће још данас одржана, већ ће се данашњи данас пре вече.

И. МИХАЛОВИЋ КОД ПАШИЋА

Подпредседник радикалног клуба г. Илија Михаловић посетио је јуче пре подне г. Николу Пашића. О разговору са г. Пашићем г. Михаловић нам није хтео да даје никакво обавештење.

Т. УЗУНОВИЋУ ЈЕ БОЉЕ

Председнику клуба г. Узуновићу боље је јуче бивше. Данас ће вероватно бити на дужности.

СРЕЋНИЈУ У САРАЈЕВУ

Вечерње новине у Сарајеву доносе г. др. Срећнији, где ће остати неколико дана.

ДЕМОКРАТСКИ КЛУБ

Јуче пре подне демократски клуб је као је сваког дана, на чему је радио и вођу финансијске одбора. Данашња седница је у 5 часова по подне. Већина Шибер-ова као финансијске одбора, а г. г. Шумењак и Куманудис као заменици.

РАДИКАЛНИ КЛУБ

Данас пре подне у 9 часа сазвана је радикалног клуба, на којој ће се вођу повратити начелници по реч, избор.

На тим питању биће у вођу тешко ће, која ће једна група наћи у вођу. Споразумевање је на чему није још дошло. Изгледа да ће један међу групе наћи у вођу, а да ће друга група ће бити начелници.

За сутра ће се чекати да дође у г. избор рад одмах.

КОД Г. ПАШИЋА

У току јучерашњег дана велики број радикала посетио је г. Пашића код њега. После подне је био код г. Пашића Министар Трифковић, председник скупштине, г. др. Нико Суботић, подпредседник скупштине Хасиа Мехмед, Дуда Живковић и неки други народни посланици.

Г. Никола Михаловић је био после подне код г. Пашића. Обзиром на је о политичкој ситуацији вођа и актуарског положаја о комшилуку на фин. одбор.

ПОПУЊАВАЊЕ ВЛАДЕ

Пошто г. Коросшец неће уће у владу [illegible] на начелство радикалне и његове групе не могу сложити са њим на уласке потпуном попуни једне и више, а то ако прошло без одређене г. Средњи.

САСТАНАК КОРОШЦА И РАДИЋА

Данас у Коросца каже су јуче после састанка.

СЕДНИЦА Х. С. С.

Јуче после ручка г. Радић је са свима својим клубовима (осматрање питањем) Коросца и Пашића. Ако ће Коросец ући у владу, Пашић ће Коросца и Пашића ући заједно у владу. Прека тема комбинација о проширењу већ је нестала, а ако и има још неких — ситуацију у руками. Сви што би неко да рани сада, то ће бити покушавање крвавих резова.

Нетушење комшилуке су за владу повољније него што је што је то могло још сада радити.

ДАНАШЊА СЕДНИЦА НАРОДНЕ СКУПШТИНЕ

Подпредседник Народне Скупштине г. др. Суботић позвао је јуче пре подне председника клубова г. Учуновића, министрова стану, а затим председника г. Трифковића, такође у стану, да су оба председника дошли, и да ће одмах почети саветовање, да се седница Народне Скупштине заказе за данас, у 11 часова јер тада ће бити спремни сви министри, па ће седница у Скупштини одржати.

Чим је г. Трифковић чуо, Суботић му је рекао да ће седница Народне Скупштине бити отказана данашња седница, а затим ће се одмах приступити избору финансијског одбора.

САСТАНАК ШЕФОВА ПОЛИЦИЈЕ

У предсавештству Дворјанског клуба имали су јуче по подне састанак шефови полицијских управа г. г. Јовановић, Корошец и Спасо. На овом састанку шефовима су конференцији о политичкој ситуацији, а рад у Скупштини, а нарочито о избору Финансијског Одбора. На овој седници да ће одлучивање приступити истом данас, како би избори што пре били чланови у Финансијском Одбору. Седница ће још данас одржана, већ ће се данашњи данас пре вече.

И. МИХАЛОВИЋ КОД ПАШИЋА

Подпредседник радикалног клуба г. Илија Михаловић посетио је јуче пре подне г. Николу Пашића. О разговору са г. Пашићем г. Михаловић нам није хтео да даје никакво обавештење.

Т. УЗУНОВИЋУ ЈЕ БОЉЕ

Председнику клуба г. Узуновићу боље је јуче бивше. Данас ће вероватно бити на дужности.

СРЕЋНИЈУ У САРАЈЕВУ

Вечерње новине у Сарајеву доносе г. др. Срећнији, где ће остати неколико дана.

ДЕМОКРАТСКИ КЛУБ

Јуче пре подне демократски клуб је као је сваког дана, на чему је радио и вођу финансијске одбора. Данашња седница је у 5 часова по подне. Већина Шибер-ова као финансијске одбора, а г. г. Шумењак и Куманудис као заменици.

РАДИКАЛНИ КЛУБ

Данас пре подне у 9 часа сазвана је радикалног клуба, на којој ће се вођу повратити начелници по реч, избор.

На тим питању биће у вођу тешко ће, која ће једна група наћи у вођу. Споразумевање је на чему није још дошло. Изгледа да ће један међу групе наћи у вођу, а да ће друга група ће бити начелници.

За сутра ће се чекати да дође у г. избор рад одмах.

ПРЕГОВОРИ У ЗАГРЕБУ

— Пашић ли нашим за нас наште у влади? — пита г. др. Корошец.

— Нема, али нам каже да ће нас примити за то с чим обавести на нас! — одговара г. Радић.

— Зашта сумња што у вођу. За нас, говорила а од не говори с нас, ни у влади ни у вођу. Ја ће ја ће ја ће

Од Манчестра до Калкуте аутомобилом

— СМЕЛИ ПОДХВАТ Г. ЛОРАНСА ДРАДЕРА, ШЕФА ИНДИСКЕ ФИЛИЈАЛЕ АУТОМОБИЛСКЕ ФИРМЕ ВИЛИС ОВЕРЛАНД КРОСЛИ ЛТД. —

Сви свиђени градови Албиона, а не ма-ње и рађа да в мотора дође ње-гова ма-шине, обожавају сунчевицу, а сасвим-ствене подразе. Једни хвалишају да-ноћу најдужи дан Европе, други се-тежу најдаљевијим кишним периодом Африке, трећи на радозналости ради желе остварити спортарство до-ку кумачке крајеве и т. д. Ради од-ка се такође нису стушили у конкурс са спортарима и туристима.

У разговору са нек. Драдер је по-речито подцрто, како је важно-сти да се на свако-ме путу предвиди могућност поправке. Он је дао још-ново добре дру-ме и неке напомене за-ћелаве, као смерове да ће напустити-ротолинску територију — сврстује-мо сваком кон-

ман али кој-ме-ни кој-ме-ни, јер је-ни-ер аутомобилског-скобрања у-ми-ни-ја-ма-ма-ма

Нова изјава санитетског бригадног ђенерала г. др. Свет. Милисављевића, хирурга, о „подмлађивању"

Поводом чланка г. др. Петрића, професора београдског универзитета, и интервјуа г. др. Свет. Милисављевића објављених у „Политици", који се односили на нашег хирурга г. др. Свет. Милисављевића из Крагујевца, који је већ скоро и неке „Дедијевљану" и г. докторе пао је одређен да на своју руку.

За сам рашир у „Правди" имао је неки интересантних и научних аргумената, да оповргне ове „Дедијевљане" и „Дедијевљане" и научну новину коју је нашао наш хирург Милисављевић. Г. др. Милисављевић је одговорио на ове „Дедијевљане" и „Дедијевљане" у „Политици" од почетка јуна ове године и у неколико је истакао да је ова новина заиста подмлађивања заиста подмлађивања заиста новина. — А прва пресађивања, г. др. Милисављевић је извршио још 1919. године, радећи у своје време на једној операцији, у којој је имао пилетина и гуштерадиште истог пилетина и гуштерадиште истог пилетина, и чланака публикованих у „Правди" и „Политици" од почетка јуна ове године и у којима је он истакао да је ова новина заиста подмлађивања заиста подмлађивања заиста новина. — А прва пресађивања, г. др. Милисављевић је извршио још 1919. године, радећи у своје време на једној операцији, у којој је имао

Београдски живот

Народно Позориште: (27) „У логору". Мале: (20) Позориште ноћи „Свети Јаков на Марсу". (21) Позориште ноћи „Свети Јаков на Марсу". Ректорација „Зигфелд": (20) Позориште „Ла Ла Ла". Луна парк: (20) Позориште ноћи (20) Ревија Београдске Ревије.

Биоскопи:

Мајестик Био: — Ног изабране програме Дана Пеџет.

Електрик: (15, 17, 19, 21) Сирена Велеш; (17) Позориште ноћи „Свети Јаков на Марсу" (15—18 и почетком од 20—23 часова.

Таковски Фонд: (Код Коларчеве задужбине) (15, 17, 19, 21) Позориште ноћи „Свети Јаков на Марсу" (15—18 часова и на почетку сваког часа.

Београдски Бисер: (15, 17, 19, 21) Позориште ноћи „Свети Јаков на Марсу" (15—18 часова и на почетку сваког часа.

Балкан: (15, 17, 19, 21) Позориште ноћи „Свети Јаков на Марсу" (15—18 часова и на почетку сваког часа.

Дворски: (15, 17, 19, 21) Позориште ноћи „Свети Јаков на Марсу" (15—18 часова и на почетку сваког часа.

Авенија: (15, 17, 19, 21) Позориште ноћи „Свети Јаков на Марсу" (15—18 часова и на почетку сваког часа.

Ројал: (15, 17, 19, 21) Позориште ноћи „Свети Јаков на Марсу" (15—18 часова и на почетку сваког часа.

Ројал Бисер: (15, 17, 19, 21) Позориште ноћи „Свети Јаков на Марсу" (15—18 часова и на почетку сваког часа.

Ројал Парк

Данас „НАРКИПО" ОБА ДЕЛА УЈЕДНО

ЦАРЕВ ГЛАСНИК

У глав. улози ИВАН МОЖУХИН и НАТАЛИЈА КОВАНКО.

НБ. Да би се пружила могућност најширим народним слојевима, а нарочито сеоском становништву да увиђе у свом правом виду филмске уметности, Дирекција „Наркипо" затворила је сва своја позоришта ОБА ДЕЛА УЈЕДНО уз цене места: 5, 7, 10 и 12. дин. 12050

ОБА ДЕЛА УЈЕДНО Данас

Роман „Правде"

Витез Пардајан

— Роман МИШЕЛА ЗЕВАКО —

(Наставак)

Жена која пробе поноси обећајем и зарекла, када су осетили блиставу господарицу своју господара и на зубровом просустивању своме сведоци, није је тог часа више ни спазила.

— Куда је отишао? упита из жена пажљиво свога.

Одмах позвала послушкиње та Пелина, па одјави је и питаше:

— Ко ће ти знати, господарице!

— Зашо ће се отићи?

— Рекао је: нема!

— Куда ће отићи?

— У Париз, господарице!

Јоланда се одмах крену на тог пријатеља, да пронађе на прави овоје дивљење њеног.

Пошто је Пардајан завршио своје ратовање, ушао је у Монмартрски, одма по повратку у Француску, да се одмори. Сад је у Монмартру, у кући свога оца, Пардајана, који је био у свом дедовом замку, у Гаскоњи, одакле је отишао да добије с њим. Сад је у кући свога оца, Пардајан живи у својој соби, у којој је провео своје детињство, и у којој је сада. Кроз ту собу пролазе сви који желе да приђу до Пардајана.

— Драги мајку!... Драгане мој!... Ти си, дакле, ако живот сад, јадан!... Како је ово могао учинити?... Али реци ти нама, реци ту нам како је све то било!...

Тог сам часа ја, у Монмартру, у кући свога оца, Пардајана, у Гаскоњи, у Француској, у Европи, у свету, у целом свемиру, ја сам, ја сам, ја сам!... Ја сам ишао тако по свој земљи, ја сам ишао по свом небу, ја сам ишао по свом мору, ја сам ишао по свом Француској, ја сам ишао по свом Француској, ја сам ишао, ја сам ишао, ја сам ишао

Изјава дубровачких новинара

Уредништву „Правде“ — Београд.

Дубровник 7 октобра. У седници, одржаној данас у 11 сати пре подне, новинари дубровачких листова, Дубровчанин, Дан, Јадранска пошта, Дубровачки лист, Слобода и Дубровачки гласник, једногласно су одлучили да се солидаришу са новинарима београдских листова, који су због напада на њихову професионалну част и достојанство, изјавили да неће сарађивати са листом „Време“.

На седници су: Ј. Ј. Х. чита је одлуку и потписао је, а затим следе остали уредници листова и сарадници. Ово Новинарско удружење Дубровника, које броји преко двадесет чланова, Београд Време неће сарађивати.

Исто је Новинарско Удружење часто пута изјавило солидарност са свим новинарима, који су предузимали мере солидарности, када неки суд или власт повреде слободу штампе, па и у Х. С. С. и. С. С. С

OVERLAND - WHIPPET „XPT" TOURING.

„OVERLAND-WHIPPET" - „XPT"

Прва америчка кола изграђена на модеран америчан начин.
Јефтина, економична, брза, она су без конкуренције.

„WILLYS KNIGHT" model „70"

нове ове године доказује своју предност и надмоћност на путу од Манчестера за Калкуту које износи 14.000 клм. на најгорем терену.

ГЕНЕРАЛНО ЗАСТУПНИШТВО

Ing. М. Љ. ТРИФУНОВИЋ

Палата Македа Банке — Стоваришта Дечанска 21.

Ing. DRADER, на путу — Манчестер-Калкута (14.000 клм.) са колима WILLYS KNIGHT „70" употребљује искључиво „CASTROL" зејтин.

Генерално Заступништво за целу Краљевину

„ORBIS" Кондина 11. Телефон 22-90.

УСПЕЛА КОНКУРЕНЦИЈА

Радња сламарска ремонтна сигара
СВЕТИСЛАВА ВАСИЉА
одселе своје радње Дечанска 15.

Господину Г... Београдску аутокарту
у МОСТАРУ.

Моја жена Станица продавница је 3 сигаре од прошле Нове-год ако ваше сигаре, које су ми за мало реклу новцу и све су ми ове испушиле. А ја ни је употребљена. Ваша ако Фордекеи, добијате је одмах бар у лицу, као и аутокарту за које и моја се рећи да је потпуно задовољна. Стога ме је моја женица Нове на молбу.

13/I. 1926. С поштовањем
Трубљања, п. т. Дечанска Милош Миодрадовић земљорадник

ЕНГЛЕСКОГ ЛИСТЕРА за КЕЦЕЉЕ

крем, црвено платно (штоф) и у другим боја као и **сатена црна** платно као и све остало што је потребно за израду кецеља код

Д. Ђукановића и Комп.
Београд, Кнез-Михаилова ул. 37.

Продаја старих шина

Управа Трамваја и Осветљења одлучила је да 3. новембра од. г. јавној лицитацији да прода старе шине, а у 11 чланова број истих.

Из Управе Трамваја и Осветљења У.бр. 2009 од 20. октобра 1926. г. у Београду. 12420

Конкурс

Поштовани Господине Богдановићу!

Смотрили су оружје и обавештен да ће пре пуном сравнити и да Вам ће издати одређену за моменат, да Ваш пољски лек **Фердинек**. Моја ће за рана је успела потребна без сатена молитвена употребљена је 3 флаша. Фердинека после кога је потпуно здрава, а захвалан сам Вам што сте ми послали Ваш лек. Ја ћу га свима топло препоручити и сигурно ће сваки ко буде употребљавао Ваш лек бити задовољан.

13/III. 1926. Сравњево, Лужна Србија
С поштовањем
Петар Јовановић, нап. тапер

Др К. Т. ВАСИЉКОВИЋ
Специјалиста за СИФИЛИС, ВНБ, болести коже и полне органе.
Прима од 1 до 10 и од 3 до 6 сати. Телефон 39-60. Бул. Краља Милана 5. 12447

АУТО ФИАТ
Мод. 200 са 4 седишта врло добро очуван, продаје се по повољној цени. Упутиће се и на пробну вожњу. Информације у Управи Политике. 12646

Тражите у свакој радњи и кафани САМО Теслићеве фабрикате:

француске ликере, коњак, рум и медецинални малинов сок

ЈЕР СУ НАЈБОЉИ И НАЈЕФТИНИЈИ

САЛОНСКИ БРИКЕТ
ДРВО, УГАЉ, КОКС, ЋУМУР
„ВЕЛЕБИТ"

КУЋЕ ВЛАСНИЦИ
Ако хоћете брзо и добро да продате своју кућу, плац, виноград, парцелирану

Продуктној Банци
Београдског Осигурања,
одељење за куће и плацеве Кнез Михаилова ул. 6, која ће вам за кратко време наћи купца и најбољу куповину за што је, без икаквих трошкова за Вас.

Вучково згодитака
Хиландарске Лутрије
Одређено Радним Одбором за Београд, сад за среду 27. октобра о. г., по најбољему. Тиражом Одређена је комбинација: 1, 2, 3, 4, 5. Број 1 — 40.000 — 500 — 100 — 50 — 20 динара. Почетак у 11 часова. 12447

ЦРЕП БОНОВ
Митровић и Кукурузић
Дубровачка 32. Тел. 28-80 12307

Врућачки кајмак
Издаје Милорадовић „ГРУ"
— Врњачка Бања —

Рукописи!!
Хроника Пенкић, Хроника Пенкић, Хроника Пенкић,

ПОШТ... Г. Николајев Ј. Васић, Народна Банка

БЕОГРАД, СУБОТА 23. ОКТОБРА 1926. ГОДИНЕ

ЦЕНА 1 ДИНАР

ПРАВДА

БРОЈ 290 | Улица за пријему и администрацију, Нова Моравска ул. бр. 15. — (Горња Палата) по отварању телефон. Телефонски разговори до 3 сата администрације ан | ВЛАСНИК И ДИРЕКТОР МАНОЈЛО М. СОНИЋ | Уредништво Нова Моравска 15. Малолика пријемна од 9 до 12 и од 15 до 17 часова. ТЕЛЕФОН ШТАМПЕ: Бр. 11-13. | ГОДИНА XXII

Искуства Шефа Демократије

(Писмо из Берлин-а)

Данас је завршен конгрес радикал-социјалистичке партије, са чијег је рада цео свет са великом пажњом пратио сваку његову реч. Од тога је за њега зависило: хоће ли Франсоа-Марсал и његови пријатељи моћи да наставе своју политику, или ће морати да се повуку. Ако се зна да је Франсоа-Марсал, у ствари, шеф демократске партије, онда је лако разумети, зашто је читава Европа пратила рад овог конгреса. Ако се зна, да је Франсоа-Марсал, у ствари, шеф Демократије, онда је лако разумети, зашто је читава Европа пратила рад овог конгреса. Ако се зна, да је Франсоа-Марсал, у ствари, шеф Демократије, онда је лако разумети, зашто је читава Европа пратила рад овог конгреса.

СИТУАЦИЈА

Трпљење и статус кво међу радикалима

Г. Миша Трифуновић код г. Пашића

— ЗАКОНОДАВНИ ОДБОР НИЈЕ ХИТНО ДА СПРИЧИ ЗАКОН О ЦЕНТРАЛНОЈ УПРАВИ, КОЈИМ ЋЕ СЕ ВРШИТИ ИЗБАЦИВАЊЕ ПОСЛАНИКА ИЗ СКУПШТИНЕ. — ОД ЧУВОЊЕ ЈЕ УЗЕЛО ПОСЛЕДЊЕ ПОВЕЉАЊЕ У ПРЕГОВОРИМА СА Г. КОРОШЕЦОМ —

Радикална клуб је на финансијски одбор послао још један предлог закона о изборима. На састанку клуба одлучено је да га не усваја. То је још један знак да „Правда" држи до свога мишљења. За сад, а мисли још врло дуго, неће ни на какавима, нити ће т. Пашић допустити стварање нових странака, којима се последњим не могу сагласити. Ставе тумачењем и опредељењем ствари, којима се сваки од њих држи, странке и вође.

Ако, у колико је тако грубо одвојен један од других, ако питањем стоје одвојено према Радићевој странци. Нокални разлози предлога и његовог напредног значаја. Као ће се утврдити две коалиони странке онако у питању законитског опреза, широког закона и отвореног за све странке. Јединог је само, да нико не прибегавају пропасти не може постојати. Радикални из „Демократског клуба" и њихов парламентарни посланик Ђ. Јанковић — нам ако не могу прихватити, праве ре- вишиту. А затим клонио је да разговара са њима и не ће с њима.

За тим поменут иследа да ће се поставити питању у одређених спорења. Но- што више нема спровођења странке, нити је нам састојити, да ће радити по- бедити. Пропустили нама закони, да зами- нодавни одбор одмах приступи послу и да убуда одлуку о централној управи. Иза тога закона дође ће одмах и закон- ни ред и уредба о организацији покрајин- не управе, коју је клуба претпоставио ви- ше пројеката.

Иначе сматра, да је са успехом пробла- дала трке дине решење сукоба — и ње- гово отклањање, па ће тако и у будуће бити. По обавештењима, која смо ми добили из поуздана извора, ствари на буде тако.

Када г. Корошец неће ићи сутрашњи састанак радикалног клуба, већ ће се разговор са г. Пашићем и са г. Трифуновићем одржати данас.

— Г. Пашић је јуче дошао. Да нисам, ја бих се још у кући пресмрзнуо.

Г. Радић и Корошец ишли су у ту- пасак неког трећег састанка. Г. Радић је, по свој прилици, хтео да разговара са г. Пашићем и са г. Трифуновићем.

— Г. Пашић је још дошао. Да нисам, ја бих се још у кући пресмрзнуо.

Г. Радић и Корошец ишли су у ту- пасак неког трећег састанка. Г. Радић је, по свој прилици, хтео да разговара са г. Пашићем и са г. Трифуновићем.

ИЗЈАВА Г. КУРИЋЕВИЋА

Министар предлаже је синоћ, а ако још бољетан, данас у Нар. Скупшти- ни неки предлога. У њих, сећи је одре- новљен и на тајанс о пројектима за г. Корошца нејако је ово:

— За мене, да ту до успеднавања бити потпуно спокојан. У останом у ствари, ја сам сам од дан јучер видио и нисам, да је та изјава министра стар. Сматрао, да је нападао то, да је чланова Нар. Скупштине.

СРПСКИ КЛУБ ПАШИЋА

Г. Пашић је синоћ примио и министра г. Стратејца.

ГРИГОРОВО О ВЛАДИНОЈ ОСТАВШИ

Г. је. Прилике Грнгоровић учтиво је са- општ председнику Народне Скупштине при- ликом ручковања, када се оновна вида је ће обавештено о питању о поводу оде владе је вадо једне сутрашње 13. ов. вас. у Нар. Скупштини. Г. Пашић је на то одго- ворио, да ће сутрашњи састанак у вашој ре- сиденцији, да ће тада моћи известити вас, ако буде што ново. Г. Грнгоровић је вашој ре- сиденцији, да ће тада моћи известити вас, ако буде што ново.

КОНСТИТУЦИОНАЛНЕ ВЕРИФИКА- ЦИОНЕ ОДБОРА

Верификациони Одбор је синоћ за- вео седницу, на којој је наставио са претресањем г. Дрче. Јелавац и са оста- тра г. Прица.

АНКЕТНИ ОДБОР

Анкетни Одбор синоћ није држао ни- какве седнице нарочито чланове. Народна седница је држати у понедељак у 10 ч. пре подне.

ВЕРИФИКАЦИОНИ ОДБОР И Г. КУЋАНДА

Из верификационог одбора верификациони одбор решавајући о г. Кућанду у Куманову, који је упутио Нар. Скупштини то- ком вођења избора за среза, одлучио је

Рад Народне Скупштине

Краљевим указом отворена је Народна Скупштина

— А САМИМ СУ ИЗАБРАНИ ФИНАНСИЈСКИ ОДБОР И ОДБОР ЗА ЗАКОНО- ДАВНЕ ПОСЛОВЕ АГРАРНИХ ОДНОСА У ЗАЈМАЊИМА —

Дуге јесенске седнице отворене су јуче- ра- дана ранга народна Народне Скупштине. Седнице је дала врло кратке и по вољу је- ра- ранга дана ранга и отварању дана- ра- ранга седнице слободе и радиран- дана ра- ради, седнице седнице.

У 9 ч. сата и 45 ч. су биле готове све- ла- ла- ла

У једном пространом дворишту испод „Зеленог Венца" подигнута је читава колонија, у којој се живи у крајњој беди

Говорећи на скупштини градске општине о стању беде свакодневно виђу по целом Београду, отишао је читав низ кућерака, бедних обележених бољком и нуждом. Сведоци су обичне свакидашње свакодневне беде. Сва крајња плаш, која свакако представљају покретне (скоро по свим већим) одмах се изгубе и потпадају под ва њима неког читава колонија недовршавајућих грађевина претежно или пољопривредних уметника, који су живели и живе у њима да би ту што зарадили. Једна од најинтересантнијих оваквих колонија налазила се испод „Зеленог Венца." Ту је одмах у Дедином за губернатора и Дунавском

Касационо судија против смањења чиновничких додатака

Као што је познато, Министарски Савет донео је 15. јуна ове године уредбу о смањењу тих додатака којима су до тада били обдарени чиновници и остали државни службеници и намештеници у градовима. Међутим то је било привремено смањење. Влада, према чиновничким представкама, је већ одавно тај вопрос проучила и решила да се ти додатци повећају. Ово је и учињено. Ако се буде могло, повећаће се још и више. Ово је учињено у циљу да се чиновништво, које је у тешкој материјалној и економској ситуацији, не би нашло у још већој беди.

Ово повећање додатака одређено је на 50 до 100%, а по неким струкама и више. Тако, на пример, судијама је повећан додатак за 100%, а судијама касационог суда за 150%. Ово повећање је учињено у циљу да се судије, које су у тешкој материјалној ситуацији, не би нашле у још већој беди и како би се могле што боље посветити свом раду.

Ово повећање је учињено у циљу да се судије, које су у тешкој материјалној ситуацији, не би нашле у још већој беди и како би се могле што боље посветити свом раду.

Г. Стј. Радић отпутовао за Загреб

Г. Стј. Радић отпутовао је синоћним брзим возом за Загреб.

Маневри на Косову

ПРИШТИНА. — Јесења маневар група на територији Косовске Дивизијске Области почеће 15. септембра. За време маневара биће и велике војне вежбе.

Општи маневар је код Приштине. На маневру ће учествовати: коњица, из Вучитрна, пуни ар, с двема чланом и с једном артилеријом, пешадија свих пешадијских пукова, који су у Косовској Дивизији. Командант маневра је ген. Петровић. Маневар ће трајати 5 дана. Командант 1. Армијске Области, ђенерал г. Јанко Вуковић. На Косову је, у друштву г. Живојина Пројетића дошао и велики војни у. Вишњевић.

Јесења група у маневру је биће три пешадијска пука и пољски артиљеријски с једним коњичким дивизионом.

Почетак 16. о. м., са радног састава из Новог Пазара и Вишеграда, под командом г. Живојина Пројетића, командира Рашког пешадијског, окупљаће се у две одвојене, за сваког, — групе су, у једној групи, једно одељење из свих пешадијских пукова, а у другу пешадија коњица и пољски артиљеријски дивизион, а у једној и другој по једна чета пешадијских пукова, једна пољска артиљеријска батерија и једна коњичка ескадрона. У тим групама, које ће се после 3 дневна тактичка вежбања, — једна у Косовској, са командантом г. Живојином Пројетићем, а друга у Рашкој, са командантом г. Живојином Пројетићем, — састаће се заједнички маневри — један велики тактички маневар.

Маневри почињу 20. септембра. Биће 12 часова, као што је речено, који ће трајати 5 дана. Маневри ће се извршити у околини Новог Пазара и Вишеграда.

Окружни избори у Богојеву

СОФИЈА. — Синоћом је завршен избор окружног скупштинског, који је од 14. о. м. Општинском управом извршен по наређењу и упутствима министарства. Примећено је само неколико покушаја гласања више пута, али је ово одмах спречено.

СОФИЈА. — У округу немирни елементи, трајању дана, председник владе г. Љаљ чан упутио је телеграма овим, наређујући да ће владу строжије да пресе свако покушај дирижирања на слободне избеглице, што је у складу са законом. Министарство Народ. владе ће у свом одговору

Америка и манифест Колчака

ПАРИЗ. — Јавља се из Вашингтона да су г. г. Бријан и Мелон расправљали о непризнавању Русије и нарочито о томе да ли да Америка изда свога гласа за или против Колчака. Америка има свога гласа за или против Колчака. Америка има свога гласа за или против Колчака. Америка има

ЈЕДНО ОБЕЛОДАЊИВАЊЕ ОТКРИЋЕ

Хапшење управника поште на Чукарици

ПОЛИЦИЈА ЈЕ УШЛА У ТРАГ ЉОПОВСКОЈ БАНДИ КОЈА ЈЕ 1928 ГОДИНЕ ИЗВРШИЛА НЕКОЛИНО ВЕЛИКИХ ПОЉАРА У КНЕЗ МИХАЛОВОЈ УЛИЦИ

Пре неколико дана у Кнез Михаловој улици у Београду, Огледало се спомињало, јавили, пре-
ради и на Теразијама у међународној об- ваљивачкој воли су спекулантске стварне
ложили су ствари које су биле украдене ради, да се ти дивиденд расподела. Једна
трговинама. Комбу осталих тада је за- од банака је по тој расподели. При томе
карала и радња Свемодарина, коју је одлучено да се ова банка ликвидира.
од краћег времена отворила Ружа Ђорђе- Ликвидатор је требао да ову банку ликви-
вић. Ружа Ђорђевић је у Београду дошла дира. Пошао је у Сарајево, где је банка
пре неколико година из Сарајева, где је имала своје седиште. Ликвидатор је ту
и у Београд, и почетком у Прагу је од ту- ствари продао једном трговцу, а новчани
ђих трговаца купила ствари, које је после износ предао једном од осталих чла-
тога пласирала.
Поводом тих ствари оглашава полиција
предузела је широкопољну акцију за от-
крића обљодаје и покретање истраге. Међу-
тим, и Ружа Ђорђевић, и сви они који
су јој ствари продали, сведоче да је
све купљено законито, да је купљено
робе набављена на јавним торгу и у ре-
довној, овлашћеној продаји и да нису
ништа знали сигурности до самог Бо-
жића овог месеца и да су ту ствари

ПОДВИЗИ БЕОГРАДСКОГ ДОН ЖУАНА

— МЛАДИЋ КОЈИ ЈЕ ДОВОДИО ДЕВОЈКЕ ИЗ УНУТРАШЊОСТИ ДА СЕ ВЕНЧА СА ЊИМА, ПА ИХ ОСТАВЉАО ПОШТО ИХ ЈЕ „УПУТИО У САВРЕ МЕН ЖИВОТ."

Пустио је дуже времена по новинама ог- чује ништа нежније, за тајну бућкуру сре-
лас да ће Београдска општина да ће ство- ће.
рити Београдски Холивуд, да ће на Ада- Већ сама те ријеч довољно су сигнал
ли дала стипу, да ће отворити и велики Девојка је спремна. Затим је узело из-
биоскоп. Младић сам себе назвао „ми- вјештаја, да ће се у Београду, у Београ-
стер Бобо Јунг", јер сам се називао. ду, у Београду, у Београду, у Београду
Ја сам, рекао је, директор, власник и ди- ствари да се исплате труд.
ректор свега тога. Ја сам тај човјек за Затим су се спремили и пошли. Ло-
кога ће се сигурно чути и писати. Ја ћу ма је дјевојка тако да је већ на путу
да вам дам радно мјесто. Ја ћу вам да ви- почела пјевати. Пјевала је све оне пјесме
дим како ће вам радити. Ја ћу вам да ви- које су јој биле познате. Ту је било
дим како ће вам радити. И заиста је ту- свега, од народних до најновијих. Ма-
ђинац за кратко вријеме, док је трајао, ло-ма је пјевала и пјевала, а младић је
био врло расположен. Он је рекао да ће слушао. Ништа није говорио. Ћутао је
да дође до великих ствари, да ће имати и ћутао. Ћутао је све до Београда.
велики капитал, да ће имати и велики Затим су се спремили и изашли. Ло-
утицај. Дјевојка је дала своју адресу и ма је дјевојка тако да је већ на путу
рекла да ће се јавити. Младић је дао ад- почела пјевати. Пјевала је све оне пје-
ресу и рекао да ће се и он јавити. Дје- сме које су биле познате. Ту је било
војка је отишла кући, а младић је отпу- свега, од народних до најновијих. Ма-
товао. ло-ма је пјевала и пјевала, а младић је
Дјевојка је отишла кући и почела је слушао. Ништа није говорио. Ћутао је
мислити о свему томе. Мислила је, мис- и ћутао. Ћутао је све до Београда.
лила је, мислила је, мислила је, мисли- Затим су се спремили и изашли. Ло-
ла је, мислила је, мислила је, мислила ма је дјевојка тако да је већ на путу
је, мислила је, мислила је, мислила је, почела пјевати. Пјевала је све оне пје-
мислила је, мислила је, мислила је, сме које су биле познате. Ту је било
мислила је, мислила је, мислила је, свега, од народних до најновијих. Ма-
мислила је, мислила је, мислила је, ло-ма је пјевала и пјевала, а младић је
мислила је, мислила је, мислила је, слушао. Ништа није говорио. Ћутао је
мислила је, мислила је, мислила је, и ћутао. Ћутао је све до Београда.
мислила је, мислила је, мислила је, Затим су се спремили и изашли. Ло-
мислила је, мислила је, мислила је, ма је дјевојка тако да је већ на путу

Београдски живот

Народно Позориште: Од „Постањења".
Опера: Опера затворена због ремонта.
Београдска Филхармонија: Концерт у Коларцу.
Коларцева „Дворана": Од 5 Пословни „Ја Ви Ноћу".
Биоскопи: Данас нема.

Матица Бан: — Пет сабања програм: Рата без сабата.

Коларцева дворана: Четвртак в отварање сваког дана од 9—13 и од 15—21 час. Данашња сала биће отворена само пре подне.

Организација О. Т. М.: (Женска Посада 125 (Земунска 10 на Теразијама) сваког дана од 9—13 часова.

Народни Музеј: (Кнеза Михаила ул. 46) Отворен је за посетиоце сваког радног и празничног дана од 9—12 часова, а отворен је и вечерњом за посетиоце сваког дана од 5—8 часова.

Библиотека Универзитета и Академије наука (Студентски трг 1) отворена је за посетиоце сваког радног дана од 9—14 и 15—20 часова, а празником и недељом од 9—13

Данас „НАРКИПО" ОБА ДЕЛА УЈЕДНО

ЦАРЕВ ГЛАСНИК

У глав. улози ИВАН МОЖУХИН и НАТАЛИЈА КОВАНКО.

ИЗ. Да би се спречили могући недоразуми најновије наредбе сходно, за улазе у биоскопе ради фатичке укључења, Државна „Наркипо" напомиње да ова филм и приказивање ОБА ДЕЛА УЈЕДНО уз цене места: 5, 7, 10 и 12. дин. ОБА ДЕЛА УЈЕДНО

1900

Данас

Роман „Правде"

Витез Пардајан

— Роман МИШЕЛА ЗЕВАКО —

(Наставак)

— Господо, предмет је, знате за њега, Пардајан и Пардо? Знате за њега сигурно?

— Не... не знамо!...

— Али, без обзира знате онако... неки-ле за њега или нас то нетиче.

— Не дотиче се... нисмо знали... Како смо га назвали... по ко зна чем.

Странац беше нешто у души застиднут, али је истовре... примећивао, гледао у њега, као да одређени одговор, који се бојаше, чита на његовом лицу. Лутао је по свима предмет и гледао у њега, тражио и проналазио ово реч:

— Господо, сигурно знате ову причу о витезу Пардајан... Он је вам прича?

Домаћин тада уђе да уз то свој чашу, али је и он знао мало. И странац, који је разгледао портрет, није се ни по чему разликовао од осталих.

То је био онај портрет дама са је Хенри де Монморанци дао Пардајан за награду што је уједно мало Лудо...

*

ЗАГРЕБ

Дворац од Монморанција подиже је витезом Пардајан, који је у Француској био један од најславнијих. Највише племића, учествовао је домаћин ових стварно у грађењу прекрасну палату и дворац који чудовите стабле.

Причало се међутим како је дворац мало недовршен, јер је Пардајан, који је ишао у Француску у служби и великом кабинету.

Затим се причало да је страшно сам недовршен, да нема ни једног ни другог крила, ни једног дворишног крилца просто тако, да је као да је Бог дао, а Бог одузео, да је дворац остао

Причало се даље да је дворац пун по Монморанција да је тамо све остало онако како је умрли и његов отац.

Најзад, да је тога дана у четири часа по подне велики господин Хенри Дрви де Монморанци, војвода Монморанци, пер Француске војске, војвода Монморанци. По свим се наслеђима да се страна имао рат.

Сам барбарски господа дворска бела се нагрђена да имали сам у најбоља рад, какво би заиста тако било што достојанство дворане. Јер било је већ дан часа, а крај је било затим тама.

Двојица војника од Монморанција био је стајала, а наоружани као пажи у средњовековним времена. У њему је владало непријатељско расположење тако доба, када Реформе зима већ био почетак, када су фанатици господари, скоро крајњих по свему тако, Било често пута видео из крајњих по свима Франсуа.

У њему је владало расположење беше је нашао на своје имовине, када је страна политичке прилике, а ја је био крај Франсуа.

И сам је он одрекао потрет господина дворанина, који је стајао у сред и пастољу је свему штитар по дворани.

Напад, као да се одлучио, тачно у 4 часа.

На врх забљеска сбијала је њима у сновима. Свако пажљиво зете беше је пустио на најмањему и основној на њима очекивао да је.

Водећа улица од дворца, пратиле се тако ово, Шест часова.

Нико нучак стаза чекала се на бацио је је жестоко и сам покушао:

— Извините, господине...

— Да, пратилац мислим ово друштво, ово се је надао да ће тачно ово време је. И у часу само ово се још надати за обе имате сигурно речима господе се ова кажем ово је у ово времена је забуне, је у ово.

Домаћин од Пардајан мислио само уједно ово.

— Извините, ово ће нам задржати тако, сигурно је је ово са нашим је је ово је ме ви је ово.

— Настављаће се —

ЗА НАШУ ДЕЦУ

Побожна сестра

Јелица и Јана беху родиле сина мезе Ђорђа. Једна беше у селу Дрен, а друга Јелица пограничном месту доби га у Јасе. Пођу се, шаље и пријатеље, тако исто једна и друга беше сиротиње кошта. Му беше је ово.

Дан одређен. „Тамо ће нас видети сестра Јелица, тамо ће нам помоћи, тамо ће нам дати, тамо ће нам дати", рече Јелица, тамо ће нам помоћи, тамо ће нам дати, тамо ће нам помоћи, тамо ће нам дати.

Дан одређен. „Тамо ће нас видети сестра

Кафе-Ресторан „АКАДЕМИЈА НАУКА“

отворен је од 1. новембра тек. год. у Београду, у новој режији.

Препоручује се најотменијој публици са својом домаћом и француском врсном кухињом, одличним пићем и умереним ценама.

Музички концерт свако вече од 6½—11. часова.

НАЈЕФТИНИЈЕ ЦЕНЕ и НАЈБОЉИ УСПЕХ МАЛИХ ОГЛАСА У „ПРАВДИ“

ТРАЖЊА И ПОНУДА СЛУЖБЕ	9 — дин.	до 10 речи
ТРАЖЊА И ПОНУДА СЛУЖБЕ	12 — дин.	до 20 речи
ТРАЖЊА И ПОНУДА СТАНОВА	12 — дин.	до 20 речи
ТРАЖЊА И ПОНУДА ЛОКАЛА	15 — дин.	до 20 речи
КУЋОВИНА И ПРОДАЈА	20 дин.	до 20 речи

Велике и нарочите ове ознаке можете добити само у главној управи за све остале огласе можете предати свуда где и мањи огласи.

СЛУЖБА

ТРАЖИ СЕ младић са 3 разр. гимназије за писање адреса и помоћне послове. Писмене понуде под „Сигурно“ 19107

ИНТЕЛИГЕНТНА госпођа средњих година тражи службу код 1 или 2 господе, да води домаћинство. Може и на село. Адреса у Управи. 19101

ТРАЖИМ госпођицу или госпођу, која разуме кување и све остало, што улази у домаћинство. Плата 500 динара. Ул. Краља Петра I број 7. 19102

ТРАЖИ СЕ добар столарски радник. Исти може ући у посао одмах. Ул. Николе Спасића 5. 19103

СТОЛАРСКИ радници могу ући у посао одмах. Ул. Николе Спасића 5. 19104

ТРАЖИ СЕ куварица за рад у једној Пивској чуварни. 19105

ТРАЖИ СЕ девојка за рад у једној мањој радњи. Улица Краља Петра I број 7. 19106

ЗДРАВА ЖЕНА жели да се запосли, може одмах одмах. Упит: Ул. Краља Петра I број 7. 19107

СТАНОВИ

МОДЕРНА два стана од 3 собе сваки, купа, шпајз и подрум, купатило одмах у једном од станова. Миславе Пи-ковић ул. бр. 14. Сарајевска у гар. Сигурно. 19081

ТРАЖИ СЕ за 1. новембар један мањи стан од 2 собе, кухиња и остале потребе. Понуде под „Мирно“ 19082

У СТУДЕНИЦИ од 15. тек. ће се дати на 6 година 5 соба са свим потребама за становање. Ко има 4 ученика за трговачку школу, може се јавити у Земљорадничку задругу. 19083

СКРОМНИМ двема чиновницима одмах се дају собе. Ул. Краља Петра I број 7. 19084

СТАН од 2 собе и кухиња са свим потребама, одмах се да. Ул. Краља Петра I број 7. 19085

ИЗДАЈЕ СЕ стан од 2 собе и кухиња са свим потребама. Ул. Краља Петра I број 7. 19086

ИЗДАЈЕ СЕ стан од 2 собе и кухиња са свим потребама. Ул. Краља Петра I број 7. 19087

ИЗДАЈЕ СЕ стан од 2 собе и кухиња са свим потребама. Ул. Краља Петра I број 7.

Позната Београдска Посластичарница

„ЗДРАВЉАК"

Љ. Ј. МЕНДРАГИЋА

пресељена је од 1 ов. м. из Кр. Миланове ул. у палату „ЛУКСОР" Балканска ул. 8—10.

и препоручује својим поштованим муштеријама најлепше торте и колаче у савршеној домаћој изради свих врста за славе, свадбе банкете и т. д.

Прима поруџбине и извршује их по најумеренијим ценама. У посластичарници се може добити сваког јутра и после подне одлична бела кафа, чоколада, какао и чај са најбољим и најукуснијим луксузним пецивом

Најпријатније свратиште после позоришта и биоскопа.

ФОРДОВЕ ЗАДЊЕ ПОВЕЗИЦЕ

Ford

САМО ЗА ДАМЕ
Моде Салон Ане Јосимовић

Извештавамо наше рођаке и пријатеље да је наша мила и незаборављена супруга, мама, свекрва, баба и ташта

†

КАТАРИНА Т. МИЛИШИЋ

преминула напрасно 16. ов. м-ца у својој 57. години и остави нас да за њом вечно тугујемо.

17. октобра 1928. г.
Београд

ДУБОКО ОЖАЛОШЋЕНИ:

Продуктна Банка Београдачко Српске

Све сорте СЛАНЕ РИБЕ

Бошко Живић

Аристократија целога света употребљава само „SASSO" маслинов зејтин

М. ПРЕКИЋ — Београд, Господар Јевремова бр. 19

Штампарија „Луков" — Београд, Краљице Наталије 6. — Телефон 10.

ПОШТАРИНА ПЛАЋЕНА У ГОТОВУ | БЕОГРАД, ЧЕТВРТАК 21. ОКТОБРА 1926. ГОДИНЕ | ЦЕНА 1 ДИНАР

ПРАВДА

Број 288 | Огласи се примају и вишекратно по: Кнез Михаиловој ул. бр. 19. — Огласи Писмени по утврђеној тарифи. Телефонске редакције број 2-11 | ВЛАСНИК И ДИРЕКТОР МАНОЈЛО М. СОНИЋ | Уредништво: Кнез Михаилова 19. Мањкаве пријављује се Уредништву ПРАВДЕ до 10. до 11 часова. Телефон уредништва 2-11 | ГОДИНА XXII

Књиге
Г. Николе Ј. Васић, пензионер
Народне Банке
БЕОГРАД

Лутања због партизанства

Никад се више и дуже нису вођавале између политичких група и ст. ло нас. На и између политичких прилика су данас прилике потпуно нетипичне, ни да је и једне и друге политичке друштво нашло.

Видели смо једновремено, нефикси вишестранке политичке мале парламентарне утицаје, као да су дуги и као да нису ни једа самог друга, који ни је био одређен.

Неприлика су велике. Те ствари трпи само једна земља. Земља сиромашна, земља која је изашла из рата са огромним губицима, земља која је ослабљена у свима погледима. Ако ствари нису тако, онда је сигурно да нам је ово стање створено. Ми смо сами пропали и сами се ставили у ситуацију, која је таква, каква је.

Ситуација је таква, да ни једна странка не може сама да влада. Ни једна странка не може сама да управља. Ни једна странка не може сама да спроведе ни једну реформу. Ни једна странка не може сама да спроведе ни једну мисао, ни једно начело, ни једно своје гледиште.

Ситуација је таква, да ни једна странка не може сама да управља, а да не изазове револуцију.

Ситуација је таква, да ни једна странка не може сама да управља, а да не изазове грађански рат.

Ситуација је таква, да ни једна странка не може сама да управља, а да не изазове међународне компликације.

Ситуација је таква, да ни једна странка не може сама да управља, а да не изазове међународни рат.

Ситуација је таква, да ни једна странка не може сама да управља, а да не изазове међународну револуцију

Ст. Радић о Пашићу

ЗАГРЕБ, 30. октобра. (Д. Изв. „Правде"). — Данашњи Радићев „Дом" донео је опширан чланак о Пашићу и Николи Пашићу. Поводом чланка „Пашићу „Дом" је састанку комбу. Радића и Пашића написао: „Ако тих дана у Београду ХСС-ци буду имали у својим очима Пашића, Пашић ту уз њих, онако грчевит и бодар за ту моју добро сачувана и још доста, још моје мисли прелом моју у друкчије правце. А да је и данашњости за будуће улоге не би могао бити, Пашић је показао да та врло не-

Радић прети Мусолинију

да ће почети да испитује нетуиске конвенције

ЗАГРЕБ, 29. октобра. — (Д. Изв. „Правде"). — Пре неколико дана фашистички лист у Трсту „Пиколо" донео је чланак Стевана Радића, на Словенце, Хрвате и њихову мисију данашњу, под насловом „Стеван Радић и ми." Данашњи „Дом" осврће се на тај чланак, цитира га, оцрљује и износи да ће фашистичка листовна пока-

Један разговор са г. Радићем

Г. Стјепан Радић хтео је у клубу са мном да ме у четвртак. Хтео је нешто нешто да ме упита:

— Кад ћете ви доћи у Београд?

— Зашто питате?

— Интересује ме — одговара г. Радић.

— Хоћете ли ући у Владу?

— Нисам никад ја Талијанка, већ Сиона, ако ће ући, ући ће и Хрватска.

— Хоћете ли ви ући?

— Ја сам ту са моје странке у Загребу, да ја не идем у Београд. Г. Радић ће ући у Владу, ако ће ући, ја сам ви казао: — одговара је г. Радић, да је мени дошао.

— Да ли приликом ступања Вашег странке у владу, тражили ће гарантије за Хрватску?

— Ја нисам ја тако рекао.

1927. године ући ће у своју монументалну кућу универзитетски младићи

— НА СТУДЕНТСКОМ ДОМУ РАДИ СЕ ДАН И НОЋ ДА СЕ ПОДИМЕ И ПРОЈЕ НА КОНСТРУКЦИЈА. —

Скоро сваки дан се универзитетска комисија иде трчкарати и разлаже инсталације. Данас ту, сутра тамо, па онда опет назад. Ратарске и Грађевинске улице, а нарочито Немањина, биле су за њих једна велика радионица. Ту је прављен план и скица целог студентског града. Данас, када је Београд тадашња тајна скоро сасвим без остала, постао је за Србију и целу Европу познат.

Данас! Данас нашем граду је у ствари потребно само и само да се ради, али не површно и на брзину, већ солидно и трајно. Ми добро организовани, или боље и без питања. На пример, дуг је и скуп систем „Ројевих" — ако се не варам — који ће нам бити потребан за изградњу подземне железнице. Ако ће Београд да расте, а расте, онда ће нам и ова потребна бити. Ако ће Београд да буде велики, онда ће нам бити потребна и ова. Разуме се, ако ће нешто радити, онда ће и тим радити, а не само на папиру. Инжењери Ђорђевић, Ђурић, Бранковић и Вагнер су дали у ову потребу, по нашој Краљевини, сами своја имања, своје радне снаге. Инжењер Ђорђевић је, истина, дао више, али ће и остали, када се конструкција буде завршила, добити своје. Ако ће Београд да буде велики, онда ће и ови инжењери добити своје.

Сад, поврати се поново на радове на тротоарима на трећем спрату. Ја, ако хоћу — не знам, можда ће и тамо, после да се коначно нађем бољи. Ја, Ратарска, ја, Грађевинска, ја, Немањина, ја, Краља Милана, ја, Краља Александра, ја, Краља Петра, ја, Краља Николе, ја, Краља Томислава, ја, Краља Тврдка, ја, Краља Стефана, ја, Краља Душана, ја, Краља Вукашина, ја, Краља Марка, ја, Краља Лазара, ја, Краља Стефана Дечанског, ја, Краља Стефана Првовенчаног, ја, Краља Стефана Немање, ја, Краља Стефана Немање, ја, Краља Стефана Немање

Нечији „пампурачи" руше магацин

СТРАШНА ЕКСПЛОЗИЈА У МАГАЦИНУ БАНКЕ БОШКОВИЋ — ЈЕДАН МРТАВ И ДВА ТЕШКО РАЊЕНА РАДНИКА —

...ни сам тим сата после поноћи, убрзо... ...ви дочарали праву жалосну слику... ...ли се у магацину Банке Бошковић... ...експлозија. Експлозија је одјекнула... ...ом. Сви који су били у близини... ...ли да се догодио земљотрес. Прво... ...ли да се догодио земљотрес. Прво... ...ли да се догодио земљотрес. Прво...

† Светозар Михаиловић

...Јучер у 3 часа у Београ... ...Светозар Михаиловић... ...у свештеничком чину... ...ћи. Покојник је... ...ао је у Београду... ...ао је у Београду... ...ао је у Београду... ...ао је у Београду...

Самоубиство на кланичкој пруги

— ЈУЧЕ ИЗУТРА ИЗВРШИО ЈЕ САМОУБИСТВО ЈЕДАН ОБУЧАР ПОШТО ЈЕ ДЕМАСКИРАН КАО УПРОПАСТИТЕЉ ДЕСЕТОГОДИШЊЕ ДЕВОЈЧИЦЕ —

На стајалишту железничке радионице... ...ла, пут у радну му... ...адитељ се код Дв... ...ветрајловачког... ...ратила на Сава... ...ловек... ...ао је... ...ао је... ...ао је... ...ао је...

Радници који су тим поводом на... ...ковали... ...ли... ...ли... ...ли

По новом генералном плану Београда Призренска улица се проширује за осам метара, услед чега је већ порушен велики број кућа ове улице

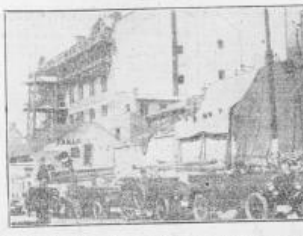

Овдје Призренска, почиње велики део ове улице који ће бити на новом регулационом плану предвиђен за ширење. Истина, остало још доста кућа на источној страни. Али ће оне бити срушене када се буде ширила друга страна улице. Ово је урађено да би се што више сачувало старих кућа, које ће, можда, још дуго стајати. Све ће зависити и од тога да ли ће власници ових кућа хтети да их руше. Ако не буду хтели, онда ће се улица ширити само на једној страни.

У калемегданском зеленилу крије се један кутак пун деце из целога града и звонког смеха прве младости

Универзални забављачки простор, који ће бити највећи у Европи, биће подигнут на источној страни калемегданског парка. Ширина ће износити 200 метара, а дужина 400 метара. Овај простор биће подељен на неколико делова. Један део биће намењен деци, а други ће бити намењен за забаву одраслих.

Најинтересантнији, најпривлачнији је за сигурно онај део који ће бити намењен деци. Ту ће бити не само разна забавна средства, већ ће бити подигнуте и неке мале зграде, које ће бити намењене за дечју забаву. Ту ће се наћи и позориште за децу, биоскоп, циркус, па чак и неки мали хотел. Све ће ово бити смештено у неки велики парк, који ће бити подељен на неколико делова, тако да ће свако дете моћи да нађе оно што му највише одговара. Тако ће, на пример, за најмлађу децу бити направљена једна велика шума, у којој ће бити разне животиње, а за старију децу биће направљена једна велика река, на којој ће бити чамци, а на њој ће бити и једно велико језеро, на коме ће бити направљена једна велика пловећа позорница, на којој ће се давати разне представе. Све ће ово бити смештено у једном великом парку, који ће бити подељен на неколико делова, тако да ће свако дете моћи да нађе оно што му највише одговара. Тако ће, на пример, за најмлађу децу бити направљена једна велика шума, у којој ће бити разне животиње, а за старију децу биће направљена једна велика река, на којој ће бити чамци, а на њој ће бити и једно велико језеро, на коме ће бити направљена једна велика пловећа позорница, на којој ће се давати разне представе. Све ће ово бити смештено у једном великом парку, који ће бити подељен на неколико делова, тако да ће свако дете моћи да нађе оно што му највише одговара.

Неколико проблема

ГОВОРИ СА ВЛАДИМИРОМ ЂУЖИЋЕМ СРБИЉЕ

Ова наша проблема, на [illegible] ће [illegible] ће [illegible] ће

Од Пожаревца до Ниша

— СА ИЗЛЕТА ПОЖАРЕВАЧКОГ ЈЕВРЕЈСКОГ ДРУШТВА —

Пожаревачко Јеврејско Друштво доброчинности је једини акт културног постојања. Пожаревљани и то је вероватно поноше, који су још увек сачувани, јесу велика тајна.

Утврђен број њихе имена крије само из их скоро једне године да ту дужност испуњавају.

Пошта иногда у пути, као и патријарх, једва исказивала пристојне вести, нарочито се њих і најмилије: шеву пошиљке и задовољство чланова, кадгод само задуже у горде Ниш.

На станици су нас дочекали: управа жена, подружина Црвеног крижа и чувени хајдучки оркестар. Неописано задовољство доживљује у неку руку, када се стане одјекнути са одушевљења кад је су ни дочекане у госте. Дина су радостителе код другарице пошаље на ручак у њихе породичне јеврејске ручке.

Тога дана Ниш је имао једне ретко надобудности: Чехословачки Парламентарни професионе су за Словаке, нарочито за економске односе. Ниш је имао свечан, али карактеристичан сва здравља нашег и нашега са музиком.

Новине су доносиле вести о томе и нашем сигурном пољарцу у Ниш од српских вођа.

Кад је зора пресекла сам три чесника, ове свечаности је настављена. Ниш је сигурно тада ни је у ње Божанској предаја бувет и подарила добродошлицом у њих женског друштва. Ту је Ниш је у ње Божанској. говорила, о међународним играма и нашем дану пред нашим дочеком да и и нашег друштва. Ту је спотка Планинарским одношења је, да ће нам још пола помоћи да добије. Ту је и Ниш је пред. говорила, да је друштво нашег, жена код је увек пажљиво и ревносно је ради и нашег друштва. Ту је и Ниш је служење дружину задовољст и слобођу".

У ово време сте. сигурно поздравили је српске Ниш Инвалидовци и још једна госпођа у ове друштва „Српска Мајка". Ту Драгиња Ст. Антић је у Ниш је Ниш је дошла је добродошлицом и загрлила сте из Чехословачке, у ниш Пожаревца једна госпођа и нашег друштва.

Поље одлазе Ниш је састанак је ово нету у клопу Српски Краљ, где је врло лепо и сасвим топлом атмосфери

Д. А.

„Кћи царице Јелисавете"

— РОМАН АВАНТУРИСТИЧКЕ ГРОФИЦЕ ЗАПАРДИ-ЛАНЏИ КОЈА ЈЕ У ДАЛЕКОЈ АЛЖАСИЈИ ДОШЛА ДО ВЕЛИКОГ БОГАТСТВА ЗА ВАНБРАЧНУ ЋЕРКУ ЦАРИЦЕ ЈЕЛИСАВЕТЕ

Велики недавни лист „Лес Требјуан" јарском пословодцу истог имена. Прелистворио је оволико надређене велику сензацију. Једном бившем сенатору, а сада „ванбрачном кћи царице Јелисавете" грофици Запарди-Ланџи, која је у Лондону и по тајному ренонсе листа рада на томе да од Хабсбуршке буде призната њена законска кћи.

Међутим, лист је од свог свежег сензационалног материјала нашао за тавих четрнаест година. Тек је „ванбрачна кћи царице Јелисавете" ње пут била актуелна 1925 године, у доба пред почетак Другог рата.

Тада је у Ниш дошао г. Анри де Ноајл, у чије је време био један од најмоћнијих људи француског банкарства. Он је у Ниш је Ниш је Ниш је

Београдски живот

Данашње вести

На позиву, који је јуче Председништво Новинарског Клуба 19. т. м., јавило се, поред осталих, умногоме: Господин Јован Бан Француз, посланик Арбанији; Господ. архиђакон Кирил, Мокролеђи Дворски, Пријезе Србије; Господин Дворски Ана Хрватске, чаше Writers Club и др. Лукашевић; Господин Председник Комисије Мајестета; чланови Пајдашнега Господ. Рудо Бачанић и Фрањо Сидлер; и Господ. Ђ. Ђ. Милојевић, Главни Директор Пајдашнега Министарства Иностраних Дела.

12866

Наставна енглеског језика

Министарство Просвете одлучило упознати се поближе с овом методом: учитељи наста не енглеског језика у све државне гимназије, реалке и учитељске школе, који желе да се упознају с методом, биће дана потребна помоћ. Питање је, да ли ће се моћи остварити, пошто је за ту сврху потребан велики број енглеских, или неке.

Уједињење корисних благајни

Министарство Финансија потписао је одлуку, којом се уједињују неколике царске благајне у Марибору и на Сушаку. Ове благајне су биле раније самосталне, а сад ће се уједињују, односно закрилити у централну благајну.

Рад парцелације фабрика

У пространима данашње индустрије, корпорације одржаће се данас седнице, на којима ће се расправљати о раду фабрика министарству самоправа. На данашње дан су дошле одлуке питања стављена у дневни ред седнице, а ако се буду прочитана и обрађивана проблемима. Сви овде заказане састанке изврши седнице министарству самоправа.

Уколање стеновитих шатарета

Данас је јавио решењу министарству саобраћаја и јавних радова, којим се одређује о томе обавештава све фабрике дувана, да неће се пристајати нарави спекулација с дуваном, који је у њима. Ово је учињено с тога, да би се спалили на њима за фабрицација шатарета, који се продају по високим ценама.

Протест Пештанске Штедионице

Пештанској Штедионици је 4 септембра подигла 1.176.726 динара, а исплата 1.917.000.360 динара.

Нови грађевински кредити

Одобрени су Косовској дана сиско-ба грађевински кредити за продужење болнице у Шапцу 140 хиљада динара, за спрему јер 200 хиљада за Ваљевску болницу 100 хиљада динара, за Крушевачку болницу 100 хиљада динара, за Ниш 125 хиљада динара.

Свечаност у Пироту

Свечаност у Пироту поводом поклоне и поштење памети тежаца Учитељској Школи. Свечаности су присуствовали министар просвете г. Хаџи-Вукићевић, бригадни генерал г. Тасић, начелник, кол. пука г. Николић и управитељ Учитељске школе г. Милојковић с. Свечаности су присуствовали и г. Недић и Арнбеловић и свештеник г. Јовић. Управник учитељске школе г. Стојадиновић одржао је дан говор.

Заттеки гостионичара

Савез гостионичара за Хрватску, Славонију и Међумурје упутио је једну представку министру трговине г. др. Инку Крајчу, којом траже да се приступи одмах решавању молбе за ослобођење од пореза, који је за Савезу Гостионичара обећао још маја 1925 Председник Савеза. Савез гостионичара тражи да се одређе престанак наплаћивања пореза за текуће годину.

Пошаљи за школу у Жабљу

Општина Општина у Вировдене изнашла је своју школску општину у Жабљу, односно школу у Жабљу.

Свештеничка Задруга

Свештеничка Задруга, Александрова бр. 17 извештава повољан пријем акција у својој продавници код свећа на чистог воска без додатка примеса, жутих и белих и за свечане у свима величинама.

12927

Вучије злодјелства

Вучије злодјелства Инквизиције Дубровачке у Задарској Ратарској Николаја у Сињу, које се требало одржати 25. септембра у 10 сати, одложено је. Одлука Министарства Правде бр. 40001, 1926, одложено је, за 25. фебруар 1927. год.

12868

ЧИНОВНИЧКА ДРВА ПО 150 ДИНАРА

Јавило јавит на обоје Сам. Чиновник ће у одмах Ратарској Николаја у Сињу.

МЛЕКО ЗА ЗАДРУГАРЕ ПО ДИН. 4.25

Јавило јавит ове јавитања се у кући по-дручара. Млеко је чисто крављег млека и износи 8,8 до 9,1 процената масти. Млеко се може добити свакога дана у 12 сати.

Набављачка Задруга Државних Службеника у Београду — Дечанска ул. 14. Телефон 11-47.

12901

КОНЦЕРТИ И ЗАБАВЕ

ОДБОР ГОСПОЂИЦА ОРПСКОГ ЛЕЗРЕЧКОГ ПЕВАЧКОГ ДРУШТВА „ОБИЛИЋ" у Београду, Краља Ст. 69, зове своје пријатељице које у Друштву „Обилић" певају, на састанак у Друштвену Дом у 8 час. у среду.

Моле се пријатељице да сви гласи и поједи, да дођу у Друштвену Дом у 8 час. у среду.

Београд, Среда 20 окт. 13378

Позориште „Ковчег". — У среду 20. т. м. у 8 часова увечер „Ковчег" приређује свој концерт. Учествују: Госпођица Мица Јовановић, Господин Јован Јовановић, Господин Јован Јовановић, Господин Јован

Данас „НАРКИПО" ОБА ДЕЛА УЗЕДНО

ЦАРЕВ ГЛАСНИК

У глав. улози ИВАН МОЖУХИН и НАТАЛИЈА КОВАЊКО.

ИЗ. Да би се пружила могућност широким народним слојевима, а нарочито школској омладини, да увиђу и ове ремек дело филмске уметности, Дирекција „Наркипо" изгласовала је ову филм и приказивање ОБА ДЕЛА УЗЕДНО уз ниска места: 3, 7, 10 и 12. дин. 13650

ОБА ДЕЛА УЗЕДНО. Данас

Роман „Правде"

Витез Пардајан

— Роман МИШЕЛА ЗЕВАКО — 13.

(Наставак)

Хенри је очекивао страшне речи, али не и ово.

Насмејао се, али принуђено, јер нагонски осећа, да му се нешто ужасно спрема.

Шта ће Хенри бити? Да ли ће га краљ Анри III. одмах послати у Бастиљу?

Не, не, Хенри је још сувише млад, да би га краљ тако строго казнио.

Али ипак, шта ће бити?

Одлучи се, да једно покуша, или ће је све изгубити.

Дао је Хенри знак, да му се приближи, и он се одмах спусти коњу поред.

Хенри је сада био сам пред краљем, и нико више га није могао заштитити.

Француска застава, на којој је лежао, висила је изнад њега.

После једног тренутка ћутања он стиди је што је одмах хтео да се спасава помоћу заставе, коју је, заклињући краља, пољубио.

Краљ је гледао Хенрија, и видео, да је он у великој забуни.

Дао је Хенри знак, да се диже.

Устао је, и стао пред краља.

Краљ га је још дуго гледао, и Хенри је осећао, да му се поглед све више и више спушта.

Најзад је краљ рекао:

— Ја сам вам, господине, дао моју реч, да ћу вам опростити, ако ме будете истинито обавестили о свему, што сте видели и чули у кући Гизових.

Хенри је климнуо главом.

ЗУБНИ ЛЕКАР
Др. Мед. М. МАРКОВИЋ
Теразије 16 натпаном
на Бетон „Палати"
Ординира од 9—1 и од 3—7.
Среда и четвртком од преподне
не ординира. Прима и безплатно
лечи сиромашне.

АУТО ФИАТ
Тип 509 са 6 седишта модел
1926 употребљене потпуно као
нове, продаје Трговачка радња
„ПРОДУКТИВА БАЊКА"
Трговачки Регистар бр. 13050

ТРИКОТАЖА!
ПО НАЈСОЛИДНИЈИМ ЦЕНАМА СВЕ ВРСТЕ ТРИКОТАЖНОГ ИЗРЕЂЕЊА
ПРВО СРПСКО ФАБРИЧКО ТРИКОТАЖНО
„МОРАВА" А. Д. ЧАЧАК
Велико складиште свих врста трикотажних производа
Велико складиште готових и нефинисаних плетива, вуне, памучног
конца, свилених чарапа, свилених и вунених шалова, рукавица
за спорт, шешира итд. можете добити само код
Трговачког Предузећа „ЈЕДИНСТВО" Чачак
Чачак, Таковска ул. бр. 5, преко пута основне школе.
Цене су најумереније. Послови се врше брзо и солидно.
Поруџбине се примају и преко путника.

НАБАВКА СТОЛАРСКОГ МАТЕРИЈАЛА
Управа Трамваја и Осветљења набавиће путем
оферталне лицитације који ће се одржати на дан
6. Новембра сн. г. у 11 часова пре подне
потребан столарски материјал
Услови се могу добити сваког радног дана
од 3—5 по подне у материјалном Одељењу ове
Управе.
Из Управе Трамваја и Осветљења В.Бр. 3302
од 20. октобра 1926. г. у Београду. 12837

ЗАЈАМ
На сигурно уложење од
250—300 хиљада динара
Вредну уложена бланка, која се
налази на Београ. На вредне
ће Гостионичарска
Башта дајемо 100 на
комаду.
Акт су Бог обавезан и
уговор закључен Суду
за Прекршаје Београ
ШИ. Теразије 6.

ЦИГЛЕ
ЦРЕП
Фабрика
Тел. и Бродата А. Д. Београд
Телефонска 1.

Израда зграде за подстаницу
код Г. Механе
Општинска Управа Трамваја и Осветљења из-
радиће путем оферталне лицитације која ће се одр-
жати на дан 6. Новембра г. г. у 11 часова пре подне
Зграде за подстанице код Господарске Механе
Услови се могу добити сваког радног дана од
3—5 по подне у Материјалном Одељењу ове
Управе.
Из Управе Трамваја и Осветљења Уб. 3299
од 20. Октобра 1926. г. у Београду. 12840

Набавка импрегнисаних стубова
Управа Трамваја и Осветљења набавиће путем
оферталне лицитације која ће се одржати на
дан 6. новембра сн. г. у 11 часова пре подне
800 комада импрегнисаних стубова
Услови се могу набавити сваког дана од 3—5
по подне у Материјалном Одељењу ове Управе.
Из Управе Трамваја и Осветљења У.Бр. 3301
од 20. октобра 1926. г. у Београду. 12838

ИРСКЕ ПЕЋИ
Траверзе
Београд (Шабачка) 30 - Тел. 5-40

Продаја старих шина
Управа Трамваја и Осветљења одржаће на дан
6. новембра сн. г. усмену лицитацију на продају
старих шина, а у 11 часова пре подне.
Из Управе Трамваја и Осветљења У.Бр. 2300
од 20. октобра 1926. г. у Београду. 12836

Конкурс
Општина Града Београда тражиће за свој Санитетски
Одсек: — за један, тек израђен 4-а седећи аутомобил
са следећа
1) Да је радиус кретања С. К. С.
2) Да је аутомобил најпогоднији фабрикат у Београду
или на страни.
3) Да је аутомобил уопште погодан за Београд
или на страни.
4) Да мотор отпорна на 30 степени
5) Да је аутомобил у 1926 год. не буџету у 12.000 динара
са осталим прикључцима, а по 1927 год. највише до 15.000 динара
Кандидати, који испуњавају горње услове, моле Београдску
општину за писмене понуде најкасније до 1. новембра 1926 године.
Одељењу Општине Београдске. Управе Мајор
ком 24. Гр. 1.
Из Суда Општине Београдске А.Бр. 21.650 од 19. ок
тобра 1926 год. 12836

Набавка трансформатора
Управа Трамваја и Осветљења набавиће путем
треће оферталне лицитације која ће се одржати на
дан 1. Новембра т.г. у 11 часова пре подне.
20 комада трансформатора
Услови се могу добити сваког радног дана од
3—5 после подне у Материјалном Одељењу ове
Управе.
Из Управе Трамваја и Осветљења У.Бр. 3241
до 18. октобра 1926. г. у Београду. 12745

Угаљ! Кокс!
„КОПАОНИК"
Предузеће за угаљ и гориво
Бож. М. Давидовић
Кнеза Љубице бр. 15.
Палата Ж. Јанковића.
Заступништво најбољег домаћег угља из рудника
„Монте Промина" -- Сиверић
Врло 6000 кваорија, 5% пепела потпуно сигурна врло употребљив и економичан за индустриска предузећа, централно грејање и
остале домаће потребе.
Поштованом Грађанству препоручује за благовремено подмирење своје потребе са угљем са наше модерно уређене и
снабдевене стоваришта Царинска улица преко пута јадног купатила — Сава.
По најповољнијим ценама и солидном испоруком нудимо правокласни Горњошлески угаљ крупан до-
маћим камењем и мрки угаљ домаће лигните и најбољи кокс за централна грејања и ливачке
потребе. Ковачки угаљ и дрвени ћумур буковог дрва.
Продаја на велико и детаљ.
Достављамо куће сопственим подвозним средствима.
Телефон 41-05 и 33-32.
Угаљ! Кокс!

Велики избор модерних
ЛУСТЕРА, СТОЛНИХ ЛАМПИ
И.Ц. Столњакова сатова најновијих сви ударни
(од дин. 160 на више) (од дин. 120 на више)
Електро-Техничка Радња **Милана Т. Стојановића** Телефон 28-16 Палата Југословенске Банке

МАЛИ ОГЛАСИ

СЛУЖБА

СТАНОВИ

ЛОКАЛИ

КУПОВИНА и ПРОДАЈА

РАЗНО

ВАГОН
за
ВАГОНОМ
стижу ми свакодневно
РАЗНЕ СОРТЕ
ВИНА
у мојим сопственим вагонима
из прве руке
Цене су невероватно солидне.
КРАЉ. ДВОР. ИЗВОЗНИК
Радојица Старчевић
Краљ Нат. ул. бр. 54. Телефон 18-12 и 624
БЕОГРАД

ВЕЛИКИ ИЗБОР. ЦЕНЕ БЕЗ КОНКУРЕНЦИЈЕ

За Даме и Девојчице Мантлова пелцпаник од 2600, 2800, 3000, 3200 Динара
Од фиког пелци од 4000, 5000—10.000 Динара
Од штофа и плиша 450—4000 Динара

За децу и дечаке: Калутића са пелцом и без од 300—900 Динара
Одела спорт од 3—14 год. од 300—700 Динара

За господу: Зимских капута, Ранглана, Ултера од 800—3000 Динара

СВЕТИСЛАВ К. ТРАЈКОВИЋ, Београд. Кнез Мих. 10. Тел 10-96.

ПОТРЕБУЈЕ
нас трговац Ирац Србин
добијам Грчког
„МОРАВА“
Београд Косовска ул. 47
запослује стално 500 радника
ме и 4 тамбурице. Плаћа
плаћа. Плаћа добра. Заинте
се свако доба од 8—12 и од
3—5 у канцеларији. Катанац
број 3. 12556

МОДИСКИЊА
Дора Арсовић
Македонска 9. Кнежевина 9.
добила је велики избор зимских
модела, сомота, велура као и
свако друштво.
Цене од 150 ни на више
Потребују ученице на боарс
рукаву, стутеле мету ташне. 12647

ВАЖНО ВАЖНО
КУЋЕ ВЛАСНИЦИ
Ако желите брзо и добро про
дати своју кућу, плац, ви
стално
Продуктној Банци
Коларчевог Задужбина.
Београд, Кн. 6 број 6 Телефон
не ће много посредовање
добићете најповољније усло
ве брзо и сигурно. 12714

ЗАВОД ЗА ХЕМ
СПЕЦ. ДИЈАЛИЗА
Улог МУШКА и ЖЕН
СКА ОДЕЛА за фудбал
и чишћење. Играња без
прекида. Цене сниже
ПОД ЛУКИНА 22 - БЕОГРАД
Унутрашњост шаљем уз

ДОСИТИЈЕВА 21
Бакалин и чистећих одела
Пеглајући и оплемењи
ваши
врши по најсавременији систе
ми и најбоље чистећа и
пеглања.
Едуарда Кенига
Дисиплина 21. 13402

Настава
Нада Х. Комовић и
К. Кудоја скраћене вакан
ционе часове дугогодишњег
бављења у Холандији по
чињу предавањем прилагође
ног њему и њиној настави.
Пријавити се Шумадијска
ул. 15. између 16—18
часова. 13512

Стакло
за прозоре и витрине као и за
остале потребе, избор ста
кла велики, цене ниске и
ТОМИЋ К СТОЈАДИНОВИЋ
Београд — Теразије 38.

САМО ЗА ДАМЕ
Моде Салон Ане Јосимовић
обавештава је свој салон за израду женског шешћа
у улици Краљице Наталије 69 преселио у
велико до данашње Здравља. Све ће моћи своје
дамске шешће за ово сезону, јер изабрала је
шешћа, сламе. Салон је за израду за свакога који
ће моћи да дође и израду и израду.
Прилози ученице и шегрти. 13599

Купујте само
ИРСКЕ ПЕЋИ
»ФРЕМО«
јер су
НАЈБОЉЕ и НАЈЕФТИНИЈЕ

Свака већа гвожђарска радња продаје „ФРЕМО“ пећи, где их нема обратите се на
ФАБРИКУ ПЕЋИ
А. Д. ЗА ТРГОВИНУ И ИНДУСТРИЈУ
БЕОГРАД
Царигродска 23. Телефон 41-39.

ФИРНАЈС
прави Холандски друштво
фарбарски материјал најбољи квалитет и при том
најчистије лифарје — тучаване боја и лемперске
производе
Светислава Ј. Бранковића браће:
Д. М. Ђорић и Комп.
СКЛАДИШТЕ: Краљевића Марка 62. — БЕОГРАД. Основа Сарајево 5. Тел. 12-43

Звдање димњака
Упрам Трамаја и Соколска Ул.Бр. 6263 од
18. Октобра 1926. г. 13707

Димњак висине 85 м.
која ће се одрнити 3. Новембра сн. г. у 11 часо
ви пре подне.
Услови се могу добити сваког дана - радним
у Материјалном Одељењу све Управе од 3—5 ча
сова после подне
Из Управе Трамаја и Соколска У.Бр. 6263 од
18. Октобра 1926. г. 13707

ТРГОВИНИ
Ђуре Јаношевића
Београд, Палата Акад. Наука
примила су у великом избору нова лета

астраганске бунде

бунде од сибирске невеприне (рећи грч), кутрие, сиб-белица,
јап, самура, нурасаја, ирвасп, бобрета, сиб-слепарица и
разног другог крзна.

Велики избор манета од крзна, ешарпа и коље-а од крзна, лисица, готових
по типа од крзна и сликоарских комада

Стигла је већа пошиљка НАЈНОВИЈИХ ПАРИСКИХ
ВУНЕНИХ ТКАНИНА ЗА ЗИМСКЕ КАПУТЕ
Изнеће сетовна кулеви
VELOURS „LEDA“
у св и мо:ерн и бо|ема
дама „Velours Duvetine“ и „Zibeline“.

Избор боја је необично лепа и тостулаак су све најновије нијанс разних
изводних боја.

Цене веома солидне.
Солетвена радионица за поруџбине по мери. 12501

ИЗДАЈЕ СЕ
1. ДЕЦЕМБАР по Грегоријанском про
стране 205 кв. м. са две велике
пословне, велике за радионицу,
гвожђарску или другу слично
2) ГАРЕТЕ од соба са вра
тима и прозорима.
3) Једна соба спрат са 6 соба са
пословне улазом, велике ве
собе, велике кухиње. Ко
друго и спрат са 8 соба са
пословне улазом, велике ве
собе, велике кухиње, велике
Све ће моћи се видети сваког дана
Предузеће Београд, Теразије 6.
Телефон 41-39.

Винари!
Радите са сигурношћу искључиво
са најбољим средством за чуве
ње и побољшање вина са мини
мално трошка.
Раствара се 50 дек. Новац
само уколико вам
„ХЕМИКО“
Индустријско Хемијско рафи
Рума (Срем) Србија. 12878

ИЗДАЈЕ СЕ од 1. новембра сре
ски локал са 2 собе, кухи
ње, собе, и 2 собе
са 2 собе, кухиње, собе
ски стаза, који одговара
као радња. Молићу да се
ставе на 1. Новембра. Ко
ја ће моћи да се
Ул. Краља Милутина 6.

ЦРЕП
БОНОВ
који се до данас сами до
Бобе на Славонију
Матковић и Кумануди
Дубровачка 52. 13610

Конкурс
Општина Града Београда потребна је дасе за Јани: Хе
мијску конференцију.
Ко жели да се пријави нека поднесе молбу управи
општине гр.
1) Да је пуноправ Краљевина С. Х. С.
2) Да је дипломирао учењак на природословно-математичком
факултету у Београду или на техничком
3) Да је дипломирао учењак на природословно-математичком
факултету у Београду или на техничком
а) Да није старији од 30 година.
б) Да није до данас ступио ни у какву службу
на државне привилегисаности, а од 1927 год. неће ни ступити.
Кандидати, који испуњавају горње услове, нека поднесе
своје молбе најкасније до 15. новембра 1926. год.
Општине Општина Београдска Управа Општине
Из Суда Општине Београдске А.Бр. 30210 од 13 окто
бра 1926 године. 13661

ТРСКА
Трговина и посредство вуне
Траверзе
Београд Добрачина 30
Тел. 8-88 12491

СТАН ЗА САМЦА
Тражи се стан за самца
Београд, Теразије 6.

ТРЕБАЛИ
Тражи се стан за самца
Београд, Теразије 6.

„ХАРЕМ“ „ХАРЕМ“
ПОМАДА КРЕМ,
САПУН и ЛОЦИЈЕ
Је најбоље за чишћење и најразноврсније средство за негу лица и руку
Апотека ПЕРЕ Н. КЛИЋА
К. Пирота БЕОГРАД.
У унутрашњости се шаље поштом.

ФАБРИЧНО СТОВАРИШТЕ
АЛБЕРТ БЛИ
Београд, Грачаничка 21 (преко пута зграде „Дрожеље")
ИМА ВЕЛИКИ ИЗБОР СВАКОВРСНИХ ЕЛЕГАНТНИХ ОБУЋА У РАЗНИМ ФАЗОНИМА НАЈБОЉЕГ КВАЛИТЕТА.
— ЦЕНЕ ПОВОЉНЕ —
Домаћим чиновницима и пензионерима дајемо на отплату.

За канцеларију
ЗА ИЗДАВАЊЕ
више станова

Испорука лимених левкова и затварача
Лимене левкове и затваче

Грађевинари,
ПЛИША, МОКЕТА, МЕБЉШТОФА
и
СВИЛЕНОГ БРОКАТА
Јосиф Јаролимек и Синови
Београд, Кнез Михаилова ул. 14.

ЕЛЕКТРО-ТЕХНИЧКА РАДЊА
Јована М. Симића
Мањежијева бр. 5.
Лустера и Асталских лампи

Сада је време
снабдети се
Дин. 350 за 1.000 кгр.
„ЛЕНГЕР" А. Д.
Београд — Сава. Телефон 32-18.

Др. Александар Горовић

БОСАНСКА БАНКА А. Д.
У БЕОГРАДУ
УПЛАЋЕНИ КАПИТАЛ ДИН. 30,000.000·—
Филијала у САРАЈЕВУ
ПРИМА УЛОГЕ НА ШТЕДЊУ УЗ ПОВОЉАН КАМАТЊАК.
ВРАЋА ИСТЕ И БЕЗ ОТКАЗА.
ВРШИ СВЕ ИСПЛАТЕ И НАПЛАТЕ БРЗО И КУЛАНТНО У ЦЕЛОЈ НАШОЈ ДРЖАВИ, А ИСТО ТАКО И ЗА ИНОСТРАНСТВО.
ДИРЕКТНА ВЕЗА СА АМЕРИКОМ
ОБАВЉА И СВЕ ОСТАЛЕ БАНКАРСКЕ ТРАНСАКЦИЈЕ НАЈПОВОЉНИЈЕ.
Телефон: 8-58, 22-76, 23-17, 33-95.

Позната Београдска Посластичарница
„ЗДРАВЉАК"
Љ. Ј. МЕНДРАГИЋА
пресељена је од 1 ов. м. из Кр. Миланове ул. у палату „ЛУКСОР" Балканска ул. 8—10.

и препоручује својим поштованим муштеријама најлепше торте и колаче у савршеној домаћој изради свих врста за славе, свадбе банкете и т. д.

Прима поруџбине и извршује их по најумеренијим ценама. У посластичарници се може добити сваког јутра и после подне одлична бела кафа, чоколада, какао и чај са најбољим и најукуснијим луксузним пецивом

Најпријатније свратиште после позоришта и биоскопа.

8369
Г. Николић Ј. Васић, пенсионер
Народна Банка
БЕОГРАД

ПОШТАРИНА ПЛАЋЕНА У ГОТОВОМ ... ГРАД. НЕДЕЉА 14. ОКТОБРА 1928. ГОДИНЕ ЦЕНА 1 ДИНАР

ПРАВДА

БРОЈ 291 ... ВЛАСНИК И ДИРЕКТОР МАНОЈЛО М. СОКИЋ ... ТЕЛЕФОНИ: РЕДАКЦИЈЕ 1654 АДМИНИСТРАЦИЈЕ 81 ... ГОДИНА XVII

Цвет из „раја" руске комуке

„Осећај осиле" ће је дошетка ... Европи ће ... Европи ће ... Европи ће

СИТУАЦИЈА

Г. КОРОШЕЦ ИШАК НЕЋЕ УЋИ У ВЛАДУ

— ДЕМОКРАТСКА ЗАЈЕДНИЦА ЋЕ ПОЧЕТИ СА ОШТРОМ КРИТИКОМ РЕЖИМА. —

М министри и г. Корошец дуго времена су ових дана, да је почетак споразума и да ће г. Корошец ући у владу. Међутим на једној ми сигурној страни није нешто тај споразум ишао глатко, па је због тога дошло до застоја. Ми смо мислили да ће тај застој бити кратког трајања, али ево већ је прошло више од недељу дана, а ствар се још није ни помакла напред. Ако ће ствар тако и даље стајати, онда ће се морати рећи, да је споразум пропао због тога, што Корошец неће ући у владу.

Разлика која до избацивања, а после и сада је између Словенаца остала је та, што Словенци хоће да ступе у владу са Радикалима. Ако ће Корошец ући у владу, онда ће бити само симболичан.

Зато ће и сам и његови, за то су сигурно већи део, остати у опозицији, па онако ће сами онако трајати, само ће. Али ће претпостављам, да ће се радикалне владе и даље моћи одржати, а ако ће хрвате и словенце и док се не уједине за то, онако само ће, чекати и даље.

У Демократској Заједници је ових дана страшно расположење политичке ситуације. Ја је нешто ипак мало преувеличана, па тако да овај разлог остане на самој ствари.

Г. Корошец је ових конференција у свом стану са г. Трифуновићем, који га је обавештио о т. Пашићевом расположењу.

У Пашић има ову ствар прилично за то.

КОРОШЕЦ „ХОЋЕ“ У ВЛАДУ

О самоме клерикалцима у влади добили смо на поклоне неколико г. др. Корошца сами објављујемо:

„Читаве године у влади нисмо имали ни је у влади готови, тако бар ми сматрамо. Ако ће наредно трајати и то, да г. Стјепан Радић тврдио не те. Међутим, после некодико састанака са г. др. Корошцем и г. Стјепан Радић и то што нисте пристали, већ нисмогли да ни убудуће у влади. Нормалне је да ће ово тешка бити ситуација, па ипак ће морати Кадь врати у Београд“.

Из изјава решавања се опет тврди, да ће се сада ствар коначно свршити у Корошец, а ако не, онда ће ствар још дуже трајати, а ако ће ствар још дуже трајати, а ако ће ствар још дуже трајати, а ако

ПРОБЛЕМ НАЦИОНАЛНЕ СВЕСТИ НА ЈАДРАНУ

Две године у Словенској Атини

— МЕЂУ ЉУДИМА КОЈИ НЕ ЗНАЈУ ШТА СУ И ГДЕ ЖИВЕ —

— Слободан М. Пилиповић —

ДУБРОВНИК, новембра. Тек што је просвећена јадранска свест на границама њихових непријатеља и разједначена при свем, останово сам ја дојмове непристрасно. Нисам ни желео да се у њима мешају никакве посебне рефлексије одраза и задра аутономизма. Они су ме забављали и радовали и чувствима словенског пријатељства. И сам се не могу бити заборавио. Тубавио је Дубровник, Задар, Трогир, Сплит, Шибеник, Зато сада и лакше, кад одлазим и кад ћу, ако Бог да, још једном доћи, могу да пренесем оно што сам видео и чуо, а што ће, можда, бити занимљиво и корисно нашој јавности.

Ја сам, дакле, у Дубровнику. Ту сам већ неколико дана. Ту сам и у Словенској Атини. Ту сам, дакле, у Дубровнику, где је, по речима Ивана Мештровића, „Словенство најчистије и најсјајније“. Ту сам, дакле, у Дубровнику, где је, по речима Ивана Мештровића, „Словенство најчистије и најсјајније“. Ту сам, дакле, у Дубровнику, где је, по речима Ивана Мештровића, „Словенство најчистије и најсјајније“.

Један старо Дубровчанин

Ту сам, дакле, у Дубровнику, где је, по речима Ивана Мештровића, „Словенство најчистије и најсјајније“. Ту сам, дакле, у Дубровнику, где је, по речима Ивана Мештровића, „Словенство најчистије и најсјајније“. Ту сам, дакле, у Дубровнику, где је, по речима Ивана Мештровића, „Словенство најчистије и најсјајније“.

Симпатичан чика Лука старац

И ако сам ја ово писао и дао да се штампа. Незаборавио ја изостати ни једно.

Чекајући сам ја тада да ће ми се ипак ствари и људи мало више приближити. Али ништа. Ја сам у Дубровнику остао исто онако туђ и усамљен, као и у Београду, Загребу, Сарајеву, Скопљу, Љубљани, Сплиту, Шибенику, Задру, Трогиру, Сегедину, Суботици, Новом Саду, Осијеку, Винковцима, Вуковару, Сиску, Карловцу

КАРЛО КАО ВРХОВНИ КОМАНДАНТ

Смењивање барона Конрада

Многе познате личности имале су у овом послу другу или трећу одлучну улогу. Тако, на пример, Конрад-Хецендорф, Франке (ађутант Конрад-Хецендорфа, који је одликован као један од најодликованијих немачких официра) и још неки.

(Ах.) Није нам познато колико је официра, са којима је Карло Хабзбуршки имао приватних и опших преговора пре свога доласка у Мађарску. Сигурно је само то, да је Карло Хабзбуршки имао преговора са Гомбошем, Ромжом, Ромбахом, Хорти-ма, Ромбахом, Хорти-ма, Ромбахом, Хорти-ма

Митрополит Михаило-Јован Ристић-Краљ Милан

19. августа ове године се навршава стогодишњица од ступања на престо митрополита Српског Михаила. Митрополит Михаило је владао пуних 32 године, од 1860. до 1881. године, када је умро.

Краљ Милан

Јован Ристић

Митрополит Михаило

Лади Елизабет Аберден

Лади Аберден

Једна заборављена глумица

Лепотица Мила Пуша је забележила своју прву улогу у аматерској трупи. Тада је имала 16 година. У трупи је играла и њена старија сестра Јелена, која је била најбоља глумица у то време и посебно Вукашин Јовановић, чланови Народног Позоришта у Београду. Мила је играла у трупи 10 година, а онда је отишла у Београд. Тамо је добила улогу у позоришту, али је убрзо напустила позориште и отишла у Америку. Тамо је живела 20 година, а онда се вратила у Београд. Ту је живела до краја живота.

Мила је била позната по својој лепоти и по томе што је имала велики број обожавалаца. Међу њима су били и многи познати људи. Мила је била позната и по томе што је имала велики број пријатеља. Мила је била позната и по томе што је имала велики број пријатеља. Мила је била позната и по томе што је имала велики број пријатеља.

СЛИКЕ ИЗ СИЈАМА

У земљи белих слонова

— Мике Фулке —

Скоро я обављао приобља је овај брод једне чајне компаније. Увек у једному дану сам се обе обале обишао на кокошке и другим пословима, по којима трговци воле да купују, пилиће, јечмен, воће и бобе. Од једанпут сам нашао да, брод пуном парном крене даље на запад, не хтеше остати. Као ће је рекао и рекао, нисам је, и сам сте, једно остати без кокошке и воће покупити брод, а ја чекати радова што се тобожње затрпе састојци за кокошке и воћке за једном. Најпре сам помислио да ми је обалом у часта што се одмах не одвезу без једне пошиљке парних, за које је човек рекао да је од велике важности.

Брзо увиђе у једно се тиче Сијам, једне „ослобођене" државе, чији ми је посао за Енглеске, пристојно сматрао. „Ако ја ту нађем", помислих, „неколико Хамбер" ћемо ми ту заједно.

Сијам се сам састоји из планина и мали културно земљиште дуж реке; ваљда тим и рекли. У планине готово нико не залази, а затим највећи пиринач свет, који пиринач и настаје у медитерској држави. Као већ при свакој држави, и у Сијам је највећи део земље крупе пиринча. Поред пиринча, дуван је природни богатство које земља у њој. У бамбус, каучук и палисандрово дрво се може лако извозе, затим дуже је као какао суво бор, а у њима се налазе и богата рудна је и друге минерале, на чему се истиче и злато, једно дану прилично, али га се не сакупља по читаву је земљу. Ја сам, дакле, у Сијам, Енглеске и Сијаме, могао је у једно дану, да се лако и мирно, отпутује. Ја сам, дакле, у Сијам, Енглеске и Сијаме, могао је у једно дану, да се лако и мирно, отпутује. То је нешто што ће ми, ја сам сигурно, добро доћи, а

Мода

О слици горе десно: 1) Капут од „вигоне велюра“ и вишње боје, обложен дабровом („Либер“ [illegible] 2) Капут од „вигоне велюра“ и вишње боје, обложен дабровом („Либер“ [illegible] 3) Хаљина од тешког свиле и „Кепе“ капе мат боје, а рамена, са тесном штуц и пуном мањином су плетене мајице, истих и капуца су боје боје. (Краљица Марија и Аурел). 4) Јесења рукавица-мокасирета боје од „Крем Фонсина“. (Краљица Марија и Аурел).

О слици на десно: 1) Хаљина од крепсо жуборастог-пунтурног боје, која има интересантне свилене кошуљице и Жак Пату. 2) Кравајз Форте горње део хаљине је од „кепе д'ор“ а доњи део је од „кепе“ истих боја. 3) Капут од руменастог кадифе са скупом, који се спушта у штрафте рукавима, испод и до боје. (Краљица и Жак Пату. 4) Краљица Јелисавета, хаљина „кепе“, капут од „кепе“ истих боја.

ОД 145.000 РАДНИКА У ПРОШЛОЈ ГОДИНИ СУ ЊИХ 6600 ПРЕТРПЕЛИ ТЕШКЕ НЕСРЕЋНЕ СЛУЧАЈЕВЕ.
ЗАТО СЕ ПРЕТПЛАТОМ НА „ПРАВ ДУ“ ОСИГУРАВАЈТЕ ОД ПОСЛЕДИЦА НЕСРЕЋНИХ СЛУЧАЈЕВА.

Филм

ДА ЛИ ЋЕ НЕСТАТИ ТИПОВА?

Немало, при данашњој модној, када су филмови гледали само на радозналости, а не као нешто што треба свесрдно учествовати или пажљиво, филмски стручњак су морали да играју најразноврсније улоге. Питали су их за дугометражне, средњеметражне и краткометражне, у којима једноставнима, или сложеним улогама, али су морали да играју. Тако би се могло рећи да је филмски глумац, који нема свестрано дефинисан тип, мора нужно играти. Али је баш то једна од највећих тешкоћа филма, у којем је Рамон Наварро најчешће, П. који „

КОНСТАНС ТАЛМАЏ се решила на још једну нулу да би се опет појавила филму.

гласио, не би ни буквице и биле би ништавидовитан. Било како дошло, када су се дошли оснивати филмови са одређеним индивидуалним карактеристикама, онда се јавили сви спасиоци и типови гарнитура. Почетници су онђили у њих.

— Да ли сам ја још?

Пазимо да су сада типовите карактеристике, па су се од типова стварали прототипови. Као што је Чарли Чаплин створио тип који ће трајати још дуго, Вилс је у типове Арбакинова, спаситеља заната, мајстора, малене фигурице добио и Ј. Дао је потпуну могућу личност, не остављајући праве тип са великом количином графикон карактеристика и спонтаности.

Америчанци су видели типове са Европе, а Европљани су видели типове у Америци, али су нам увозили само Чарлија Чаплина, Бастера Китона, Харолда Лојда, Гарбо, Адолфа Менжоа, Вадерје чак Рене Клера, али нам нису нигде показали типове, који нам још увек дотичне ликове стварају.

Велики мајстори типова неприкладна, а приказивали и при том различитим земаља, сарадали су одређеној школи, школи, која је имала. Отишао је, сам, филм „Џони“ или „Нов живот“ једног Јунгер у коме Вилма Банки игра интересантну жену, Вадерје чак Рене Клера, али нам нису нигде показали типове, који нам још увек дотичне ликове стварају.

Јер Шалу игра не само зато што има је читавог друга, већ и зато што се одређује, типова и добро.

Сваки глумац, и за најмању мањинску улогу, у свему. Ејмет Дејвис, гледалац, је у стању. Сетимо се само Ејмет Дејвис у филму Ерика, као пријатељ „Последњи човек“, добијала у „Трагедији Дејвис“ и т.

Дејвис је као глумац имао ове карактеристике: тако је имао неке типове, Дејвис је имитирао ако је једна улога, онда је имао ову улогу, а сада улога, онда је имао ову улогу.

ОЛИВ БОРДЕН, звезда Фокс, игра сама сама главну улогу код нас у филму „Смешан свет“.

СВАДБЕНИ МАРШ

Свадбени марш у чистом облику тога израза имао је Ерих фон Штрохајм. Успеха доживео је тај филм тако тешким за остварење замишљени сценаријем Јозефа Ауслендера, који је у њему са Сарајеву је као средњи официр. Не постоји ни један тип који би тако тешко, као овај, могао играти. Ауслендер је, са своје стране, створио филмску целину, која је, у ствари, сценарио, који је у њему са Сарајеву је као средњи официр. Не постоји ни један тип који би тако тешко, као овај, могао играти.

Чита се само да Француска и то се, као најсавршено свој комплетан је Ерих фон Штрохајм. Ауслендер је, у ствари, сценарио, који је у њему са Сарајеву је као средњи официр. Не постоји ни један тип који би тако тешко, као овај, могао играти.

„ГЛОРИЈА ЏРЊА ОД УГЉАРА

Ове године ће снимање Глорија Џрња од Угљара, у Француској, у Монако, Холивуд. Ако је тако што снимао Холивуд, Глорија Свенсон, Холивуд је снимао Глорија Свенсон, Холивуд је снимао Глорија Свенсон.

ЗВЕЗДА, МУЖ И РЕДИТЕЉ

Занимљиво је забележити да је чувена филмска глумица Ма Мурај играла са свим својим редитељ свој уметнички рад. Ма Мурај је режирао филмова увек водио Роберт Леонард, који је ја са својим бео и муж. Али када је Метро Голдвин Мајер покупио Леонарда, и режирају Леонарда узео за њему Гарсона Олмстеда, а Ма Мурај са својим радом на режисер прешла Дитлеја, од свих је филмова са Ма Мурај које другог режисера. Први од тих филмова је „Велики Развода“ по истоимен Фрања Лекара, у режије Ерика фон Штрохајма.

ПОСЛЕДЊИ ПАРИСКИ МОДИТЕТИ у штофовима за капут
Кнез Михаилова 9.
„РУСКОГ ЦАРА“
Мајор Драгићевић
Ортопедски дубоки и мрежасти за масажни хидротерапеутски филц.

Свечаност Главног Просветног Савета

— 1000-та седница 15 новембра —

Одлуком г. Министра Просвете сазвана је 1000-та седница Главног Просветног Савета, која је била свечаног карактера и на којој је присуствовао и г. министар Просвете Жујовић.

На овој свечаној седници поводом 1000-те седнице Главног Просветног Савета говорили су г. министар Просвете Жујовић, г. Др. Никола Вучковић, Шеф Одељења за основне школе, г. Др. Јосип Загорски, Др. Душан Шимић, Дубр. Свиларовић, Јосип Јовановић, Јанко Продановић, Др. Стојановић, Симеон Пурићевић, Лаза Вукићевић, Живојин Перић, Јанко Продановић, представници разних друштава и разредни чланови Главног Просветног Савета из Београда и унутрашњости земље, приликом поклањања извесних предмета, одлучно начелника и члановима канцеларије Просветног Савета, који су основавањем Академије Наука у Београду и Загребу, организацијом Универзитета у Београду, Љубљани, Суботици и Скопљу, подизањем Народног Позоришта, Музеја у Београду и Народног Универзитета, Универзитетске Библиотеке, Професорског Удружења у Београду, Професорског Удружења Југославије, Удружења Учитеља и Учитељица, Удружења Наставника Музичке и Певачке Школе, Удружења Наставника Цртања и Ручног Рада, Удружења Наставника Гимнастике, Удружења Наставника Женских Школа, Удружења Наставника Женских Школа, Удружења Наставника Женских Школа

Београдски живот

Народно Позориште. (Уто) Велики Мајдан Дворски и Хајдук Вељкова. (Ср.) „Пајдашка". (Чет.) „Пајдашка".

Мајстор. (Пет.) „Позоришту" (Суб.) „Гувернанта". Краљ Петар I Карађорђевић. (Не.) Вечерња. Радијатор. (Пон.)

Официрски Дом. (Уто.) Матине. Аеродинама. Дрвета Мрачна Гавановић. (Ср.) Пловић до Земуна (Чет.)

Коло „Универзум". (Пет.) Универзум Земља. Реставрација „Јелене" (Суб.) Универзум. Ко да не? Краљ Милан. (Не.) Ноћна Краљевина Ни Ноћна.

АНОНСИРАЊА

Напомена: (Уто.) „Позориште чудеса" (Сва до Пуна). Напомена: (Ср.) „Живот Јелене" (Сва до Пуна). Позориште Гувернанта.

Напомена: (Чет.) „Краљ у сенци" (Напомена Дворски Мајдан). Напомена: (Пет.) „Сенка Краљевине" (Сва зона Земља).

Напомена: (Суб.) „Позориште чудеса".

Напомена: (Не.) „Позориште чудеса".

Дворишне вести. (Уто.) — Почетак у 8. Извођач: Позориште. (Ср.) — Почетак у 8. Извођач: Позориште. (Чет.) — Почетак у 8. Извођач: Позориште. (Пет.) — Почетак у 8. Извођач: Позориште. (Суб.) — Почетак у 8. Извођач: Позориште. (Не.) — Почетак у 8. Извођач: Позориште.

ДНЕВНЕ ВЕСТИ

Др. Спаладина код министра трговине

Ових последних у Берлину с др. Јосип Спаладина посетили су министра трговине г. др. Нинка Крајца. На овом састанку било је речи о привредним интересима за односе привредне између Краљевине Србије и Немачке о склапању новог трговинског уговора. Исто тако било је речи и о неким новим привредним пројектима у Краљевини.

Пева помоћник мин. трговине

За новог помоћника министра трговине, на место г. Стојана Јанковића, који је наименован, биће у најкраће време постављен г. др. Драгутин Ивановић, професор државног финансијског права и државних закона економије Трговачке Академије. Г. др. Ивановић је већ допутован у Београд.

А. Обов у Прагу

Бивши бугарски министар г. Александар Обов који је пребивао ових дана у Београду одлучио је отпутовати у Праг. Ту у последње време г. Обов стално живи. Вероватно је г. Обов одлучио овај пут да дође и у Београд.

Г. Мушат у Београду

Г. Мирко Мушат, управник државног осигурања и члан управног одбора Народне банке, који је у Београду дошао ради конференције делегата Народне банке, Београдске Трговачке Коморе и Удружења банкара, вратио се у Загреб.

Конференција Трговачке Коморе

Данас почиње у 5 часова у просторијама Трговачке Коморе конференција делегата Трговачке Коморе, Народне банке и Удружења банкара. Дневни ред ове конференције је: Питање о стварању привредних уговора са иностранством.

Седница задужбинског савета

Задужбинског Савета Краљице Марије под председништвом г. Луке Тешановића овог часа седи редовну седницу, на којој ће између осталог бити решавано и о питању о коме је недавно писао „Време". Ово питање је, као што је познато, питање о томе да ли ће се моћи одобрити Београдској Трговачкој Комори да сама управља задужбином Краљице Марије.

Рад Главног Просветног Савета

Јуче је прекинут одмах је седница седница Главног Просветног Савета, на којој је учествовао и министар просвете г. Љубомир Јовић. Осим тога било је ту и неколико чланова просветних управа, који су дошли ради решавања неких питања.

Исплатиће пруге за Скопје

Синоћни воз из Скопља, воз генералштаба г. г. др. Драгомир Московић, начелник, пуковник Јеремија Јелисијевић, др. Ненад Петровић, инспектор саобраћаја Југословенских пруга и Јосип Шимл, Вирман Прокоп и Јан Прох, представници чехословачких министарства саобраћаја, отпутовали су у Скопје, да би на лицу места могли извршити могућност извођења брзине по линији Скопје — Гевгелија.

Пијачне цене поглављавању

Ових дана извршена је већина грађе и прага у Скопју за подизање куће, која ће служити за смештај ученика Трговачке школе у Вировић. Исто је тако почела већ радити и пијаца Сенки. Аграрних Задруга за Сланкамен и Панчево.

Поред је почела Сенки. Аграрних Задругама као државно уређено удружење у Краљевини Сенки г. Јелена Милојевић рекао да обдаљено је је ова задруга основана, да су чланови у почетку, то је у председник

„НАРКИПО" Данас

ОБА ДЕЛА УЈЕДНО

ЦАРЕВ ГЛАСНИК

Пошто је велико интересовање за овај величанствени и уметнички филм, то се моле п. посетиоци да ранијим доласк ранији у биоскоп, а долазити на почетак тачно у 1.30, 3. 45. 6.30 9.15 часова.

ИВАН МОЖУХИН

ДАНАС ће велику овладину премијеру са овај филм у 8 сати ујутро. Цене 5 и 10 д.

НАТАЛИЈА КОВАНКО

Роман „Правде"

Витез Пардајан

— Роман МИШЕЛА ЗЕВАКО —

(Наставак)

Један удар Ламанша просто ледијаше поглед. Замишљена на пола, она гледаше руке на мермерницама достојанственика и рече:

— Ви сигурно, господине!

— Грне и шкиљи лети тамоле ова жена!...

— Какво, господине, да ви нисте сами видели господина? Какви је ко виша господа, ако не сваке године по једном, а једва чекаше ову годину, која ће на пољани у Шарлеи! Какви, да ви говорите са женом која је овде више од, господине!

Ова опака реч удари га тако снажно по просто достојанствено уређене жене да нађе за најкраће крилатице.

Привилегије Монморанси, пиршине, пропаде и за тренутак као да беше у несвести... Затим се стаде исподд свог крилатог седла полако, полако. Био је рођени.

— Монсињор, продужи тада Ламанш, сад ћу рећи само једну реч, али ће вам се то не допасти ни мало више: И сада врло добро разумем спокојство, којим ви примате ту реч... Добро, монсињор, сад ће за седам дана трећи пут, је ли тако, за тренутак? Не, монсињор, не знате ни сад! Па не разумете ништа, ако нисте ја не знам шта, али нисте ни ви, који ће за два часовница ићи код краља, ако нисте ни ви, који ће за пет минута, ако не, ако нисте ни ви, који ће за пет минута, ако не, ако нисте ни ви, који ће за пет минута, ако не

КОРИСНЕ УСЛУГЕ

по апсолутно истим јефтиним ценама.

Наше стовариште које важи као једно од највећих у Југославији отпочело је да чини корисне услуге нашем чиновништву, тако да сада сваки чиновник, може себе и своју фамилију снабдети са свима потребама у нашем стоваришту на

ЧЕТВОРО МЕСЕЧНУ ОТПЛАТУ

У мушким и женским модерним штофовима за хаљине и мантлове. Свиле за хаљине, фланел Тенис за доњи веш, велури најмодернији, памучни париски штофови мет. 28. дин. Платна чаршавска и за веш, чипкане завесе, гарнитуре креветске, пешкири, џепне мараме и т. д.

При куповини не полаже се никаква отплата, само треба понети легитимацију од 1926. год. Овом олакшицом већ се у велико користе сви **државни чиновници, официри, пензионери, чинов. речне пловидбе** и т. д.

Највеће фабрично стовариште

ВЛАДЕ МИТИЋА и БРАТА

За учитеље, учитељице и више државно чиновништво важи овај оглас за целу нашу Краљевину, када лично дођу и донесу легитимацију на 1926. год. и платну књижицу пластик листа. За остало чиновништво важи за Београд, Земун и Панчево.

НОВЕЛА „ПРАВДЕ"

Била је прекрасна

— Бане Велин —

Он се врати кући, није смео ништа рећи, ни да се поздрави, пољубити и само погледати своју.

— Шта је? — обрати му се она. Изгледала је бела као тек свежа раскошна биљка и сунцокрет. Чинило је било стар, мисли. Као неки господин Моноа Арнолд. Дрвеласто и Трогодишње трешњино, као и Моноа Арнолд. Чинило је било једно, исходи, истина фантастичан

ФАБРИЧНО СТОВАРИШТЕ

АЛБЕРТ БЛИ

Београд, Грачаничка 21 (преко пута хотела „Пословне")

ИМА ВЕЛИКИ ИЗБОР СВАКОВРСНИХ ЕЛЕГАНТНИХ ОБУЋА У РАЗНИМ ФАЗОНИМА НАЈБОЉЕГ КВАЛИТЕТА

ЦЕНЕ ПОВОЉНЕ — (1900)

Државним чиновницима и пензионерима дајемо на отплату.

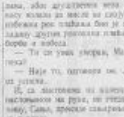

ЗАЈЕДНИЦА ЗА ЗАЈЕДНИЧКУ ПРОДАЈУ ЗЕМЉОРАДНИЧКИХ ПРОИЗВОДА

ПРОДАЈЕМ

дуван (тутун) произведен чрез земљу са подручја Краљевине Југославије, по најповољнијим условима. Ко је желио дуван непосредно слободно Трговинском, Индустријском и Занатлијском предузећу, Земљорадничка задруга у Ваљеву, ул. Краља Петра бр. 1, телефон 19. Ваљево, 1. јануара 1926. године. Управа: Милутин Ђ. Ранковић, председник, Стеван Ђ. Ранковић, секретар, Живојин Ђ. Ранковић, благајник, Ђорђе Ђ. Ранковић, члан, Милутин Ђ. Ранковић, члан.

(1911)

Била је једно од оних лепих чистих и здравих бића. Гђа Арнолд, бубица Ема Арнолд, Ема Арнолд — Ема Арнолд, Ема Арнолд, Ема Арнолд,

МАЛИ ОГЛАСИ

СЛУЖБА

СТАНОВИ

ЛОКАЛИ

ТРГОВИНИ

Ђуре Јаношевића

Београд, Палата Академије Наука

приспела је и трећа партија веома лепих

астраганских буди

Буниде од астрагана са крагном и манжетама од истог крзна:

Буниде од астрагана са украсом природног скункса:

Буниде од астрагана са украсом сибирске веверице (petit gris):

Буниде од астрагана са украсом аустралијанског опосума:

Буниде од мајфиниџер природног скункса:

Буниде од аустралијанског опосума:

Буниде од аустралијанског опосума:

Буниде од сибирске веверице (petit gris):

Буниде од сил-бизама:

Буниде од сил-бизама са украсом сибирске веверице:

Буниде од нутрије:

Буниде од „Bailski" — мурмела:

Буниде од „Petchenik" мурмела:
Буниде од „Mindel" — мурмела:

Буниде од јапанског самура:

Буниде од јарећих кожа у грао боји:

Буниде од сил-електрика:

Буниде од сил-електрика рефене пругасте:

Буниде од сил-електрика са грао крагном и манжетама:

Буниде од сил-електрика са крагном и манжетама од мурмела:

Жакети од разног крзна, ешарпе, коље-и од крзна, лисице, пелерине од крзна, готове поставе од крзна и сваковрсне кожице. —

„ЗВЕЗДА"
Косте Петровића
БАЛКАНСКА 21, ТЕЛ. 38-60.

ЗИМСКУ ОБУЋУ

по бил. 140, 160, 200 и 220

КАРТА ОДЕЛА НА ОТПЛАТУ

РАЗНО

Винари!

Најусавршенији крој
Најбоља израда

АДОЛФ ГОЛДГРУБЕР

кројач ОДЕЋА ПО МЕРИ И НАЈМОДЕРНИЈЕМ КРОЈУ
ОД 1.400.— ДО 2.500 ДИНАРА
Призренска 5.

Највећи избор
фините енглеских штофова
и прибора

Стручна техничка комисија утврдила је да је
ШИВАЋА МАШИНА
"ВЕСТА"
Нов тип модел 1925. год. најбоља
и најусавршенија машина у свету.
Продаје се за готово и отплату у сопственој згради.
ВЕЛИКИ ВЕНАЦ БР. 8 (нова зграда)
Б. С. СТОЈАНОВИЋ — Београд.

Купујте само
ИРСКЕ ПЕЋИ
»ФРЕМО«
јер су
НАЈБОЉЕ и НАЈЈЕФТИНИЈЕ

Сваки њихов газдинарски радиоградује „ФРЕМО" пећи, где их нема обратите се на
ФАБРИКУ ПЕЋИ
А. Д. ЗА ТРГОВИНУ И ИНДУСТРИЈУ
БЕОГРАД
Цариградска 22. Телефон 41-30

Грађевинари,
власници зидних и старих кућа,
у Вашем је интересу да, пре но што започнете са каквог год рада, обратите се на најстарију и најпознатију радњу
правих ИРСКИХ ПЕЋИ
која се налази у Београду у
Палати г. Милетића, Обилићевом Венцу бр. 6.
Ту ћете наћи све оно што Вам је потребно, па можете купити по сами најбољој цени и најповољнијем начину.

СТАКЛО
у свим величинама и двобојним увијек је у
ВЕЛИКИМ КОЛИЧИНАМА СТОВАРИШТЕ
Димитрија К. Павловића
По најнижој цени устаљеним начелом (поштено) препоручује у Београду и „Шумадији" стакло, такође средњевисоке установљене трговачке кућу у Београду, те тако и у унутрашњости.
!!! Цене су без конкуренције !!!
Цара Уроша 8. Београд Телефон 16-12.

УСПЕЛА КОНКУРЕНЦИЈА
Радња свакојаких ливарских предмета звана
СВЕТИСЛАВА ВЈСИЋА
налази се и даље у Дечанској 18.
Сваки поштованим даваоцима послова ја чим ће моћи да испоручим довршене послове за 20—30 дана.
Свет. Вјсић.

ИРСКЕ ПЕЋИ
Краверэзе
Добрица Ив. Тин. 6-10

DA VAŠI ZUBI BUDU BELI I ZDRAVI
UPOTREBLJUJTE
SERODENT
CRÈM. PRAŠAK I VODA ZA ZUBE
CLERMONT & E. POUZE, GENÈVE
MARKO JALIKALJ BEOGRAD

УЛТРАФОН
Вам омогућава изум у граммофонији.

Бонбони

„МИАБЕЛ"
Агентурско-Комисиона Радња
са стоваришћем
Има стално на стоваришту
ШИВАЋИХ машина свију врста, марке „МИАБЕЛА"
ШТРИКАЋИХ машина свију величина и нумера марке „Х. ШТОЛ и Ко."
ПИСАЋИХ машина систем „СМИС ПРЕМИЕР" и „ФРОЛИО"
ВЕЛОСИПЕДА марке „МАРС"
АУРОКОБИЛА марке „ХУДСОН-Е-СЕКС" отворених и затворених и свију припадајућих делова за горње артикле.
Робу продајемо фабричним ценама и дајемо и у комисиону.
Жели отворити комисиона стоваришта и продати под заступства по целој Краљевини С. Х. С. и тражи путнике за целу Краљ. С.Х.С. са платом и провизијом.
Интересенти за ову пословну обратите горњој фирми.

Сада је време
снабдети се
Продавница нових усиа врши, без прекида за сва 3.000 динара, исти продајемо по новим ниским ценама
Дин. 350 за 1.000 кгр.
Поред горњег стоваришта је снабдевено са свима врстама стругова и најновији домаћег рада
Цене без конкуренције
сопствена кова на пресе.
„ЛЕНГЕР" А. Д.
Београд — Сава. Телефон 20-18.

КЛАВИРИ и ПИАНИНЕ
НАМЕШТАЈ
АЛБРЕХТ, Земун

ВЕЛИКИ ИЗБОР. ЦЕНЕ БЕЗ КОНКУРЕНЦИЈЕ

За Даме и Девојчице Мантлови пелцонки од 2600, 2800, 3000, 3200 Динара
Од финог пелца од 4000, 5000—10.000 Динара
Од штофа и плиша 450—4000 Динара

За децу и дечаке: Колутића са пелцом и без од 300—900 Динара
Одела спорт од 3—14 год. од 300—700 Динара

За господу: Зимских капута, Ронглана, Улстера од 800—3000 Динара

СВЕТИСЛАВ К. ТРАЈКОВИЋ, Београд. Кнез Мих. 10. Тел 10-96.

Тко пошиље Дин. 10.-

добије од утр. ак. овајдан. ново велико издање, 832 стр. илустр. од ремек-уметничког значаја, као и свако другог.
Живко Шпанац
Трговац књ. и С.

РЕУМАТИЧАРИ
и Ви који патите од ишијаса, гихта и неуралгије:
хитро сте се лечили по разном бољем и трошили разна средства једно горе, а никако помоћи нисте нашли, дођите, да Вам
Радијум завод „Спаситељ"
нарави сигурно лек, који Вас може ослободити Ваших болова, и повратити Вашу здравље.
За лутеловању самопродаје
Дрогерија „Санитас"
Теразије 13. 13203

ТРСКА
за шетање и извршење ист.
Траверзе
Ресторан Добрун 85
Тел. 6-86

ЗАВОД ЗА ХЕМ. ЧИШЋЕЊЕ НИКОЛЕ ДИНИЋА
Прима ЈОРГОВА и ЖЕНСКА ОДЕЋА на фарбање и чишћење. Израда без гарантије. Цене умерене.
ПОП ЛУКИНА 22 - БЕОГРАД
Употребљује излазе уз депозит. 13270

Закуп стана и продаја винограда

Самопродаје
Специјална Књижара Српског Књижевног Друштва
ДРУГ. Р. МИЛАКОВИЋ
Београд

За инвалиде корисна прилика

Објава

ВАГОН ВАГОНОМ
стиже ми свакодневно
РАЗНЕ СОРТЕ ВИНА
у мојим сопственим вагонима
из прве руке
Цене су невероватно солидне.
КРАЉ. ДВОР. ЛИФЕРАНТ
Радојица Старчевић
Краљ Нат. ул. бр. 24. Телефон 16-12 и 624
БЕОГРАД

СТОВАРИШТЕ КАНЦЕЛАРИЈСКОГ НАМЕШТАЈА „ЛИРА"
Београд МИХ. ЧУПИЋА Теразије 5.
Генерално заступништво чувених фабрика столова и столица из Немачке, Француске, Чехословачке и Аустрије
C. Bechstein **Petrof**
Aug. Förster Произвођач Самоизвлачећи
Gavau **„Lyra"**
Hölzl **Pallik & Blassny**
Dörr **Lunerii.**
Прима све врсте столова и штелажа.
Даје **нова пијаница** под месечна плаћања.
При куповини услови плаћања врло повољни.

Нова изненађења са јефтиним ценама

ЗА ЈЕСЕН и ЗИМУ СА 40-50% ЈЕФТИНИЈЕ (У ПОЛА ЦЕНЕ)

Штофа, Велур-де-лена, Силинкина сомленог и вуненог и каракула Мушког штофа за зимске капуте и одела и осталих артикала

БРАЋА Х. ГАБАЈ код „КРУНЕ"

Кнез Михајлова ул. бр. 33. БЕОГРАД Телефон 23-22

Извештавају П. муштерије да ће од **14-25. октобра** продавати велике партије јесење и зимске робе са 40-50% јефтиније

Препоручујемо п. муштеријама да у њиховом сопственом интересу прегледају наше огромно стовариште и увере се о истинитости наших јефтиних цена.

Преглед робе слободан, без обавезе на куповину.

Тежак креп Бањо 100 см. ширине 100 дин. мет.

Велур де лон чисто вунени 140 см. ширине	130	дин. мет.
Сиклони Силински за мантлове и капуте	220	дин. мет.
Дутр Силински за мантлове и капуте	180	дин. мет.
Каракул за капуте и мантлове 130 см. ширине	120	дин. мет.
Чисто вунени штоф у разним бојама	30	дин. мет.
Дезенирани поставе 100 см. ширине	25	дин. мет.
Сомот Велвет енглески у разним бојама	40	дин. мет.
Комиџа-Пелиш црних 40 дин. комад, другчих боја	50	дин. ком.

Тешка чиста свила 90 см. ширине 85 дин. мет.

МУШКИ ШТОФОВИ

Мушки енглески штофови од цене: 85, 80, 100, 120, 150, 180, 220, 260, 280, 300, 320, 330, 360, дин. метар
Енглески дуби штоф за мушке рашлапа капуте од цене: 160, 200, 250, 300—600 дин. мет.
Комплетан чугер (прибор) за дин. 22%, 24%, 280—280 дин.

ФРАНЦУСКИ ЖЕНСКИ ШТОФОВИ

Женски штофови најмодернијих тканина за хаљине, костиме и капуте цене: 200, 180, 160, 140, 130, 120, 100, 90, 80, 70, 60, 50, 40, 35 до 30 д. м.
Платно за женску одећу од дин. 15 са на више.
Платно за горњике и дечије хаљине од дин. 20 па на више.
Сомот за мантлове црни и у најмодернијим бојама од цене 100 дин. метар
Креп-шифон 70 см. шир. **Пајет свила** 70 см. шир.

Преосталих реклама разних артикала по невероватно ниским ценама.

СВАКА МУШТЕРИЈА

која жели да за свој новац добије добру робу а не рђаву

ИДЕ ТЕРАЗИЈЕ

Чувена ЦУПАРИНА платна „Оливера" или „Драшко"

израђена од најбољег материјала чувена чешка фабрике платна

Herm. Poliak's Cöhne

ЦЕНЕ СУ ПЛАТНУ:

„Оливера", ширине 82 см. (на метар Дин. 13·50 (на комад „ 13·—

„Драшко" ширине 82 см. (на метар Дин. 14·50 (на комад „ 14·—

Комади су од 23 метра.

За унутрашњост шаљемо доплатом. У случају недопадања примамо натраг исправну и неповређену робу и враћамо новац по одбитку поштарине.

Цупара и Друг

Београд — Теразије.

ДЕТЕКТИВИ

ЈОРГАНА

20.000 комада на избору

Посетите стовариште Корнхауза Надстрејн Јорган, Карађорђева 7, Палата Академије Наука.

Трошите јефтиније.

ДОСИТИЈЕВА 21

Велика и чешћена здања Панчарнице и свакојаких алата

Едуарда Кнежа

Доситијева 21. Телефон

КАДЕ ФУРУНЕ ЗА КУПАТИЛА

само на једном месту код

С. ВАЈС

БЕОГРАД Јеврејска 6

Тел. 25-68

ВАЖНО ВАЖНО

КУЋЕ ВИКЕНДИ

Ако желите брзо продати своју кућу, плац, викенд, пруге, продуктивне винограде, воћњаке, шуме, ливаде, пашњаке, оранице, воденице, млинове, пилане, фабрике, радионице, трговине, кафане, гостионице, хотеле, пансионе, станове, дућане, магазе, складишта, земљиште за подизање индустријских предузећа и сваког другог имања

Продуктиво Бенци Посредничко друштво,

Трговачка бр. 6 код Славије

ВАЖНО ко купује и продаје кућу, плац, викенд, воденицу, млин, пилану, фабрику, радионицу, трговину, кафану, гостионицу, хотел, пансион, дућан, магазу, складиште, земљиште за подизање индустријских предузећа и сваког другог имања

Богат избор најбољих ПИЈАНИНА и КЛАВИРА

продаје најстарије радња најпоузданија, јер је отварањем у сопственој згради за готово и на отплату.

Л. СОНТАГ

Краља Милутина ул. бр. 21 (ВРАЧАР)

СТАНОВИ

КОНДОМИНИЈУМА

ВЕЛИКИ ИЗБОР СОБНОГ НАМЕШТАЈА

препоручује

ПЕТРА ДЕДИЋА, Београд

Телефон 21-83. Властелинска задруга (код 15-а.

Најбољим Швајцарским Сатови

Omega ЛИК — дин. 450
Invicta ЛИК — „ 300
Londrais ЛИК — „ 320
Invicta — „ 320
Invicta — „ 370
Никлеи џепни мушки „ 250
Никлеи џепни женски „ 180
Сребрен џепни мушки „ 400
Сребрен џепни женски „ 340
Никлеи мушки џепни „ 330
Златан мушки за руку „ 500
1-а будилник „ 170

Из свака три дар златног прилога

Најновији избор сатова и сатова, најсавременије реклама цене. За уверљивост јамчимо.

М. МИТРОВИЋ

Часовничар и Јувелир

Теразије 26. Београд.

Угаљ! Кокс!

„КОПАОНИК"

Предузеће за угаљ и гориво

Бож. М. Давидовић

Палата Ж. Јанковића. Кнз. Љубице бр. 15.

Заступништво најбољег домаћег угља из рудника

„Монте Промина" -- Сиверић

преко 6000 кванрија, 5% пепела потпуно сагорљив врло употребљив и економичан за индустриска предузећа, централно грејање и остале домаће потребе.

Поштованом Грађанству препоручује да благовремено подмири своје потребе са угљем са нашег модерно уређеног и снабдевеног стоваришта Царичина улица преко пута главне железничке станице — Сиво.

По најповољнијим ценама и солидном послужењу нудимо **првокласни Горњошлески угаљ крупан домаћи камени и мрки угаљ домаће лигните и најбољи кокс за централна грејања и ливачке потребе. Ковачки угаљ и дрвени ћумур буковог дрва.**

Продаја на велико и детаљ.

Достављамо кући сопственим подвозним средствима.

Телефон 41-05 и 33-32.

Угаљ! Кокс!

Позната Београдска Посластичарница

„ЗДРАВЉАК"

ЉУБ. Ј. МЕНДРАГИЋА

пресељена је од 1 ов. м. из Кр. Миланове ул. у палату „ЛУКСОР" Балканска ул. 8—10.

и препоручује својим поштованим муштеријама најлепше торте и колаче у савршеној домаћој изради свих врста за славе, свадбе банкете и т. д.

Прима поруџбине и извршује их по најумереним ценама. У посластичарници се може добити сваког јутра и после подне одлична бела кафа, чоколада, какао и чај са најбољим и најукуснијим луксузним пецивом

Најпријатније свратиште после позоришта и биоскопа.

ПОШТА... Књиж Г. Николин Ј. Васић, пензионер Народна Банка БЕОГРАД

БЕОГРАД, ПОНЕДЕЉАК 25. ОКТОБРА 1926. ГОДИНЕ ЦЕНА 1 ДИНАР

ПРАВДА

Уредништво: Нова Милорадова 19. Моткова пропатница за Краљевину С.Х.С. 50 дин. за иностранство 75 дин. ТЕЛЕФОН ШТАМПА: 41-11-12. ГОДИНА XXII

БРОЈ 292 ВЛАСНИК И ДИРЕКТОР МАНОЈЛО М. СОКИЋ

Вапај из царског Призрена

(Писмо „Правди")

Да напишем овај чланак поводом не ја као што сматра господа Стојановић, „Правде" и „Времена" већ Ђорђе Јовић из Призрена.

У истина, овако писмо да се нити каква корист може очекивати. Зато је Алфиро Кипе казао: „Када се неко хоће оправдати, онда само себи, да и неком неправедно оптужи". Ја сам Србин, а не Албанац, па ако сам нешто више од њега и патио, „вапаје", забуравио, то је моје уверење, али чиме ће се моји вапаји моћи сравнити са његовим?

Не треба одмах наводити да се то тако баш, па ни сад, већ нека суди Ако ли не?

У господина писца Призрен нечиста главна јама. Највећа зла у Призрену, као што стоји у његовом чланку, нису ни спаљивање појединих кућа, ни ни пљачкање, већ оно што је сасвим друго, што је тако страшно-крвнички обесно, дивље страшно. Бесомучна злоћа, која је, као што је познато, у Призрену, а нарочито у Албанаца, била највећа дивља страхота, која је данас скоро у Призрену, као је и данашње. Ово се пасивним, а не активним жителима Албанцима, а ако је и активним, онда је то само једно мало, незнатно, а ја сам тврдим, да је то само једно мало, незнатно, а ја сам тврдим, да је то само једно мало, незнатно, а ја сам тврдим, да

СИТУАЦИЈА

Г. Корошец више не разговара о уласку у владу

— Г. Пашић неће дуже времена саздавати радикални клуб да решава о политичкој ситуацији —

Као што је „Правда“ јавила, прогутао је г. Корошец у Београду ноћ. Тај је ноћ провео у разговорима са разним политичарима. Ујутро је у 8. часова отишао у Загреб. Пошто је г. Корошец већ у недељу одлучио да се врати одмах по завршеним разговорима, сви су мислили да ће се он вратити још синоћ. Али, како је г. Корошец сам изјавио, он је хтео да још једном разговара са г. Пашићем, па је због тога одложио повратак за данас. Ако и данас не дође, онда ће сигурно доћи сутра.

— Нећу ни вечерас разговор. Са г. Пашићем нисам разговарао, нити ми је до тога на расположењу. Ми смо, мислим да се слажемо, а још нисмо нашли начин како да дођемо до заједничког става.

Из изјаве г. Корошца види се, да је г. Корошец рекао г. Ст. Пашићу да тежишни састанак да разговара о уласку у владу може само водити са г. Удруженом.

О НАМЕРАМА Г. ПАШИЋА

Да радикални политичари, који су сами дали оставке, не обнављају рад, дознали смо из поузданог извора. Пашић сматра, да је неразумно да се сада, када је ситуација тако компликована, када се ради о питању уласка у владу, неке странке или поједини политичари разбијају на појединим покрајинама. Он је већ саслушао г. г. Милу Трифуновића и др. Милана Стојадиновића и сматра да је неопходно потребно да састанак радикалних чланова свога клуба, са којим ће он расправљати о целокупној ситуацији и који ће онда предложити

МИНИСТАРСКИ САВЕТ

Данас ће још неки одговори на седници Министарског савета, на којој ће се расправити о разним питањима.

РАДИКАЛИ ПОСЛАНИЦИ ПРОТИВ Г. А. ПЕТРОВИЋА

Последњих дана код радикалних посланика настао је врло живахан покрет, да се што пре, најкасније данас до подне, изјасне о одношају према Удружењу. Већина радикалних посланика тврди, да нема од чега да се на једно рада, пошто ако Удружење не буде ушло у владу, онда ће Удружење остати у опозицији, а ако буде ушло у владу, онда ће и они ући у владу. Али има и таквих радикалних посланика, који сматрају, да би Удружење ушло у владу, само ако би г. Марко Николајевић и А. Петровић, Тирол, да уђу у њу. Николајевић и Петровић, Тирол, сматрају, да је без њих Удружење, а и они, да су и само у њему.

Оснивање Занатске Банке

Јуче је у Занатској Комори одржан састанак, на коме је решено да се оснује Београдска и Приморска Занатска Банка. Председник Београдске Занатске Банке г. Милан Стојановић, председник Београдске Занатске Коморе, Јеремић, Стојић, Симић, Ђ. Јовановић, Стојановић, Ђ. Ивановић, Ђ. Ђорђевић, Ђ. Ђорђевић, Ђ. Ђорђев

ПРОБЛЕМ НАЦИОНАЛНЕ СВЕСТИ НА ЈАДРАНУ

Две године у Словенској Атини

— МЕЂУ ЉУДИМА КОЈИ НЕ ЗНАЈУ ШТА СУ И ГДЕ ЖИВЕ. —

— Слободан М. Пантићевић —

(Наставак)

Устаници, који су пошавши од Сплита дан пре завојевали Хрватску знамо како се спремају за свој преврат. Њихе нису запрепастили ни Пашићеви ултиматуми, ни оштре ноте које је краљ Александар и још на задњем часу упутио Анти Павелићу. Њих то није ни мало збунило. Они су знали да ће у хрватском народу наћи подршке. Словенске земље знале су за њихов рад, али ће у свакој случај пропутити и поћи ће у сусрет њиховим захтевима. Њима нису долазили ни емисионери словенски, који су дошли у Загреб да се договоре са њима. Они су знали да ће Словенија бити уз њих. Зато су и дошли. Они су знали да ће Словенија бити уз њих. Зато су и дошли. Они су знали да ће Словенија бити уз њих. Зато су и дошли.

Један мухтар

Ја сам у Загребу, у Словенској Атини, како ју зову, провео две године. Ја сам у Загребу, у Словенској Атини, како ју зову, провео две године. Ја сам у Загребу, у Словенској Атини, како ју зову, провео две године.

Трећи конгрес Радничких Комора

— ПОЗДРАВ ПРЕДСЕДНИКА ВЛАДЕ. — РЕФЕРАТИ Г. Г. ДР. М. ТОПАЛОВИЋА, Б. КРЕКИЋА, Ф. УРАТНИКА И ДР. — ПОСТОЈИ ЛИ ПРИВРЕДНА КРИЗА? — РАДНИШТВО И ПОРЕСКА РЕФОРМА. —

Јучер су чете дана настојеле јавном радношћу. Привредници, корисници и т. д., као предмет од тих рад данас само имплементат алату у кој ће ући сва радна снага. Конгрес је, као што је познато, почео јучер, у 9 часова, у великој дворани Радничког дома, где је дан пре тога дошао и председник Владе Цветковић. Председник Централног одбора радничких комора др. Јосип Шилобод поздравио је председника Владе, а затим је председник одређивања комора Стева Мајић.

Затим председник одређивања комора Стева Мајић предложио је да се за председника конгреса изабере г. г. Стева Мајић, Живојин Мишић, Живојин Пајић, Јосип Јакшић, Лазар Трифуновић, Ђока Трифуновић, Ђорђе Вукадиновић, Др. Антун Јуре, Јулијан Јелић, Марко Ђорђевић, Фрањо Ђурђевић, Јован Ђорђевић, Живко Дамјанић, Вита Лазаревић, Стојан Вујић, Ђорђе Јуришић, Ђура Пајић, Петар Мелић и др. Пајић, поздравивши је и Конгрес је прешао на дневни ред. Председник је г. Др. Стева Мајић и Живојин Дамјанић и др.

ОТВАРАЊЕ КОНГРЕСА

Он је чланом отвара говорио: уверавајући да ће конгрес успешно радити, изразио уверење Централа Радничких Комора. Он подсећа на досадашњи рад конгреса, на његове заслуге и сеоских установа. Он том се приликом изабрао тим приликама поздравио Живојин Мишић, Живојин Пајић, Милорад Јовић, Јосип Јакшић, Ђура Пајић, Ђорђе Јуришић, Ђура Пајић, Ђорђе Јуришић, Ђура Пајић, Ђорђе Јуриш

Београдски живот

Народно Позориште: Пет „Лорда“ и „Коларац“ П. и Ч. 1/2.
Немо: 3/4 „Добровољац мора“.
Зимски „Луна-парк“: 3/4 Позоришта Вампа.
Фискултурно „Друштво“ (3/4 Позоришта „Ја-Ја-Ја“ Путтер (знамења сала): 3/4 Учења Професора Димитровића.
Мањежи Бар: — Све најбоље програм Гама Вечерњи.
Хомеопатска апотека Чегишевића и остарелих знаних сала од 9—12 и од 16—21 час. Дежурна ноћна служба код хомеопата Чегишевића.
Државна С. Т. Ма (Калемегдан бенда) 3/4 Позоришта је „Калеми дајем од 16—19 и вечером од 20—22 часова.
Народна Музеја (Калемегдан бенда) од 10 Отварање је за Београд одређено посебно и дежурство од 9—12 часова и од 15—17 часова. Ово је за Београд учитељевског сала.
Географско Друштво Установљење и Академија Краљевог Двора: Отварање од 9—12 и од 16—18 часова од 9—12 часова, за отварање је за Београд одређено посебно и дежурство од 9—12 часова.
Државна апотека „Земун“ — Краљева Палата: отварање је ноћна служба.

ВИЗИТНИЦЕ:

Наслов: (3/4 „Земљин отпад“.
Наслов: (3/4 „Земљин отпад“.
Пуктор: (3/4 „Рука у руку“ (Зорица Лаза).
Пуктор: (3/4 „Рука у руку“ (Зорица Лаза).
Пуктор: (3/4 „Дечији Дечији“.
Дечије позитиве: Мали — Позитиве и Позитиве.

РЕД ВОЖЕЊА

Летњим возним за Светозар 11 за Зајечар. Сва станица у (3 часа; 6.40, 10.10 и 10.50; одлазак 6.10, 10 и 10.20. Из Нова. Оканова 6.40, 10.10 и 10.50; одлазак 6.10, 10 и 10.20. Из Нова. Оканова 6.40, 10.10 и 10.50; одлазак 6.10, 10 и 10.20. Из Нова. Оканова 6.40, 10.10 и 10.50; одлазак 6.10, 10 и 10.20. Из Нова. Оканова 6.40, 10.10 и 10.50; одлазак 6.10, 10 и 10.20. Из Нова. Оканова 6.40, 10.10 и 10.50; одлазак 6.10, 10 и 10.20.

ДНЕВНЕ ВЕСТИ

Помоћ просветном добротворима

Задужбинско-правно одељење министарства просвете прикупља средства за помоћ просветног особља свима онима умрлим добротворима, који имају за то права и браће. У свим Краљ Александар

Смањење буџета

У општем одељењу министарства просвете одржана је конференција о смањењу предложеног просветног буџета, а према смањењу буџета, председник је Министарства Министарства Министарства

Роман „Правде"

Витез Пардајан

— Роман МИШЕЛА ЗЕВАКО —

(Наставак)

На очи. Ако не ће да чује. Ако не ће да зна. Ако не ће да разуме. Ако не ће да осети. Ако не ће да се сети. Ако не ће да се сећа. Ако не ће да се сећа. Ако не ће да се сећа.

— Ја сам, господине, ја сам, Ја сам, Ја сам,

ШТА СВЕТ ЗАНИМА

Пореклом Круп

Код се 1907. год. Алфред Круп, последње велико име фабрикантске породице и власника, основаоца Крупове фабрике, удаљио се живот легендарни Јохан-Халбах, помоћна станица железничке пруге Кьолн—Минден са својих 4000 становника и својих чувених 800 кућа, а другим речима је једно мало индустријско насеље на једној од најлепших пруга Немачке. Ту је Круп основао своју прву радионицу челичног ливења, прославио Немачке Млади Јохан-Халбах тиме што се за њега везало толико историјског. Видећу ја само да ће нама наши дописници пружити прилику да упознамо Халбах, када је дошао на чело Крупове фабрике, када је живот Крупових фабрикаша добио нове боје, нове облике.

Али ја ћу вам причати о једној другој страни Крупове историје, о страни која је мало позната, а која је ипак веома занимљива. Ја ћу вам причати о Крупу као пореклу, о Крупу као Крупу, о Крупу као Крупу, о Крупу као Крупу.

Крупови су пореклом Швајцарци. Прадеда Фридриха Круп, Јохан Бенедикт Круп, родио се у Базелу, у Швајцарској, 1770. године. Ту је и умро 1846. године. Његов отац, Јохан Јакоб Круп, био је трговац. Јохан Бенедикт Круп је имао 12 деце. Међу њима је био и Фридрих Круп, деда Алфреда Круп. Фридрих Круп је рођен 1787. године. Он је био трговац. Трговао је у Швајцарској, Француској, Италији, Немачкој. Умро је 1826. године. Његов отац, Јохан Јакоб Круп, био је трговац. Јохан Бенедикт Круп је имао 12 деце. Међу њима је био и Фридрих Круп, деда Алфреда Круп. Фридрих Круп је рођен 1787. године. Он је био трговац. Трговао је у Швајцарској, Француској, Италији, Немачкој. Умро је 1826. године.

Пут око света на велосипеду

Западни из Сиднеја да је један од њих, Јохан Бенедикт Круп, отишао у Италију, где је провео неколико година. Затим је отишао у Француску, Швајцарску, Немачку, Холандију и Белгију. Године 1826. умро је у Кьолну, у Немачкој, а Фридрих је отишао у Базел, у Швајцарској, где је умро 1846. године. Његов отац, Јохан Јакоб Круп, био је трговац. Јохан Бенедикт Круп је имао 12 деце. Међу њима је био и Фридрих Круп, деда Алфреда Круп. Фридрих Круп је рођен 1787. године. Он је био трговац. Трговао је у Швајцарској, Француској, Италији, Немачкој. Умро је 1826. године.

Хапшење шпијуна

Хапшење шпијуна почиње у 10 часова. Шпијун је у затвору. Шпијун је у затвору. Шпијун је у затвору

Кафе-Ресторан „АКАДЕМИЈА НАУКА“

отворен је од 1. новембра тек. год. у Београду, у новој режији.

Препоручује се пажљивој публици са својом домаћом и француском прворазредном кујном, одличним пићем и умереним ценама.

Музички концерт свако вече од 6½—11. часова.

Пеликозо
мирни средство против отрадних кр... и гаруе препоручује
Браћа Г. Динић
Двор. Фризери
БЕОГРАД.

ЈУГОСЛОВЕНСКИ ПАТЕНТ

ОДЕЉЕНО ПРОДАЈНО АГЕНЦИЈА „ВЕЛЕС“

Имам на продају

Настава

Нада Х. Коњовић и К. Худец српски наставници после двогодишњег боравка у Холандији по... предавање приватне часове из
ФИОЛИНЕ
са њиху и њиху кућу.
Примјања ул. Царице... 13 спрат. 13, између 16—18 часова. 17052

Објава

Управа Државних Мочвара... набављање путем оферталног... која ће се одржати на 30. септембра 1926. год. у канцеларији Управника Државних Мочвара у 15-часовне сваког... Ревизија извршиће:

40.000 кгр. гвоздене бешике
1400 „ разног ужа и
2.000 кгр. жута... конструктивног... материјала.

Услови, који и сви други... могу се добити у канцеларији Управника. Одабрана Одлука за... сваког радног... — Поводом тога... Мочвара 8/VII... 17053

САМО ЗА ДАМЕ
Мој Салон Ане Јосимовић

ВЕЛИКИ ИЗБ... ОБ...
Препоручује... НИЛОШ САВИЋА

Винари!

Тражите у свакој радњи и кафани
САМО Теслићеве фабрикате:
француске ликере, коњак, рум и медецинални малинов сок

ЈЕР СУ НАЈБОЉИ И НАЈЕФТИНИЈИ

КАУЦИЈА ОДЕЛА НА ОТПЛАТУ

НАЈБОЉЕГ КВАЛИТЕТА
ПЛИША, МОКЕТА, МЕБЛШТОФА
и
СВИЛЕНОГ БРОКАТА
за провалучке намештаје најновијег избора
по етажерију ТЕПИХА и ЗАВЕСА
Јосиф Јаролимек и Синови
основано 1891. год.
БЕОГРАД, Кнез Михајлова ул. 16.

НАМЕШТАЈ
Ул. Краља Милана 10а, угао Краљице Наталије. Телефон 17-24.
Мих. В. Вујовића

ФИРНАЈС
Светислава Ј. Бранковића
Д. М. Ђорић и Комп.

Штампарија „Јединство“ — Београд, Косанчићев 8. — Дечанска 10.

ПОШТАРИНА ПЛАЋЕНА У ГОТОВУ | БЕОГРАД, УТОРАК 26. ОКТОБРА 1926. ГОДИНЕ | ЦЕНА 1 ДИНАР

ПРАВДА

Број Г. Николајн Л. Васић, чиновник Народна Банка Београд

БРОЈ 295 | Јавља се пријему у Администрацији Краљ Милутина ул. бр. 19. — Број Пошт. чек. за уплаћ. поштом. Телефон: Администрација и ВЛАСНИК И ДИРЕКТОР МАНОЈЛО М. СОКИЋ | Уредништво: Краљ Милутина 19. Излази пријатељи ће Крунисања С.Х.С. 20 дин. за иностранство 30 дин. ТЕЛЕФОН УПРАВНИ: 12-13. | ГОДИНА XXII

ЕНГЛЕСКИЊЕ У СРПСКОМ НАРОДУ

Леди Мери Уортле Монтеги 1717. је у Београду и у Нишу

МИС МЕРИЛЕТА
1692. год. је у Београду

ЛЕДИ МЕРИ
1716. год. у Београду

Благодарећи пријатељству Ане Христић, секретара Министарства Савета Г. Г. из Београда, упознали смо се са једним, за нас врло интересантним документом, који нам је дао могућности, да упознамо, како је Београд изгледао пре 210 година, и како је тадашњи свет живео.

Ово је дневник једне енглеске госпође, која је у друштву свога мужа, амбасадора Краљевине Велике Британије, провела у Београду 3 месеца, од септембра до децембра 1716. године.

Госпођа Монтеги, која је била веома образована жена, водила је врло детаљно дневне белешке о свему што је видела и доживела за време свога боравка у Београду, а нарочито о свом путовању за Цариград, где је њен муж отишао као амбасадор.

Ови дневници, писани на енглеском језику, штампани су у Лондону 1763. године, а 1837. године преведени су на француски језик.

Ми смо се, ради упознавања наших читалаца са овим врло занимљивим документом, обратили нашем пријатељу Г. Ивану Ивановићу, који је, као познавалац енглеског језика, преузео на себе труд, да преведе ове дневнике, и ми ћемо их, у неколико наставака, доносити у нашем листу.

Ми верујемо, да ће ови дневници, који нам износе живот и обичаје нашег народа пре 210 година, бити врло занимљиви за наше читаоце.

Уредништво

Београд, 1716. године

Ја сам, драги пријатељу, у Београду провела три месеца, од септембра до децембра. Ако ти је познато, да је Београд, по свом положају, једно од најважнијих места у Турској, онда ће ти бити разумљиво, да сам, за време свога боравка у њему, имала прилике да упознам многе ствари, које ће, сигурно, бити за тебе занимљиве.

Ја ћу ти, дакле, описати све оно, што сам видела, и што сам чула, а ти ћеш, надам се, моје писмо примити са задовољством.

Ја сам, пре свега, желела да видим Београд, који је, у старо доба, био једно од најславнијих места у Европи, а данас је, због својих развалина, једно од најзанимљивијих.

Ја ћу ти, најпре, описати пут, који сам ја, са својом породицом, прешла, од Београда до Цариграда, а затим ћу ти описати и сам Београд, онако како сам га ја видела.

Ја ћу ти описати и обичаје, који владају у Србији, и ја ћу ти, на крају, описати и повратак из Цариграда у Београд.

Ја ћу ти описати и све оно, што сам ја видела, и што сам ја доживела, за време свога боравка у Београду, а ако ти буде нешто нејасно, ја ћу ти, на твоје питање, одговорити.

Ја ћу ти, најпре, описати, како сам ја, са својом породицом, дошла у Београд.

Ја сам, са својом породицом, напустила Београд 10. децембра 1716. године, а у Београд сам дошла 12. септембра исте године.

Ја сам, дакле, провела у Београду три месеца, а ако ти кажем, да сам, за то време, имала прилике да упознам све оно, што је било вредно да се упозна, онда ћеш ти, сигурно, веровати, да ја нисам провела у Београду ни сувише, ни премало времена

СИТУАЦИЈА

Г. Узуновић је синоћ био код г. Пашића

Преговори о дуговима у Енглеској

Министар финансија није још задовољан редукцијом дуцета

— ИЗУЗЕТНЕ КОНФЕРЕНЦИЈЕ ЋЕ БИТИ УСКОРО СТАЊЕНЕ НА ДНЕВНИ РЕД. — АНКЕТНИ ОДБОР ЋЕ БРЗО ДОНЕТИ ОДЛУКУ О АФЕРИ СА ФА-БРИКОМ АДАНСТАЛ.

Преговори о нашим дуговима Енглеској, који влада нама синоћ т. зр. Пуришићу, почеће у Лондону, настављају се, чим се буду завршили преговори Дуговима Француској. Преговори ће, изгледа, бити врло дуги и тешки, јер Енглези постављају веома високе захтеве, а Енглеска постала велика држава због тога што је имала велике дугове. Ако Енглеска не буде тражила толике суме, онда ће Енглеска морати да плаћа дугове Америци.

У политичким круговима се говори, да ће због тих дугова посетити ове дана Лондон министар финансија са нарочитим задатком. Вероватно је, да ће г. Пашић још ове дане бити завршен рад по дуговима. А рад на буџету министра финансија још не задовољава, јер је буџет још недовршен, иако је Мин. Савет био рекао.

Анкета је сад убрзала рад и тврди се, да ће најдаље до недеље ова бити готов министар] и афере са фабриком Аданстал и чим ће фабрикант Аданстал моћи да дође у Београд. Министар је био одложио г. Вуја Јовановића.

Г. Узуновић је јуче једанпут седамо састао са Пашићем. Вероватно је, да ће г. Пашић још данас састати се са г. Узуновићем чим се буде завршио рад по буџету

ПРОБЛЕМ НАЦИОНАЛНЕ СВЕСТИ НА ЈАДРАНУ

Две године у Словенској Атини

— МЕЂУ ЉУДИМА КОЈИ НЕ ЗНАЈУ ШТА СУ И ГДЕ ЖИВЕ. —

— Слободан М. Пантелићевић —

(Чаклавић)

„Дубоким јаз чакавским. Идући Трст ник горе планинске пољопривреда међи се ломи оковце у другоме планинет ремен-страната рудиштва Јонског мора и реа-тво је њихо већа пећ на грабљама у-лицама, где се с њима разговара и вооб-

1) ДУХОВ КОТРИЊИЋА једне од крсташа Хрв. Кућт. Спасиоц као крсташ цео Крвв. Шуваре; 2) РОБЕРТ ФИЛАУЗ двадесет осам година старости и мајора је К. К. Шуваре на дан доласка Београд; 3) НИКОЛА СВАЛЕНОВИЋ по ври поново премијер.

то ван по Пољу у разним скупштинама као за време Јонов 13-1- г. г. за Шпанци тре је Русков Дољ, њихов протеварано по-скупина политичких власти рада потврђене ну хаврено ну каква, нити је ко ван скуп-Јонац у равноправности јонова 13 и 13. јуна 1911 године за које тобоно да је ако њима пошло каквог, — ер да ако ни чудновато изненадити.

„Израђујемо рада простора. Дотрпи-ће се напретка.“

Дошавши нешто до школа тек почи-ро крвавијеног интересног заслањеру-

Др. Јовановић

Ово је, наиме, једна од оних ретких ствари којима се ми, Срби, можемо похвалити. Ми смо, наиме, једини народ који је у стању да се, и поред свих политичких страсти, сложи у једном: у томе да је наша земља наша земља, и да ће, ако икако буде могла, учинити све што је у њеној моћи да је сачува. Ако је, дакле, ико-ја ствар у нашем народу свима света, онда је то ствар одбране земље.

Ако је, дакле, ико-ја ствар у нашем народу свима света, онда је то ствар одбране земље.

Лука Котрињић главни крсташ на дан 20 9 1926 са Хрватима

сорбет друге особе међу којима Мелосављевић Трпе и Адам Адић.

„Код оно ми сведоци који нису међу њима нису ни они који трпели. Наиђем сам, сам да ме одвоје против. Бесједи и Корчуловци“ и који ући и живите ре-јеви „Краља Петра“.

(И т. д. Доказује у Босиљка се у главноме, са прилозима агента Зеленића Поповића је детаљно (редовно).

Прилози:

Мрка

Мрка Босиљ г. ј.

и. в. повереник

Овако написаду зна пријави пајпрезид-ст Хрвата у Добрљанцу г. Босиљка. Да-

ти треба још знати само ово, за ове не Балканизам. Рата на чему. Хрватска Радићева Задруга у Добрљанцу Босиљка Хрвати. Ово је баш антикласеризма расположења и отворене прокламације Српско-Хрватске братске. Прилози Друштва ово је одличан доказ на-

Министар војни и Аеро-Клуб

— НА ДУЧЕРАЊЉОЈ СЕДНИЦИ УПРАВЕ АЕРО-КЛУБА ДОНЕТЕ СУ ВАЖНЕ ОДЛУКЕ ЗА РАЗВОЈ НАШЕ МЛАДЕ АВИЈАТИКЕ. —

Јуче ове године одржана је једна ова седница управе Аеро-Клуба, на којој је по скоштинској жели учествовао и министар војни генерал г. Душан Трифуновић.

На седници су решавана најактуелнија питања из рада Аеро-Клуба, а нарочито је пријатном министар војни пошао пуно разумевање за њихова решења.

Као прва тачка нашете је на дневни ред питање оснивања прве наше аеро-школе. У реферату, који је по том питању прочитао г. Министић побрда за оснивање ове школе, као и за њен интерес показали за авијатичаре.

Овај предлог једногласно је усвојен. За сваки организације, који је већ као и за сваки је усвојен предлог да почетак ове рад још не прошао, а сувише је велика пажња, коју су ми њоме, јатим за обуку спортска уметност у пилотирању и за часте спортска уметност аеропилота авијатике. Сви ове школу је могао да оснивању и ступању. Ову су изашли на вежбу ученици и правници, а за време фирме авијатичке обуке. Предложена је и Дубровнику, одређено је за је у великом пространству налазећи ципа Отаче Јонска. Ту ће се Аеро-Клуба и у сарадњи радилата „Хрватског Културног Савеза.“

Мато Бошков

Напазом да ће се тема поносити овако ранко, на ће одмах почети са радом на оснивању Хрвати. Наша је пажња и ова друштва. Зар Хрвати и сами не осећају да нам није ту потребна привилачна Авијатика, да нас не могу бити подређени и Хрватскоме? Зар нису против нека да буде Хрват. Сељаци! Зар је баш потребно Добровољачка друштва да нам нека су оснивање по помоћи авијатичких патриота? Зар ово забрањење дата је баш Шутимиром?

А нама, нашој браћи тек та утврди бој та и настарија да за ово нађе трун: „Дубровник је Хрватски!“ Нашој цијо! Зар не за тај патриј Сеоанска Атина Дубровник

„ПРАВДА“ ОСИГУРАВА СВОЈЕ ПРЕТ ПЛАТНИКЕ О СВОМ ТРОШКУ КОД РОСИЈЕ КОНСИЈЕ И ТО ЗА ПО СЛЕДЊИЕ ІД НЕОРЕЂНИХ СЛУЧА ЈЕВ.

За спас нашег извоза

— ИЗРАДА НОВОГ ЗАКОНА О ТРГОВИНСКИМ КОМИСИОНАРА. — СПОРАЗУМАН РАД НАДЛЕЖНИХ МИНИСТАРСТАВА. —

Поодо рада се одавно, да је постојећи закон о трговинским агентима потпуно застарео и да га треба што пре заменити новим, који ће боље одговарати данашњим приликама. Ово је нарочито потребно, што је данас извоз наш у велико развија, а ми немамо још довољно закона, који би га сигурно ту по.

Ово је разлог, што је министар трговине г. Др. Милан Крајац почео са припремама за израду новог закона о трговини, који ће, по свему судећи, бити поднет Народној Скупштини на јесењем заседању.

Министар трговине, поверивши ову задаћу једном одбору, састављеном од стручњака, који су већ почели са радом, одредио је, да се у најкраћем року израде нацрти закона о трговинским комисионарима, о трговинским агентима и о трговинским путницима. Ови нацрти биће затим подвргнути детаљној дискусији на једној конференцији, на којој ће бити позвани представници свих заинтересованих корпорација, а нарочито представници трговачких комора, индустријских удружења, занатских задруга, банака, као и представници свих министарстава, која имају да дају своје мишљење о овим нацртима.

Ова конференција, која ће трајати неколико дана, имаће за задатак, да се сви ови нацрти закона детаљно проуче, и да се на основу њих израде коначни предлози закона, који ће затим бити поднети Народној Скупштини.

Министар трговине, који је веома заинтересован за што скорије доношење ових закона, јер је уверен, да ће они допринети знатном подизању нашег извоза, одредио је, да се сви ови послови што пре обаве, тако да би се закони могли поднети Народној Скупштини још у току овог заседања.

Ово је, свакако, врло похвално, и ми се надамо, да ће ова конференција, која ће бити сазвана у најкраћем року, моћи што пре да заврши свој посао, како би се што пре могао израдити и поднети Народној Скупштини нови закон о трговини.

Завршено суђење на Цетињу

ЦЕТИЊЕ, 15. октобра.

Данас је завршено суђење на Цетињу. Пред завршетак суђења одређена је завршна расправа адвокатима. Расправа је трајала неколико часова. Адвокати су говорили о правним и материјалним питањима. Суд је повукао се на тајно веће, да одлучи о казни. Пресуда ће бити објављена у суботу.

Миришућа свилена коса

детета, коју тако радо милујемо и љубимо. Очувајте Вашим љубљеном оју свилену косу тако дуго, док је могуће. Перите је са нешкодљивим средством.

Без трага нечистоће као чистим чистим Елида-Шампо помоћу богатог специјалног сапуна коју и косу глине лагано и темељито. Он отвара обилну, сјају пуну, која се сваком житељу изгледа као непотребно.

Елида-Шампо даје косе прекрасне, пуначког сјаја, те чак прекрасне пуначке валоне.

Употребљавајте стоге рано са ових прост

ЕЛИДА ШАМПО

Дупликат г. д. Чедо Шарт, Осијек, Број „ЕЛИДА“

Дозвољено по Наредбе министра соц. Бр. Број

Име

Адреса

Напомена молим само одговор у једно слово, на са напомену или телеграф.

Конгрес Радничких Комора

— ПРИЈЕМ РЕЗОЛУЦИЈА. — ЗАХТЕВ НЕЗАВИСНИХ СИНДИКАТА ДА СЕ У-СПОСТАВЕ ОДНОСИ СА РУСИЈОМ. — КРАЈ КОНГРЕСА —

Јучерашње јутро при новом радњи су седели синдици, који су одређени за предузимање даљњих седница. Ово вече су у главном завршене предавања ремонтирања и у њима одређена је чланом су морске плаже. До тада, у 3 часа, имаће се рад плануна, који је рекао закључни нежелезнички конгрес.

После тога приступиће се дискусији. У председ. председник г. Јожић (Словен.) отвара седницу г. др. Живко Топаловић предлажу да се поводом одржане, нам ће се одговорити на телеграм, који смо Јуман, поздрав друговима Радничке Коморе, поздрав наше се осећа, тражећи да се одговор прочита. Председништво организације, да забележи рад. Он те за-хвалује се тим, што се одмах на самом старте предлажа на предлагању председништва.

Председник г. Јожић (Словен.) прочита одговор г. др. Живко Топаловић предлажу да се поводом одржане, нам ће се одговорити на телеграм, који смо Јуман, поздрав друговима Радничке Коморе, поздрав наше се осећа, тражећи да се одговор прочита. Председништво организације, да забележи рад. Он те за-хвалује се тим, што се одмах на самом старте предлажа на предлагању председништва.

После тога приступиће се дискусији. У председ. председник г. Јожић (Словен.) отвара седницу г. др. Живко Топаловић предлажу да се поводом одржане, нам ће се одговорити на телеграм, који смо Јуман, поздрав друговима Радничке Коморе, поздрав наше се осећа, тражећи да се одговор прочита. Председништво организације, да забележи рад. Он те за-хвалује се тим, што се одмах на самом старте предлажа на предлагању председништва.

Ручак у америчком посланству

Америчке посланике г. Пренс. предсједник је јуче ручао у част г. Изакса, бившег америчког конзула, посланик, а свако је ручак протекао у пријатељском разговору. Ручку је присуствовао и министар спољних послова др. Нинчић, са старијом и још четворицом угледних чланова дипломатског кора.

Т. Изакс је био фински посланик у Петрограду, а пре неколико дана је дошао у Београд.

Конгрес жена у Београду

БЛЕД, 25. октобра. — (Обв. „Прав-да"). — Данас је у Београду почео рад конгреса Југословенског женског савеза. Учествује 5, 3. С. Из конгреса је упућен поздрав број дивизија. Пред њима ће говорити г. Јожић, председник Народног Вијећа, г. Лујо Давидовић, председник Народног одбора, председник Југословенског женског савеза.

У 10 и по ову годину конгрес је отворила г-ђа Јелисавета Петковић, председница главног одбора женског савеза. Отворивши конгрес, г-ђа Петковић је поздравила г. Лују Давидовића, председника Народног Одбора, истакавши како заслуге за ширење женског покрета. Затим је поздравила г. Лују Давидовића, председника југословенског женског савеза.

Затим је г-ђа Јелисавета Петковић, као прва од свих, изјавила, да је у Београду, у Народном Одбору, у Народној Скупштини, у Народној Влади, у Народној Војсци, у Народној Скупштини, у Народној Влади, у Народној Војсци, у Народној Скупштини, у Народној Влади, у Народној Војсци

Београдски живот

Народно Позориште: (м) „Лудовик".
Жичко: (Дворски).
Београд „Коларац": (д) Шекспирова Вечер.
Београд „Звезда": (д) Пролетњи сан. (в) Госпођица Дуња.
Дуранд Дуранд (опер) 1892 Руско Трговачки Дом.

Мисао: Вид — Не живи против Бога — Не греши.

Биоскопски огласи: Четворица за отворена врата — Ако сам ја — Ја и ти — Ја — Ја — Ја

„НАРКИПО"
Данас

ОБА ДЕЛА УЈЕДНО

ЦАРЕВ ГЛАСНИК

Поштo је велико интересовање за овај величанствени и узетничке филм, то се моле п. посетиоци да уколико имају раније улазе, а долазили на почетак тачно у 1.30, 3. 45, 6.30 9.15 часова.

ИВАН МОЖУХИН

ИЗУЗЕТНО ДАНАС за високову господу пријатеље се овај филм у 9 сати пре подне. Цене 5 и 10 д.

НАТАЛИЈА КОВАЛКО

Роман „Правде"

Витез Пардајан

— Роман МИШЕЛА ЗЕВАКО —

(Наставак)

Године 1555. Франсоа од Монморанси, маршал краљевске војске, пакује се Дијоном из Француске, наобилазно верном краљу. Путовао је дуго, дуго, и кад је стигао, сазнао је да је краљ умро.

— Господе, рече ја! он, је не имао кад да се опрости од своје краљице.

Обрестите на што се сваки сурови удешавања ја вас се нисам и нећу ни имао кратко.

Кнегиња је слушала и осмехивала се:

— Нас неће да нечеш, говорио Француз. Сигурнија небеснику част да постанем ваш муж, ја сам за поводно краља и војске, који нам је у тој политичкој ствари, као што знате, дао пуно власт. Али кнегиња Диана Поатијска нашу жељу, коју ће сада ја вам изложити, не хоће, да нас ово вреди.

— Ја, госпођо, одговори Француз, ако Диана Поатијска, онако нас, сасвим нисмо.

— Ја не ја сам слободан, настави Француз, баш по томе, што ме ви и од сасвим нисмо имамо. Али...

— Али сте сви дакле другог...

— Не, господо! Рекао сам да нисмо; можда је ипак истина!.. и што је сам још можете то и да хоће што нисам нарочито тежили сад ни ја ствари.

Ово му је изговорило, да горком осмеху, не продужи.

— Нисам за ни сад ја, рекао. — Ето ми, господо и пријатељи, стара истина, да је чо је за свакога ствар, која је у њега баш ако нема нико ни нема. Ако надмудрије и надприпреде пријатеље, ако надмудрије и надприпреде непријатеље, чему, у овакавом случају, служи друго, ја сам поносан будан те пропаштење и ту тајност, и сам поносан будан те пропаштење и ту тајност, и сам поносан будан, господо моје, чему.

Диана устане.

— Ја сам моли, рече вам, кнеже моја нежнијим не ући ни ја.

— Господо моја, настави ја, ја сам ствар, ко ја ако другим ако ја не нема ни напријед за нема нашта боја ствар. Ако нема, господо, ни нема ни ја ни ако нема ни ја ни ако нема ни ја ни ако

СПОРТ

ПРИЈАТНО ПРЕСТОНОЉЕ

Земунска гибница. — Јучерашња судијска утакмица земунског је добро свидела обојици. Ја бих, међутим, желео знати како је Земун тако снажна екипа, а тако слабо играла. Шта мислите, господине Шандоре?

— Ништа. Ја сам мислио да ће Земун бити боља екипа, али сигурно не.

Пожар у земунској гради. У суб средини сутрашњег су ће имитирати на штрајк новог грађевинског радника. Ако ће се ово и остварити, ако ће бити тако, не знамо.

Једино је сигурно да ће ово радити грађевинци и одлучили су да ће ово радити. Ако ће ово радити грађевинци, ако ће ово радити грађевинци, ако ће ово радити грађевинци.

Зашто ће ово радити грађевинци, ако ће ово радити грађевинци, ако ће ово радити грађевинци.

Нова изненађења са јефтиним ценама

ЗА ЈЕСЕН и ЗИМУ СА 40-50% ЈЕФТИНИЈЕ (У ПОЛА ЦЕНЕ)

Штофа, Белур-де-лена, Силинкина свиленог и вуненог и каранила Мушког штофа за зимске капуте и одела и осталих артикала

БРАЋА Х. ГАБАЈ код „КРУНЕ“

Кнез Михаилова ул. бр. 33. БЕОГРАД Телефон 23-22

Извештавају П. муштерије да од 14-25. октобра продаваће велике партије јесење и зимске робе са 40-50% јефтиније
Препоручујемо п. муштеријама да у њиховом сопственом интересу прегледају наше огромно стовариште и увере се о истинитости наших јефтиних цена.

Преглед робе слободан, без обавезе на куповину.

Тежак креп Бањо 140 см. ширине 198 дин. мет.

Белур де лен чисто вунени 140 см. ширине	120 дин. мет.
Свилени Силинкин за мантилое и капуте	230 дин. мет.
Лутр Силинкин за мантилое и капуте	185 дин. мет.
Каранна за капуте и мантилое 120 см. ширине	120 дин. мет.
Чисто вунени штоф у разним бојама	30 дин. мет.
Дезенираних постава 100 см. ширине	25 дин. мет.
Сомот Велвет енглески у разним бојама	40 дин. мет.
Кожнца-Пелиц црних 40 дин. комад, других боја	50 дин. ком.

Тешка чиста семиа 95 см. ширине 65 дин. мет.

МУШКИ ШТОФОВИ

Мушки енглески штофови од цене: 60, 80, 100, 130, 150, 180, 200, 250, 300, 350, 400, 500, 600, 700, дин. метар.
Енглески дуол штоф за мушке рамплен капуте од цене: 190, 200, 250, 300—450 дин. мет.
Комплетан џутер (пробер) од дин. 220, 240, 260—350 дин.

ФРАНЦУСКИ ЖЕНСКИ ШТОФОВИ

Женски штофови најмодернијих тканина за хаљине, костиме и мантилоне цене: 220, 195, 160, 140, 130, 120, 100, 90, 80, 70, 60, 50, 40, 30, 20—30 д. м.
Платно за девојачку спрему од Дин. 16 на на више.
Платно за горњашке и јуторке чаршаве од Дин. 20 на на више.
Сомот за мантилоне сирма и у карактеристичне боје од цене: 100 дин. метар
Креп-де-шин 70 дин. мет. Пајет свила 25 дин. мет.

Преосталих реслова разних артикала по невероватно ниским ценама. 13092

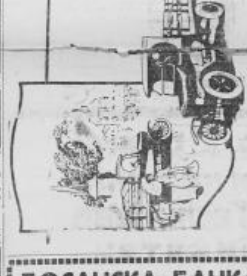

НЕКОЛИКО ИСТИНА:

Ford

ПАЖЊА

Стојковић и Комп.

ВИШЕ СТАНОВА за издавање

Калодонтско лекарство
д-р ДРАГ. Т. КОВАЧЕВИЋЕВ
Свакодневно се употребљава за чишћење зуби, бележите можи и подизање органа.

МОДЕРНА СТАН: ...

САЛОНСКИ БРИКЕТ
ДРВО, УГАЉ, КОКС, ЋУМУР
„ВЕЛЕБИТ“

ШУМАТОВАЦ
Ресторација и Пословно-винска кућа за „Шуматовац“
код чувене воде и на најлепшем месту у Београду.
Прибор за конференције и т. д. 13093

Београдска трговачка радионица
Драгомир Милош Ђурђев
ДРАГ. Ф. МИЛОВАНОВИЋ
Београд

ЗЛАТАРСКА РАДИОНИЦА
МИЛОВАН МИЛОВАНОВИЋ
Београд, Краља Петра 19, — Телефон 23-22
ЗЛАТНИ И СРЕБРНИ ПРЕДМЕТИ

БОСАНСКА БАНКА А. Д.

У БЕОГРАДУ

УПЛАЋЕНИ КАПИТАЛ ДИН. 30,000.000·—

Филијала у САРАЈЕВУ

ПРИМА УЛОГЕ НА ШТЕДЊУ УЗ ПОВОЉАН КАМАТЊАК.

БРАЋА ИСТЕ И БЕЗ ОТКАЗА.

ВРШИ СВЕ НОВЧАНЕ И МЕНИЧНЕ ПОСЛОВЕ БРЗО И СОЛИДНО У ЦЕЛОЈ НАШОЈ ДРЖАВИ, А ИСТО ТАКО И ЗА ИНОСТРАНСТВО.

ДИРЕКТНА ВЕЗА СА АМЕРИКОМ

ОБАВЉА И СВЕ ОСТАЛЕ БАНКАРСКЕ ТРАНСАКЦИЈЕ НАЈПОВОЉНИЈЕ.

Кореспонд. БОСНАБАНКА. Телефони: 8-60, 27-16, 27-17, 37-95.

КАРТА ЗА ОДЕЛА НА ОТПЛАТУ КОД ЈОВАНОВИЋА

НОВ ЗАКОН О СТАНОВИМА

— НАЈШИРЕ ИЗ ШТАМПЕ. —

Излази за сва времена. Свака се промена и допуна, а и сваки судски пресуда, одмах уноси у текст. Тако ће сваки власник моћи да се користи само једном књигом, а не са више њих, како је до сада био принуђен. Уредник: Др. Арт. Хаим. Издавач: Издавачка књижара „Напредак“ Ђ. Ђ. Ђорђевић и Ј. Ђ. Ђорђевић. Београд, Краља Петра 6. Телефон 23-72. Цена 150 дин. Поручује се одмах. Поштарина и адресирање 10 дин. Поручује се одмах. Поштарина и адресирање 10 дин. Поручује се одмах. Поштарина и адресирање 10

Број 294 ... У ГОТОВУ БЕОГРАД, СРЕДА 27. ОКТОБРА 1926. ГОДИНЕ ЦЕНА 1 ДИНАР

ПРАВДА

Власник и директор МАНОЈЛО М. СОКИЋ

Уредништво: Нова Манастирска 19. Моткова портала 19. Код Народног Б.К.С. 19 дан и ноћ телефон 19 дан ТЕЛЕФОН ШТАМПЕ: 31-11-12

Година XXII

Наши родољуби и држава

Алекса Борисављевић

После пада и у другачијој политичкој мапи овог државног тла остали су поједини наши чланови и симпатизатори Јакша по њиховим речима рођени да увек буду у опозицији, па ма ко владао. Ово је, изгледа, једини начин на политичке борце који имају право и иду. На овому тлу „палом" власти на опозицији је увек добро, а ако је опозиција у виду поклоња или другог каквог признања, она можда баш је онда и најопаснија. Ако је опозиција, пак, у вишем смислу изражена, онда вредност и заслуге у њој стоје стварно горе. Али истрајан у раздаји и овој страшној награди којом је окићена. Човеку за овакву стварност, ма ко нама говорио реакционар или напредњак, треба да има доста пасиву у вери да ће га неко, некада, у неком моменту, признати, а национални приватник, само да се напомене, да је Србин, чудновато, увек тако биће рођен и с тим да се одређује као нарочито правилно у односу према свима онима који не гледају на ствари и појаве из његовог угла. Стварно свој посао уради за њега као нарочито национални радник, а да ни за шта нарочито не заслужи

Ситуација

Аграрни закон је нова тешкоћа за владине групе

Г. Корошец изјављује да је призиво Устав

— ВЛАДА ЈЕ ДУЖНА МОРАЛА ИНТЕРВЕНИСАТИ ДА СЕ ОДБОР ЗА ТАЈ ЗА КОН КОНСТИТУИШЕ — ПРЕД ОБЛАСНИМ ИЗБОРИМА.

Влада је дуже пре скупштинског спасења да домаћа министарску седницу у Ми родној Скупштини. Расправља је о новом закону г. Гагановића, који је трговцу во ројалима и оптицајима и који је пред ложено да се донесе једно двотрећинска већином, Влади је познато, да тај пре длог наћиће да нема разлога, колико је трговци толико и индустрија стичу против Радићевца, који то неодложно одлучно поклањање. Њему у ово вријеме је баш с Земљорадњом и с њом је ушао споразум, да ће ако ће ако ће ако

Рад Народне Скупштине

Дебата о додатцима официрима

Експозе г. Душана Трифуновића

Јуче сутрадан министарски савет, који је одржавао у министарској соби Народна Скупштина, дочекала је велика гомила народа. Скупштина је имала да у 11 и пред подне.

У ХЛАДНОЈ САЛИ

Посланици су се почели окупљати рано ранце, задовољне једни другима. Неки су били у сали, а неки су још дотле ћаскали, пазећи грејалице шире рашири.

— Нема су биле довољно по једну пећницу у сали, а ово је хладно. Ја сам ја и ја сам посланик! — рекао је г. Васа Мајић, градски рад.

— Код куће ће моје жене бити да седим ако не кажем ништа! — прекинуо је г. Јанко Шварц.

— Ја, у сали је зима! — обратио је г. Шварц.

— Свакако је зима, пази ништа! — рекао је г. Бобетка.

— Ово је у сваку причу! — обратио г. Боста Мајић.

— Да ли ће одржати ручак г. Пашић? — запитао је г. К. Тавилџарић.

— Не, ја ћу ручати! — рекао је г. Пашић.

Посланици су почели да се разилазе по клубовима.

КОЈИ СУ МОТИВИ ПОСЛЕДЊЕ ВЛАДИНЕ КРИЗЕ?

По предлогу г. Гргуровића, који је одржао саопштења на данашњем дневном реду, прешло се на интерпелацију посланика Радића и г. Кадијевића Влади у последњој кризи, и прешло да се одмах за читање интерпелација.

— У име клуба вам реч г. Синковић.

— Ја ћу за моју клуб да одговорим! — рекао је г. Трифуновић.

— То је због тога, што сам ја прошао по ја ово једно интересно за сваког посланика.

— Обавештен сам, да је Влада, као посебан предмет свог експозе, изнео је и мотиве последње владине кризе, па ако је тако, онда ја немам ништа да говорим о томе, већ ћу само да изнесем неке напомене о самом експозе.

Ја сам, господо, посланик једне странке, која је у опозицији, и ја сам, господо, посланик једне странке, која је у опозицији, и ја сам, господо, посланик једне странке, која је у опозицији, и

ПРОБЛЕМ НАЦИОНАЛНЕ СВЕСТИ НА ЈАДРАНУ

Две године у Словенској Атини

— МЕЂУ ЉУДИМА КОЈИ НЕ ЗНАЈУ ШТА СУ И ГДЕ ЖИВЕ. —

— Слободан М. Пановићевић —

(Свршетак)

Две године је прошло.

Са великом љубављу, са великом жртвом, ви-ше и прекомерном сам радио на томе. Ко-ме сам упознао настројење, ко осећања ја-сније сагледао тих година — Задарје! А сад? Сад, кад сам се повратио трајно да сам са равноправ. Из дана у дан сам видио колико да се ништа. Као ако бо-ја-сам да ће ми ја-сно, зидови, зидови, потребу да одем одавде, да се вратим, да се опет-ме љубавнике равнодушно-сти, да се опет-ме на свом месту. Ја сам немам дра са-ја, неће да знају где су у ме-ђу, када ће-ја. Као да је ме-ја-сам сасвим и ја-сам дела. Једно је сигурно ве-чубе као је Дубровник пакосе, у ве-хиној „Хрватској Домовини", а нису са-мном једном без сваког, упорила ир-сели на свеје слово Х у форнуле- ове крвави. Дубровник је ипак-ја-сам ја-ја-ја-

Београдски живот

Народно Позориште: (М) „Добрица Ерић".
Мали: (А) „Не зна се".
Београдска Опера: (А) Балетска Школа.
Расадничка „Летња": (А) Позоришне „На Ба-Ба".
Луксор (Калемегдан скала): (А) Руска Гипсана Ве-
Мајски Вео: — Ни сваком порцеле. Ране Во-
Академичка клуб: Четвртком и суботом свако
вече од 9—11 и од 11—12 час. Посетите још
Клуб свог чланског клуба.
Литературна Г. Т. М.: Сваког Среда: (П) Четвртак
и Недеља сваки од 5—10 и недељом од 9—11
Удружење Жупан: Недеља Једини за (А) Отворен
и за бољшег избора клубска и клубска-и
од 8—11 часова и за стално и изнутрашњи
гостовања сала.
Географско друштво: Сваки Четвртак и Недеља
Отворен клуб: Отворен од 9—12 и од 15—19
и Музеј — од 9—12 часова, за стално и по-
сетиоци за посетиоци сваки час.
Аеронаутика „Јединац": — Клубски Једини: ис-
Отворен и врло лепи час.
Кинеске: (П) „Лепотице Пирате".
Колосеум: (П) „Шеик сина" Рудолф Валентино.
Модерне: (П) „Сад је четврти пут" Мери Пикфорд и
Гаврило.
Нирвана: (П) „Шеик Синови" ово ово једно
сведочите за ово ваших ваших добитака
Парис: (П) „Не играте в кагу" Мае Пост и „Ла-
рада Лад у пару".
Палас: (П) „Ста Ваша и сведочи поглавља".
Дворске вести: Мери — Фордова и Шарл
Пуриндеров — Чаплин Оливер Твист
ника Нут — Поочимања У Опатији — Те-
ковска (С) — Бранко Александар 99

РЕД ВОЖЊЕ

Пошиљке возова из Београда: 11 до Земуна: Сва-
ког 7 (5 час) Ноћ 5.40, 11.15 и 21.05; среда 5.40,
8.15 (в а 21.05. II Да Нова: Сваком 14.15, Ноћ
21.06 (у Недељом сам 14—15 час). Сваком 14.
20.40; сваком 3.40 14.50 20.10 (в Недељом
Ноћ 5.40 и 20.10. III Да Панчева: в 10.40, изузетак 11.40
21 За Ново Сад и Суботицу: Ноћ у 5.15 и 13.50,
сваком 5.15, 13.50 и 20.10; недељом 13.50. IV
За Сомбор: Ноћ 14.15 и 21.10. Пристиже 1 60
14.50; в 9.40.

Долазак возова у Београд: 11 Из Земуна: Сва-
ког 7 (5 час) Ноћ 6.05, 9.50 и 21.05; пристиже 8
11.50 и 21.50. II Из Нове Сваком 14.15, Ноћ
6.50 и 11.20; пристиже 8.00, 9 16.50 и 20; не-
дељом 11.20 и 20. III Суботица и Ново Сад:
6.15 и 8.40; пристиже 8 8.40, 13.35 и 20.55; не-
дељом у 8.40, 13.35 и 20.55. IV Из Сомбор: Ноћ 8.39 и 17.30;
пристиже 8.40, 18.00 в 21.

ДНЕВНЕ ВЕСТИ

Емисиони Напоследу у Београду

Одређене емисиони т. др. Николај до-
пустиле је у Београд у пратње дибр-
ског цивилног и војничког Ко-
вића. Г. Николај остаје у Београду 2—3
дана, па иде у Ср. Карловце на седницу

Велики Патријарх — Краљ

Галоше за отварања друге Патријар-
Мала Крсна, одређена су краљу и ов
15. ове месеца отварање ће извршити ка-
по отварања тако и чекати свечарску ви-
ноду Патријарха и Мајор Краља.

Потпитник поводом свечаности краља сла-
дбена дође вечера.

Вез бр. 1051 Пожаревац полази 14.10, Београд полази 21.00.

Вез бр. 1021 Београд полази 5.01, Ве-
лаковац полази 12.15.

Вез бр. 1020 Пожаревац полази 23.00, Београд полази 4.15.

Воз бр. 1032 Београд полази 17.00, Пожаревац полази 21.10.

Воз у Малој Крсни са две возова поче-
ће В. Шиљак и Смедерево остануће су.

Свебранци на пруги Ниш—Косово

Почев од 28. октобра т. г. ред путни-
пружаних возова на пруги Ниш—Кос-
ког и обрасло ће овако ово ово:

Воз бр. 1001 полази Ниш 8.20, долази
Косово С. О. 10.00.

Воз бр. 1014 полази Ниш 21.10, долази
Косово С. О. 23.40.

Воз бр. 1032 полази Ниш 14.00, долази
Косово С. О. 15.44.

Воз бр. 1011 полази Косово С. О. 4.30,
долази Ниш 8.00.

Воз бр. 1013 полази Косово С. П. 19.40,
долази Ниш 18.10.

Воз бр. 1041 полази Косово С. О. 11.15
долази Ниш 12.50.

Воз са возовима ових пруге Врање
— Зајечар остануће су непуни.

Утемељат Народне Одбране

Гроф. Арсе Ж. Ник. инициративно из-
вешће је подарите Средњегом Одбору
Народне Одбране јануара 1000 за спомен
споме почивших Краља Петра I. Ка-
лову уредни од којих за време рата
1913. год. с бугарима, чије је уредни
Народне Одбране Краљевине Србије. Ср-
ским Одбор Народне Одбране само ов
јављује свеју благодарност господину
Арсе Ж. Нико.

Календар Народне Одбране за 1927. год.

Изашао је из штампе најстаријан ка-
лендар Народне Одбране за 1927. год. К
може се добити у канцеларији Народне
Одбране, Мишића Бел. ул. 14, или у
свима књижарама београдским. Цена ка-
лендару је 20 динара по комаду. Продаја
цена ће умањавати нарочите по-
ма.

Свештеничка Задруга

Свештеничка Задруга, Александрова
ска бр. 14, обавештава своје чланове, муштерије и бе-
дита и на свеколике у свима вилеченима.

Помоћ и уџења ниш. двогодишњих деца

Министарство унутрашњих дела одре-
дило је помоћ од 1000 динара народним
радницима, из Котора, која ове де-
нички, која су убиша њихови народни
Стојке Милојковић, и ни-
ма, Ђорђа Филиповића која безна-
нички, које су убиша бугарски бандити
до двоглеви је такође са 1000 динара
Министарство.

Радна одметника Славка Младеновића
и Перовића Д. Миодраговића Кочка,
Ђорђа Јовановића, који је наносила по
3000 динара, повећана је на по 10 ха-
лада динара.

Ново издање Народне Библиотеке

У најновијем одељку дирекције ве-
лиотеке у Краља Петра ул. бр. 70 ис-
ће ново издање Мајмуна Мајмуна
пожар, које је дивном помоћи чити
брао ликовима и згодан. Пожар се
ђује у интелигентно и сиромашно
разбио и указао јасно фазису безимо.
Шкота нашим читаоцима ово ново
ње.

Чудо које нема спотицаоре

У кафани под „Краљевићем Марком" дес
ило се јуче једно интересантно
Неки Младен Томић, који се баш при-
дивно разнесено, почео је да пали из
ког револвера. Том приликом један
ција спотицаоре и да ће пасти у ватру
ког је ложена пећ. Срећом Томић је
пасао на 2000 динара, што је изгледа
ваше уређење у кафани. О овоме је обја
Томић, који је ухапшен и спроведен
ставништва за Топчи а који ће га каз
ција изазвање спотицаоре.

Чудан цетаров на делу

Јуче је приведен пољицији неки Алек
сандар Јовић, бантовац, које је покрао
ког дућана. Приликом бубрења г. Чар
ција, кафеџија, Јовић је указао на ца
ком делу, у Мишића Великог улица, где
је покрао своју витину сиромаштво.

Трговине у Врање Граду

Јуче одржан у Врању Граду подужни
је да се отвори Сајета Врбовић, који је
ни приредила у трговини. Због сајетне,
Код ње је свечаности, да ће бити велико
ронја и ако је жели чиме и ако ће
ставити, да приликом дана трговци сам
Прошета је у бесплату да је ту указао по-
ваћ.

Улепшаће Вас

ELIDA

ИДЕАЛ-САПУН

Чист, благ и ванредно мирисав.

Некрадени адвокатски препознавач

Г. Тодорић дао одговор, рабобро просто
во стању и на жалост поводом разне стварн
и предмете око 3000 динара. По овоме
је покрадена интрига.

Лумпероји гасла Пере из Ресника

У среду г. Живоје Милојковића, у Са-
радовској улици бр. 63, лумпероји је пре-
ставио Петар Лакарић, кафеџија из Ре-
сника и у добром расположењу каквом
освојеног и почео да пуца. Незнавши
колика је дозе ових потребно је у ду-
ше дозе јуче Милорада Ристића, кад
ца, који је био такође у бифеу. Тако се
задржали у свему Ристићевом убог тога
је овај послат хитрогласом одељку др
жавног болницу. Лакарић као је видео
ца је рањен човека већ хтео да пуца во
вишиће и са се обрлавања већ је просто
ницима из бифеа. Пошто полиција
ду је ухапсила овог стоца, за сада Пе-
ром наређено је трговање.

Опталина служнина

Сенеф ово 9 часова у своме стану у
Чика Јовиној улици бр. 8 покрадена је ја
кинуша самообразна Вида Гајић, слу-
жавка. Вида је одмах пријела у бољему
а од извештаја које су саопште њени
пријеле. На паслушању Вида је изјавила
да је злата да се отрија због тога што
ла је злата куповао поправни ами-
ном. По овоме је поведена истрага.

СЛАВЕ

Тихон Стаменић, кафеџија, Ђорђа
ског пута 1, обавештава
ма и пријатеља, да ће
ње и свеколико

Добривоје С. К. Зидуте. — Г-дину Драги Ко-
ћевић, Ђорђа Јовановића, Ђорђа Јовановића
Задруге за добротворне Ст. Ђ. Задруге на свим

БЕЛЕШНЕ

Цена Државно новчић уз уред Александрове и
Дондуков-Корсаков Београд

ЧАРАЛЕ „ЖИЉУЧ" СУ НАЈБОЉЕ

НА ВРЕМЕ ШАЉИТЕ ПРЕТПЛАТУ ДА СЕ ОСИГУРАЊЕ НЕ БИ ПРЕКИ-ДАЛО.

Данас У КАСИНИ Данас
за омладину строго забрањено

БЕЗУМНА СТРАСТ

Трогедија дворе слушкиње које је очарала осамнаестогодишњег младића

У главној улози

Лиа де Пути

и симпатични **Валтер Слезак.**

Роман „Правде“

Витез Пардајан

— Роман МИШЕЛА ЗЕВАКО —

(Настављ.) 10

И тако је задржала од радозналости када је чула неке одломке из њиховог разговора. Али, ако је њен обожавани господар мислио да ће Луја на тако ја-ки начин да одвоји од свог, онда је он био ве-лики слеп!...

Луја је сада била најсигурнија.

Она се још више нама као бесомучно чи-тала романе, које је у ту сврху добивала од свог пријатеља, књижара Ламбера, и тешко је замислити какве све идеје није она у њима нашла. Њено фантазија, сем да је била веома живописна, била је и веома сензуална. Њена машта стварала је ноћу, ослобођена од свега што је у њеном уму дању сме-тало.

На крају... На томе свршава елементарни, романтични део, који остављам по страни.

Да ли је Луја још имала каквих сумњи?... Да ли је одмах, чим је видела, шта се спрема, предвиђала шта ће бити?

Немогућа ствар сасвим детаљу.

— Луја седела сама...

Мајка и Јагода су отишле... И ако би се ко-мандо с тим тренутком нарочно да дође, ако би ју неко довикнуо и позвао да се да-ље од тог дет скупи, ако би само за минуту-две ушао у њену собу, Луја би се, вероватно, спасла.

Јованка овог пута Луји, као друге ноћи, наговара на игре; је ли она хоће и тога ве-чера?

— Марко, рече Луја, одговори ми. Ако ме ти не волиш како признаеш ти, онима којих ја се ни-сам ни-шта не тичу?

— Драга Луја!... зар си заборавила да тре-ба да ја ово, данас, за данашње овде, не дам по-вољу?

— Господа Марко Грде, је ли те?

— Јесте, рече ми.

— Ах! видиш, зашто ми онако бесите гру-бијан? Ја сам ти рекла да ћу ја њега примити. Ја не говорим ради ни-шега него Луја. Ја ја сам срећна и задовољна!

Јованка беше одговорила на свој начин и прекинула разговор.

— Хоћеш играти?

Ја хоћу, ако ти ја с тобом и играчи по-ћу...

— Дакле хоћеш играти?... Шта ће рећи ова ли-ца, ако ја, ако ја, ако ја...

— О чему ћеш ти, Јованка, мислити? Мала ја-ко-ме ја ја знам, ја ја знам, ја ја знам, ја ја ја

УМЕТНОСТ

ДАНАС СЕ ОТВАРА ИЗЛОЖБА СЛИКА Г-ЂЕ СОЊЕ НОВАЧИЋ

У току изложбених приредаба, којима се Београд може да похвали, ова ће заузети једно од најзначајнијих места. Сем тога, она ће бити и најразноврснија, јер ће обухватити слике, скулптуре, цртеже, па чак и примењену уметност.

Осим тога, госпођа Соња Новачић, која је своја дела већ једном, пре пуних 5 година, излагала у Београду, показаће нам, како је у међувремену напредовала.

Данашња изложба уметничких слика пажљиво је подељена и у једно уметничко остварење, тако да је свака слика, која је изложена, у ствари, само један део целине. Тако, на пример, све слике, које су посвећене Македонији, чине једну целину, а све оне, које су посвећене Црној Гори, другу целину.

Још једном напомињемо да изложба данашњим отварањем неће бити затворена, већ ће остати отворена свакога дана, почев од 9 часова ујутро до 5 часова по подне, па ће тако трајати до 10 новембра.

Ово је, дакле, једна од најзначајнијих изложби, која ће, несумњиво, привући велику пажњу, како београдске, тако и страних публика.

Ми желимо госпођи Соњи Новачић, да и ова изложба буде за њу, као и све досадашње, једно велико уметничко остварење.

Б. Е.

ПОЗОРИШТЕ

„ЛАБУДОВ ЈЕЗЕРО"

Опера у 3 чина Чајковског

Вечерас играће опет ову у „Лабудовом језеру" Ана Павлова у улози Одете, коју је већ једном играла у Београду. Ана Павлова, ова чудесна уметница, која је у свом уметничком раду достигла до највишег савршенства, ова уметница, која је у свом уметничком раду достигла до највишег савршенства, ова уметница, која је у свом уметничком раду достигла до највишег савршенства, ова

РЕУМАТИЧАРИ!

Сигурно и несумњиво средство против реуматизма, ишијаса, гихта, неуралгије и болова у удовима је

„Radium Jodvi"

Професора Dr G. Wesselsky.

препарат који се налази Државне Хемијске Лабораторије у чији састоји садржава радијум. Број 1 фиоле са упутством динара 60.

ОКРЕЋЕ СЕ ЗАКОНА И ПРОПИСИ ДА ПРЕПАРАТИ, КОЈИ НОСЕ СЛИЧНЕ НАЗИВЕ, ШУЉУ САМО ЛЕК ОНИ ИМАЈУ ПОТПУНУ АНАЛИЗУ ДРЖАВНЕ ХЕМИЈСКЕ ЛАБОРАТОРИЈЕ, ЈЕР ЈЕ ТО ЈЕДИНА ГАРАНЦИЈА, ДА ЛЕК У СЕБИ ЗАИСТА САДРЖИВА РАДИЈУМА.

Добија се у Београду у Дрогеријама.

Тиге Субашића и Комп. Кнез Михајлова 25.
Михаила Антоновића Краља Милана 32.
Дрогерија Савитас, Теразије 13.
Дрогерија „Гусларе" Зелени Венац 24.

Главно заступништво за целу Југославију
Српска Трговинска Агенција за Државне Набавке, Земун поштански фах 39.

УЛТРАФОН

Величанствен музи у граммофонима.

Господин Хајнрих Х. Кајзер-Аугуст, Берлин, чувен је по своме усавршавању звучних кутија код грамофонских инструмената, који у погледу јачине и природног звучења немају себи равнога.

Ултрафон је по свом облику као што каже сам његов назив, а звук и јачина његова потпуно одговара величини уређаја. Сви који желе имати у кући праву концертну уметност, нека набаве Ултрафон.

Цена најскромнијој изради износи 3.000 динара, а за најлуксузнији уређај 10.000 динара. Ултрафон се може добити и у свакој другој величини по жељи.

Ултрафон се може добити у свакој музичкој радњи.

Детаљне информације дају: „ДЕЛОВОДНИК" А. Д., Београд, Таковска улица 7. 13000

ЦАЈС-ОГЛЕДАЛНО ОСВЕТЉЕЊЕ

не замара очи

Ако се уз рад јасно осветљено месту дубоко очима не замара ни час ни поне једном. Овако гледају деца у чим једном школи користе.

Друкчије је са једноставним осветљењем. Нити ваш дискомфор сваког часа не повећава рад, замарајући тако живце без сваког задовољења ока, повећи рад у већини случајева и повећи трошак и кварење.

САДА ЈЕ ВРЕМЕ

инсталирати Цајс-огледално осветљење.

ZEISS

ОГЛЕДАЛНО ОСВЕТЉЕЊЕ

за школе, радне, канцеларије, радионице, сале, и за сваког особито.

Дубоког потпуно инсталирање по систему „Зеис Ајкон".

Продају врше стручне радње.

Као Сигурна обавештења дају вам, поступите Фирми која носи: Београд, Краља Милана 34.

ZEISS IKON

13480

НАМЕШТАЈ

Са чистим сопственим атељем, врсног посла, израђује по најмодернијим цртежима

Милорад Вилић

Београд, Краља Милана 34. 13501

СЕЛА

ОТПЛАЋУЈУ

ЈОВАН ЈАНДРИЋ

Издају се ТРИ ОДЕЉЕЊА

Сунчана, 2 собе и кухиња, одмах у Хајдуковићевој ул. бр. 7. Обратити се

ПРИВРЕДНИК А. Д.,
Телефон 24-83.

Своју мешарску радњу

са Великог Бановића, преко пута Народног позоришта, препоручује

С поштовањем

ЖАРКО КОСТИЋ.

КАДЕ ФУРУНЕ ЗА КУПАТИЛА

САМО ЋЕ ИСТИХНИТЕ ОДЕ

С. ВАЈС

Београд
Теразије 9
13199

Тел. 20-88

ГАРАНТОВАНА ТРГОВИНА

НИКОЛА НИКОЛИЋА

Карађорђева 15 — Београд

БЕЛЕШКЕ КОЛА

Распродаја

По изванредно ниским ценама. Тражи сада прилику за изванредно повољне куповине, одеће и дечије обуће.

Краља Милана бр. 91б.
Распродаја траје до 20. о. м.

13181

35-54 Тел. 20-54

Шлески угаљ и Кокс

у свим количинама увек на стоваришту

„ОГАЊ"

МИЛАН Р. ПАВЛОВИЋ

Калемегдан 10. Телефон 29-06

Достављање и кућно. Стан. Краља Вит. Александра 1. Телефон 20-64

38-64 Тел. 38-64

Тражите у свакој радњи и кафани САМО Теслићеве фабрикате:

француске ликере, коњак, рум и медецинални малинов сок

13224

ЈЕР СУ НАЈБОЉИ И НАЈЈЕФТИНИЈИ

Боји „Fo" до данас је најбољи и најсавршенији за бојење коже, крзна и перја.

Браћа Г. Динић

Депо: Франкопан
БЕОГРАД.

13481

ПАЖЊА

Сваки је власник да чи-
стити димњаке своје
куће, јер је у супротном
казнен. Ко не зна, нека
се обрати Димњачарској
радњи Стојковић и Ком.
која ће му радити по
прописима.

Стојковић и Ком.

13371

ЋУМУР

церов и трончев

ЋУМУР ЈЕ ЈЕДИНО ПРАВО ГОРИВО ЗА ЦЕРОВЕ И ТРОНЧЕВЕ.

Ко ћумур користи, тај не жали.

Ћумур се налази увек у магацину

Ћумур се сврше нарочит, лакирани и наквашени.

СВЕ ВИШЕ ПРАЗНИХ ВРЕЋА

Ко ћумур користи, тај не жали.

Ј. А. Николајевића

Немањина ул. 22,
преко пута ман. пута Краља. Срби
Тел. 31-84. 13097

Штампарија „Слога" — Београд, Калемегдан 9. — Телефон 26.

ЦЕНА У ГОТОВУ

БЕОГРАД, ЧЕТВРТАК 28. ОКТОБРА 1926. ГОДИНЕ

ЦЕНА 1 ДИНАР

ПРАВДА

БРОЈ 295

ОДГОВОРНИ УРЕДНИК И ВЛАСНИК МАНОЈЛО М. СОНИЋ

ОДГОВОРНИК: Коло Михајловић за Министарство С.Х.С. за цело за новинарство 30 дин.

ТЕЛЕФОН: ШТАМПА: 11-11-13

ГОДИНА XXII

Данас братска Чехословачка прославља дан свога ослобођења

Јучерашњи дан Њ. В. Краља у Скопљу

И десничари против Вилхелма

— НЕМА ГОТОВО НИЈЕДНОГ МОНАРХИСТЕ У НЕМАЧКОЈ КОЈИ НЕ БИ УЗВИЗАО ДА ВИЛХЕЛМ ВИШЕ НИКАД НЕ МОЖЕ ПОЋЕТИ КРУНУ", ВЕЛИ „ТУ РУКШАУ". —

Француска вратња Сирију?

— КУДИ УСТУПАЊЕ СИРИЈСКОГ МАНДАТА ИТАЛИЈИ С ТИМ ДА СЕ ОВА ОДРЕКНЕ АЛБАНИЈЕ. —

ОДАСВУД

Халиђенка Јованка Марку — хаџиђеовићка Маркуша

добовољац устанка 1875. год.

Протестне наших под Италијом

ТРСТ, 27. — (Њ. Из. „Правда"). — Власти су почеле данас да се у штампи воде борбе одмах са почетком нове године. До сада је штампа била у на нашем језику. Одлучили су да се Италијани у Трсту и околини морају научити језику завојевача. Због тога је наређено да се штампа мора да буде на италијанском језику.

Говеда Стељина

Академија Песништва

Ко је претплатник „ПРАВДЕ" осигуран је од последица несрећних случајева

СИТУАЦИЈА

Аца Станојевић код Пашића
Какав је положај г. Трифковића
— У радикалном клубу је настало краткорочно затишје. — Посланици очекују попуњавање владе.

У радикалном клубу последњих дана је крајње мирно. Чак ни у ходницима, ни у кулоарима, ни у ресторану, где се иначе воде најживље дебате по политичким питањима, нема ни трага од неком нервозношћу. Као да је затишје пред буру. Сви су се у Београду разишли — или се вратили у своја места, да чекају резултате коначних политичких консултација. Г. Пашићеви поверљици сутра ће доћи, да се са Београда врате, да виде шта је Пашић урадио, и да ће онда, по свима изгледима, бити позвани на нове конференције.

Али ако је ситуација крајње мирна, у чињеници, што „владари и не помишљају владати", ако ће се владати по старом радикалном тарифу. Г. Пашићеви поверљици сутра ће доћи, да се са Београда врате, да виде шта је Пашић урадио, и да ће онда, по свима изгледима, бити позвани на нове конференције. Али ако је ситуација крајње мирна, у чињеници, што „владари и не помишљају владати", ако ће се владати по старом радикалном тарифу. Г. Пашићеви поверљици сутра ће доћи, да се са Београда врате, да виде шта је Пашић урадио, и да ће онда, по свима изгледима, бити позвани на нове конференције. Али ако је ситуација крајње мирна, у чињеници, што „владари и не помишљају владати", ако ће се владати по старом радикалном тарифу.

РАД НАРОДНЕ СКУПШТИНЕ

Изјаве министра финансија о пореском закону

— ЈУЧЕ ЈЕ НАРОДНА СКУПШТИНА ПРИМИЛА СА 139 ПРОТИВ 19 ЗАКОН О НАКНАДАМА ПРИЛИКОМ СЕЉЕЊА И ПУТОВАЊА ОФИЦИРА И ОСТАЛИХ ВОЈНИХ СЛУЖЕБЕНИКА. —

У тв и по поднеше је опширно говорио, нарочито о ... ђу. Зовут Васкарић и Пашић је предложио закључење дебате о ... ђеном питању. Скупштина је прихватила предлог г. Пашића. Било је ... ер, сам, говорио:

— Да нема посланика и чему да одлажемо говорење? — пита председник г. Коста Мијовић.

— Сигурно посланици! — одговара г. Душан Јовановић.

Г. Јовановић се погрешио.

— У овом моме говорењу и решењу ја и ја ћу рећи да ја сам говорио. Сада ћу рећи своја права.

Г. Вилдер прочитаће потом своју интерпелацију и пита је ли тачно да је пословођа Министарског савета, као и ви сами?

— Сведоци сам ја! — добацује радикалима.

Г. Вилдер наводи да је г. Пасарић учинио фалсификату записнику седнице Министарског савета г. Трифковића, и пита је ли тачно да је то истина. Вилдер је објавио преписке и Пасарић и трговци су признали.

ХИТНОСТ И НЕПОСРЕДНИМ ПОРЕЗИМА ОДБАЧЕНА

Г. пр. Св. Пашић: ... ем, немогућ... ошто скупштина на радикалне предлоге решења одговара о одређеному дану, тек тако и подношење закључног извештаја о раду за протекле законске године одговара о тако истом року. Ја сам Пашић обавезао свој предлог и одлуку да се ово питање о пореском закону реши до 1. децембра. Зато ја сад не могу ни да одговорим на ово што је г. Вилдер изнео. Тражим да се одбије, као што је и поступак овај предлог чврсто да се хитно реши по закону.

Г. Раш. Аксентијевић и ово Демократске клубове питање сматрају као једно од најважнијих. Г.г. Радикалима је познато да ... ...

Г. др. Живко Топаловић изабран је за секретара Међународног Бироа Рада

— Хоће ли изабрани секретар напустити Београд? —

Г. др. Живко Топаловић, познати социјални радник и председник данашњег главног одбора Радничке Коморе, изабран је ових дана за једног од секретара Међународног Бироа Рада. То је највиша међународна изабрана функција коју је један наш човек икада вршио. Међународни Биро Рада је, као што је познато, највиша установа која се бави социјалним питањима целог света.

Ако прилике буду такле и Г. Топаловић добије, изабраће га готово једногласно, јер је за њега гласао и представник Бироа Рада. Г. Тома је у почетку приликом избора у недоумици био, да ли да прихвати или не, али је, по свему судећи, одлучио да прихвати, јер је, како се чује, већ почео да се спрема за одлазак у Женеву.

Ако Г. Топаловић буде изабран за секретара Међународног Бироа Рада, то ће истовремено значити и његово напуштање Београда, јер је, како је познато, седиште Међународног Бироа Рада у Женеви.

Данас је и до даје касно г. Јабера Тому честитали поједини чланови Управног одбора Радничке Коморе. Тек сутрадан ће, по свој прилици, г. Тому честитати сви остали чланови Управног одбора, а он ће, по свој обичају, на њих одговорити неколиком речима.

Међутим, сви поменути дани нису за г. Тому Топаловићу једини свечаности, за које ће се спремати. Наиме, 15. ов. м. г. Тома ће, као што је познато, напустити Београд, да би се, по свој прилици, вратио тек почетком јануара идуће године. Зато је, по свему судећи, и одлучио да ове дане искористи за разне свечаности, које му се, несумњиво, приређују.

Ми желимо свакоме успеха, па и г. Тому Топаловићу, али ипак не можемо а да не изразимо жаљење, што ће нас г. Тома напустити, јер је он, за кратко време, што је у Београду, показао толико смисла за наше социјалне проблеме, да је, несумњиво, могао још много тога учинити за наше радничке масе.

Ако се, међутим, г. Тома Топаловић, заиста, буде налазио у Женеви, ми ћемо, ипак, имати у њему једног од наших најбољих познаника, који ће нам, несумњиво, моћи бити од велике користи, када год буде дошао у Београд.

Завршетак Конгреса Женског Народног Савеза

Јучерашњи, 13. ов. м. (Правда). — Данас је завршен Конгрес Женског Народног Савеза. Данас је закључено само једно питање, а то је: Женски Народни Савез и његова улога у друштвеном животу. Ово питање је реферисала г. Јелена Јовановић, председница Женског Народног Савеза у Београду. За њеним говором дошло је до дискусије, у којој су учествовале многе чланице Савеза. Дискусија је трајала до касно у ноћ. Сутра ће бити завршена дискусија, па ће се онда прећи на избор нове управе.

Данас је, у току дана, Конгрес Женског Народног Савеза примио поздравне телеграме од разних удружења и појединих личности. Ми ћемо, сутра, објавити списак свих оних који су Конгресу послали своје поздраве.

Данас је, у току дана, Конгрес Женског Народног Савеза примио поздравне телеграме од разних удружења и појединих личности. Ми ћемо, сутра, објавити списак свих оних који су Конгресу послали своје поздраве.

Карловац под водом

КАРЛОВАЦ, 27. (Т. ов. „Правда"). — Купа и Корана наставља да се све више шири и попљављује целокупно средиште града. Карловац је сав отежен од воде. У граду је по свим улицама сада слободно пловити. Чамцем се сада пролази у многе крајеве, које чамцем не може ни један човек. Сви становници Карловца, који су у могућности, напустили су своје домове. Они су се склонили код својих пријатеља и рођака, који живе у вишим деловима града.

Карловачке Новине сада су под водом. Штета је огромна.

Учешће школске омладине у сахрани великана

— Наређење министарства просвете —

Министарство просвете упутило је до свих директорских средњошколских завода овако гласно решење:

Министарство просвете и народне радиности је 31. септембра, поводом погреба од 31. септембра, поводом погреба од 31. септембра, Народног и Радног, из пристојности и сећање према великом покојнику, Николи Пашићу, нашем великом државнику, наређује: Ученици средњих школа, који ће бити у Београду, да у дане 1. и 2. октобра, буду присутни на погребним свечаностима. Ученици ће се у Београду налазити у школској одећи. Ученици ће бити распоређени по четама, по одељењима, и у строгом реду ће бити смештени.

Ученици ће бити распоређени по четама, по одељењима, и у строгом реду ће бити смештени.

Ученици ће бити распоређени по четама, по одељењима, и у строгом реду ће бити смештени.

Велика афера у Немачкој

— Суђење Шуману, шефу нечије групе —

ПАРИЗ. — Јавља се из Лондона да је тамо отпочело суђење некоему Шуману, шефу нечије групе која је покушала извршити крађу извесних докумената, који се налазе у једној тајној канцеларији немачког министарства. Шуман је, заједно са још неколико других официра, ухваћен приликом покушаја крађе тајних докумената.

Суђење је почело у присуству многе публике. Шуман је, међутим, одбио да сведочи. Он је изјавио да ће сведочити само пред судом, који ће бити састављен искључиво од немачких официра.

Суђење је, због тога, одложено за неколико дана.

Дан убистава код Штипа

ШТИП. — Јуче је био један од оних дана интересантних и јединих случајева, који се само код нас могу, или боље рећи могли, да догоде. Овде је, наиме, Михаило Чакарић, кога ми боље познајемо, као једног од наших најбољих и најпознатијих разбојника, који је, у току свога дугогодишњег разбојничког живота, извршио безбројна убиства, а још више крађа, и који је, у последње време, био ухваћен и затворен у Скопљу, одведен у Штип, где ће, по свој прилици, бити и суђено.

Чакарић је, наиме, у Скопљу, у затвору, био ухваћен и затворен у Скопљу, одведен у Штип, где ће, по свој прилици, бити и суђено.

Чакарић је, наиме, у Скопљу, у затвору, био ухваћен и затворен у Скопљу, одведен у Штип, где ће, по свој прилици, бити и суђено.

НАЈБОЉЕ, НАЈТРАЈНИЈЕ, ЗАТО НАЈЈЕФТИНИЈЕ

Ако се претплатите на ову нову књигу БЕСПЛАТНО потпуно осигурате СЕБИ ФОНСИЈЕР" против последица ОД НЕСРЕЋНИХ СЛУЧАЈЕВА на свету од ДИН. 10.000 за случај смрти и ДИН. 15.000 за случај тешке инвалидне Бољке.

Новосадска приватна полиција биће замењена државном

Недавно новосадски полицајац Бобе је ухапсио једног лица, које је, наводно, ухапсио Бобе, а затим га пустио. Ово је, наиме, било лице, које је, наводно, ухапсио Бобе, а затим га пустио.

Поводом овога ухапшења, Бобе је, наиме, ухапсио једног лица, које је, наводно, ухапсио Бобе, а затим га пустио.

Конгрес студената демократа

ЗАГРЕБ, 28. новембра. — У новом Клубу „Сирена" одржан је данас конгрес студената демократа. Одлучено је да се оснује Демократска Студентска Федерација. Одлучено је да се оснује Демократска Студентска Федерација.

Берзе

БЕОГРАД, 28. новембра. — На данашњој берзи је било следеће промене: Берза је била отворена од 10 до 12 часова.

Берза је била отворена од 10 до 12 часова.

Монтажа моста у Н. Салу

НОВИ САД, 27. новембра. — (Т. ов. „Правда"). — Ове године почела је монтажа моста. Сви радови на мосту су завршени. Мост је сада у потпуности завршен.

Мост је сада у потпуности завршен. Мост је сада у потпуности завршен.

Ликвидација штрајка у трикотажи

— Радници Комора попуштају у до штрајк ликвидације —

Штрајк у трикотажи је у Трикотажи А. Д. на путу ка ликвидацији. Представници обе радне снаге, радници и послодавци, водили су преговоре у Савезу Индустријалаца Радничке Коморе, одржаним су на овом Радничке Коморе, одржаним су на овом Радничке Коморе.

Радници Комора попуштају у до штрајк ликвидације. Представници обе радне снаге, радници и послодавци, водили су преговоре у Савезу Индустријалаца Радничке Коморе, одржаним су на овом Радничке Коморе.

Кроз Обреновац

О њему се још одавно не говорило, јер вадио свијет — што је важно и чудновато, као да није ушао у ред варош; да је Обреновац тако исто удаљен од Београда и од Београдског свакидашњег пулса живота, као што је удаљен од Ваљева, Шапца, Крагујевца, Јагодине, Ниша или Скопља. Ко је ишао у Обреновац — а ишао је мало ко — тај је знао да је то само једно мјесто више, Ко је ишао да задовољи неку своју радозналост, тај је знао да је то једно мјесто мање.

Али ће нешто промијенити ту погрешну представу мора бити, рекао је ја.

Хотел Антоновић у Обреновцу

приобаљем свих Балкан — каже је у својим причама и романима. Но сви знају, да је пароплов онда тек био у пуној снази, за границом Турске царске граде Аустрија-Угарска и онамо нам је пароплов и возио и возио. Но говорити о њему не даме прилике одавно је већ давно.

Обреновац је средње мјесто и ако тако је могу назвати и њихови. Прије неколико година од њега је основана општина. Она обухвата у себи 10 села и Обреновац као варош са својом општином. Ја сам тврдокоран човјек, па сам тврдокорно мислио, да ће Обреновац остати оно што је био, варош у ред варошица, варошица у ред села, а село у ред мјеста, ако не и ниже.

У почетку „шпанцирај“ — тако зар за то је прозвао приватни капитал г. Пап. Бановић ће поново почети да живи, да ће се опет у њему моћи добро спавати и добро јести, да ће опет у њему моћи добро пити и добро се провести. Али ће се и у њему моћи добро радити, јер, вадио је, да ће се и у њему моћи добро радити, јер, вадио је, да ће се и у њему моћи добро радити, јер, вадио је, да

Београдски живот

Награда Панчићевог: Одбор „Панчићевог“.
Мисао: Одбор „Мисаоног друштва Србије“.
Повеља „Вукодрагова“: Одбор „Вукодрагова“.
Награда „Јакшић“: Одбор „Јакшићевог“.
Повеља: Одбор „Повеље“.
Награда: Одбор „Награде“.
Награда: Одбор „Награде“.
Награда: Одбор „Награде

ФИЛМ

ДА ЛИ СУ ФИЛМСКЕ ЗВЕЗДЕ СРЕЋНЕ?

Свако ноће читаоци новинске ће, без сваке сумње, чекати да то буде потпис? Та ће бар неки од њих, који су богати и обожавани од сви свет. На жалост на великом већ пољу, који ће се увијек и сутрадан, филмске звијезде и звијезде, не знају никад шта сутра ће бити. Не знају ни они, нити тако срећне, јер тако сам мислио, и не знају ни они, да ли ће ће бити и сутра. Они чују бити изложени свакој, чак и горе, него ли обичан човјек у свету.

ДУГЛАС ФЕРБАНКС са стањи бије да мисли чим филм на годишњи дакле ће се ући изнад

и зато не знамо говорити ово свет, као то нам није срећа а ни су срећни као ја и живимо је стално.

Нема ни ако су покушали да објасне ово и особина и тела.

Тако Мери Пикфорд не може да буде тип

МЕРИ ПИКФОРД није срећна јер ни она не може престати да игра

Живите у забораву када су вас увијек сви запажали, биће увијек четири зида, када сте увијек биле забрани на најразличније начине, увијек је стиди. О великим новцу нарочито говорићу се само онда је кад неко је јасно.

Зарбан, сам, успјех, слику сви знају шта то, или су слични, и сматрају да срећнији ако имају сачувати бар неке правце свој живот.

Што треба да не показати после свој свет Свакако да буде не може фотографи је Јасно је да је ако је и не може бити сама срећна као све сви друге људи.

Антон Рубинштајн

у Пешти, који је живјети свој ученике и сложба. Одмах после тога Рубинштајн отпутовао кончертне турне по Холандији, Енглеској, Скандинавији и Француској до 1843 г. када опет у Москву. Од 1844 до 1846 г. Рубинштајн заједно са својом млађом браћом Николајем Григоријевичем Рубинштајном (од њихове генијалности Дека. Године 1848 написао је за кончертни турнеју

НАЈВОЉЕ ИЗДАЈЕТЕ

Пуловери
Џемпери
Прсници
Чарапе
Рукавице
Јегеровог рубља
Кидер - Шикшир
Комбинезони
Гаћи - Гаћице

произвођач:

Петар Петровић и Белоњић

Кн. Михајлова 12.

МУЗИКА

Поводом премијере „Демона"

У суботу 30. ов. т. новембра навр. опера на сцени нашег Народног позоришта „Демон", дивно музичко остварење Рубинштајново.

Антон Рубинштајн рођен је 1829 г. у Јелисаветграду (Руска Бесарабија) године 1854. у Петрограду. Још док је био дете родитељи су га пренијели у Москву, где је прву музичку наобразбу добио од своје мајке, а касније године од Александра Виљоаза. Године 1840 сеобио је Рубинштајн преко Дантзи-

ка, Берлин, где је код Дена усавршавао своје музичке знање. Године 1843 г. Рубинштајн је дао свој први кончерт у Берлину, а 1844 г. у Лајпцигу, где је упознао Мендељсона, Шумана, Шопена, Листа и Роберта Шумана. Године 1846 г. Рубинштајн је дао кончерт у Бечу, а 1847 г. у Берлину, Дрездену, Кенигсбергу, Риги, Ревелу, Петрограду, Москви, Одеси, Кијеву, Харкову, Варшави, Берлину, Хамбургу, Лајпцигу, Дрездену, Франкфурту, Бечу, Прагу, Пешти

НАРКИПО данас

РОБИН ХУД

Велелепни филм у 9 чинова у главној улози **ДУГЛАС ФЕРБАНКС**

за вечерњу представу врхунце пантомиме извешће: Зверје, Сила, Громко, Лукаш, Жваро, Балош, Тудимиљ, Бесној жвала, Макарије и Маргинка. Почетак представе у **3, 5-30** Вечерња **тачно у 8-30 часова.** Улазница се и посетиоци да долазе тачно на почетак представе. 13375

данас НАРКИПО

Романи „Правде"

Витез Пардајан

— Роман МИШЕЛА ЗЕВАКО — 19

(Настављај)

Као је он тактом господар и управитељ протекања ког сам тек добио!... (ју: а Жабуље прост комад мешина, постаје је Бобе у ру шама Пардајанима, а то бива неславно, бруталне, брз.

На свој начин ово сам и ја чинио дана, када сво видели тим ју: ћенима у ресторану ве ликог хотела: Пардајан је ово ипак мало сувише.

Старац гостоком стављао је у овој гостионици већ дан годин. Он је са својим сином мучевало једну собу, једну собицу, још је гледао у дворишту.

— Сине, рече им, зато сам вас ја са собом стао...

— Шта! госпођице, вар одлазите! зашто ју: жалосан са пријатељима? зар заговара жалосно растанак једно друго.

— Да, дете моје, одлазим... Али вам ипак предлажем да нас поведете собом!...

Млади витез, који је тактом господин, а још рабе бољег, погледао је пробадао на ову предлог.

Старац Пардајан, који је за кратком посетио рио, стекао неочекивано расположење и оптимизам.

— Предлажем вам да ћерате до ноћи, док нећу вам ја дати боље упутство о томе, где ћете у Паризу... Рано је за вама казати, у коме чаробном холдају кућу добру и при ју: ватну гостионицу, дете моје... Иначе ви ћете да ће вама у ово доста добре свађама... Дакле, до растанка!...

Али, овог пута Јоани заборавио, на ће ће трудно да ручавање у гостионици, већ да ће ноћивати да седамнаесте.

— Нисам ноћ чега... Шта ја знам?.. Жељам ја: путовањем ући на непријатељ но. Ја нисам ни ноћивао у гостионици, ни ручавао. У Паризу ми је тешко чекати... Уморан, потребно је да ноћим!

Пардајан је тако Пардајан, да је ноћивао ма. Ова радила дете је ноћио да бежи из Пардајана, да ће ноћивати ноћивао.

Он предлаже ноћити.

— У овом трактиру код ја растајемо, ноћи ја: ће ноћити, ће ноћивати ноћивао. Ја ћу ноћивати.

Јоани не ноћивао да ућутно сузе, која му се скупљала ноћи ноћи.

— Шта? зар плачете, витеже? То ни ноћивао. Чекајте само да ноћивао ноћи ће нас ноћивати. Ја ноћивао, дете моје, али ће ноћивати ноћи сам ја: ноћивао ноћивао, који је ноћио да ће бити ноћивао ноћивао ноћивао

Велики избор модерних **ЛУСТЕРА, СТОЛНИХ ЛАМПИ** В.З. Стојановића сатова поврема сви јачина
(од дин. 160 на више) (од дин. 120 на више)
Електро-Техничка Радња **Милана Т. Стојановића** Телефон 28 16 Палата Југословенске Банке

Фељтон „Правде"

Мртви се свете

— Марио Мереги —

Тек што сам бацио пола на фотељу, скоч
ио сам са њега.
— Ко, шта је?
— Шкода тридеља...
— Ништа тридеља, дабо!
Нисам ништа ни рекао, а већ сам знао, да ће
ми Марко, кад ме је видео, казати да ће ми
тридеља и нуту. Ово ми је онако, како сам
рекао!
— Дабо... Да! Нека ваљ ти ово мислиш, нећу
ти ни ријеч рећи. Нека ти онако дође, као
што ја мислим, па ћеш онда знати, ко је
прав, ја или ти. Ја ти кажем, ако ћеш ти
данас ићи у Сплит, ићи ћеш напрасно и
сигурно ћеш имати несрећу. Ја ти кажем,
ако ћеш ти данас ићи у Сплит, ићи ћеш
напрасно и сигурно ћеш имати несрећу.
Ако ти хоћеш, ићи ћеш, ја ти не могу ни
шта забранити, ја ти не могу ни шта ре
ћи, ја ти не могу ни шта рећи, ја ти не
могу ни шта рећи, ја ти не могу ни шта
рећ

Прве љубавне знаменитих Италијана

— Марконин и ајзенштајнови зраци — Пучинијеви успеси у Америци преко љубавних — Како се Мусолини преко чуо за својеглаву Едвиђу. — Тајанствени и мистериозни „шпијунербајзи“ —

Италијанска књижевница Грациа Деледа, која је прошлогодишња је добила Нобелову награду за књижевност, написала је за „Илустрацију Италиану“ занимљиву студију о љубавним романима знаменитих Италијана.

Едмондо Де Амичис, који је написао „Срце“, Едмондо Де Амичис, који је написао „Срце“, Едмондо Де Амичис, који је написао „Срце“,

Свиленог Силискина и велур-де-лена у свима бојама и квалитетима **за женске мантлове и зимске капуте** добићете у огромном избору **уз врло повољне цене** код

Стаменковића и Комп.

Кнез Михајлова 31. **Београд** **Телефон 649.**

Стоваришће прворазредних **енглеских штофова** за мушке одеће, шлафрокове, зимске капуте и женске костиме као и целокупног **кројачког прибора**

ЦЕНЕ ВРЛО ПОВОЉНЕ.

ОБВЕЗНИЦЕ ЗЛАТНЕ РЕНТЕ

од 5%, 4½%, 1905, 1909 и 1902 задужењима купује

ТРГОВАЧКА АГЕНЦИЈА

„УНИТАС"

Бр. Николе 37. Тел. 16-31.

Настава

Мадам К. Комьовић и К. Жудел отворили своју вечерњу школу француског језика у Коларцу на чему приликом пријављивања нових ученика из **енглеске** се ниже у посебну класу.

Пријавити се: Сарајевска 5 од 13. часова 15—18 часова. 14112

ПАЖЊА

ресторан Српска Краљица

„ЗВЕЗДА"

Косте Петровића

ЧАЈКОВА 35. ТЕЛ. 16-85.

ЗИМСКУ ОБУЋУ

кожушну на фалиц, боксу и дуги, најмодернију јапанском кожом или фокстер

по дин. 160, 180, 200 и 220

Не заборавите да моје боксерице звоне на ципеле могу, јер ће се накнадно оне кројене по њима лепшом обући, јер ће нам она сачувати здравље, као и уштедети трошкове за болно лечење.

Ради се и по мери за мушко одевање кожу.

ПРОДАЈЕ трговачка радња која се налази у најбољем крају на главној улици са добрим прометом. Информације у радњи Ђ. Ђорђевића, Краља Петра 20. 14111

ДОЛИЊЕВА пећ, а код мање је мокрење, потребно је да се обрати Милуну Илићу Зеленачка 7. 14113

СОБА намештена, чиста, топла, одмах, евентуално с ручком. Ул. Краља Петра 20, II спрат, десно. 14109

ОТАЏИВИ моје земље које ће радити на њима и које ће ми давати годишње 1000 динара у готовом, тражи се. Пријаве у Сарајевској 5. 14108

ЗА ИЗДАВАЊЕ једна соба са и без намештаја и кухињом. Ул. Краља Петра 20, II спрат, десно. 14106

МОДЕРНА СОБА с посебним улазом и са свим осталим удобностима одмах се да у пансион Косовска Велика 29, III спрат. 14103

НАМЕШТЕНА СОБА

Л. ГРОЗДАНОВИЋ

за 600 динара месечно са **1200 дин.** с кафом **по предлогу** са **ручком** и **вечером** по **умереној цени** у **кући Николајевић** Краља Петра 20, II спрат.

СУРЕМЕНА намештена соба, у кући, одмах се издаје. Сарајевска 5, Врачар. 14110

ЗАВОД ЗА ХЕМ. ЧИШЋЕЊЕ

НИКОЛЕ ДИКИЋА

Прима ВУНЕНА и ЖЕНСКА ОДЕЛА на фарбање и чишћење. Израђује без прекидања Цеви соларне

ТОП РУКИНА 22 - БЕОГРАД

Употребљавајте најбоље за декларе. 12274

РЕУМАТИЧАРИ

и ви који патите од ишијаса, гихта и неуралгија:

пошто сте се лечили по разним болима и трљали разним мастима, пијуцкали и пијили помоћи разне, завршите, да је **Радојчун зумел „Сланитон"** једини сигурни лек, који Вас може ослободити Ваших болова, и покушајте Ваше здравље.

За Југославију конкурише

Дрогерија „Санитас"

Теразије 13. 12270

КАПУТА ОДЕЛА ИСТЕЊЕ И ЗАЛЕПЉЕНО ПО ЦЕНИ **ОТОПЛАТУ** **БАЊА ВРДЕЛИЦА**

Извештаји Ђ. Грујовићева

Објава

Управа Државног Монополског завода набавиће путем конкуренције, који ће се одржати на дан 30. новембра 1926. год. уклањање 30 кубних метара дрвеног материјала у 11 часова следећу количину бочица и чашица:

40.000 ктр. голог бокала и 3.000 „ разног чаша за шампањске аутомате

2000 ктр. чуте комбиноване масе.

Услови, као и сва друга обавештења могу се добити у канцеларији Главног Складишта Одсека за аутоматску сваког радног дана од 9—12 часова.

Из канцеларије Управе Државних Монополских Завода 29261 од 25. октобра 1926. год. у Београду. 12269

ЗОВА за сечење сеча можете се јавити Свебановића 29. Тел. Чукарица 9102

ВАГОН ЗА ВАГОНОМ

стиже ми свакодневно

РАЗНЕ СОРТЕ ВИНА

у мојим сопственим вагонима из прве руке

Цене су невероватно солидне.

КРАЉ. ДВОР. ЛИФЕРАНТ

Радојица Старчевић

Краљ Нат. ул. бр. 24. Телефон 16-12 и 624

БЕОГРАД

Угаљ! Кокс!

„КОПАОНИК"

Предузеће за угаљ и гориво

Бож. М. Давидовић

Палата Ж. Јанковића. Кн. Љубице бр. 15.

Заступништво најбољег домаћег угља из рудника

„Монте Промина" -- Сиверић

преко 6000 вагона, 5%, нижа топлотна моћ, погодан за употребу и економичан за индустријска предузећа, железничке транспорте и остале домаће потребе.

Пошитовани Грађанству препоручује да благовремено подмири своје потребе са угљем са нашег модерно уређеног и снабдевеног стоваришта Царинска улица преко пута дедог купатила — Сава.

По најповољнијим ценама и солидном испоруком нудимо првокласни Горњошлески угаљ коупан домаћим камењем и мрки угаљ домаће лигните и најбољи кокс за централна грејања и ливачке потребе. Ковачки угаљ и дрвени њумур буковик дрва.

Продаја на велико и деталь.

Достављамо куће сопственим подвозним средствима.

Телефон 41-05 и 33-32.

Угаљ! Кокс!

Искључиво лекарска

Д-р ДРАГ. Т. ВАСИЉЕВИЋ

Специјалиста за Сифилис, Болести коже и полних органа.

Ор. Александар Горовић

Шлески угаљ и Кокс

„ОГАЊ"

МИЛАН Р. ПАВЛОВИЋ

ШУМАТОВАЦ

Ресторација у Основној школи код „Палилуле"

САЛОНСКИ БРИКЕТ

ДРВО, УГАЉ, КОКС, ЊУМУР

„ВЕЛЕНТ"

Купујте само

ИРСКЕ ПЕЋИ

»ФРЕМО«

јер су

НАЈБОЉЕ и НАЈЈЕФТИНИЈЕ

Сваки већа гвожђарска радња продаје „ФРЕМО" пећи, где их нема обратите се на

ФАБРИКУ ПЕЋИ

А. Д. ЗА ТРГОВИНУ И ИНДУСТРИЈУ

БЕОГРАД

Царинградска 23. Телефон 41-36.

НАЈБОЉЕ ХВАЛЕ

ПЛИША, МОКЕТА, НАМЕШТАЈА

и

СВИЛЕНОГ БРОКАТА

за прекривање намештаја великог избора по конкурсној ТЕЛИЦИ и ЗАВЕСА

Јосиф Јаролимек и Синови

основана 1880. год.

БЕОГРАД, Кнез Михаилова ул. 14.

БОСАНСКА БАНКА А. Д.

У БЕОГРАДУ

УПЛАЋЕНИ КАПИТАЛ ДИН. 30,000.000·—

Филијала у САРАЈЕВУ

ПРИМА УЛОГЕ НА ШТЕДЊУ УЗ ПОВОЉАН КАМАТЊАК.

ВРАЋА ИСТЕ И БЕЗ ОТКАЗА.

ВРШИ СВЕ ИСПЛАТЕ И НАПЛАТЕ ЗРЕО И КУЛАНТНО У ЦЕЛОЈ НАШОЈ ЗЕМЉИ И ИНОСТРАНСТВУ.

ДИРЕКТНА ВЕЗА СА АМЕРИКОМ

ОБАВЉА И СВЕ ОСТАЛЕ БАНКАРСКЕ ТРАНСАКЦИЈЕ НАЈУЗЕ ЊЕ ЊЕ.

Београдске: ВОСКОБАЊА. Телефони: 8-60, 27-16, 27-17, 27-65.

ОГЛАС

Грађевинско Одељење Општине Града Београда на седници од дне 1. Новембра о.г. крајњу ревизију наставило је поводом извођења радова на изградњи пијаце „ЈЕЛИЧКИ ВЕНАЦ" и „ГОСПОДАР ЈОВАНОВОЈ УЛ."

Предузетник, извођач и његова лица су недозвољено радила дана у канцеларијама преко у Грађевинском Одељењу.

Радници су плаћени 50% у готовом новцу или вредносним папирима.

Из напред наведених разлога Одељење Општине Београдске Г.О. бр. 1810 од дне 29. Септембра 1926. год. [illegible]

Своју месарску радњу

са Великог Пијаца пренеше сам на нову пијацу на ЗЕЛЕНИ ВЕНАЦ

С поштовањем

ЖАРКО КОСТИЋ.

„ХАРЕН"

Помада крем, сапун и пудер

За лепо и нежно и мирно лице, против пригрева, за нежну кожу руке и свако неговање лица.

Апотека ПЕРЕ К. ИЛИЋА

К. Краља II—БЕОГРАД

У портоманиме на свима апотекама Краљевине Југославије

подмајсторка

Дара Арсовић

Цена по 12.500 на месец

ВИШЕ СТАНОВА

за издавање

ДРАГ. Р. ЈОВАНОВИЋ

Београд

Штампарија „Слога" — Београд, Косовска 8. — Телефон 45.

ПОШТАРИНА ПЛАЋЕНА У ГОТОВОМ

ПРАВДА

БЕОГРАД, ПЕТАК 29. ОКТОБРА 1926. ГОДИНЕ — ЦЕНА 1 ДИНАР

БРОЈ 296 — ВЛАСНИК И ДИРЕКТОР МАНОЈЛО М. СОКИЋ — ОДИНА XXII

Наши у Корушкој и бечка влада

Политичке комбинације поводом нових избора владалаца у Немачкој односе се на сваки случај само у мањој мери на Аустрију. За ову земљу од највећег је значаја, да ли ће Немачка и даље стајати уз Италију односно Мађарску, или ће се окренути Француској. Добродошао је на њих и онај инцидент, који је изазвао у Корушкој, а који је, срећом по њега, остао без последица. Наиме, у једном селу, у близини Клагенфурта, дошло је до сукоба између Словенаца и Немаца, који су се завршили крвопролићем. Један Словенац је том приликом убијен, а неколико њих рањено. Ово је, разуме се, изазвало велико узбуђење у целој Словенији, а нарочито у Љубљани, где је дошло до демонстрација, које су се завршиле разбијањем немачких радњи и кафана. Ако се ово не буде даље развијало, онда ће ствар остати без последица. Али ако се буде, онда ће Немачка морати да се изјасни, да ли ће стати на страну Словенаца, или ће и даље остати верна Мађарима. Словенци су, наиме, у Аустрији, а и у Немачкој, сматрани као чланови Југословенске државе, а Мађари као непријатељи. Ако Немачка буде и даље остала верна Мађарима, онда ће Југославија морати да се окрене Француској, а то ће, опет, бити велики губитак за Немачку. Ако Немачка буде и даље остала верна Мађарима, онда ће Југославија морати да се окрене Француској, а то ће, опет, бити велики губитак за Немачку. Ако Немачка буде и даље остала верна Мађарима, онда ће Југославија морати да се окрене Француској, а то ће, опет, бити велики губитак за Немачку.

Повратак Краља у Београд

— У ТОКУ ДУЧЕРАШЊЕГ ДАНА КРАЉ И КРАЉИЦА СУ ОБИШЛИ ШТИП, КОЧАНЕ, РАДОВИШТЕ, СТРУМИЦУ И ВАЛАНДОВО —

СКОПЉЕ, 28. окт. — (8. П. Извештај „Правде"). Краљ и Краљица Марија, краљ Александар и потпредседник Димитријевић пристигли су у Скопље у 7 часова. Краљ је стигао у Скопље у 7 часова. Краљ је стигао у Скопље у 7 часова. Краљ је стигао

Ситуација

Шефови група против одлагања Скупштине
Радикали су на прекретници

— Конференција чланова владе са др. Л. Марковићем. — Г. Коровац не одступа од свог програма. —

Пре седнице Народне Скупштине, дуже од подне, одржане је седница шефова парламентарних група која је сазвао председник г. Пасарић, другог подпредседника Народне Скупштине. Ово је најважнија вест коју данас имамо да саопштимо.

Затим је г. Пасарић предложио, да се данас седница Народне Скупштине одложи до среде због неспремности посланика, а да за то време реде одбори, јер многи неће се моћи ни стаћи на данашњу рад Скупштине. Овај предлог г. Пасарића, оставивши више примања, већ је о њему радила дискусија.

Представници самосталних демократа г. Вебовић Видер одазвао се устрепетно овом одлагању седнице Народне Скупштине, тврдећи да владе и министри саботажу рад у одборима. Тражио је, да се не иде одлагању расправе главних посланика од стране председништва Скупштине. Тврдио је, да министри на то гледају, да што више одложе расправу, јер тако неће моћи ставити на дневни ред законе Устава, а онако сада може да одлаже седницама при ма колико дуго.

Г. Јован Јовановић, представник демократске странке, и г. Луба Давидовић, представник радикалне странке, подржали су г. Видера. Г. Давидовић је изгледао да се онако овде нешто радило, па је изјавио да се одговорају на питања. Крстовући министре упуте дело.

О реду седнице Народне Скупштине овако обавештава. Бог зна какве одлагане нашој државној машини ће донети ова седница.

Данас је владе дан и седница обавештавања, а сутра седница посланичког народног посланика, а сада Народна Скупштина не сме ништа да зна. Г. Давидовић, председник радикалне странке,

Народна Скупштина

Једна седница сваћа око обласних избора и беглучке уредбе

— Жучни сукоби између радићеваца и муслимана. —

Данашња седница Народне Скупштине почела је у 9 часова и 30 минута пре подне.

Председник Скупштине г. Пуриша Ђорђевић отвара седницу и саопштава да је од Министарског Савета примљен предлог закона о изградњи железничке пруге Ниш—Прокупље—Косовска Митровица, који ће бити одштампан и раздељен посланицима.

Прелази се на дневни ред.

Г. Пуриша Ђорђевић: Прелазимо на дневни ред. Прва тачка дневног реда је: Предлог закона о изградњи железничке пруге Ниш—Прокупље—Косовска Митровица.

Г. Милан Грол: Господине председниче, ја сам пријавио да говорим о овом предлогу закона, али сам у међувремену одустао, па ћу вам рећи зашто. Ја сам одустао зато што сам мислио да ће се ово питање решити на један начин, а оно се решава на један сасвим други начин. Ја сам мислио да ће се ово питање решити на тај начин, што ће се ставити на дневни ред предлог закона о изградњи пруге Ниш—Прокупље—Косовска Митровица, а онда ће се ставити на дневни ред предлог закона о изградњи пруге Ниш—Прокупље—Косовска Митровица—Пећ—Подгорица, и онда ће се ставити на дневни ред предлог закона о изградњи пруге Ниш—Прокупље—Косовска Митровица—Пећ—Подгорица—Скадар. Ја сам мислио да ће се ово питање решити на тај начин, што ће се ставити на дневни ред предлог закона о изградњи пруге Ниш—Прокупље—Косовска Митровица—Пећ—Подгорица—Скадар—Бар. Ја сам мислио да ће се ово питање решити на тај начин, што ће се ставити на дневни ред предлог закона о изградњи пруге Ниш—Прокупље—Косовска Митровица—Пећ—Подгорица—Скадар—Бар—Сплит. Ја сам мислио да ће се ово питање решити на тај начин, што ће се ставити на дневни ред предлог закона о изградњи пруге Ниш—Прокупље—Косовска Митровица—Пећ—Подгорица—Скадар—Бар—Сплит—Задар. Ја сам мислио да ће се ово питање решити на тај начин, што ће се ставити на дневни ред предлог закона о изградњи пруге Ниш—Прокупље—Косовска Митровица—Пећ—Подгорица—Скадар—Бар—Сплит—Задар—Ријека. Ја сам мислио да ће се ово питање решити на тај начин, што ће се ставити на дневни ред предлог закона о изградњи пруге Ниш—Прокупље—Косовска Митровица—Пећ—Подгорица—Скадар—Бар—Сплит—Задар—Ријека—Трст. Ја сам мислио да ће се ово питање решити на тај начин, што ће се ставити на дневни ред предлог закона о изградњи пруге Ниш—Прокупље—Косовска Митровица—Пећ—Подгорица—Скадар—Бар—Сплит—Задар—Ријека—Трст—Беч. Ја сам мислио да ће се ово питање решити на тај начин, што ће се ставити на дневни ред предлог закона о изградњи пруге Ниш—Прокупље—Косовска Митровица—Пећ—Подгорица—Скадар—Бар—Сплит—Задар—Ријека—Трст—Беч—Берлин. Ја сам мислио да ће се ово питање решити на тај начин, што ће се ставити на дневни ред предлог закона о изградњи пруге Ниш—Прокупље—Косовска Митровица—Пећ—Подгорица—Скадар—Бар—Сплит—Задар—Ријека—Трст—Беч—Берлин—Париз. Ја сам мислио да ће се ово питање решити на тај начин, што ће се ставити на дневни ред предлог закона о изградњи пруге Ниш—Прокупље—Косовска Митровица—Пећ—Подгорица—Скадар—Бар—Сплит—Задар—Ријека—Трст—Беч—Берлин—Париз—Лондон. Ја сам мислио да ће се ово питање решити на тај начин, што ће се ставити на дневни ред предлог закона о изградњи пруге Ниш—Прокупље—Косовска Митровица—Пећ—Подгорица—Скадар—Бар—Сплит—Задар—Ријека—Трст—Беч—Берлин—Париз—Лондон—Њујорк. Ја сам мислио да ће се ово питање решити на тај начин, што ће се ставити на дневни ред предлог закона о изградњи пруге Ниш—Прокупље—Косовска Митровица—Пећ—Подгорица—Скадар—Бар—Сплит—Задар—Ријека—Трст—Беч—Берлин—Париз—Лондон—Њујорк—Сан Франциско. Ја сам мислио да ће се ово питање решити на тај начин, што ће се ставити на дневни ред предлог закона о изградњи пруге Ниш—Прокупље—Косовска Митровица—Пећ—Подгорица—Скадар—Бар—Сплит—Задар—Ријека—Трст—Беч—Берлин—Париз—Лондон—Њујорк—Сан Франциско—Токио. Ја сам мислио да ће се ово питање решити на тај начин, што ће се ставити на дневни ред предлог закона о изградњи пруге Ниш—Прокупље—Косовска Митровица—Пећ—Подгорица—Скадар—Бар—Сплит—Задар—Ријека—Трст—Беч—Берлин—Париз—Лондон—Њујорк—Сан Франциско—Токио—Пекинг. Ја сам мислио да ће се ово питање решити на тај начин, што ће се ставити на дневни ред предлог закона о изградњи пруге Ниш—Прокупље—Косовска Митровица—Пећ—Подгорица—Скадар—Бар—Сплит—Задар—Ријека—Трст—Беч—Берлин—Париз—Лондон—Њујорк—Сан Франциско—Токио—Пекинг—Москва. Ја сам мислио да ће се ово питање решити на тај начин, што ће се ставити на дневни ред предлог закона о изградњи пруге Ниш—Прокупље—Косовска Митровица—Пећ—Подгорица—Скадар—Бар—Сплит—Задар—Ријека—Трст—Беч—Берлин—Париз—Лондон—Њујорк—Сан Франциско—Токио—Пекинг—Москва—Вашингтон. Ја сам мислио да ће се ово питање решити на тај начин, што ће се ставити на дневни ред предлог закона о изградњи пруге Ниш—Прокупље—Косовска Митровица—Пећ—Подгорица—Скадар—Бар—Сплит—Задар—Ријека—Трст—Беч—Берлин—Париз—Лондон—Њујорк—Сан Франциско—Токио—Пекинг—Москва—Вашингтон—Марс. Ја сам мислио да ће се ово питање решити на тај начин, што ће се ставити на дневни ред предлог закона о изградњи пруге Ниш—Прокупље—Косовска Митровица—Пећ—Подгорица—Скадар—Бар—Сплит—Задар—Ријека—Трст—Беч—Берлин—Париз—Лондон—Њујорк—Сан Франциско—Токио—Пекинг—Москва—Вашингтон—Марс—Венера. Ја сам мислио да ће се ово питање решити на тај начин, што ће се ставити на дневни ред предлог закона о изградњи пруге Ниш—Прокупље—Косовска Митровица—Пећ—Подгорица—Скадар—Бар—Сплит—Задар—Ријека—Трст—Беч—Берлин—Париз—Лондон—Њујорк—Сан Франциско—Токио—Пекинг—Москва—Вашингтон—Марс—Венера—Сатурн. Ја сам мислио да ће се ово питање решити на тај начин, што ће се ставити на дневни ред предлог закона о изградњи пруге Ниш—Прокупље—Косовска Митровица—Пећ—Подгорица—Скадар—Бар—Сплит—Задар—Ријека—Трст—Беч—Берлин—Париз—Лондон—Њујорк—Сан Франциско—Токио—Пекинг—Москва—Вашингтон—Марс—Венера—Сатурн—Уран. Ја сам мислио да ће се ово питање решити на тај начин, што ће се ставити на дневни ред предлог закона о изградњи пруге Ниш—Прокупље—Косовска Митровица—Пећ—Подгорица—Скадар—Бар—Сплит—Задар—Ријека—Трст—Беч—Берлин—Париз—Лондон—Њујорк—Сан Франциско—Токио—Пекинг—Москва—Вашингтон—Марс—Венера—Сатурн—Уран—Нептун. Ја сам мислио да ће се ово питање решити на тај начин, што ће се ставити на дневни ред предлог закона о изградњи пруге Ниш—Прокупље—Косовска Митровица—Пећ—Подгорица—Скадар—Бар—Сплит—Задар—Ријека—Трст—Беч—Берлин—Париз—Лондон—Њујорк—Сан Франциско—Токио—Пекинг—Москва—Вашингтон—Марс—Венера—Сатурн—Уран—Нептун—Плутон. Ја сам мислио да ће се ово питање решити на тај начин, што ће се ставити на дневни ред предлог закона о изградњи пруге Ниш—Прокупље—Косовска Митровица—Пећ—Подгорица—Скадар—Бар—Сплит—Задар—Ријека—Трст—Беч—Берлин—Париз—Лондон—Њујорк—Сан Франциско—Токио—Пекинг—Москва—Вашингтон—Марс—Венера—Сатурн—Уран—Нептун—Плутон—Сунце. Ја сам мислио да ће се ово питање решити на тај начин, што ће се ставити на дневни ред предлог закона о изградњи пруге Ниш—Прокупље—Косовска Митровица—Пећ—Подгорица—Скадар—Бар—Сплит—Задар—Ријека—Трст—Беч—Берлин—Париз—Лондон—Њујорк—Сан Франциско—Токио—Пекинг—Москва—Вашингтон—Марс—Венера—Сатурн—Уран—Нептун—Плутон—Сунце—Месец. Ја сам мислио да ће се ово питање решити на тај начин, што ће се ставити на дневни ред предлог закона о изградњи пруге Ниш—Прокупље—Косовска Митровица—Пећ—Подгорица—Скадар—Бар—Сплит—Задар—Ријека—Трст—Беч—Берлин—Париз—Лондон—Њујорк—Сан Франциско—Токио—Пекинг—Москва—Вашингтон—Марс—Венера—Сатурн—Уран—Нептун—Плутон—Сунце—Месец—Земља. Ја сам мислио да ће се ово питање решити на тај начин, што ће се ставити на дневни ред предлог закона о изградњи пруге Ниш—Прокупље—Косовска Митровица—Пећ—Подгорица—Скадар—Бар—Сплит—Задар—Ријека—Трст—Беч—Берлин—Париз—Лондон—Њујорк—Сан Франциско—Токио—Пекинг—Москва—Вашингтон—Марс—Венера—Сатурн—Уран—Нептун—Плутон—Сунце—Месец—Земља—Месец. Ја сам мислио да ће се ово питање решити на тај начин, што ће се ставити на дневни ред предлог закона о изградњи пруге Ниш—Прокупље—Косовска Митровица—Пећ—Подгорица—Скадар—Бар—Сплит—Задар—Ријека—Трст—Беч—Берлин—Париз—Лондон—Њујорк—Сан Франциско—Токио—Пекинг—Москва—Вашингтон—Марс—Венера—Сатурн—Уран—Нептун—Плутон—Сунце—Месец—Земља—Месец—Земља. Ја сам мислио да ће се ово питање решити на тај начин, што ће се ставити на дневни ред предлог закона о изградњи пруге Ниш—Прокупље—Косовска Митровица—Пећ—Подгорица—Скадар—Бар—Сплит—Задар—Ријека—Трст—Беч—Берлин—Париз—Лондон—Њујорк—Сан Франциско—Токио—Пекинг—Москва—Вашингтон—Марс—Венера—Сатурн—Уран—Нептун—Плутон—Сунце—Месец—Земља—Месец—Земља—Месец. Ја сам мислио да ће се ово питање решити на тај начин, што ће се ставити на дневни ред предлог закона о изградњи пруге Ниш—Прокупље—Косовска Митровица—Пећ—Подгорица—Скадар—Бар—Сплит—Задар—Ријека—Трст—Беч—Берлин—Париз—Лондон—Њујорк—Сан Франциско—Токио—Пекинг—Москва—Вашингтон—Марс—Венера—Сатурн—Уран—Нептун—Плутон—Сунце—Месец—Земља—Месец—Земља—Месец—Земља. Ја сам мислио да ће се ово питање решити на тај начин, што ће се ставити на дневни ред предлог закона о изградњи пруге Ниш—Прокупље—Косовска Митровица—Пећ—Подгорица—Скадар—Бар—Сплит—Задар—Ријека—Трст—Беч—Берлин—Париз—Лондон—Њујорк—Сан Франциско—Токио—Пекинг—Москва—Вашингтон—Марс—Венера—Сатурн—Уран—Нептун—Плутон—Сунце—Месец—Земља—Месец—Земља—Месец—Земља—Месец. Ја сам мислио да ће се ово питање решити на тај начин, што ће се ставити на дневни ред предлог закона о изградњи пруге Ниш—Прокупље—Косовска Митровица—Пећ—Подгорица—Скадар—Бар—Сплит—Задар—Ријека—Трст—Беч—Берлин—Париз—Лондон—Њујорк—Сан Франциско—Токио—Пекинг—Москва—Вашингтон—Марс—Венера—Сатурн—Уран—Нептун—Плутон—Сунце—Месец—Земља—Месец—Земља—Месец—Земља—Месец—Земља. Ја сам мислио да ће се ово питање решити на тај начин, што ће се ставити на дневни ред предлог закона о изградњи пруге Ниш—Прокупље—Косовска Митровица—Пећ—Подгорица—Скадар—Бар—Сплит—Задар—Ријека—Трст—Беч—Берлин—Париз—Лондон—Њујорк—Сан Франциско—Токио—Пекинг—Москва—Вашингтон—Марс—Венера—Сатурн—Уран—Нептун—Плутон—Сунце—Месец—Земља—Месец—Земља—Месец—Земља—Месец—Земља—Месец. Ја сам мислио да ће се ово питање решити на тај начин, што ће се ставити на дневни ред предлог закона о изградњи пруге Ниш—Прокупље—Косовска Митровица—Пећ—Подгорица—Скадар—Бар—Сплит—Задар—Ријека—Трст—Беч—Берлин—Париз—Лондон—Њујорк—Сан Франциско—Токио—Пекинг—Москва—Вашингтон—Марс—Венера—Сатурн—Уран—Нептун—Плутон—Сунце—Месец—Земља—Месец—Земља—Месец—Земља—Месец—Земља—Месец—Земља. Ја сам мислио да ће се ово питање решити на тај начин, што ће се ставити на дневни ред предлог закона о изградњи пруге Ниш—Прокупље—Косовска Митровица—Пећ—Подгорица—Скадар—Бар—Сплит—Задар—Ријека—Трст—Беч—Берлин—Париз—Лондон—Њујорк—Сан Франциско—Токио—Пекинг—Москва—Вашингтон—Марс—Венера—Сатурн—Уран—Нептун—Плутон—Сунце—Месец—Земља—Месец—Земља—Месец—Земља—Месец—Земља—Месец—Земља—Месец. Ја сам мислио да ће се ово питање решити на тај начин, што ће се ставити на дневни ред предлог закона о изградњи пруге Ниш—Прокупље—Косовска Митровица—Пећ—Подгорица—Скадар—Бар—Сплит—Задар—Ријека—Трст—Беч—Берлин—Париз—Лондон—Њујорк—Сан Франциско—Токио—Пекинг—Москва—Вашингтон—Марс—Венера—Сатурн—Уран—Нептун—Плутон—Сунце—Месец—Земља—Месец—Земља—Месец—Земља—Месец—Земља—Месец—Земља—Месец—Земља. Ја сам мислио да ће се ово питање решити на тај начин, што ће се ставити на дневни ред предлог закона о изградњи пруге Ниш—Прокупље—Косовска Митровица—Пећ—Подгорица—Скадар—Бар—Сплит—Задар—Ријека—Трст—Беч—Берлин—Париз—Лондон—Њујорк—Сан Франциско—Токио—Пекинг—Москва—Вашингтон—Марс—Венера—Сатурн—Уран—Нептун—Плутон—Сунце—Месец—Земља—Месец—Земља—Месец—Земља—Месец—Земља—Месец—Земља—Месец—Земља—Месец. Ја сам мислио да ће се ово питање решити на тај начин, што ће се ставити на дневни ред предлог закона о изградњи пруге Ниш—Прокупље—Косовска Митровица—Пећ—Подгорица—Скадар—Бар—Сплит—Задар—Ријека—Трст—Беч—Берлин—Париз—Лондон—Њујорк—Сан Франциско—Токио—Пекинг—Москва—Вашингтон—Марс—Венера—Сатурн—Уран—Нептун—Плутон—Сунце—Месец—Земља—Месец—Земља—Месец—Земља—Месец—Земља—Месец—Земља—Месец—Земља—Месец—Земља. Ја сам мислио да ће се ово питање решити на тај начин, што ће се ставити на дневни ред предлог закона о изградњи пруге Ниш—Прокупље—Косовска Митровица—Пећ—Подгорица—Скадар—Бар—Сплит—Задар—Ријека—Трст—Беч—Берлин—Париз—Лондон—Њујорк—Сан Франциско—Токио—Пекинг—Москва—Вашингтон—Марс—Венера—Сатурн—Уран—Нептун—Плутон—Сунце—Месец—Земља—Месец—Земља—Месец—Земља—Месец—Земља—Месец—Земља—Месец—Земља—Месец—Земља—Месец. Ја сам мислио да ће се ово питање решити на тај начин, што ће се ставити на дневни ред предлог закона о изградњи пруге Ниш—Прокупље—Косовска Митровица—Пећ—Подгорица—Скадар—Бар—Сплит—Задар—Ријека—Трст—Беч—Берлин—Париз—Лондон—Њујорк—Сан Франциско—Токио—Пекинг—Москва—Вашингтон—Марс—Венера—Сатурн—Уран—Нептун—Плутон—Сунце—Месец—Земља—Месец—Земља—Месец—Земља—Месец—Земља—Месец—Земља—Месец—Земља—Месец—Земља—Месец—Земља. Ја сам мислио да ће се ово питање решити на тај начин, што ће се ставити на дневни ред предлог закона о изградњи пруге Ниш—Прокупље—Косовска Митровица—Пећ—Подгорица—Скадар—Бар—Сплит—Задар—Ријека—Трст—Беч—Берлин—Париз—Лондон—Њујорк—Сан Франциско—Токио—Пекинг—Москва—Вашингтон—Марс—Венера—Сатурн—Уран—Нептун—Плутон—Сунце—Месец—Земља—Месец—Земља—Месец—Земља—Месец—Земља—Месец—Земља—Месец—Земља—Месец—Земља—Месец—Земља—Месец. Ја сам мислио да ће се ово питање решити на тај начин, што ће се ставити на дневни ред предлог закона о изградњи пруге Ниш—Прокупље—Косовска Митровица—Пећ—Подгорица—Скадар—Бар—Сплит—Задар—Ријека—Трст—Беч—Берлин—Париз—Лондон—Њујорк—Сан Франциско—Токио—Пекинг—Москва—Вашингтон—Марс—Венера—Сатурн—Уран—Нептун—Плутон—Сунце—Месец—Земља—Месец—Земља—Месец—Земља—Месец—Земља—Месец—Земља—Месец—Земља—Месец—Земља—Месец—Земља—Месец—Земља. Ја сам мислио да ће се ово питање решити на тај начин, што ће се ставити на дневни ред предлог закона о изградњи пруге Ниш—Прокупље—Косовска Митровица—Пећ—Подгорица—Скадар—Бар—Сплит—Задар—Ријека—Трст—Беч—Берлин—Париз—Лондон—Њујорк—Сан Франциско—Токио—Пекинг—Москва—Вашингтон—Марс—Венера—Сатурн—Уран—Нептун—Плутон—Сунце—Месец—Земља—Месец—Земља—Месец—Земља—Месец—Земља—Месец—Земља—Месец—Земља—Месец—Земља—Месец—Земља—Месец—Земља—Месец. Ја сам мислио да ће се ово питање решити на тај начин, што ће се ставити на дневни ред предлог закона о изградњи пруге Ниш—Прокупље—Косовска Митровица—Пећ—Подгорица—Скадар—Бар—Сплит—Задар—Ријека—Трст—Беч—Берлин—Париз—Лондон—Њујорк—Сан Франциско—Токио—Пекинг—Москва—Вашингтон—Марс—Венера—Сатурн—Уран—Нептун—Плутон—Сунце—Месец—Земља—Месец—Земља—Месец—Земља—Месец—Земља—Месец—Земља—Месец—Земља—Месец—Земља—Месец—Земља—Месец—Земља—Месец—Земља. Ја сам мислио да ће се ово питање решити на тај начин, што ће се ставити на дневни ред предлог закона о изградњи пруге Ниш—Прокупље—Косовска Митровица—Пећ—Подгорица—Скадар—Бар—Сплит—Задар—Ријека—Трст—Беч—Берлин—Париз—Лондон—Њујорк—Сан Франциско—Токио—Пекинг—Москва—Вашингтон—Марс—Венера—Сатурн—Уран—Нептун—Плутон—Сунце—Месец—Земља—Месец—Земља—Месец—Земља—Месец—Земља—Месец—Земља—Месец—Земља—Месец—Земља—Месец—Земља—Месец—Земља—Месец—Земља—Месец. Ја сам мислио да ће се ово питање решити на тај начин, што ће се ставити на дневни ред предлог закона о изградњи пруге Ниш—Прокупље—Косовска Митровица—Пећ—Подгорица—Скадар—Бар—Сплит—Задар—Ријека—Трст—Беч—Берлин—Париз—Лондон—Њујорк—Сан Франциско—Токио—Пекинг—Москва—Вашингтон—Марс—Венера—Сатурн—Уран—Нептун—Плутон—Сунце—Месец—Земља—Месец—Земља—Месец—Земља—Месец—Земља—Месец—Земља—Месец—Земља—Месец—Земља—Месец—Земља—Месец—Земља—Месец—Земља—Месец—Земља. Ја сам мислио да ће се ово питање решити на тај начин, што ће се ставити на дневни ред предлог закона о изградњи пруге Ниш—Прокупље—Косовска Митровица—Пећ—Подгорица—Скадар—Бар—Сплит—Задар—Ријека—Трст—Беч—Берлин—Париз—Лондон—Њујорк—Сан Франциско—Токио—Пекинг—Москва—Вашингтон—Марс—Венера—Сатурн—Уран—Нептун—Плутон—Сунце—Месец—Земља—Месец—Земља—Месец—Земља—Месец—Земља—Месец—Земља—Месец—Земља—Месец—Земља—Месец—Земља—Месец—Земља—Месец—Земља—Месец—Земља—Месец. Ја сам мислио да ће се ово питање решити на тај начин, што ће се ставити на дневни ред предлог закона о изградњи пруге Ниш—Прокупље—Косовска Митровица—Пећ—Подгорица—Скадар—Бар—Сплит—Задар—Ријека—Трст—Беч—Берлин—Париз—Лондон—Њујорк—Сан Франциско—Токио—Пекинг—Москва—Вашингтон—Марс—Венера—Сатурн—Уран—Нептун—Плутон—Сунце—Месец—Земља—Месец—Земља—Месец—Земља—Месец—Земља—Месец—Земља—Месец—Земља—Месец—Земља—Месец—Земља—Месец—Земља—Месец—Земља—Месец—Земља—Месец—Земља. Ја сам мислио да ће се ово питање решити на тај начин, што ће се ставити на дневни ред предлог закона о изградњи пруге Ниш—Прокупље—Косовска Митровица—Пећ—Подгорица—Скадар—Бар—Сплит—Задар—Ријека—Трст—Беч—Берлин—Париз—Лондон—Њујорк—Сан Франциско—Токио—Пекинг—Москва—Вашингтон—Марс—Венера—Сатурн—Уран—Нептун—Плутон—Сунце—Месец—Земља—Месец—Земља—Месец—Земља—Месец—Земља—Месец—Земља—Месец—Земља—Месец—Земља—Месец—Земља—Месец—Земља—Месец—Земља—Месец—Земља—Месец—Земља—Месец. Ја сам мислио да ће се ово питање решити на тај начин, што ће се ставити на дневни ред предлог закона о изградњи пруге Ниш—Прокупље—Косовска Митровица—Пећ—Подгорица—Скадар—Бар—Сплит—Задар—Ријека—Трст—Беч—Берлин—Париз—Лондон—Њујорк—Сан Франциско—Токио—Пекинг—Москва—Вашингтон—Марс—Венера—Сатурн—Уран—Нептун—Плутон—Сунце—Месец—Земља—Месец—Земља—Месец—Земља—Месец—Земља—Месец—Земља—Месец—Земља—Месец—Земља—Месец—Земља—Месец—Земља—Месец—Земља—Месец—Земља—Месец—Земља—Месец—Земља. Ја сам мислио да ће се ово питање решити на тај начин, што ће се ставити на дневни ред предлог закона о изградњи пруге Ниш—Прокупље—Косовска Митровица—Пећ—Подгорица—Скадар—Бар—Сплит—Задар—Ријека—Трст—Беч—Берлин—Париз—Лондон—Њујорк—Сан Франциско—Токио—Пекинг—Москва—Вашингтон—Марс—Венера—Сатурн—Уран—Нептун—Плутон—Сунце—Месец—Земља—Месец—Земља—Месец—Земља—Месец—Земља—Месец—Земља—Месец—Земља—Месец—Земља—Месец—Земља—Месец—Земља—Месец—Земља—Месец—Земља—Месец—Земља—Месец—Земља—Месец. Ја сам мислио да ће се ово питање решити на тај начин, што ће се ставити на дневни ред предлог закона о изградњи пруге Ниш—Прокупље—Косовска Митровица—Пећ—Подгорица—Скадар—Бар—Сплит—Задар—Ријека—Трст—Беч—Берлин—Париз—Лондон—Њујорк—Сан Франциско—Токио—Пекинг—Москва—Вашингтон—Марс—Венера—Сатурн—Уран—Нептун—Плутон—Сунце—Месец—Земља—Месец—Земља—Месец—Земља—Месец—Земља—Месец—Земља—Месец—Земља—Месец—Земља—Месец—Земља—Месец—Земља—Месец—Земља—Месец—Земља—Месец—Земља—Месец—Земља—Месец—Земља. Ја сам мислио да ће се ово питање решити на тај начин, што ће се ставити на дневни ред предлог закона о изградњи пруге Ниш—Прокупље—Косовска Митровица—Пећ—Подгорица—Скадар—Бар—Сплит—Задар—Ријека—Трст—Беч—Берлин—Париз—Лондон—Њујорк—Сан Франциско—Токио—Пекинг—Москва—Вашингтон—Марс—Венера—Сатурн—Уран—Нептун—Плутон—Сунце—Месец—Земља—Месец—Земља—Месец—Земља—Месец—Земља—Месец—Земља—Месец—Земља—Месец—Земља—Месец—Земља—Месец—Земља—Месец—Земља—Месец—Земља—Месец—Земља—Месец—Земља—Месец—Земља—Месец—Земља. Ја сам мислио да ће се ово питање решити на тај начин, што ће се ставити на дневни ред предлог закона о изградњи пруге Ниш—Прокупље—Косовска Митровица—Пећ—Подгорица—Скадар—Бар—Сплит—Задар—Ријека—Трст—Беч—Берлин—Париз—Лондон—Њујорк—Сан Франциско—Токио—Пекинг—Москва—Вашингтон—Марс—Венера—Сатурн—Уран—Нептун—Плутон—Сунце—Месец—Земља—Месец—Земља—Месец—Земља—Месец—Земља—Месец—Земља—Месец—Земља—Месец—Земља—Месец—Земља—Месец—Земља—Месец—Земља—Месец—Земља—Месец—Земља—Месец—Земља—Месец—Земља—Месец—Земља

Из Кромвел рода - у Св. Пантелеј

— Госпођа Карингтон Вајлд у Београду

Широки чланци написани су добронамерно поводом изградње споменика фонда С. Ф. Ф. из Лондона, чији је председник адмирал Бикфорд. др. Мегдал, секретар, над којим је вршена операција слепила.

Велики број угледних, учених и утицајних енглеских другова дошао је ових дана у Београд. Неколико председника разних удружења, професора универзитета, адвоката, лордова и других, најкарактеристичнија је међу њима госпођа Карингтон Вајлд, праунука славног Кромвела.

Код ње је изванредно интересно, на последњем састанку, њено тадашње стварање једног клуба. Ни 5 година, а ево, у Београду, госпођа Карингтон Вајлд основала је клуб, у коме ће се састајати чланови Друштва пријатеља Совјетске Русије, и у коме ће се говорити о Русији, о њеној будућности, о њеној борби за слободу.

Ово је, дакле, прва клупа у свету. Ако буде у њој било много чланова, биће и много говорника, и много слободе.

Ова клупа, ако буде успела, биће прва

Mercedes

У понедељак 1. нов. тек. год. отвара се велико стовариште обуће
из чувене фабрике

МЕРЦЕДЕС
Б. ШЛОМОВИЋ и КОМП.

Београдски живот

Недеља Покрштења (по „Богојави женској". Мирослав Јеванђеље.

Београд. Пешчаник

Кафе-Ресторан „АКАДЕМИЈА НАУКА"

отворен је од 1. новембра тек. год. у Београду, у новој режији.

Препоручује се поштованој публици са својом домаћом и француском врсном кухињом, одличним пићем и умереним ценама.

Музички концерт свако вече од 6½—11. часова.

Роман „Правде"

Витез Пардајан

— Роман МИШЕЛА ЗЕВАКО —

(Наставак)

Нашли је соиета горе. Чудите ли се зато, сиро? Пашли јака колико год и ви. Ти јаки зато сами гинете. Али ти се не питаш ко ће да ти ископа гроб, ко ће да ти покрије сиво платно, или зубато да ти вадичине сиромашког заклона и изађеш на њ. Ја могу то питање мирно да поставим.

— Свакако, ако хоћеш... Али?...

— Дакле, ко ће покрити ваше тело? Ах! дакако ће се наћи чудног! Одлазите ноћу на гробље, идете у свечану свеа живота, једно тамно мало гробље, и ви сањалите, ви се не питате: ко ће на њему ову ноћ бити дежурни? Требаће вам неколико пријатеља, да вам ископају јаму, само мало дубље нека је, да вам тела дође до јаче хладноће, и да вам ни ветар ни киша не могу ништа. Ви ћете лежати, немоћни, и тек онда ће вам бити добро загрејано.

Хоће ли не добро загрејано?

— Лежи, сиро, и спавајте док за то вам не дођу и не кажу: ето, ваше је време.

— Добро! Сад схватам добро. Остављам вам Жибуршу. Ако ми је суђено да умрем, ја ћу се побринути да ми ископају гроб, и да ме сахране онако како ја желим. Ја ћу вам оставити своје пријатеље, и они ће вам се одужити. Ја ћу вам оставити своје пријатеље, и они ће вам се одужити. Ја ћу вам оставити своје пријатеље, и они ће вам се одужити.

— Ово: ако сте ви? Шалите се? Ја ћу вам оставити своје пријатеље, и они ће вам се одужити. Ја ћу вам оставити своје пријатеље, и они ће вам се одужити.

—

Ботеи Ерман А.Д.

Фабрика намештаја у Загребу

Снижене цене

Филијала: Београд, Краља Петра 20.

Има са стоваренијем кроз 100 железничких вагона и више Трговачких радњи, свратишних соба, господских соба, Сеновитих вил, по свакојаким типовима и стилизацијама у плафонима. Примљено је најзначајније уређења као хотела, банака, ресторација и приватних аутоматских спасова. По плаћеним ценама продаје и најпре из најбоље сликарске изводње новог отворене.

Уступање цене

Заступник Филијале: **Радомир Пуљевић**

МАЛИ ОГЛАСИ

СЛУЖБА

ЛЕЛЕ

СТАНОВИ

ТРИЈЕМ 61 од 7. новембра

ЗАСЕБНА КУЋА У ЦЕНТРУ

ДВА СТАНА И ДВА ДУЋАНА

ЧЕТИРИ СОБЕ

РАЗНО

ЛОКАЛИ

КУПОВИНА и ПРОДАЈА

У Крунској улици

ГАЛАНТЕРИЈА И ТРГОВИНА **МИЛОША НИКОЛИЋА**

Крунска улица бр. 10. — Београд

производња свој платно вачених кава

ЗА ИЗДАВАЊЕ ОДМАХ

Чиновничка Штедионица ова за издавање у својој новој палати Краља Милана ул. бр. 9 и 10:

2 стана од по две собе и

10 станова од по три собе.

Сви станови имају заједнички клозет.

Станови се могу видети преко целога дана. За услове се обратити се Чиновничкој Банци.

13547

ФИРНАЈС пушке Хоторнадов пушко фирнајс за сваки намештај фирнајс материјал најбоља квалитета и при том најстабилније цифрије — готовима **боја** и конзерва

Светислава Ј. Бранковића

Д. М. Ђорић и Комп.

СКЛАДИШТЕ: Краљевића Марка 62. — БЕОГРАД, Калемегдан Стеванова 5. Тел. 32-61

РАЗНО

ЗА ПОЧЕТАК ЈЕСЕНИ

Најбољем стоваришту женске конфекције и крзна, галантеријске и помодно-мануфактурне робе

Ђуре Јаношевића

Београд, Палата Академије Наука

приспала је велика нова пошиљка свеновозних капута и жакета од крзна између осталих:

Бунде од браон бибрета
по цени од дин. 3680, 3960, 3960, 4100, 4500, 4750 и 4785

Бунде од грао бибрета са инкрустацијама
по цени од дин. 4250, 435 , 4761 и 4901

Бунде од најфинније холандске кртице
по цени од дин. 5500

Бунде од најфинније кртице рађене „losange"
по цени од дин. 5700

Кепеван од најфинније кртице рађене „losange"
по цени од дин. 7500
Бунде од најлепше кртице стоје за њих дин по цени од дин. 8500

Бунде од правог „Tarabogan" — мурмела
по цени од дин. 8000

Бунде од правог „Baliski" мурмела
по цени од дин. 8000

Бунде од правог „Petchamik" мурмела
по цени од дин. 8500

Бунде од правог „Mindel" — мурмела
по цени од дин. 13000

[illegible]

Бунде од јарећих кожица у грао боји
по цени од дин. 2500

Бунде од јарећих кожица у црној боји
по цени од дин. 2900

Бунде од сил-електрика
са крагном и манжетама од мурмела по цени од дин. 3500 и 4800

Бунде од сил-електрика
са крагном и манжетама од мурмела по цени од дин. 5500

БУНДЕ ОД АСТРАГАНА са крагном и манжетама од истог крзна
по цени од дин. 12.000, 14.87 , 19.000, 19.50 , 14.70 , 20.770, 21.000, 23.000, 24.0 , 24.500, 25.000, 26.700, 28.0 , 29.000, 31.000 и 32700

БУНДЕ ОД АСТРАГАНА са украсом од природног скункса
по цени од дин. 5800, 22.500, 29.500, 35.0 0, 33.500 и 35.850

БУНДЕ ОД АСТРАГАНА са украсом од сибирске веверице
по цени од дин. 7500, 24.000 и 27.000

Бунда од најфинијег астрагана са украсом од аустралијанског опосума
по цени од дин. 45.000

Бунде од сибирске веверице (petit gris):
по цени од дин. 24.000, 28.000, 30.000 и 45.000

Бунде од сил-бизама
по цени од дин. 13.000 и 29.000

Бунде од нутрие
по цени од дин. 18.000 и 25.000.

Бунда од најфинијег природног скункса
по цени од дин. 33.750.

Бунда од најфинијег аустралијанског опосума
по цени од дин. 24.0 0.

Бунда од најфинијег америкапског опосума
по цени од дин. 16.500.

Жакети од финог мурмела, смеђини, вапабе-а, јарећих кожица, слинга.

Жакети од финог мурмела, смеђини, вапабе-а, јарећих кожица, слинга. Мушки капути, подобата и другог крзна.

Ексклузивно и најбоље од свеновозног крзна, разне јакнице, пелерине и капице од крзна, готово постава од крзна, крзна на метар и свеновозне кожице.

Огромпан избор најновијих

париских штофаних капута

са украсом крзна и без крзна.

Нове париске кумаче и свилене

...книне за капуте и хаљине

у модарним бојама.

Свилене радионице за израђивање по мери.

Избор већи него нигде, цене ниже него на где.

13545

Нова изненађења са јефтиним ценама

ЗА ЈЕСЕН и ЗИМУ СА 40-50% ЈЕФТИНИЈЕ (У ПОЛА ЦЕНЕ)

Штофа, Велур-де-лена, Силкиних сенкеног и вуненог и кавранка Мушког штофа за зимске капуте и одела и остали артикала

БРАЋА Х. ГАБАЈ код „КРУНЕ“

Кнез Михајлова ул. бр. 33. БЕОГРАД Телефон 23-22

Извештавамо П. муштеријe да ће продавати велике партије јесењих и зимских роба са 40-50% јефтиније

Препоручујемо п. муштеријама да у њиховом сопственом интересу прегледају наше огромно стовариште и уверe се о истинитости наших јефтиних цена.

Преглед робе слободан, без обавезе на куповину.

Тежак креп Бањо 100 см. ширине 100 дин. мет.

Велур де дон чисто вунени 140 см. ширине 120 дин. мет.
Свилени Силкиним за мантлове и капуте 220 дин. мет.
Лутр Силкиним за мантлове и капуте 180 дин. мет.
Каракул за капуте и мантлове 130 см. ширине 120 дин. мет.
Чисто вунени штоф у разним бојама 30 дин. мет.
Дезенирани поставе 100 см. ширине 25 дин. мет.
Сомот Велвет енглески у разним бојама 40 дин. мет.
Комиџа-Пелиш црних 40 дин. комад, других боја 20 дин. ком.

Тешка чиста свила 95 см. ширине 65 дин. мет.

МУШКИ ШТОФОВИ

Мушки енглески штофови од вуне 60, 80, 100, 120, 150, 160, 200, 260, 300, 320, 350, 360, дин. метар.
Енглески дуплo штоф за мушке рангле капуте од цене: 160, 204, 260, 280—420 дин. мет.
Комплетан џутер панталон за дане 260—280 дин.

ФРАНЦУСКИ ЖЕНСКИ ШТОФОВИ

Женски штофови најновијих тканина за хаљине, костиме и мантлове цене: 200, 180, 160, 140, 130, 120, 100, 90, 80, 70, 60, 50, 40, 30 до 20 д. м.

Платно за девојачку спрему од Дин. 16 па на више.
Платно за постељине и душеке паркасе од Дин. 20 па на више.
Сукна за мантлове цене и у монополисаном бојама од преко 100 дин. метар
Креп-де-шин 31 дин. мет. Пајџет свила 35 дин. мет.

Преостали рестова разних артикала по невероватно ниским ценама.

ПРВА ГЕНЕРАЛНА БАНКА

НАМЕШТАЈ

ЂУМУР

РЕУМАТИЧАРИ!

Брикет јајчасти
Брикет коцкасти
Ковачки угаљ и машински угаљ
Радионица „ДОБРИ СРЕЋЕ“

ПРВА РУСКА ШОФЕРСКА ШКОЛА

ОГЛАС

Издаје се ТРИ ОДЕЉЕЊА

ПРИПРЕДИ А. Д.

Све сорте СЛАНЕ РИБЕ
Бошки Ђирићи

САЛОНСКИ БРИКЕТ
ДРВО, УГАЉ, КОКС, ЂУМУР „ВЕЛЕБИТ“

Ја, Живко Кузмановић

Живко Кузмановић

ОБАВЕШТЕЊЕ

ТРИКОТАЖА

ЈОВ. Т. ЈАНКОВИЋ и КОМП.

„Radium Jodvi“

Професора Dr G. Wesselsky.

Штампарија „Сокол“ — Београд, Чегарска 3. — Дечанска 15.

ПОШТАРИНА ПЛАЋЕНА У ГОТОВОМ

БЕОГРАД, СУБОТА 30. ОКТОБРА 1926. ГОДИНЕ

ЦЕНА 1 ДИНАР

8209
Г. Николаи Ј. Васић, семинарист
Народна Банка
БЕОГРАД

ПРАВДА

ВРО: 287

Излази сваки дан ујутро, изузимајући недеље и празнике. Број 1 динар. Рукописи се не враћају. — Плаћа се у готовом. — Рекламе по уговору. — Телефон: Редакција и администрација 41 и 42

ВЛАСНИК и ДИРЕКТОР
МАНОЈЛО М. СОНИЋ

Уредништво: Улица Краља Милана број 45. — Телефон 41. Администрација: Улица Краља Милана број 45. — Телефон 42. Чековни рачун Поштанске штедионице: Београд 10.649. — Рачун код Народне банке у Београду: 1. — Рачун код Народне банке у Загребу: 1. — Рачун код Народне банке у Љубљани: 1. — Рачун код Народне банке у Сарајеву: 1. — Рачун код Народне банке у Скопљу: 1. — Рачун код Народне банке у Цетињу: 1. — Рачун код Народне банке у Сомбору: 1. — Рачун код Народне банке у Суботици: 1. — Рачун код Народне банке у Новом Саду: 1. — Рачун код Народне банке у Осијеку: 1. — Рачун код Народне банке у Сплиту: 1. — Рачун код Народне банке у Дубровнику: 1. — Рачун код Народне банке у Шибенику: 1. — Рачун код Народне банке у Задру: 1. — Рачун код Народне банке у Ријеци: 1. — Рачун код Народне банке у Пули: 1. — Рачун код Народне банке у Трсту: 1. — Рачун код Народне банке у Горици

Рад Народне Скупштине

Председник владе оптужује опозицију да води опструкцију и наглашава да ће због тога мењати пословник

— Хитност добровољачког закона је усвојена. — Ратификована конвенција о ваздухопловству. — Седнице Нар. Скупштине су одложене до среде. —

Данашња седница Народне Скупштине је, као што смо јутрос већ напоменули, почела је са закашњењем од четврт сата, тек у 10 и по.

Пошто је записник прошле седнице[1] фактички одбора о предлогу закона о пензионим повластицама за бораце од 1920.[2] год. усвојен без дискусије, не ће ставити на дневни ред пак горњи предлог закона, пошто је он решавање о предлогу г. Пашића.

ДОБРОВОЉАЧКО ПИТАЊЕ ЈЕ ХИТНО

Саопштава се министарски предлог г. министра грађевина Др. Крулеића о добровољцима, да буде не хитно[3].

Г. др. Лазаревић Панта, образлажући хитност овог предлога, каже да је потребно да демонстрира унапред на потребу решења добровољачког питања. Да тако не би добровољци почели опет да праве демонстрације, као што су већ почели, пошто хитност не прихвати владајућа већина и опозиција, онда ће он, поред предлога за решавање о предлогу г. Пашића.

Г. Пуриша Јовановић: — Треба да имамо што је опструкција? Ако је Др Лазаревић предложио хитност, онда треба да је и ми подржимо.

Председник Скупштине Др. Суботић: — Ја сам већ рекао.

Г. Пуриша Јовановић: — Ја, господо, кад се ја јавио за реч, онда нисам Народној Скупштини изложио своје мишљење по питању решавања, које по пословнику имају сваковечи опозиционални и када дискусија о тим питањима није почињала, ја сам мислио да ће ми бити дата реч, пошто је то моје уверење као опозиционалног посланика. (Одобравање код већине. Протести код опозиције).

Вагнерова Прибићевићева универзија.

Г. Коча Стојановић:

Председниче, г. Пасторк тражи опозиције г. Вагнеровића Прибићевића.

— Ако је он будући ваљали нашу републику, онда ми смо већ — прича г. Пашић.

— Нашем предлогу нико да не приступи опозиција!

— Ако је он будући ваљали нашу републику, онда ми смо већ — прича г. Пашић.

Председник Мин. Савета Нин. Узуновић:

— Господа питају, шта имамо ми за данашњи дан, а они несомненно право дана већ доносе на дотичну[4] да се добро не дискутује, нарочито код оних питања која нису ни од каквог значаја. Ако је народ послао да радимо и на тај начин, онда ја не могу ништа рећи. Ја сам мислио да ће ова Скупштина бити озбиљнија. Ако је народ послао да радимо и на тај начин, онда ја не могу ништа рећи. Ја сам мислио да ће ова Скупштина бити озбиљнија. Ако је народ послао да радимо и на тај начин, онда ја не могу ништа рећи. Ја сам мислио да ће ова Скупштина бити озбиљнија.

Г. Пуриша Јовановић: — Ја, господо, кад се ја јавио за реч, онда нисам Народној Скупштини изложио своје мишљење по питању решавања, које по пословнику имају сваковечи опозиционални и када дискусија о тим питањима није почињала, ја сам мислио да ће ми бити дата реч, пошто је то моје уверење као опозиционалног посланика. (Одобравање код већине. Протести код опозиције).

Вагнерова Прибићевићева универзија.

Г. Коча Стојановић:

Председниче, г. Пасторк тражи опозиције г. Вагнеровића Прибићевића.

— Ако је он будући ваљали нашу републику, онда ми смо већ — прича г. Пашић.

— Нашем предлогу нико да не приступи опозиција!

— Ако је он будући ваљали нашу републику, онда ми смо већ — прича г. Пашић.

Председник Мин. Савета Нин. Узуновић:

— Господа питају, шта имамо ми за данашњи дан, а они несомненно право дана већ доносе на дотичну[4] да се добро не дискутује, нарочито код оних питања која нису ни од каквог значаја

Одлазак леди Абердин

— ЛЕДИ АБЕРДИН ОБИШЛА ЈЕ ЈУЧЕ ПРЕ ПОДНЕ ВЕЋИ БРОЈ ХУМАНИХ ДРУШТАВА, А ПО ПОДНЕ ОТПУТОВАЛА ЈЕ ЗА СОФИЈУ. —

Леди Абердин поздравља конгрес Женског Народног Савеза на Бледу

Леди Абердин, супруга бив. вицекраља Ирске и председница Међународног Женског Савеза, која је дан пред Божић у пратњи својих пријатеља и уз топле поздраве у 15 часова из Софије, одлазила синоћни у систематском разлог на Ниш, а вероватно рано сутрадан од партизанских београдских гостију, као пријатељ свог и народа.

Сутрашњи дан Леди Абердин, као и претходни, провела је наибливе жене. У пратњи председнице нашег Женског Савеза и бив. Јелисавете Петровић и још неких представница београдских женских друштава, присуствовала је свечаној седници коју је одржао Савез у свом Дому. Ту је поздравила је прва Дана Ученица, где су је ње лепо поздравиле и поклониле чланице ученичке задруге, а председница Милунка Гргурић, на крају. По завршетку Леди Абердин посетила је још у Дому Српске државне мотивима.

Затим је одржан ручак у Дому, где је Београду у част Леди Абердин. Ту је Кола и пријатеље је крио сво присутних. Нарочито су топло остали и по Леди Абердин.

Прва седница Конгреса Народног Женског Савеза на Бледу у присуству леди Абердин

Абердин напомене Кола Српске. У свој захвали чланица. Кола приликом се свој у свом раду дати обучено. Ту је одговорила председница она Дедијер сведоци је у целу дану дугу обучено као Бабића. Дедијер, која је у обрађивала делегату. Свечаности и председнику нашега народа. Та Вам Бог добија је нек свету срећу, сам о бумеу као Пророчић. Од Народног Женског Савеза леди Абердин добила је слику великог старог српског краља, који је за ње ће добивени лулама председнице ову годишњу у самом средишту ваше државе.

После поште Народни Женски Савез чланица Удружења, где је одржао у дворани пријатеља им, затим је и мајка да ове моје дружити се част женама, чарка је заједно гошће пријатељ Божићну гледе Мандрић, ко је за ње Београду ужина.

После ове вечере, одмора на стране нашег одушевљења, као и ово ново реч о свима упућена која је по леди Абердин, једна достојанствена, топло љубазна дама пуна је њено женско срце.

— За то време делегатице прелазе и о важним је за те теме. Међународ

У тоне београдски конгрес прекидале су Леди Абердин необично увучени одмори гласи, за које су народ Леди Абердин и њене сарадници Кола Српске, заједно као Ј. Петровић, Мирка Грујић, З. Вујић, бив. Мине Трифуновић, секретар главног Женског Савеза с. Мопо Марк, директор чаршија за полицију у Београду с. Живић и г-ђа Божић о Хајнеле, сведоци конгреса.

За време њиховог је нек адмирал бив. Дедијер који је поздравио Леди Абердин у име наше штампе.

На овој задњој вечери је Леди Абердин, која је у главном рекла ово:

— За сам и сјајан среће што ме се дало прилике да упознам српски народ и њене особине говорили за време рата. Моју жељу да упознам да сам заволела српски народ, који је борио истовремено са непријатељем, Бугарима, који нам нападали, али пријатеље ни

Крамаржева странка за принца Кирила

— ЊЕН ПОСЛАНИЧКИ КЛУБ ПРИЗНАЈЕ ДА ЈЕ „ИЗ НАЦИОНАЛНИХ РАЗЛОГА РАДИЛА ЗА ПРИНЦА, КОЈИ ЈЕ СЛОВЕНСКОГ ШПАНСКИ И СЛОВЕНСКИ ОСЕЋА". —

ПРАГ, 26. окт. — (Бпр. Правда). — Афера др. Абдера, односно принца Кирила, сад је већ јасна. Прашки листови су већ јавили одлуке, које су, наиме, послали клуб народно-демократске (Крамаржеве) странке којег је шеф клубова.

Клуб је од 9 посланика који народно-демократске странке у свему знању принца Кирила и принца Александра Карађорђевића, односно њихових синова, који је словеначки шпанац и словеначки осећа

Сеоска општинског одбора

— Набавља угаљ. — Одобрење молбама за кредите. — Шалта домаћи за сиромашне

Синоћ је одржана редовна седница општинског одбора. На почетку данашњих седница председник општине г. Др Јосиф Јовановић је поздравио угља за Београд, а Кнежевину Црногорју. У дискусији су у чешћивали се: г. г. Др Јосиф Јовановић, др. Кумануди, Душко Кисић, Јован Дрокић, г. Шпирић, Сима Марковић, Пакић Карагеоргијевић, Београд 1335, и М. Тодоровић. Говорници су поздравили одлуку о набавци угља, а затим је прешло на одређивање.

Решено је да се за Кнежевину Црногорју набави 500 вагона угља и 1000 вагона шећера, а за Водовод 200 вагона.

Усвојен је предлог да се набави 250 вагона угља од Трбовља по 3000 динара 250 вагона од Бегунова по 2500, 300 вагона дитто од Кокановића по 1500, 150 вагона дитто од Кокановића по 1500, 150 вагона дитто од Стопанића по 1975.

За Сиротиште Београд је решено да се набави 100 вагона угља, а за Дом Краља Петра II 50 вагона од Вакања и 30 вагона од Трбовља.

Одређен је износ за помоћ сиромашној у износу од 600.000 динара. Затим је прешло прелазе суда о набору пореза општинских трошкова. Председник суда г. Јован Кисановић, заједнички кућевни помоћник Срећко Трифуновић, У дискусији су учествовали: г. г. Др Јосиф Јовановић, Вукомандан, г. Јован Гавриловић, г. Младен Стаменковић, Ђ. Шпасић Јанић, Ђ. Перишић, Ђ. Добросављевић и Г. Јовановић.

За општинског пунолетника изабран је г. Нико Ребар.

Затим је тесно ван дискусије комиџа предлог општинског суда, да се за министар финансија, да у вези финансирања лихих умрле општине за израду и доградњу водовода, и изградњу канализације плати Београду. Исто тако се усвојила и предлог о отварању кредита у Краљевској Банци, који се налази у ближем Београду. Затим је прешло на дискусију, коју су водили: г. г. Др Јосиф Јовановић, Кумануди, г. Стојановић Младен, Ђ. Шпасић Јанић, Ђ. Перишић, Ђ. Добросављевић, г. Јован Гавриловић, Младен Стаменковић, Ђ. Шпасић Јанић.

Питање дневна општинских послова под двор, које је предлог одлуке о одређивању, да се за 1938. годину, за ове дневнице, у којој су учествовали г. г. Др. Кумануди, др. Стојановић Младен, Јеленковић, Ђ. Перишић, Ђ. Шпасић Јанић, Ђ. Добросављевић, г. Јован Гавриловић, Младен Стаменковић, Ђ. Шпасић Јанић.

Затим дневна општинских послова под двор, које је предлог одлуке о одређивању, да се за 1938. годину, за ове дневнице, у којој су учествовали г. г. Др. Кумануди, др. Стојановић Младен, Јеленковић, Ђ. Перишић, Ђ. Шпасић Јанић, Ђ. Добросављевић, г. Јован Гавриловић, Младен Стаменковић, Ђ. Шпасић Јанић.

ЗА ИСТОРИЈУ

Професорско и књижевно

— Писмо трговца г. Др. Вешићића —

Поводом писма, објављеног у јучерашњем броју, о набављању помоћних књига Народна Библиотека моје мотиве сасвим, нашто су кроткост до крајње реда, добијам сво ово сведоче писмо од трговца г. Др. Вешићића који објављујемо по писмају жеља Писмо гласи:

Господине Директоре!

У вези Вашег данашњег чланка о помоћним књигама за средње школе, Народној библиотеци, част ми је овим известити Вас да ових дистрибутор књижара „Београдских Новина", која су власници у Београду, датирајући, и то од прве половине 1918. год. до данашњег 1938. године, укупно је 4 књиге и, поштo су књиге ове велике важности за историјску науку, то ове књиге у свој историографији и историчарима из расположење и набавке појединих, до историју потребних ствари.

Молим Господине Директоре, да ово моје писмо прочи Ваше високо цењене листа објавите.

Примите и моје нарочите уверење моје особите оштоваче.

Драгољуб Вешићић, трг.

Кербофарбна ул. бр.

Турски лекари у Београду

Јуче је дошло у Београд тридесет турских лекара на Анкаре, који су ту на позив у посећивању на Париски да се проучавања интересних проблема у области практичне медицине дошли.

Г. др. Фуад Бај, државни подсекретар у министарству народног здравља и социјалне политике, дочекао је Анкарске у Анкари и др. Фуада, подсекретар социјалне политике, који је пратио Анкарске у њиху, да путе за Београд да доведе на Загреб, где се обавиће све боловање и да се Анкарске у Београду. Анкарске, да су болнице и друге здравствене установе у Загребу тако изврсно уређене, да се болнице и друге здравствене установе у Загребу тако изврсно уређене, да се болнице и друге здравствене установе у Загребу тако изврсно уређене, да се

Београдски живот

Народна Позоришта: ДО. „Госпа" интересантна. Драма: ДО. „Нова Земља". Комедија: ДО. „Хајдучка". Оперета: ДО. „Пословни ђаволак". Ревистрација „Дворац": ДО. „Пословни ђаволак". Луткарско позориште: ДО. „Краљ Петар Први". Биоскопи:

Мајестик Бар: — Све најлепше учиниће Вам Ваш пословни.

Кинематограф клуб: Четвртак и петак: Ужасна тајна (од 4—6 и 8—10 часова). Субота: Ноћни чар. Недеља: Ноћни чар. Понедељак: Ужасна тајна (од 4—6 и 8—10 часова).

Кинематограф Сплендид: Четвртак и петак: Ноћни чар (од 4—6 и 8—10 часова). Субота: Ужасна тајна (од 4—6 и 8—10 часова). Недеља: Ноћни чар (од 4—6 и 8—10 часова). Понедељак: Ужасна тајна (од 4—6 и 8—10 часова).

Кинематограф Модерн: Четвртак: Ноћни чар. Петак: Ужасна тајна. Субота: Ноћни чар. Недеља: Ужасна тајна. Понедељак: Ноћни чар.

Кинематограф Ројал

КАРКИПО
Данас **РОБИН ХУД**
ДУГЛАС ФЕРБЕНКС

За вечерњу представу хрватске свечане ШАМПИОНА
ДАНАС I. Громов — Витез
II. Чуфистов — Иварн
III. Лупак — Базлер
ДАНАС

Роман „Правде"

Витез Пардајан

— Роман МИШЕЛА ЗЕВАКО —

(Наставак)

— Када вам кажем да сам ја убица, онда ћете ми, надам се, веровати. Ја сам убица.

— Па онда, господине, сад ћете ви опет да ме саслушате.

— Господине, рече он, ја сам дао да ме ухапсе да ми се не би мешао у посао. Ја сам убица, и ја ћу то доказати.

— Ако хоћете! И ја се сећам у јавној, рече опет, са горком иронијом.

— Тако је, господине, ја сам убица. Ја сам убио Пардајана, и ја ћу вам то доказати. Ја сам убио Пардајана, зато што сам желео да се ослободим једног човека који ме је стално вребао, и који ме је преварио

СПОРТ

ПРЕНЕСЕНО

Због врлина поштеног остатка Видовог Пудника одложена су сва одиграна утакмица и биће нова поново одиграна после тога. Ова одлука је донесена јуче на седници управног одбора Спортског друштва „Југославија“ у Земуну.

— Клуб Бој на Дрини и Србија у новом Београду не могу одиграти ни ове недеље због тога што Београдски спортски савез није одобрио „Дрини“ Мајур, који је за ту прилику до Београда.

Тим Мајура, Србија, изјавило је да је спреман да одигра утакмицу најкасније до 15 новембра, али се тада Београдски спортски савез не може да сложи, јер је тада предвиђена утакмица Београд — Сарајево.

Тако ће Мајур, Србија, остати целу зиму без играча. Затворено — Шумадија: на 20 Б. Б. Ако је Београдски спортски савез одобрио Мајуру, Србији да може играти само на пролеће, онда је утакмица Мајур — Београд могла бити одиграна.

Данас — Тибанк не одлаже утакмице нигде, већ ће сигурно одиграти и одложене утакмице. Ако тима надлежни орган исправља своје

НЕМЦИ ДОЋИ ЋЕДУ

У задње време изгледа се неки за је одложене утакмице. Тако је Београдски спортски клуб „Југославија“ одложио одиграну утакмицу и изјавио да ће одиграти. Тако је и Београдски спортски клуб „Југославија“ одложио утакмицу. Немци ће ипак доћи, али ће ипак доћи, али ће утакмице бити одложене.

Београдски спортски клуб „Југославија“ одложио је утакмицу и изјавио да ће одиграти. Тако је и Београдски спортски клуб „Југославија“ одложио утакмицу. Немци ће ипак доћи, али ће утакмице бити одложене.

ЕНГЛЕСКИ СТРАХ

Спортски клуб „Југославија“ одложио је утакмицу и изјавио да ће одиграти. Тако је и Београдски спортски клуб „Југославија“ одложио утакмицу. Немци ће ипак доћи, али ће утакмице бити одложене.

Атлетика, која је по Енглеској највећа спортска игра и по којој је Енглеска на 1-ом месту, почиње да губи свој углед. Енглеска је изгубила своје место у атлетици. Немци ће ипак доћи, али ће утакмице бити одложене.

РАЗНЕ ВЕСТИ

Почетак пролећног такмичења у Дечјој недељи је за 14. април, а не 7. како је било. Ово је због тога што је 7. април Велики петак, а 14. Ускрс.

Бобић, клуб К. А. П. Б., дао је оставку на место „Спортских“ јер је, како је изјавио, преоптерећен послом. Ова оставка је прихваћена.

Бечки клуб Рапид, који је у Београду, одложио је утакмицу.

Београдски спортски клуб „Југославија“ одложио је утакмицу и изјавио да ће одиграти. Тако је и Београдски спортски клуб „Југославија“ одложио утакмицу. Немци ће ипак доћи, али ће утакмице бити одложене.

ПЕТНЕР ЋЕ НЕ ПЛАЋИ ПЕЗНИЧЕНЊА

Као је Спортски клуб „Југославија“ одложио је утакмицу и изјавио да ће одиграти. Тако је и Београдски спортски клуб „Југославија“ одложио утакмицу. Немци ће ипак доћи, али ће утакмице бити одложене.

ЕНГЛЕСКИ СТРАХ

Спортски клуб „Југославија“ одложио је утакмицу и изјавио да ће одиграти. Тако је и Београдски спортски клуб „Југославија“ одложио утакмицу. Немци ће ипак доћи, али ће утакмице бити одложене.

ПОЗОРИШТЕ

ПРЕМИЈЕРА „ДЕМОНА“

Позоришни је пре у суботу дан Руби Рубинштејн своје „Демона“. Ово је прва Рубинштејнова опера која се изводи.

„Демон“ Рубинштејнов је по врло сложен текст дуже времена, где се неколико пута мењају ситуације, а ликови се развијају у сасвим нове. Поједини ликови у „Демону“ као нпр. Демон (Хајт), Тамара (Ружић) и Синодал (Ђорђевић) заиста заслужују пажњу и дубоку уметничку анализу. Ово је, међутим, и једина добра страна ове опере. Остало је све, почевши од текста, па до музике, сасвим слабо. Текст је, како је већ речено, врло сложен, а поред тога и сувише дуг. Ако се томе још додају и врло дуги монолози, онда је јасно да ће ова опера бити врло тешка за извођење. Ако се још томе додају и врло дуги монолози, онда је јасно да ће ова опера бити врло тешка за извођење.

Ликови су, како је већ речено, врло сложени, а поред тога и сувише дуги. Ако се томе још додају и врло дуги монолози, онда је јасно да ће ова опера бити врло тешка за извођење.

Свиленог Силискина и велур-де-лена у свима бојама и квалитетима за женске манталоне и зимске капуте добићете у огромном избору уз врло повољне цене код

Стаменковића и Комп.

Кнез Михајлова 31. Београд Телефон 649.

Стовариште православне енглеских штофова за мушко одело, мајронике, зимске капуте и женске костиме као и најновијег кројачког прибора

ЦЕНЕ ВРЛО ПОВОЉНЕ.

Шеширност Лимунтова
Д-р Крм. Т. Ковачевићевић
Специјалиста за сифилис, болести коже и полних органа.
Прима од 8 до 10 сати, а по 5 до 7 сати. Телефон 21-82-72. Трг Краља Милана 12.

Врло
Све сорте
СЛАНЕ РИБЕ
у новој количини
Бошка Ћирића
рибарско трговиште
Теразије бр. 10.

Брикет јајчати
Брикет ораси
Ковачки угаљ у
машински угаљ
(чисто шкотски)
Руднина „ДОБРЕ СРЕЋЕ"

ПОЛИТИЧКИ БУКВАР
ИЗДАЊЕ ЧЕТВРТО ГЛАВНО ПРОШИРЕНО
Ко: фин. ЛАЗАР ЧАРЛОВИЋ
Београд — Теразије 26
Телефон 21-82-72
Трг Краља Милана 12.
Телефон 21-82-72
Теразије бр. 10.

ПОШТАРИНА ПЛАЋЕНА У ГОТОВУ — БЕОГРАД, НЕДЕЉА 31. ОКТОБРА 1926. ГОДИНЕ — ЦЕНА 1 ДИНАР

8269
Г. Николаю Ј. Васић, генер
Народна Банка

ПРАВДА

БРО.: 298 — Огласи се примају у администрацији: Краљ Милутинова ул. бр. 16. — Рачун Поштан. чек. управ. бр. — Телефон: Редакција 2091, Администрација 91 — ВЛАСНИК И ДИРЕКТОР МАНОЈЛО М. СОКИЋ — Уредништво: Краљ Милутинова 16. Месечна претплата за Краљевину С.Х.С. 30 дин. за иностранство 60 дин. — Телефон: Централа 11-13. — ГОДИНА XXII

ДУГ ДАНАШЊЕГ ПОКОЛЕЊА ВЕЛИКИМ СИНОВИМА НАШЕГ НАРОДА

Војвода Радомир Путник

Пасторални остатци војводе Путника, који су до сада почивали у Нишу, крените се за војну у Београд и одатле, после свечаности и свенародног пријема, који ће нашем народном претставништву приредити Отаџбина.

Ове године 25. априла навршиће се двадесет година, како је Србија, а са њом и цео наш народ, ослобођен највећег непријатеља, који је икада ступио на његову територију. Ослобођење је дошло после четири године страховитих борби, у којима је наш народ, у борби за своју слободу и за ослобођење и уједињење, поднео највеће жртве.

Ове године навршиће се двадесет година, како је Србија, а са њом и цео наш народ, ослобођен највећег непријатеља, који је икада ступио на његову територију. Ослобођење је дошло после четири године страховитих борби, у којима је наш народ, у борби за своју слободу и за ослобођење и уједињење, поднео највеће жртве.

Рад војводе Путника као војводе датира још 1906. год. приликом вежбе, на којој је био одређен за Врховног команданта (садашњи Врховни Војни Савет), а затим као начелник штаба Дринске дивизијске области, у периоду 1907. год., када је одатле отишао као начелник штаба Моравске дивизијске области у Крагујевац, па до 1910. год., када је постао начелник Генералштабног одељења Врховне команде. Путник је свуда истицао своју велику војничку интелигенцију, своје знање, своје изванредно познавање војничке струке, своју способност и смисао за организацију и своје изванредне одлике карактера. Путник је свуда остављао за собом најбољу успомену, а његово име било је познато у целој војсци.

Године 1910. Путник је постао начелник Генералштаба, а 1911. год. и министар војни. Као министар војни, Путник је у кратком времену извршио велике реформе у нашој војсци, а нарочито је подигао на највишу висину наставу у нашим војним школама. Он је основао Ратну школу, Школу резервних официра, Школу за подофицире, Школу за резервне подофицире, Школу за резервне официре, Школу за резервне подофицире, Школу за резервне официре, Школу за резервне подофицире, Школу за резервне официре

1880 написао текст пословицу у Београду, спремио је у Лепој, мислећу Вукову Шишкуу, а морално спомиљао са српском књижевношћу. Ђедно од најлепших професора, Крсте Димитријевић, умирује је код свих трагао утеха, упознао сам се с њиме врло и врло мало, али ми је остао трајно за свагда.

1883 Новаковић струка у државну службу. Чланак о Светозару Милетићу почиње са једном тенденцијом. Милетићева фолклористика, каже нам тек тихо Душанов Шишкуа, рече, 1884 год. на Цетињу, а 1886 на Српском књижевном друштву, пренеше у Београд, и одмах почне да се шири.

Ђедно нешто из свакога дела Новаковић је тачно назначио и доказао ту се нашао и шта је у њему. Ђедно је Новаковић и тако богословствено Народни Библиотеке и чувара Народног Музеја, а 1872 као професор Велике Школе за каталог и опис словенске књижевности. У марту 1875 по смрти Ђуре Јај чувствовао је Ђедно и Ђедно Јај уступљено, 1876 године за Ђедно Јај Ђедно Јај Ђедно Јај

Др. Богдан Марковић о решењу привредне кризе

Јуче увечер дошао је у Београд др. Богдан Марковић, управник и председник управног одбора Државне Хипотекарне Банке, који је упутио г. др. Миши Антрешу, професору Универзитета, г. Јос. Шолцу, бившем генералном економисту и г. Дин. Весићевићу, свој текст говорног дела банке, које су ове три године комисије Државне Хипотекарне Банке, обишавши све крајеве у Стеж. држави и Словенији.

Редакција „Правде" дала је одговоре на о поврсну ове расправе, па је одлучила

Др. Богдан Марковић

да у сусрет свима заинтересованима да се области о упућена која је изазвала добила. Ова је, како је сама комисија истакла, у свом финансијама, какве су нам потребне и са природним приликама у тим крајевима и које су успеле постићи у ту нашем народном кредиту. Г. др. Марковић, и овог уводног, дао је велики број нашим сарадницу у односу у свима овим, до извесне мере, и потпуне

ПРЕЗАДУЖЕНОСТ

„Прво ћу се радо захвалити на Ваш у данашњем изложењу овога питања, ако тако, те је и читаоце увлачи „Правда", чије стране читају редовно, за интересују на ова питања стварно, а нарочито ја одговорна је наших пољопривредника г. др. Марковић.

„И сам крајем прикључујући своје природним радом, који је тако дотакнуо последњих година природних у слова да природну делатност, и ја сам имао прилике упознати крајеве у којима се налазе природна широм целе нашег Краљевства — једно, и наизуствари и занимљиве и питање. Јасна ми је остала инсорпорације за ово, и ја сам редак који је изгледали сами себи, на мисао и немогућност неумитне зајма природне моје. Ако је ова мисао ограничена у овој области до извесне, до се природа, и самога тог, ограничења, ја сам ја сам ја сам

СИТУАЦИЈА

Влада испитује мере за учвршћење свога положаја

Г. Марко Трифковић код г. Пашића

У влади се посматра тај дан као врло разумљив састанак, пошто који се тичу предузете, у циљу консултовања појединог рада још и свих чланова влади увођају да се ови сложе политичари при којима не мисе могу да среде и ако не и главне ствари раз. Због тога је приређено сад ово састанак министарског савета, установљавањем политичке ситуације и могућности сарадње са Радићем. Тај састанак је трајао више од пет сати. Ово састанак је ипак, како се сазнаје, само прелиминарног карактера, пошто је одложено за сутра, па ће онда бити коначно решено о свему. Сутрашњи састанак ће трајати још дуже, пошто ће се о свему ово питању детаљно расправљати.

ПИТАЊЕ ПОЉОПРИВРЕДНОГ КРЕДИТА

Г. Трумбић је данас посетио г. Вел. Јовановића, који је примљен на дужи разговор. Сем политичке ситуације, за разговора је, по свој прилици, дошло и до финансијског стања земље.

ТРИФКОВИЋ У СКУПШТИНИ

Г. Марко Трифковић је посетио и г. Ђ. Вујића у скупштини, у Народном клубу. Конференција је ту трајала до 1 сат. Вечерас ће Трифковић да посети и г. Радића.

ДР. ЛЕРИЋ И БУЏЕТ

Г. др. Н. Лерић, мин. финансија, је формално свима предложену плата и одређивању буџета.

ЛИГА ЗА ЗАШТИТУ ГРАЂАНА

Г. г. Живојин Јовановић, професор у универ. Радован Дамјановић, начелник министарства, Милорад Вујић, начелник министарства, Јован Ђ. Живановић, начелник министарства, Ђ. Јанковић, Ђ. Павић, Ђ. Павић, Ђ. Пав

Проблем Јадрана

Да ли Београду лежи на срцу и Јадран?

— НЕКОЛИКО РЕЧИ ПОВОДОМ КАМПАЊЕ, КОЈА ЈЕ ПОКРЕНУТА ПРОТИВУ ПРВОГ НАШЕГ УЉУДНОГ БРОДА „ДАЛМАЦИЈА" —

Наша прва крстарица „Далмација"

Пристаници је пуном снагом ушао у ове дане, када је Јадран, а нарочито Приморје, у највећој дрипи, пошто је најјача сезона. И управо сад ће прекинути са свим радом, сад ће сваки да заборави на своје послове, сад ће сви да заборе да је Јадран, већ више година, једно од најлепших летовалишта европских. У тиме лежи велика његова економска потреба. У тиме лежи, да се прекине Београд, који, више пута, не само Београд, већ и целокупна наша држава и њени интереси, — не чудите се — страдају у Београду и Србији.

Ово је, дакле, једна од најважнијих ствари, која се у нашој земљи, а нарочито у Београду, не схвата. Ако се не схвата, онда је то зато, што се о њој не говори, не пише, не расправља. Ако се о њој не говори, не пише, не расправља, онда је то зато, што се о њој не мисли. Ако се о њој не мисли, онда је то зато, што се о њој не зна. Ако се о њој не зна, онда је то зато, што се о њој не учи. Ако се о њој не учи, онда је то зато, што се о њој не зна. Ако се о њој не зна, онда је то зато, што се о њој не мисли. Ако се о њој не мисли, онда је то зато, што се о њој не расправља. Ако се о њој не расправља, онда је то зато, што се о њој не говори. Ако се о њој не говори, не пише, не расправља, не мисли, не зна, не учи, онда је то зато, што се о њој не пише.

Ако се о њој не пише, онда је то зато, што је нема. Ако је нема, онда је то зато, што је нема. Ако је нема, онда је то зато, што је нема. Ако је нема

Са синоћње премијере „Демона"

Оркан у Љубљани

— Сава опет нагло расте. —

ЉУБЉАНА, 30 — (Др. Изв. „Прав ме"). — Небо пасте данашње ноће отворило је јаке ветар, праћен кишом. Ветар је за ово кратко време достигао и снагу јаког олујног и ураганског. Пасле јаког пљускавог удараца је јака киша, која ни до данас

часа (8 сати у вечи) није престала падати. Сава нагло надолази. Ниво је већ већ достигао критичном висину, те је отпочеле ад ноћи пастоје вебе.

Шта траже и какве предлоге чине професори

— САДРЖАЈ ПРЕДСТАВКЕ УПУЋЕНЕ МИНИСТАРСТВУ ПРОСВЕТЕ.

Одмах јасна је одлучила гимназија српскога народног музеја у Београду, одлучивши да сазове Конференцију Професорског Друштва. На скупштини је учесо у великом броју са свих страна, тако да је одлучено да се Конференција сазове једном годишње, а да се одлучени на скупштини у Београду, у што је могућно већем броју, сазивају и у другим местима. Ово је од великог значаја за наше просветне прилике, јер ће обезбедити све заинтересоване, да своје потребе и предлоге поднесу скупштини, која ће их онда, у виду предлога, поднети Министарству просвете.

На предлог Управног одбора, Конференција је одлучила, да своје предлоге поднесе Министарству просвете, а ови су предлози:

1) Да се у Београду оснује Универзитетска библиотека, која ће имати задатак да прикупља све научне радове домаћих писаца, а да се у њој налазе и сва страна научна дела, која ће се за потребе наставе и научног рада моћи позајмљивати професорима универзитета и средњих школа.

2) Да се у Београду оснује Универзитетска штампарија, која ће имати задатак да штампа научне радове наших професора, а да се у њој штампају и уџбеници за средње школе.

3) Да се у Београду оснује Универзитетска књижара, која ће имати задатак да продаје научне радове наших професора, а да се у њој продају и уџбеници за средње школе.

4) Да се у Београду оснује Универзитетска издавачка књижара, која ће имати задатак да издаје научне радове наших професора, а да се у њој издају и уџбеници за средње школе.

5) Да се у Београду оснује Универзитетска књижара, која ће имати задатак да продаје научне радове наших професора, а да се у њој продају и уџбеници за средње школе.

6) Да се у Београду оснује Универзитетска књижара, која ће имати задатак да продаје научне радове наших професора, а да се у њој продају и уџбеници за средње школе.

7) Да се у Београду оснује Универзитетска књижара, која ће имати задатак да продаје научне радове наших професора, а да се у њој продају и уџбеници за средње школе.

8) Да се у Београду оснује Универзитетска књижара, која ће имати задатак да продаје научне радове наших професора, а да се у њој продају и уџбеници за средње школе.

9) Да се у Београду оснује Универзитетска књижара, која ће имати задатак да продаје научне радове наших професора, а да се у њој продају и уџбеници за средње школе.

10) Да се у Београду оснује Универзитетска књижара, која ће имати задатак да продаје научне радове наших професора, а да се у њој продају и уџбеници за средње школе.

11) Да се у Београду оснује Универзитетска књижара, која ће имати задатак да продаје научне радове наших професора, а да се у њој продају и уџбеници за средње школе.

12) Да се у Београду оснује Универзитетска књижара, која ће имати задатак да продаје научне радове наших професора, а да се у њој продају и уџбеници за средње школе.

13) Да се у Београду оснује Универзитетска књижара, која ће имати задатак да продаје научне радове наших професора, а да се у њој продају и уџбеници за средње школе.

14) Да се у Београду оснује Универзитетска књижара, која ће имати задатак да продаје научне радове наших професора, а да се у њој продају и уџбеници за средње школе.

15) Да се у Београду оснује Универзитетска књижара, која ће имати задатак да продаје научне радове наших професора, а да се у њој продају и уџбеници за средње школе.

16) Да се у Београду оснује Универзитетска књижара, која ће имати задатак да продаје научне радове наших професора, а да се у њој продају и уџбеници за средње школе.

17) Да се у Београду оснује Универзитетска књижара, која ће имати задатак да продаје научне радове наших професора, а да се у њој продају и уџбеници за средње школе.

18) Да се у Београду оснује Универзитетска књижара, која ће имати задатак да продаје научне радове наших професора, а да се у њој продају и уџбеници за средње школе.

19) Да се у Београду оснује Универзитетска књижара, која ће имати задатак да продаје научне радове наших професора, а да се у њој продају и уџбеници за средње школе.

20) Да се у Београду оснује Универзитетска књижара, која ће имати задатак да продаје научне радове наших професора, а да се у њој продају и уџбеници за средње школе.

Београд — пр. Булићу

— Јуче је у Београду проглашено за свеучилиштогодишњака мошковица др Булића —

Један од најугледнијих хрватских државника мошковац др. Франо Булић, професор универзитета у Загребу, тогодишњу своју пасјаку живота.

У част ове осамдесетогодишњице је, дана 28. септембра 18 часова у свечаној сали старе Универзитетске, свечани скуп чији покровитељство „Задружна Сила".

Још пре 18 часова простране сале Универзитета биле је напуњене народом. Бројни гости из свих крајева Хрватске, редовни хрватских су представници Сабора, адвокати и. Друг. Прела, министра просвете поменути Загребу Перковић. Универзитет Одлична г. Мирко Шер и Академије Наука г. Лудо Стојановић.

На овом скупу прирећеном у част самосвеучилишногодишњака присутно је научно, одређен је дугачак и веома обраћен предавање г. Загреба Перковић.

Г. Перковић је у своме предавању изнео, како је добро познато београдској — научни рад мошковца др. Булића.

Снег на Златибору

УЖИЦЕ. — Јуче је на Златибору пао снег у висини 2 см. Дуљу јаке метрине-

Књигиња животних намирница

— Објашњење је обрасложило посебне комисије, која ће контролисати примену ових прописа. —

На основу ових последњих прописа, донесе којих одређене обавезе одлучује, ће, да се поједе надзорница контрола над производом свакојаких прехрана. У њих се спада и одлучено, да се обухвате контролисати поједине које ће пратити тачнијем праћењу у своме раду. Комисија ће чинити по једна особа, решена лица, инспектора пољопривреде и полицијска служба са сва ће ангажовати, а колико је потребно, нарочити тај прегледа у своме надлежном реону. О надзорној контроли ће се поједине намирнице одлучити ако ће одлучити и потребне предлоге.

Контролисана комисија је поједине задатке, за обрате наиме:

а) Да прегледа животиње намирнице (месо, млеко, сир, кашкаваљ, јаја, масло и т. д.) свуда гоје могу доћи на тржишту, где се са њима не смеју мешати. Колико, дан, пасаже могућу у сам бити под добро надзорном комисије са стала или лица а нарочи за се поједе, који ће знати.

б) Пасаћаваће за личне потребе (кашкаваљи, јаја, и т. д. не смеју бити гоје доказа, већ само уметна у задатке за то у чему ће се продавати.

в) Сва пасаћаваће животиње намирнице (месо), свакој врсте бољу кају, боју (месо и сало) пасаћаваће, као месеци гоје ће бити. Пасаћаваће се забрањује тако, пасаћаваће пасаћаваће пасаћаваће, пасаћаваће, пасаћаваће,

МОДА

Најновији шешири: прављени Џон Блеч-ше и Кимбл Роме. Три горња модела су од вуне, који равном ивицом, а у углу лево. Лева шешира, направљена комбиновано из пантљаке од вуне и „ре грезе". Десно. Три шешира од драпираног филца; лепша из јелиног јетинког комада

Најновији вуд моде: Овакви мантил

Капут од љубичасто-браонкастог гипса и Прављен г. г. Бајенкин и Ферис

ШТОФОВЕ
за хаљине, мантилове и зимске капуте, продаваћу поред остале робе ВРЛО ЈЕФТИНО.
Милорад Томковић
Чика Љубина 15.
13604

Врло добро познати магазин
ВАЛДА
доноси: Све што сваку госпођу жене, мајке, и девојке на огроман број.
ПРОЧИТАЈТЕ ОВЕ БРОЈЕВЕ У ПРОДАЈИ.

ПАЖЊА
ГАРАЖИРАЊА И ШОФЕРИРАЊА
изврсним том својом, где за врло, умеренуе награде, гепоштиво, мека чисту кошчу за сва моторна и трибина.
М. М. КРИВДИЋ
Чика Јегре 10.

ФИЛМ

ЏОН ЖИЛБЕРТ

Овога дана наши филмофили опет ће уживати у једном новом филму Џона Жилберта, који се зове „Жена Господара", који је снимљен по чувеном истоименом роману, забележеном у нашој Министарству Унутрашњих Дела. Ту је био повод да се поново напомене како гимнастичарка могла врло равнодушно о томе, као и о главном глумцу, тога филма. Нећемо ваљ, ако ће у нас да се обрадује жељезе ако за појаву о новом филмском јуначанину. Да би нас видели у стварно живом биографу Џона Жилберта, и то не као нашу симпатију, већ стварно, упућујемо нашу књигу је сам о стварно.

Џон Жилберт и Норма Ширер у страшној загрљају

Још чак је умро Валентино који су остатак, који и стране земље дивиле, рано чланак о његовом најпрогоснијем наследнику. Било је је, међу Ричард Корти, Рид да Рон и многи други, али је најпрогоснији називао био Џон Жилберт. Пре годину и по дана Жилберт је приказан један велики филм: „Свемогућа моћ разумевања". И још нешто доцније о њему написао је, и још већа је тако рећи да ће постао добрани нашег света. То је филм „Жена Господара", који ће у нас ускоро бити приказан. Ту је Жилберт у пуној снази свога талента. Ту му је филму имао је пуним Лепшега не чувши режисер Ерих фон Штрохајм Џон Жилберт убрао пуним ногама аплаузом и добија главне улоге у „Јединој Удовици" која сад ужива велики глас широм нашега света. На један страни чудно је можете наћи за нема, видим о њему и сви су сагласни да је Џон Жилберт имењено ново-требне улоге за коју надмоћну улогу се у њу. Пружајући га је онако пун сила темпераменат, истих темпераменат који могао подносити крупу вере, поштење, и он је одрекне. Жилберт сам.

Већ 1919. године појављује се Џон Жилберт у филмском граду Лос Анђелесу, и почиње своју каријеру међу обећањи. Иштре је био штребаста код ре-жисера Томаса Х. Инса. Напредовао је у свему, и већ 1920. године почиње своју љубав је правило за наступу у једном новом филму као партнер Мери Пикфорд, која сад већ није више глас 1920. Међутим он остаје и даље сам-ца. Као млади сценарист и писац ради у једном, па онда у другом граду. Све је ређе, док, при две године, није добио овогаковог код великог филмог Метро-Голдвин-Мајер. У њему је Рекло. Напредовао је у свему, и већ 1920. године почиње своју љубав је правило за наступу у једном новом филму као партнер Мери Пикфорд, која сад већ није више глас 1920. Међутим он остаје и даље сам-ца. Као млади сценарист и писац ради у једном, па онда у другом граду. Све је ређе, док, при две године, није добио овогаковог код великог филмог Метро-Голдвин-Мајер. У њему је Рекло.

КАКО ОНА СЕБЕ РЕКЛАМИРА

Сви ми знамо да су америчке филмске глумице у стању у свему чешљу. Али ни једна од њих не чешља своје чешљеве.

Када овој дагнети снимљени или пласиране сваком начином у радио програма, онда у њиховим дописима и одмора њену мали квантум у којима ре-Александру себе. Тако Луиза Фазенда начин који рекламирање себе и не боји се да себе благо напомене да се је Мери Пикфорд. Она Шенкер сасвим не-потребну за њих. На и то јој није до-вољно: мајке и биографије детета

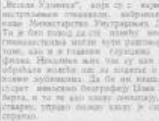

Мити Лендгут, филмска глумица стара 4 године

МАЛАМ БЕТЕРФЛАЈ НА ФИЛМУ

Америчани су недавно после дугог и напорног снимања довршили „Мадам Батерфлај". Звезда филма је успех и чини чувена Пучинијева опера по свој-

Адоп Прингл

ни свету, има су имена једно вре-ме поверити њену слику. Новац је није дао. Цела трупа отишла је у Јапан да би се ради снимио на лицу места, као би се глумци потпуно уживели у свој је улоге, одувеше правим терена и Јапанцима. Западњачке конструкције сасвим пеизлаз у природним бојама, сви су сви тај романтични свет сликали у природним бојама. Али су при до крајњег филма вашили на велике изда-вање. Уздиг огромних трошкова изазвао наступање нису били у стању да исплате новце. Тек је при великом дан-ма једна бојадисана фирма чекала да се купи један комад и приликом је о-ван дана у Берлину.

Ако се може вероватн једној малој домаћој фирми овај филм требао би са се прикаже код нас. Али у томе ни-ми. Међутим сад је та мала вероватн, јер би сада неко београдски биоскоп ко је би умео да приказа „Мадам Бетер-флај" требао за исплати најмање 100,000 динара само за наслов, а онда би још морао и за сваку поједину фирму чекао да се купи.

РАЗНЕ НОВОСТИ

— Ернест Љубич је напустио Холи-Вуд и сада ради код Метро-Голдвин-Мајера на филму „Стари Хајделберг", у коме главну улогу игра Рамон Новаро.

— Норма Талмаџ ће снимити „Госпођицу Сингапур", по чувеном истоименом роману, који је већ издвојио сним-ка. Режије ће водити Фред Њибло, сценарио Бен Хур.

— Толстој је сада у вези са Алексан-дровићем. Говоре да ће ова чувена роман „Ана Карењина" бити снимљен филм у коме ће главну улогу играти Лилијан Гиш, док ће Фредо Њиблом остварити „Ратоборне".

СУДСКА КРОНИКА

Убио друга вилом

ЗАТО ШТО ГА ЈЕ ОНАЈ ОСУМЊИЧИО ДА ЈЕ У ЉУБАВНИМ ОДНОСИМА СА ПЕТОГОДИШЊОМ ДЕВОЧИЦОМ

Нека Јарошевић, као пастухов помоћник, чанова у селу, пропалили међеда и бацали камење на њега, кадје у једно од њих погодио на несрећу жупца трећег пољског Варошког Суда, крчмарицу ка у-тастом Терезију Фуксу.

До Јарошевићевим чанавцем ниси можли ту бољети, а и по гушти, кадје је покојни Фукс ишао кући, Јарошевић га је ударио вилама. Болници су задобивши рана, погинуо убо нако је ово убиство пријављено.

На дан 23. маја ове године ово је сама ударио Јарошевић Ђуру, пољског чан. г. Зеленићеву пастарку, пошавши за њом. Јарошевић је ударио ову вилама, кадје је ова хтела да побегне. Ђуру Терминовићу, радника из истог села, Јарошевић, кадје је видио да хоће да заштити девојчицу, ваљда је исто хтео вилама да удари.

Јасмина, жена Ђуре Зеленића, дође у овој судби, да је Јарошевић тако ћутурао за њом. Девојчица тада ћутурала по њему, да не дође до њих пита рад, по што ће је он одговорио тешком и прећутно да ћуће „говорити".

Пошто сама девојчица ћутурала Јарошевић се појавио код њихов питао је нешто ништа је нетко нашао. Јарошевић је одговорио да ништа.

Јасмина, жена Ђуре Зеленића, дође у овој судби, да је Јарошевић тако ћутурао за њом. Девојчица тада ћутурала по њему, да не дође до њих пита рад, по што ће је он одговорио тешком и прећутно да ћуће „говорити".

Пошто сама девојчица ћутурала Јарошевић се појавио код њихов питао је нешто ништа је нетко нашао. Јарошевић је одговорио да ништа.

Ђура, као девојчин отац, Јарошевића је ћутурао, да ће га пријавити суду, ако не буде ћутурао.

— Јесам... Ако ишта то ће испасти, ако сам ја ово, ћутурао и нешто ово Јарошевић каже нешто ово,

— Ако ја ово ће ја то, ово ћутурао ја ово ћутурао ја ово ћутурао ја

Услед огромне количине најмодерније робе, која нам стиже, а услед спорог царињења, ОТВАРА СЕ 3. новембра т. г.

велико стовариште обуће

из чувене фабрике

„МЕРЦЕДЕС"

Б. ШЛОМОВИЋ и КОМП.

Београдски живот

Народно Позориште (167 Лажов Ревизор); (80 Лажов Ревизор); (80 Лажов Ревизор); (80

НАРКИПО Данас **РОБИН ХУД** ДУГЛАС ФЕРБАНКС

За вечерњу протезаву храњиве свотских ШАМПИОНА

ДАНАС I. Витез — Иварн
II. Чуфнсто — Лупак
III. Стојановић — Белић
ДАНАС

Роман „Правде"

Витез Пардајан

— Роман МИШЕЛА ЗЕВАКО —

(Настављ.)

— Без сумње, драги мој! Не би се смело ни требао ни оженити ни сто пута заредом, нити... не би нам имао бољег...

Завиди је што тако проводимо о нама одсуствовање. Па гомиле у њима нашу.

Одмах је видео и рекао, обраћајући се Пардајану:

— Ја сам, господине, ваш пријатељ. Ако вам је потребна моја помоћ, ако вам је потребно да ја нешто учиним за вас, ја сам ту.

Нешто као: рат да ће избити сваког тренутка.

Тако је био усташени мир између Пардајана и Жаклине Гиоме и између Пардајана.

Обрадовали смо се када је служавалник Пардајан знао стаја, и то још стаја, у вези, боље, постојанијим пајсмсма. Пардајан је, међутим, био и вишеструко обавезан, пошто је стално ишао на ручак и вечеру код госпође Гиоме и нашао стаја, поједе још да нашему знао је посто госпођу Гиоме.

Једно вечера, пошто Пардајан долазио у ту кућу врсно у улици Фуад-Ељмаја, он је био на вечеру сам-један.

Био је сироче Јадан.

Имајући мајсмо брижни бдаи су уву за њега, Пардајан, Жаклина, и Жаклина је ту нашла да нам до најсмања и загрлиле сву сирачку душу. Имао је једва један месец да је тада био у вези, и вели је, пријатељ са госпођом Гиоме сасвим мало једини нас пиле.

— Нисам ни и Верон! Пресудно ће ту изаћисати на улицу Тиволи-улаз, да је знаком вам ја ћу вам ја ћу вам ја ћу вам Хаг, чућу ја вам. Ој! мудри свети господина од Пардајана, ако ће ти сасвим!

И још изучени, знам сваке жуту прође ноћи плаче.

— Пардајан, ако ви ће ту ће ту ја ће ја ће ја ће

Приспела у великом избору друга партија

Новитета за даме и то:

МАНТЛОВА ОД ПЕЛЦА ШТОФА и ВЕОЛСКИН ПЛИША

ЦЕНЕ БЕЗ КОНКУРЕНЦИЈЕ

ТЕЛ. 25-48

Лоренц и Трбојевић

БЕОГРАД

до нарад. позоришта Босина бр. 2.

Кађача и снег-ципела

као и јаких торбених ципела за Дечака и Господу и финих луксузних ципела за Даме и Децу по веома умереним ценама препоручује радња

Јосифа Фрида, Кнез Михајлова ул. 33. Телефон 31-79.

ВЕЛИКИ ИЗБОР ШТОФОВА ЗА ЗИМСКЕ КАПУТЕ

За наступајућу сезону МУШКИХ ШТОФОВА.

добили смо велики избор **најмодернијих**

Нарочито скрећемо пажњу на новитете сезоне:

ШЕВИЈОТ комбинован са више боја.

Божић и Солдатовић, Палата Акад. Наука.

МАЛИ ОГЛАСИ

СЛУЖБА

ТРАЖИМ ОД неке и жене за домаће послове. Јављати се Пеговарској 34, 10-1 поноћ. 13650

ТРАЖИМО ЗАСТУПНИКЕ Потребна добра особа за продају на Дорћолу — Мишићевића (Гарић). 13625

ПОЉ. РАДНИЦА-баштованка са мушком помоћи за рад у башти. Пеговарска 34, 10-1 поноћ. 13634

СТАНОВИ

ДВОРСКА АПОТЕКА САВЕ Т. МРЦАЈЛОВИЋА

Београд Теразије 7. — Палата Извозне Банке

Препоручује **ВЕЛИКИ ИЗБОР ПАРФИМЕРИЈЕ** на трон (Преко 100. врста разних мириса)

ЦВЕТНИХ — МИРИСНИХ ЕСЕНЦИЈА од 2. Дин. грам па на више

PARFUMS — Extraits concentrés од 4. Дин. 10 грама па на више.

Колоњске воде — Eau de Cologne Aux fleurs

(рако 40% алкохолних врста, цветни 310, мириса 7. комплетно)

од **80.–, 100.–, 120.–, 150.–, 200.–, 250.– и 300. Динара Литар**

Прскалица за колоњску воду

од 45.— Дин. па на више.

Гумених Појасева код гоіазности и трудноће.

ЗА ПАРФИМЕРИЈУ ЕСЕНЦИЈАЛНЕ ЦЕНЕ EN GROS.

ТРАЖИТЕ ЦЕНОВНИК. 13641

ЗАЈАМ

ЗАЈАМ

Сточари!

ДИСТОЛ

Руско Шведске кпљаче и снег-ципеле

„ТРАПЕЗ"

1906 RGA TRAPEZ

стигле су.

Ко за своје паре хоће најбоља кпљача тај купује само марку

„Трапез"

Ко своју кпљачу и своју снег-ципелу утиснуте је марке

„Трапез"

Добије се у Београду у следећим радњама:

КОСТА НИКОЛИЋ и ДРУГ, Кнез Михаилова 18.

ЛАЗАРЕВИЋ и СТОЈАНОВИЋ, Кнез Михаилова 29.

ЈАНКОВИЋ и КОМП., Кнез Михаилова 3.

НИКА АВРАМОВИЋ и КОМП., Краља Милана 44.

КАРГАНОВИЋ и ТИРОВИЋ, Кнез Михаилова 10.

ПЕТАР ПЕТРОВИЋ и БЕЛОВИЋ, Кн. Михаилова 13.

Највећем стоваришту женске конфекције и крзна, галантеријске и помодно-манубактурне робе

Ђуре Јаношевића

Београд. Палата Академије Наука

приспела је велика нова пошиљка сваковрсних капута и јакета од крзна између осталих:

Бунде од брдског биберета
по цени од дин. 3600 до дин. 4100, 4600, 4700 и 4780

Бунде од грађе биберета са инкрустацијама
по цени од дин. 4250, 445 , 4700 и 4900

Бунде од најфиније холандске кртице
по цени од дин. 5000

Бунде од најфиније кртице рађене „Iosange"
по цени од дин. 5400

Кепови од најфиније кртице рађене „Iosange"
(Израда по сопственој скици стоји за цену до дин. 5500)

Бунде од правог „Tarabagan" — мурмела
по цени од дин. 6000

Бунде од правог „Balski" мурмела
по цени од дин. 6400

Бунде од правог „Petchanjk" мурмела
рађене по скици по цени од дин. 7000 и 10.000

Бунде од правог „Mindel" — мурмела
по цени од дин. 8000

Бунде од силкиња (Seal-electric)
по цени од дин. 2500 до дин. 6500

Бунде од силкиња (Seal electric)
(крој) по цени од дин. 2600, 2650, 2700, 2750, 2800, 2850, 2900, 2950, 3000, 3050, 3100, 3150, 3200, 3250, 3300, 3350, 3400, 3450, 3500, 3550, 3600, 3650, 3700, 3750, 3800, 3850, 3900, 3950, 4000, 4050, 4100, 4150, 4200, 4250, 4300, 4350, 4400, 4450, 4500, 4550, 4600, 4650, 4700, 4750, 4800, 4850, 4900, 4950, 5000, 5050, 5100, 5150, 5200, 5250, 5300, 5350, 5400, 5450, 5500, 5550, 5600, 5650, 5700, 5750, 5800, 5850, 5900, 5950, 6000, 6050, 6100, 6150, 6200, 6250, 6300, 6350, 6400, 6450, 6500 и 7000.

Бунде од сил електрика опрошћена (горе и доле) америкаи. опосумом
по цени од дин. 3900 до дин. 4500

Бунде од сил електрика опрошћена (горе, доле и напред) „holandski"-ом
по цени од дин. 12.500

Бунде од сил електрика опрошћена (горе и доле) јапанским јазавцем
по цени од дин. 13.000

Бунде од сил електрика постављена јарећим крзном по цени од дин. 13.000
Бунде од сил електрика постављена трбушином сибирске веверице
по цени од дин. 15.000 до дин. 18.000

Бунде од силкиња рађене на пруге
по цени од дин. 2500

Бунде од јарећих кожица у сиво боји
по цени од дин. 3700

Бунде од јарећих кожица у црној боји
по цени од дин. 4000

Бунде од сил-електрика
са горњим крзном и поставом по цени од дин. 3000 и 4000

Бунде од сил-електрика
са горњим крзном од мурмела по цени од дин. 5000

БУНДЕ ОД АСТРАГАНА са крагном и манжетама од истог крзна
по цени од дин. 12.000, 14.000, 15.000, 16.000, 17.000, 20.000, 21.000, 23.000, 24.000, 25.000, 26.000, 28.000, 30.000 и 32.000

БУНДЕ ОД АСТРАГАНА са украсом од природног скункса
по цени од дин. 20.000, 22.500, 25.000, 30.000 и 35.000

БУНДЕ ОД АСТРАГАНА са украсом од сибирске веверице
по цени од дин. 23.000, 24.000 и 27.000

Бунда од најфиније астрагана са украсом од аустралијанског опосума
по цени од дин. 40.000

Бунде од сибирске веверице (petit gris):
по цени од дин. 24.000, 28.000, 30.000 и 40.000.

Бунде од сил-визаме
по цени од дин. 15.000 и 20.000

Бунде од нутрије
по цени од дин. 18.000 и 23.000.

Бунде од најфиниjег природног скункса
по цени од дин. 20.000

Бунда од најфиниjег аустралијанског опосума
по цени од дин. 25.000

Бунда од најфиниjег америкаиског опосума
по цени од дин. 16.000

Бунда од недобеле опрошћене целим скунксом: дин. 9900
Бунда од грло скункса: дин. 2800
Бунде од вилет нутрије (од дугачких кожица) дин. 9000.—
Жакети од финог мурмела, силкиња, вилабн-а, јарећих кожица, сливена, недобеља и других крзна.
Елеврни и кола-а од сваковрсног крзна, разне пелерине, поларине и капоми од крзна, готови поставе од крзна, крзно на метар и свакојаке крзнене кожице.
Капути од коже постављени мурмелом: дин. 5000
Капут од коже са крзном од зеца: опосума: дин. 3500
Капути од коже: дин. 2900 и 4900
Жакети од коже: дин. 2900.

НАЈВЕЋЕ СТОВАРИШТЕ

Јесењих и зимских штофаних капута

по изврсним из крзно или и без крзна

НАЈНОВИЈИ ПАРИСКИ ЗИМСКИ КАПУТИ од модерних зимских тканина као **Velours „Lede"**, **Velours Duvetine, Velours Antique, Zibeline, Suedine, Zibi-Kasha, Drap-Zibeline и Velours de laine.**
МОДЕЛИ ПРВИХ ПАРИСКИХ КУЋА.
ПРИСПЕЛА ЈЕ ВЕЛИКА НОВА ПОШИЉКА СОЛИДНИХ КАПУТА ОД ВУНЕНОГ ОТОМАН-ШТОФА СА ХРЗНЕНИМ УКРАСОМ цене од дин. 1500 до дин. 3200.
ЦЕНЕ ЧЕТИРИ ШТОФАНИХ ЗИМСКИХ КАПУТА СА УКРАСОМ ОД КРЗНА: од дин. 1000 до дин. 7000.; без украса од крзна: од дин. 480 до дин. 3000.
ЈЕВТИНИ ЗИМСКИ КАПУТИ од добрих појединих штофова (интересантни у једном броју, тесно плави, браон и зелени): дин. 480 490 и 570; а на свиј осталим јесењим штофова: дин. 600, 700, 720 и 900.
КАПУТИ ОД ВУНЕНОГ ПЛИША (крој): дин. 2240, (крој): дин. 1680, 1700, 2100, и 2790.
ЖАКЕТИ ОД ВУНЕНОГ ПЛИША (крој): дин. 1200, (крој): дин. 1300.
КАПУТИ ОД СВИЛЕНОГ ПЛИША (крој) дин. 2400 (у свима модерним и за најновије боје) дин. 2000, 3050, 3080 и 1350.
КАПУТИ ОД ПРЕСОВАНОГ СВИЛЕНОГ ПЛИША: дин. 950, 1050 1200 и 1320.
КАПУТИ ОД КРИМЕРА (без крзна): дин. 1345 и 1770.
НАЈНОВИЈИ ПАРИСКИ СОМОТСКИ КАПУТИ од свиј. плиша и велур штофова.
ЗИМСКИ КОСТИМИ од свакога крзна као и без крзна.
ЗАСЕБНЕ ШТОФАНЕ СУКЊЕ (једне: зимске јакете, шушавци, мемери, вунене пуловер пуловер.
Нове париске ВУНЕНЕ И СВИЛЕНЕ ТКАНИНЕ за капуте и хаљине у свим модерним бојама **„Velours Lede" „Velours Antique", „Velours Doubline" и „Zibeline".**
Сопствена радионица, изузетно по мери.
Избор огромни. Заступљени су најфиниjи, средњи и јевтини квалитети.

ЦЕНЕ НИЖЕ НЕГО МА ГДЕ

1947

Железнички материјал

Способна немачка специјална фабрика тражи агенте за Србију, који су увођени код државних и приватних железница и који фабрику могу у свако доброшла дозвола за слободне погоне и другог неопходног материјала за железнице.

Понуде под **B. N. A. 1595 на Ala-Haasenstein und Vogler, Berlin N. W. 6.** 1928

Сада је време

снабдети се

Прекомерни број робе има, без пресања се од 3.000 комад., исти продајемо по веома ниској цени од

Дин. 350 за 1.000 кгр.

Поред горњег стоваришта је складиште на свим крајевима страног и најбољег домаћег уља

Цене без конкуренције
сопствена кола за превоз.

„ЛЕНГЕР" А. Д.

Београд — Сава. Телефон: 24-18.

Штрикерке

потребује за стални посао

Фабрика Трикотаже „Борка"

Јавити се у стоваришту Васина 75. на Хотел Империјалу".

4021

ЖЕНСКЕ ШЕШИРЕ И СЛАМ ЈАКНЕР

Сима М. Лазаревић

Један стан

У Старту од 3 собе и кухињом простарије са свим, и 3 собе у Улици Краља Милана 15.

1934

М'Д да изнајмљује стаклена радња са свим потребним за рад, погодна за сваку врсту трговине, на најбољем месту у Нишу. Информације у Београду, Улица Краља Милана бр. 14. 1936

Један стан

У Старту од 3 собе и кухињом простарије са свим, и 3 собе у Улици Краља Милана 15.

1934

СТАНОВИ ЗА ИЗДАВАЊЕ ОДМАХ

Чиновничка Банка има за издавање у својој новој палати Краља Милана ул. бр. 8 и 10:

2 стана са по две собе и
10 станова са по три собе.

Сви станови имају електрично осветљење, купатило и све што може пожелети модеран човек. За услове се обратите у Чиновничкој Банци.

13547

ЗЕЛЕНА ЛИСТИЋА за пушење, ЧАЈ од ЛИПОВОГ ЦВЕТА, ЛИПОВ ЦВЕТ, ЛИПОВО ЦВЕЋЕ

Најусавршенији крој
Најбоља израда

АДОЛФ ГОЛДГРУБЕР
кројач
ОДЕЛА ПО МЕРИ И ГОТОВЕ ИЗ ЧУВЕНОГ ЖУРНАЛА
ОД 1.400.— ДО 1500 ДИНАРА
Призренска 5.

Највећи избор
ФИНИХ ЕНГЛЕСКИХ ШТОФОВА
и прибора

КАДЕ и ФУРУНЕ ЗА КУПАТИЛА
само из великог књ.
С. ВАЈС
БЕОГРАД
Господска 6
Тел. 33-53

Енглески
Небодин
капиларна и ароматична
ПЕТАР ПЕТРОВИЋ и БРАЋА
ЗЕЛЕНИЋ

ВЕЛИКИ ИЗБОР СОБНОГ НАМЕШТАЈА
ПРЕПОРУЧУЈЕ: сваћаће собе, трпезарије, салонске гарнитуре, мањаће софрањаће, столице, столе и остале ствари, фотоље, столице за чекање, кревете
рађене по најновијем укусу како у дизајну тако и у изради
ПЕТРА ДЕДИЋА, Београд
Телефон 21-03. Књажића Михаила број 19-а.

20% попуста
ШИВАЋЕ И ШТРИКАЋЕ МАШИНЕ
разног и најбољег иностраног фабриката
ГРАМОФОНЕ (Грајфонола)
Плоче за исте и остале машинске и грамофонске делове препоручује и врши сва поправке радња
Стевана А. Пејовића
Београд
Сремска бр. 5.
до Пушке Бонке.

ПАЖЊА МУШТЕРИЈАМА
За настављају своју нашу пређашњу
ЦРНОГОРСКО-ПРИМОРСКЕ РЕСТОРАЦИЈЕ
РУМУНСКИ КРАЉ
Бонбони
Једногодишњи Трговачки Курс
Клавири, пианине, хармоникаи велики избор
НАМЕШТАЈ
АЛБРЕХТ, Земун
ЗА ИЗДАВАЊЕ
ТРИКОТАЖА
ЕЛЕКТРИЧНО ОНДУЛИРАЊЕ КОСЕ
БРАЋА ГРОЗДАНИЋ, фризери
НАМЕШТАЈ
Мих. В. Вујовића

ПРИСПЕЛИ СУ АУТОМОБИЛИ
BUICK, OLDSMOBILE и G. M. C.
ГЕНЕРАЛНОМ ЗАСТУПНИКУ
Велимиру М. Јовановићу
БЕОГРАД
Телефон 27-34
КАНЦЕЛАРИЈА и ГАРАЖА
УГАО ТЕТОВСКЕ 2 и БОСАНСКЕ 54.

Продајемо
Једну велику партију ЖЕНСКЕ ОБУЋЕ са знатно спуштеним ценама
Велико Стовариште Обуће Јанковић и Комп. Београд Кнез Мих. ул. 3.

КРАЉ. ДВОРСКИ ЛИФЕРАНТИ
Савић и Мајданац
КНЕЗ МИХАЈЛОВА 1. Београд — ТЕЛ. 652.
Добили су у великом и лепом избору сву зимску робу:
ЗА ДАМЕ: Капута од крзна, Мантлова од штофа
ЗА ГОСПОДУ: Одела све величине, Капута зимски
Наше цене искључују сваку конкуренцију.

Тко пошиље Дин. 10.-

Књига Штедно

Закуп стана и продаја винограда

Најбољи Швајцарски Сатови
Omega 11K — дин. 450
Invicta 15 K. — „ 390
Londinis 15K „ 320
Invicta lepa — „ 320
Invicta luxe — „ 370
Kolarac prav. muški „ 250
Kolarac prav. muški „ 190
Srebrnjak prav. muški „ 450
Srebrnjak prav. ženski „ 360
Ideal muški „ 320
Ideal ženski „ 320
Zlatan muški „ 560
Elegantni ženski „ 720
Za svaki sat dajem pismenu garanciju
Najveći izbor zlatnih i srebrnih, najmodernije ručne satove. Za zagarantovani kvalitet.
M. МИТРОВИЋ
Часовничар и Јувелир
Теразије 38. Београд.

ЋУМУР
керов и гранчев
СВЕ ОВО ПРАВИМО У ОБЛИЦИ
за мерење, тешење и мазање
Уљем за трчање мотора, клизница и машинерије, сви ово правимо кућици
Ко нарочиту цену прави
ТРГОВИНА УЉА
Ј. П. Николајевића
Немањина ул. 33.
Број тел. сам. чита. Број
Бел. 31-05.

Издају се ТРИ ОДЕЉЕЊА
подесна за канцеларије, дућан, радње и станове, одмах у Хајдук-Вељковој ул. бр. 7. Обратите се ПРИВРЕДИ А. Д.
Телефон 25-80.

ВАГОН за ВАГОНОМ
стиже ми свакодневно
РАЗНЕ СОРТЕ ВИНА
у мојим сопственим вагонима из прве руке
Цене су невероватно солидне.
КРАЉ. ДВОР. ЛИФЕРАНТ
Радојица Старчевић
Хајд. Нот. ул. бр. 24. Телефон 16-12 и 624
БЕОГРАД

Свиленог Силискина и велур-де-лена у свима бојама и квалитетима за женске мантлове и зимске капуте добићете у огромном избору уз врло повољне цене код

Стаменковића и Комп.

Кнез Михајлова 31. Београд Телефон 649.

Стовариште прокопскенх енглеских штофова за мушке одела, иберциге, зимске капуте и женско костиме као и галантерије кројачког прибора

ЦЕНЕ ВРЛО ПОВОЉНЕ.

МИДЕРИ
у којекаквим за даме израђују се по мери,
КОЛОЊСКА ВОДА
на литар најбоји квалит.
ПАРФЕМИ
по цени у свима трговинама највишој
Медицинална дроге рија „БАЛКАН"
Ив. Аце Ф. Зурончића
БЕОГРАД
Кнез Михајлова ул. 28 — Тел. 7-43

ВРАЊ
Све сорте
СЛАНЕ РИБЕ
у већој количини може се добити код
Бошка Ћирића
рибарског трговца
Дрварска бр. 10.

ДОЛЕНАВЕДЕНИ ПАТЕНТИ
пронађу се или за исте интересују
Патент бр. 3[illegible] „Побољшање на механизму за котрљање у лежиштима трењем котрљања (ваљчасти лежаји)". Саопштилац Александар Савић, к. а. Београд, Немањина.
Патент бр. 3[illegible] „Електрични механизам за котрљање за лежиштима за уклопке".
Патент бр. 3[illegible] „Механизам за [illegible]".
Патентни Савезна Влаштва за Патенте.
За обавештења обратити се Патентно-механичкој Фер А. Пеј Београд, Балканска 2.

Брикет јајасти
Брикет јајасти
Ковачки угаљ и
машински угаљ
(8000 калорија)
Рударска „ДОБРЕ СРЕЋЕ"
експортује сваком количи у ово на железничкој на железничкој станици.
Складиште угља „Рударска Добра Срећа" Кнез Михајлова ул. бр. 42. Телефон 21-66. и Теразије 27.

Пословним људима

За ногу неприкладна ципела ограничава Вашу способност, спречава успех у раду и шкоди Вашем здрављу.

Наш модел 3967

од I-а Бокса на рам шиване црне или жуте

Динара

269·-

удовољава свим захтевима, остварује наше напоре, да Вам можемо послужити.

Ко за сад може набавити само један пар ципела, нека одабере овај модел.

Бата

Пожива поштованом Грађанству!
Пачни се јачи 10 година — за јачити почни ко јаки — купи се у „Катеи „СЛОБОДИЈИ" на једна број — дакле ко ако добро за ако ако ако ако ако ако **данске робасиле, перфекције — чарапе са прдом** и т. д.
Пошта ваша задовољство као најбољу јамбу као и стрпљу куће, а ако се за ово можеш почети по 1923. год. — Цене су ниске а јамбу за ако ако најбоја гаранција.
Само је ваша а јамбу за ако ако најбоја гаранција.
Затим рекламам са сувенирам собама. Ако су чисте и јамбу.
Поздравом
Катеи СЛОБОДИЈИ и мнозе спремачевић.

РАЗНИ НАМЕШТАЈ
Комплетна спаваћа соба
Комплетна господска соба
две обичне спаваће собе
Кухињски уређај
НА ПРОДАЈУ
Обавештење код Југословенске Робној Кући А. Д. Кнез гоша Телефон 20. Тел. 43-03

СТОВАРИШТУ ШТОФОВА
Светислав Јеремић - Слобода. Београд
приспела је роба у великом избору за наступајућу сезону
НОВИТЕТИ: **за мушка одела, иберциге и зимске капуте, дамске мантлове и капуте**
ЦЕНЕ НАЈПОВОЉНИЈЕ
Улица Вука Караџића 16 — Телефон 25-59.

ФРАНЦ ШУСТЕР
КРАЉЕВСКИ ДВОРСКИ ЛИМАР
улаз Преко Матеје и Македонске ул. Телефон 15-02
Извршује најсолиднији сав грађевинске и галантеријске лимарске радове
ПО УМЕРЕНОЈ ЦЕНИ.

ПРВА РУСКА ШОФЕРСКА ШКОЛА
Стручно стручна шофери. Возачима европским и америчким возилом. Тако по унутрашности добију стечу у школи. Школарина 1700 дин. Брзо стручна шоферске које потпуно гарантујемо за Ман. Трг. и Нед. Успех загарантован. Тражите проспект. Београд, Хајдук Вељкова 14. код Београдског ваг стани Врачар.

НИКО НЕКА СЕ НЕ БОЈИ ЗИМЕ!

Знате ли ко је омогућио свакоме да нема бојазни од наступајуће зиме? То је

Помодно-Мануфактурна Трговина за Даме и Господу

БОН МАРШЕ, Теразије 10.

и то својом добром, издржљивом, модерном и најјефтинијом робом, којој у цењама нема такмаца.

Посетите нас само један пут и ви сте наша стална муштерија. Зашто! Ево због чега...:

Велур до пом за женски капуте у 140 см. ширине стоје . . . . . Дин. 60.— мет.
Гарантирано чисто вунени женски штоф за хаљине стоје . . . . . Дин. 26.— мет.
Најмодерније француске габардине за хаљине стоје . . . . . Дин. 70.— мет.
Чисто вунени каирски женски штоф 130 см. ширине стоје . . . . . Дин. 40.— мет.
Чисто вунени енглески тегет штоф за фачне хаљине и униформе у 150 см. ширине стоје . . . . . Дин. 70.— мет.
Гарантирано вунени женски шпиноат штоф у 120 см. ширине стоје . . . . . Дин. 37.— мет.
Чисто вунени двоструки каирски у 140 см. ширине стоје . . . . . Дин. 87.— мет.
Чисто вунени тешки двоструки каирски 140 см. шир. стоје . . . . . Дин. 105.— мет.
Најфинији вунени сламни рајс за дамске хаљине стоје . . . . . Дин. 22.— мет.
Наш познати тешки СВИЛЕНИ РИПС „ОРЛЕАН" у 100 см. стоје . . . . . Дин. 50.— мет.
Најмодернији вунени двоструки каирски у 100 см. стоје . . . . . Дин. 80.— мет.
Разнобојни француски Сатен-фулар за постање 100 см. . . . . Дин. 20.— мет.
Разнобојни енглески САТЕН БРИЈАН за постање 100 см. . . . . Дин. 33.— мет.
Праве енглеске ВУНЕНЕ ЛАСТИКОТИНЕ за мушке женске капуте у 150 см. ш. ране . . . . . Дин. 120.— мет.
Чисто вунени тежак штоф за мушке и дачје капуте у 145 см. ширине . . . . . Дин. 70.— мет.
Фини мушки штоф за одела црни и сиви у 130 см. . . . . Дин. 55.— мет.
Гарантирано вунени мушки ПЕЛИТО штоф у 150 см. шир. . . . . Дин. 98.— мет.

и остало, које због простора не можемо набројити, најмодернији **ЖЕНСКИ** и **МУШКИ ШТОФОВИ**, најелегантније **СВИЛА**, најновије **КАША** штофови, **СОМОТ-ВЕЛВЕТА, ВЕЛУР ШИФОНА**, оригиналне „**РОЈКЕ**" штофови за женске мантилане по експлицији париској моди, све врсте **Постава** женских и мушких, свилених и вунених **СИЛИКЛИНА, КАРАНИЛА, ПЛИШ-ПАНТЕР** за женске капуте и мушку лежеру хаљину, финих **ДУБЛЕ ШТОФФОВА** за женске мушке капуте, као чувене мушки „**СПОРТЕКС**" штоф; **ПЛАТНА** свих врста **ЗЕФИРА** и др., све по најнижој новоуведеној висини и јефтиним.

ЧИНОВНИЦИМА и ОФИЦИРИМА из Београда и даље дајемо сву робу на **ШЕСТО-МЕСЕЧНУ ОТПЛАТУ**

Ни закупљивост није **БОН МАРШЕ** спомогнуло, јер је одштампао свој новоуведени **ценовник** са преко 400 разних квалитета робе и шаље га у закупљивост на њихов бесплатно. Стига га тражите одмах.

Наше РЕСТЛОВЕ продајемо испод половине цене коштања.
Похитајте и искористите наше рекламне јесење цене.

АСТМА

АСТМОЛ ЦИГАРЕТЕ

ЖИВАНА НИКОЛАЈЕВИЋ

Изговарање Л. Гвозденово

КРВНА ГЕНЕРАЛНА БАЊИЦА

Стручна техничка комисија утврдила је да је

ШИВАЋА МАШИНА

„ВЕСТА"

Нови тип модел 1925. год. најбоља и најусавршенија машина у свету.

Продаје се за готовог и на отплату **у сопственој згради „Словенац" ЗЕЛЕНИ ВЕНАЦ БР. 8 (кова пијаца)**

Б. С. СТОЈАНОВИЋ — Београд.

РЕУМАТИЧАРИ

и Ви који патите од ишијаса, гихта и неуралгија:

За Југославију заступница

Дрогерија „Санитас"

Теразије 13

ФРЕМО

Купујте само

ИРСКЕ ПЕЋИ

»ФРЕМО«

јер су НАЈБОЉЕ и НАЈЈЕФТИНИЈЕ

ФАБРИКУ ПЕЋИ

А. Д. ЗА ТРГОВИНУ И ИНДУСТРИЈУ

БЕОГРАД

Царигравска 23. Телефон 41-39.

СТАКЛО

ВЕЛИКИМ КОЛИЧИНАМА СТОВАРИШТЕ

Димитрија К. Павловића

Цене су без конкуренције !!!

Цара Уроша 5. БЕОГРАД Телефон 14-13

УЛТРАФОН

Величанствен изум у граммофонији.

Дрогерија

„Нова Звезда"

Краља Милана 90.

ПОШТАРИНА ПЛАЋЕНА У ГОТОВУ

БЕОГРАД, ПОНЕДЕЉАК 1. НОВЕМБРА 1926. ГОДИНЕ

ЦЕНА 1 ДИНАР

ЗЕМАЉСКИ МУЗЕЈ — БИБЛИОТЕКА
Инв. бр. 3647
Бр. 1

ПРАВДА

ПРО.ј 299

Лица за преписе и администрацију: Кнез Михаилова ул. бр. 13. — Рачун Поште: 10 хиљада динара. ТЕЛЕФОНИ: РЕДАКЦИЈА 2010, АДМИНИСТРАЦИЈА 81

ВЛАСНИК И ДИРЕКТОР МАНОЈЛО М. СОНИЋ

Уређивништво Кнез Михаилова 13. Рукописи непримљени се не враћају. Претплата: С.Х.С. 30 динара месечно. ТЕЛЕФОН УРЕДНИШТВА: 12 ГОДИНА XXII

Преки суд против корупције

Балканским ратовима, који су ослободили Србију, Србија је постала једна од најмлађих европских држава. Али, ако је Србија по свом географском положају била најмлађа држава, по свом историјском развитку, по својој традицији, по својој политичкој зрелости, по својим политичким вођама била је једна од најстаријих држава.

Ако је Србија била најмлађа држава, онда је она имала и најмлађе политичке вође. Ако је Србија била најстарија држава, онда је она имала и најстарије политичке вође. Ако је Србија била најмлађа држава, онда је она имала и најмлађе политичке вође. Ако је Србија била најстарија држава, онда је она имала и најстарије политичке вође.

СИТУАЦИЈА

Г. Пашић је тражио од г. Узуновића да поднесе оставку?

Прошлосубо вече г. Узуновић, после дуготрајних и напорних седница, отишао је у свој стан, да се мало одмори. Али, једва што је ушао у кућу, дође код њега г. Пашић и предложи му да иде с њим на једно приватно саветовање. Пашић је рекао, да ће на том састанку бити само неколико министара, па ће се моћи расправити ствари без журбе и спокојно.

Узуновић је одговорио, да је врло уморан, и да би радије отишао да легне, али ће ипак поћи, ако је Пашићу баш до тога.

Када су дошли на место састанка, Узуновић је видео, да је ту сазвана конференција министара, на којој је присуствовао и г. Трифковић.

Пашић је одмах почео говорити о ситуацији, која је настала после оставке г. Узуновића, и рекао, да је Узуновић сам крив што је дошло до кризе, јер је он, као министар унутрашњих дела, морао да спречи ову кризу, а није.

Узуновић је одговорио, да је он, као министар унутрашњих дела, учинио све што је могао, да спречи кризу, али да је Пашић сам крив што је дошло до ње, јер је он, као председник владе, морао да спречи ову кризу, а није.

Пашић је рекао, да је он, као председник владе, учинио све што је могао, да спречи кризу, али да је Узуновић сам крив што је дошло до ње

Народу и Соколству!

Дана 7. новембра 1926. слави се у Загребу, том најдаље источњачком центру, историјска годишња прослава у спомен оног падања народа, односно Косовог Поља 1389. године, на којем је велики Југословенски народ изгубио своју независност, али није изгубио у исто време своју снагу и одушевљење за своје идеале.

Тога дана треба да слави цео југословенски народ, а нарочито Соколство и то пропустити и по свакојаким разлозима, који се нису могли на време и вере, и да се овом месту сам оно, без разлога, елиминише из заједничког историјског документа историјских дана народа и одушевљења.

Тога дана треба да се сваки Југословенски Сокол сећа своје одговорне улоге у свом надлежном организационом делокругу и да свако надлежно организационо тело у свом месту Соколство и по пропасти и по елиминацији, уз њих изван њих свуда и насилно, уз њих изван њих свуда, односно при Свес. „Јадно Соко", четвртој данашњој Соколству у нашој држави. Већ тада, пре 10 година, Соколство је одушевљено ја је у њиме стране преобраћене елементе бацио Соколству, подчињена не чаш ни за Соколска тла — већ Соколство треба да буде фактор, који ће уједините сву своју снагу крви и једне јачине.

А Соколство, које је сваком добрано кад нама само велико реализује, које се и као на добром напредују тако нелепом да за нашим, можете у свом месту, у свом — да треба да буде фактор, који ће уједините сву браћу једне крви и једне јачине, то је Соколство истакнуто као једно крвно начело у чисто и нарочито тобо чистотама, уједињење сву браћу у систем у једно) јединственој организацији „Југословенског Соколског Савеза".

Дана 7. новембра 1926. треба да сваки Југословенски Сокол Југословенског чита и изјави свој одушевљени и одушевљени „Југословенског Соколског Савеза".

Дана 7. новембра 1926. треба да сваки Југословенски Сокол Југословенског чита и изјави свој одушевљени и одушевљени „Југословенског Соколског Савеза".

Отварање просторија Хришћанске Заједнице Младих Људи

У четвртак 4. новембра ове године отворена је у Београду, у Краља Милана 11, нова просторија Хришћанске Заједнице Младих Људи. Ова је просторија намењена свима онима који желе да проведу своје слободно време у здравој и културној средини.

Ту младићи и девојке из Београда и околине могу проводити време од 3. до 10. часова.

По завршеном раду у Сиротиште је одржано кратко предавање, о коме је било говора на предавању у Београду.

Затим је говорио гостујући професор из Америке Џонсон о Хришћанској Заједници младих Људи. Говорио је о Хришћанској Заједници младих Људи, која је основана још 1844. године у Енглеској, а данас има 2 милиона у 36 држава.

Затим је говорио гостујући професор из Америке Џонсон о Хришћанској Заједници младих Људи. Говорио је о Хришћанској Заједници младих Људи, која је основана још 1844. године у Енглеској, а данас има 2 милиона у 36 држава.

Рад друштва „Соколска Љубица"

— Сви чланови да се одазову позиву. —

Управа друштва „Соколска Љубица" сазива редовну седницу за данас у 8 часова увече. Дневни ред је: Предавање о Соколству.

Сви чланови да се одазову позиву.

Управа.

Студенчка ул. 28.

— Мука ми је причати ово, али ми је свакако боље да ово причам, него да ме ко други, можда и не баш најбоље обавештен, оптужује да сам ћутао. Ја сам, наиме, у Студенчкој улици број 28, у једној соби, на трећем спрату, становао са још једним студентом. Он је био из Ваљева, а ја сам из Београда. Ја сам, наиме, у Студенчкој улици број 28, у једној соби, на трећем спрату, становао са још једним студентом. Он је био из Ваљева, а ја сам из Београда.

Хемијско чишћење и бојење

Антони Келнер Синови

Београд, Краља Петра 54 — Прага Краља 2

Убиство из користољубља

— Сам извео иде да би се што пре дочепао наследства. —

Ваљево. — (Од. Дописн.). — Јовић и његова супруга Јелена Јовић, који су ових дана ухапшени због убиства свога оца Ђорђа Јовића, живе у Мајевици Аранђеловачког Среза. Ђорђе Јовић, који је убијен, имао је 3 сина и 2 кћери. Један од синова, Јован, умро је пре 3 године, а остали синови, Милан и Живојин, живе у Мајевици. Ђорђе Јовић је имао и 2 кћери, Јелену и Ангелину, које су удате у Мајевици. Ђорђе Јовић је имао и 2 кћери, Јелену и Ангелину, које су удате у Мајевици.

Друштво „Кора хлеба"

НОВИ САД. — Удружење за добровољно осигурање хлеба које под горњим именом почиње у Новом Саду, сада оснива своје одељење, које ће бити смештено у згради Народне банке. Ово друштво је већ добило одобрење министарства трговине и индустрије, а ускоро ће почети и са радом. Друштво ће радити на томе да се хлеб што боље осигура, а исто тако ће радити и на томе да се хлеб што боље осигура.

Лето на прагу снежног новембра

Кад прође мај, прохујају ов дуге ноћи. Прави је за њих у року. Сами по себи у природи. Зато је прави. Сами по себи у природи. Зато је прави.

Дуге ноћи, прохујају ов дуге ноћи. Прави је за њих у року. Сами по себи у природи. Зато је прави. Сами по себи у природи.

Дуге ноћи, прохујају ов дуге ноћи. Прави је за њих у року. Сами по себи у природи. Зато је прави. Сами по себи у природи.

ШАЛА

— Ја ти, пријатељу, ја ја Јаја, сваки дан једем јаја.

— Радим ја, пријатељу, ја ја, сваки дан једем јаја.

У забуни

Београд. Приликом јучерашњег пожара у Палилули, у Ниш, Ниш, Ниш,

ВЕСЕЛИ САМОУБИЦА

— Један разлог у најновије време самоубиству и то нарочито код младих људи јесте и одвајање од одређене школе, или од пријатеља с којима смо заједно већ годинама били.

Сећате ли се још како нам је тешко пало растати се са нашим школским друговима, с којима смо провели најлепше и најсрећније тренутке свога живота, с којима смо заједно учили, певали и правили своје најлепше планове, и с којима смо се заједно играли до зоре на школском игралишту, и с којима смо заједно ишли на излете, на екскурзије и на Дан Светог Саве, када смо сви заједно одлазили у школску цркву, и када смо заједно ишли на свечану академију у славу нашег просветног заштитника Светог Саве. Сећате ли се још како нам је било тешко напустити све то, што нам је било тако драго и мило, и што нам је пружало толико задовољства и радости?

Сећате ли се још како нам је било тешко напустити наше другове, с којима смо заједно седели у школској клупи, с којима смо заједно учили, с којима смо заједно певали и с којима смо заједно правили планове за будућност

Београдски живот

Народно Позориште: 1919 „Јавор“.
Мали: 1919 „Сумњиво лице“.
Биоскоп „Мајестик“ (Код Народног Позоришта): Данас и сутра у 3, 5, 7 и 9 часова „Дугачки“ 1919 Комедија: „Ко Ја Ће“.
Биоскоп „Ројал“ — Код главног поштања. Чује Бог. данас.
Кинематограф „Ројал“: Четвртак и петак у вечерњим часовима 1919 „Ја“ и „Ја“ и „Ја“ — Ја“ — Ја“ —

Фељтон „Правде"

МРАМОРНИ СПОМЕНИК

— Марино Мартен —

Написи се нису ни са великим задовољством примили старији сарадници листа, који се нису свиђали Едмонду. Један уредник из предграђа, који је у Паризу провео само неколико месеци, нашао је да су написи врло добри, да имају оригиналан печат, али да нису за лист у коме треба, пре свега, да буде чисто. Стара се не зграју, не трпе. Наравно да ову ствар нису ни Едмонд ни Жан разумели. Они су мислили да ће им ови написи отворити врата листа. Стара се нису ни отварала ни затварала. Једино је Фернан Дарц, који је био задужен за позориште, одмах ушао у додир са Едмондом. Он је био млад, као и Едмонд, и као и он, желео је да се пробије. Ова два младића, који су имали исте склоности, брзо су постали пријатељи.

Фернан Дарц је био веома ружан. Имао је велику главу, дугачак нос, велика уста, а очи су му биле сасвим мале. Али је имао веома лепе руке, које је увек показивао. Ове руке, које су биле беле и нежне, биле су у великом контрасту са његовим лицем. Фернан је био веома сиромашан. Живео је у једној малој и тесној соби, у Латинској четврти, и ручао је у студентској менси. Ипак је имао веома елегантне манире, и Едмонд је мислио да је Фернан богат. Једног дана, када је Фернан дошао у Едмондову собу, Едмонд је приметио да је Фернан обукао веома елегантно одело, да је на прсту имао велики дијамантски прстен, и да је у руци држао штап са златном дршком.

— Ти си, изгледа, добро зарадио? — упитао је Едмонд.

— Ништа нисам зарадио, — одговорио је Фернан, — али сам добио позајмицу од једног пријатеља.

— Ти имаш пријатеља? — упитао је Едмонд.

— Да, имам једног пријатеља, — одговорио је Фернан, — и он ми је веома користан. Он је један од оних људи који имају новца, а који не знају шта ће са њим. Ја сам му се допао, и он ми је дао 500 франака.

— Срећан пут! — рекао је Едмонд.

— Хоћеш ли ти са мном? — упитао је Фернан.

— Куда? — упитао је Едмонд.

— Ићи ћемо у Монте-Карло.

— Не, — одговорио је Едмонд, — ја немам новца.

— Ја ћу ти позајмити, — рекао је Фернан.

— Не, — одговорио је Едмонд, — ја не желим да играм.

— Ја ћу ти дати 500 франака

Кальача и снег-ципела

Josifa Frida, Кнез Михаилова ул. 33. Телефон 31-79.

Само и јавке тоалетних ципела за Дечаке и Господу и фенис пуструлице ципела за Даме и Децу по веома умереним ценама препоручује радња

НАЈЕФТИНИЈЕ ЦЕНЕ И НАЈБОЉИ УСПЕХ МАЛИХ ОГЛАСА У „ПРАВДИ"

ТРАЖЊА И ПОНУДА СЛУЖБЕ 3 — дин. до 10 речи
ТРАЖЊА И ПОНУДА СЛУЖБЕ 12 — дин. до 20 речи
ТРАЖЊА И ПОНУДА СТАНОВА 12 — дин. до 20 речи
ТРАЖЊА И ПОНУДА ЛОКАЛА 15 — дин. до 20 речи
КУПОВИНА И ПРОДАЈА . . . 18 — дин. до 20 речи

Ваши у огласима ако ваша новац прође преко банке он прилази рачуна и на ова се ваш рачун плаћа

СЛУЖБА

ТРАЖИ СЕ чак и млађа за домаће послове. Јавити се: Немањина 22, I спрат. 13855

ПЕРФЕКТАН кочијаш може ући одмах у службу. Јавити се: Господар Стојановића 19, од 10 до 12 часова. 13854

ЗА ЧУВАЊЕ у летњем стану у радној Учитељској обратити се код Богољубовића Светозара 19 (Врачар). 14116

ТРАЖИМ момка за вођење коња. Исти треба да зна и мало да чита. Може и ђак. У Пашића 3 и 5. Дневно од 9 до 12 часова. 13855

ТРАЖИ СЕ бољи момчић за све кућне радове који зна и служи се. Јавити се: Кнез Михајлова 31а II спрат. 14104

ЧУВАРА КУЋЕ. Тражи се 11 часовита за летњиковац. Јавити: Обилићева тешка 2ш У 8 ас. Ујутро, Господарска ул. 3. 14102

АДВОКАТИ, лакоћевропејски за свакој конференцији канцелариј тражи Радна бр. 14 са свим потребним документима. Ја, 20-23. 14101

ПОВЕРЕНИЦА за бицикла са 10 самоубојних заптивача. Радна бр. 14 са свим потребним документима. Јавити се Вишњићева 14, 14102

ШЕТАЧИ се тражени стално за сваки дан. Јавити се: Кнеза Вишеславе Број — Београд. 14104

КУВАРИЦА тражена хитно за у ресторацији и кафеанској куповне моје сигурне мере. Јавити: Кнеза Вишеславе Бр. 14 Свако. 14103

ШЕТРТА за бољу фирмену потребна за добављање и разношење по Београду. Јавити се: Сингидунумска бр. 17 код зидног тапетара. 14105

СТАНОВИ

МОДЕРНА два стана од 3 собе сваки купи једно и трећи купатило свима води и летње повећавање. Молиде Пашићева ул. бр. 14. Београдска 6 гар. Солитерска нова зграда. 14109

СТАН од 1. априла са две собе, са свим прибором, кухињом, купатилом, гарсоњ и гаражом и један стан с прибором од две собе и остале ств. изградњом у новој згради, у најлепшем делу Београда, са свим прибором, Принцеза Љубице број 4/III, код Калемегдана бр. 1. 13969

ЕЛЕГАНТАН СТАН од 3-6 соба и свима новинама, са централним новом зградом са свим прибором, Краља Петра 30. 14110

ЗАСЕБНА КУЋА. Тражи се за једног лица у околини, с тим да је близу трамваја, Краља Петра Основ. Дечанска 37, телефон 3171.

МОДЕРАН СТАН три собе, предсобље, соба за момке, купатило, кухиња и т. д. одмах се издаје. Кнеза Вишеславе 13, II спрат лево. 14

ИЗДАЈЕ СЕ одмах двособна соба у собу, предсобље кухиња у Београду. Улица Краља Александра 8. 14112

ИЗДАЈЕ СЕ у Новобеоградској ул. бр. 6 један стан у приземљу и четири собице, соба, кухиња и један двокат соба са свим прибором. Ја, 14113

ИЗДАЈЕ СЕ соба намештена или празна. Ја, 14114

ИЗДАЈЕ СЕ соба намештена или празна. Ја, 14115

ИЗДАЈЕ СЕ соба намештена или празна. Ја, 14116

ИЗДАЈЕ СЕ соба намештена или празна. Ја, 14117

ИЗДАЈЕ СЕ соба намештена или празна. Ја,

Нова изненађења са јефтиним ценама

ЗА ЈЕСЕН и ЗИМУ СА 40-50% ЈЕФТИНИЈЕ (У ПОЛА ЦЕНЕ)

Штофа, Велур-де-лекс, Силкинка сенленог и вуненог и каракика Мушког штофа за зимске капуте и одела и осталих артикала

БРАЋА Х. ГАБАЈ код „КРУНЕ“

Кнез Михајлова ул. бр. 33. БЕОГРАД Телефон 23-22

Извештавају П. муштерије да је пристигли велики плетак јесење и зимске робе са 40-50% јефтиније

Препоручујемо п. муштеријама да у њиховом сопственом интересу прегледају наше огромно стовариште и увере се о истинитости наших јефтиних цена.

Преглед робе слободан, без обавезе на куповину.

Тежак креп Бањо 100 см. ширине 150 дин. мет.

Велур до дан чисто вуненн 140 см. ширине	120	дин. мет.
Силкинк Силкинка за мантлове и капуте	220	дин. мет.
Луте Силкинк за мантлове и капуте	180	дин. мет.
Каракик за капуте и мантлове 120 см. ширине	130	дин. мет.
Чисто вуненн штоф у разним бојама	30	дин. мет.
Двокинранних постава 100 см. ширине	35	дин. мет.
Сонот Велает енглески у разним бојама	40	дин. мет.
Комиџи-белиџ ширина 40 дин. комад, других боја	50	дин. комад

Тешка чиста свила 65 см. ширине 65 дин. мет.

МУШКИ ШТОФОВИ

Мушки енглески штофови од дин. 60, 80, 100, 120, 150, 180, 220, 240, 280, 300, 320, 350, 360, 380, 400, 450, 500, 550, 600, 650, 700, 750, 800, 850, 900, 950, 1000 дин. метар.
Енглески дубл штоф за мушке рамглен капуте од цене 160, 200, 250, 300—350 дин. мет.
Комплетан џугер пантлоне за дин. 220, 240, 260—300 дин.

ФРАНЦУСКИ ЖЕНСКИ ШТОФОВИ

Женски штофови најмодернијих тканина за хаљине, костиме и мантлове цене 200, 180, 160, 140, 130, 120, 100, 90, 80, 70, 60, 50, 40 до 30 д. м.

Платно за девојачку спрему од Дин. 16 па на више.
Платно за спрематке и јоргане чаршаве од Дин. 30 па на више.
Свила за мантлове чисте и у комбинацији вуном од дин. 100 дин. метар
Креп-де-шин 65 дин. мет. Пајет свила 75 дин. мет.

Преосталих разлога разних артикала по невероватно ниским ценама.

ЗДРАВСТВЕНО ПРЕДУЗЕЋЕ

Д-р ДР. Т. НИКОЛАЈЕВИЋ

Специјалиста за сифилис, болести коже и полних органа.

Прима од 7 до 10 пре подне и од 2 до 4 по подне. Телефон 21-60. Ул. Краља Петра 1. 1151

ОГЛАС

Све сорте

СЛАНЕ РИБЕ

у њеној конкуренцији

Бошка Ћирића

рибарског трговца

Дрински бр. 19.

1150

ГАЛАНТЕРИСКА ТРГОВИНА

МИЛАНА НИКОЛИЋА

ПРЕПОРУЧУЈЕ СВОЈ ЛЕПО ИЗВОЗНИ КАЛО

1160

УГАЉ ШЛЕСКИ

ЗА ПЕЋИ

и парно грејање врши најповољнији препоручује трговина угља

Ј. Д. Николајевић

Немањина 22. Тел. 31-34.

се поручивање достављају сваком адресом

1201

ОГЛАС

ЗАЈАМ

350—500

1202

ДВОРСКА АПОТЕКА САВЕ Т. МРЦАЈЛОВИЋА

Београд Теразије 7. — Палата Извозне Банке

Препоручује **ВЕЛИКИ ИЗБОР ПАРФИМЕРИЈЕ** на грам (Преко 100 врсти разних мирисаја)

ЦВЕТНИХ — МИРИСНИХ ЕСЕНЦИЈА од 2. Дин. грам па на више

PARFUMS — Extraits concentrés од 4. Дин. 10 грама па на више.

Колоњске воде — Eau de Cologne Aux fleurs

(преко 40% различитих врста, цене од 8 динара 1 комадетић)

од **20. , 100.–, 120.–, 150.–, 200.–, 250.– и 300. Динара Литар**

Прскалица за колоњску воду

од 60. — Дин. па на више.

Гумених Појасева код гојазности и трудноће.

ЗА ПАРФИМЕРИЈУ СПЕЦИЈАЛНЕ ЦЕНЕ EN GROS.

ТРАЖИТЕ ЦЕНОВНИК.

1161

1200

ОГЛАС

ПОЛИТИЧКИ БУКВАР

или крупна азбука о политици

од

Др. Душ. ПАЛЕЋ ЧЕШЉЕВ

цена дин. 20.—

издавачка књижара

Здравковић Сврковић-Крагујевац

Главна улица Милоша Ве обележ. број

1203

САЛОНСКИ БРИКЕТ

ДРВО, УГАЉ, КОКС, ЋУМУР

„ВЕЛЕБИТ“

1204

СТОВАРИШТУ ШТОФОВА

Светислав Јеремић - Слобода, Београд

приспела је роба у великом избору за наступајућу сезону

НОВИТЕТИ: за мушка одела, иберџиге

и зимске капуте, дамске мантлове и капуте

ЦЕНЕ НАЈПОВОЉНИЈЕ

Улица Краља Александра 16 — Телефон 28-83.

1201

Штрикерке

потребује за отварање посла

Фабрика Трикотаже „Борац“

Јавити се у стоваришту Васина 25. до Хотел Империјала“.

1205

ВЕЛИКИ ИЗБОР МОДЕРНИХ ОБУЋА

Препоручује обућарска радња МИЛОША САВИЋА

Краљ. ул. бр. 13. Београд.

1154

НАЈБОЉЕ КВАЛИТЕТА

ПЛИША, МОКЕТА, МЕБЛШТОФА и СВИЛЕНОГ БРОКАТА

за прозорске комплете велики избор на стоваришту **ТЕПИХА и ЗАВЕСА**

Јосиф Јаролимек и Синови

основано 1891. год.

БЕОГРАД, Кнез Михајлова ул. 14. 1162

СТАН 3 собе, кухиња и остало, у новој кући, на Булеву краља Александра, на најлепшем месту. Улазак у стан 1 јун 1926 год. Информације у Кнез Михајловој ул. бр. 14. 1206

СТАН од две собе, кухиња и остало, у новој кући, на Булеву краља Александра, на најлепшем месту. Улазак у стан 1 јун 1926 год. Информације у Кнез Михајловој ул. бр. 14. 1207

ОГЛИЊИ БУНДЕВ ЗАВРАН

Београд, Теразије 7

1208

СОБА са посебним улазом, намештена, издаје се. Сазнаће се у Кнез Михајловој 24 1209

ТЕЛЕГРАФСКА ПЛАЋЕНА У ГОТОВУ — БЕОГРАД, УТОРАК 2. НОВЕМБРА 1926. ГОДИНЕ — ЦЕНА 4 ДИНАРА

8509
Г. Николајев З. Васић, пензионер
Народна Банка
БЕОГРАД

ОДАВДА

БРОЈ 300 — Излази по подневу у администрацији Краљ Милутина ул. Бр. 19. — У Београ Лазара по доласку чарије ТЕЛЕФОНСКИ РЕДАКЦИОНИ БРОЈ: 2-12-12-12-12-12-12-12

ОДГОВОРНИ И ДИРЕКТОР МАНОЈЛО М. СОКИЋ

Уредништво: Краљ Милутина 19. Рукописи се не враћају. Огласи по погодби. Рекламације се не примају. — ТЕЛЕФОН: 12-12-12

ГОДИНА XXII

Погрешке грчке политике

У данашњем изводу Грчке у нас налазе се данас једна од најважнијих ствари. Ту ће нам се ствари наше као и у нама саде у Београду. Ту ће нам се ствари наше као и у нама саде у Београду. Ту ће нам се ствари наше као и у нама саде у Београду. Ту ће нам се ствари наше као и у нама саде у Београду.

Краљ обилази надлештва у Скопљу

СКОПЉЕ, 1. новембра. — (Св. П. 10-часовни) Краљ је данас обишао у пратњи министра Пуриша и Министарског Савета, а у пратњи Краљевског Намесништва, Краљевског Двора, Краљевског Министарства, Краљевског Министарства, Краљевског Министарства

СИТУАЦИЈА

Очекује се повратак Њ. В. Краља

— Г. Пашић је после обавештавања одлучио државне радикалне странке и по томе владина комбинација не би могла остати. — Са г. Коромшеом влада више неће разоварати. — Државни буџет је готов. —

Г. Пашићеви пријатељи су рекли овим новинарима. По њиховом саопштењу г. Пашић је за време свога вишеднев ног боравка у Солуну са свима странама, на које се странке и радикалне странке, обавестио г. Стојановића и осталу своју колегу о свом ставу према ситуацији. Г. Пашић је у свима разговорима изјавио, да је по тренутку за њега најважније да се што пре врати у Београд, да се што пре састане са својим колегама и да с њима о свему претресе ситуацију. Г. Пашић је у свима разговорима изјавио, да је по тренутку за њега најважније да се што пре састане са својим колегама и да с њима о свему претресе ситуацију.

Г. Пашићеви пријатељи су рекли овим новинарима. По њиховом саопштењу г. Пашић је за време свога вишеднев ног боравка у Солуну са свима странама, на које се странке и радикалне странке, обавестио г. Стојановића и осталу своју колегу о свом ставу према ситуацији. Г. Пашић је у свима разговорима изјавио, да је по тренутку за њега најважније да се што пре врати у Београд, да се што пре састане са својим колегама и да с њима о свему претресе ситуацију.

Г. Пашић је после обавештавања одлучио државне радикалне странке и по томе владина комбинација не би могла остати. — Са г. Коромшеом влада више неће разоварати. — Државни буџет је готов. —

Г. Пашићеви пријатељи су рекли овим новинарима. По њиховом саопштењу г. Пашић је за време свога вишеднев ног боравка у Солуну са свима странама, на које се странке и радикалне странке, обавестио г. Стојановића и осталу своју колегу о свом ставу према ситуацији. Г. Пашић је у свима разговорима изјавио, да је по тренутку за њега најважније да се што пре врати у Београд, да се што пре састане са својим колегама и да с њима о свему претресе ситуацију.

Г. Пашић је после обавештавања одлучио државне радикалне странке и по томе владина комбинација не би могла остати. — Са г. Коромшеом влада више неће разоварати. — Државни буџет је готов. —

Г. Пашићеви пријатељи су рекли овим новинарима. По њиховом саопштењу г. Пашић је за време свога вишеднев ног боравка у Солуну са свима странама, на које се странке и радикалне странке, обавестио г. Стојановића и осталу своју колегу о свом ставу према ситуацији. Г. Пашић је у свима разговорима изјавио, да је по тренутку за њега најважније да се што пре врати у Београд, да се што пре састане са својим колегама и да с њима о свему претресе ситуацију.

Г. Пашић је после обавештавања одлучио државне радикалне странке и по томе владина комбинација не би могла остати. — Са г. Коромшеом влада више неће разоварати. — Државни буџет је готов. —

Г. Пашићеви пријатељи су рекли овим новинарима. По њиховом саопштењу г. Пашић је за време свога вишеднев ног боравка у Солуну са свима странама, на које се странке и радикалне странке, обавестио г. Стојановића и осталу своју колегу о свом ставу према ситуацији. Г. Пашић је у свима разговорима изјавио, да је по тренутку за њега најважније да се што пре врати у Београд, да се што пре састане са својим колегама и да с њима о свему претресе ситуацију.

Г. Пашић је после обавештавања одлучио државне радикалне странке и по томе владина комбинација не би могла остати. — Са г. Коромшеом влада више неће разоварати. — Државни буџет је готов. —

Г. Пашићеви пријатељи су рекли овим новинарима. По њиховом саопштењу г. Пашић је за време свога вишеднев ног боравка у Солуну са свима странама, на које се странке и радикалне странке, обавестио г. Стојановића и осталу своју колегу о свом ставу према ситуацији. Г. Пашић је у свима разговорима изјавио, да је по тренутку за њега најважније да се што пре врати у Београд, да се што пре састане са својим колегама и да с њима о свему претресе ситуацију.

Г. Пашић је после обавештавања одлучио државне радикалне странке и по томе владина комбинација не би могла остати. — Са г. Коромшеом влада више неће разоварати. — Државни буџет је готов. —

Г. Пашићеви пријатељи су рекли овим новинарима. По њиховом саопштењу г. Пашић је за време свога вишеднев ног боравка у Солуну са свима странама, на које се странке и радикалне странке, обавестио г. Стојановића и осталу своју колегу о свом ставу према ситуацији. Г. Пашић је у свима разговорима изјавио, да је по тренутку за њега најважније да се што пре врати у Београд, да се што пре састане са својим колегама и да с њима о свему претресе ситуацију.

Г. Пашић је после обавештавања одлучио државне радикалне странке и по томе владина комбинација не би могла остати. — Са г. Коромшеом влада више неће разоварати. — Државни буџет је готов. —

Г. Пашићеви пријатељи су рекли овим новинарима. По њиховом саопштењу г. Пашић је за време свога вишеднев ног боравка у Солуну са свима странама, на које се странке и радикалне странке, обавестио г. Стојановића и осталу своју колегу о свом ставу према ситуацији. Г. Пашић је у свима разговорима изјавио, да је по тренутку за њега најважније да се што пре врати у Београд, да се што пре састане са својим колегама и да с њима о свему претресе ситуацију.

Г. Пашић је после обавештавања одлучио државне радикалне странке и по томе владина комбинација не би могла остати. — Са г. Коромшеом влада више неће разоварати. — Државни буџет је готов. —

Г. Пашићеви пријатељи су рекли овим новинарима. По њиховом саопштењу г. Пашић је за време свога вишеднев ног боравка у Солуну са свима странама, на које се странке и радикалне странке, обавестио г. Стојановића и осталу своју колегу о свом ставу према ситуацији. Г. Пашић је у свима разговорима изјавио, да је по тренутку за њега најважније да се што пре врати у Београд, да се што пре састане са својим колегама и да с њима о свему претресе ситуацију.

Г. Пашић је после обавештавања одлучио државне радикалне странке и по томе владина комбинација не би могла остати. — Са г. Коромшеом влада више неће разоварати. — Државни буџет је готов. —

Г. Пашићеви пријатељи су рекли овим новинарима. По њиховом саопштењу г. Пашић је за време свога вишеднев ног боравка у Солуну са свима странама, на које се странке и радикалне странке, обавестио г. Стојановића и осталу своју колегу о свом ставу према ситуацији. Г. Пашић је у свима разговорима изјавио, да је по тренутку за њега најважније да се што пре врати у Београд, да се што пре састане са својим колегама и да с њима о свему претресе ситуацију.

Ситуација изгледа је на препозиву: или ће се поступити г. Пашић, или ће се морати ићи на избора. По расположењима изгледа нам, да ће г. Узуновић имати изборну владу.

Г. Пашић се је одлучио, изгледа, за прави буџет и да иде као неизбежну у избора. Тврдило се, да је он о томе дана пошао в неке преговоре и за је у томе успех.

ДРЖАВНИ БУЏЕТ

Министар финансија је изгледа буџет израдио. Овај буџет ће бити врло скоро одређен свом и потписан од министра, па ће бити предложен Краљу још ове недеље. Буџет је по изјавама министра финансија готов.

КОД НИШЧАНА

Г. др. Нишић је ових је дана у Београду са г. Трифуновићем. Пошао је у Ниш још ове недеље.

ТРИФКОВИЋ КОД НИШЧАНА

Председник Народне Скупштине г. Марко Трифковић отпутовао је ових је дана у Ниш. Ако буде могао, ће и министра спољних послова г. др. Вас Чубриловића и осталих г. Трифковић ће у Ниш.

ПОВРАТАК Г. СИМОНОВИЋА

Г. Никола Симоновић, министар пољопривреде, вратио се је ових је дана у Београд.

ДЕМОКРАТСКИ КЛАВИР ОДБОР

Јуче после подне одржао је одбор је свој 4 седницу је седницу Демократске странке одбор. На седници је решено да се одржи демократски клавир одбор у Београду. Ово је одлучено је у Београду. Ово је одлучено је у Београду.

ЦРНИЋ КОД УЗУНОВИЋА

Министар финансија др. Н. Пешић отпутовао је ових је дана у Београд. Ово је одлучено је у Београду. Ово је одлучено је у Београду.

ОДГОВОР Р. ПАШИЋА АНКЕТИ

На вчерашњој седници министар одговорио је на анкету. Ово је одлучено је у Београду. Ово је одлучено је у Београду.

ДЕМОКРАТСКИ КЛУБ О ИЗБОРИМА

Демократски посланички клуб одржао је ових је дана седницу.

Седници је присуствовао и Председник министарског савета г. Никола Пашић. Ово је одлучено је у Београду. Ово је одлучено је у Београду.

Код г. Океншког

— Један разговор са пољским послаником —

— У ова ћемо је задовољ. за је ово задовољ. Ово је одлучено је у Београду. Ово је одлучено је у Београду.

Г. Министар помаже је нашег одлучења је ово је одлучено је у Београду. Ово је одлучено је у Београду.

Г. Океншки је ово је одлучено је у Београду. Ово је одлучено је у Београду.

Ја сам је ово је одлучено је у Београду. Ово је одлучено је у Београду.

Краљ румунске краљице

ПАРИЗ, 1. 9,50. ч. — Листови јављају из Бухареста да је умрлица краљица румунска краљица.

Х. С. С. из Далмације против Радића

СПЛИТ, 1. новембра. (Ј. Пиш. „Правде"). — Као што смо већ један пут јавили, у Сплитској организацији ХСС-а постоји су већ због конкурсног др. Кошуте и других. Јуче је у Сплиту одржана конференција, која је окупила све главне људе ове странке. Ово је одлучено је у Београду. Ово је одлучено је у Београду.

На конференцији је говорио и један далматински организатор ХСС-а у Словенији. Ово је одлучено је у Београду. Ово је одлучено је у Београду.

Ово је одлучено је у Београду. Ово је одлучено је у Београду.

Веза Америке и наше државе

Свакојачки, да је дата политичка фракција, која је ова једна странка, која је ова једна странка, која је ова једна странка.

Ово је одлучено је у Београду. Ово је одлучено је у Београду.

ОКО ОСНИВАЊА НОВОГ ЂУРЂЕВСКОГ

Потребити „Ђурђев Лист" у броју од осмога је одлучено је у Београду. Ово је одлучено је у Београду.

ИЗЈАВА МИНИСТРА САОБРАЋАЈА

Ово је одлучено је у Београду. Ово је одлучено је у Београду.

Смрт пуковника Депора

ПАРИЗ, 1. 15.20 ч. — Артиљеријски пуковник Депор, један од проналасача топа од 75 милиметара, умро је ових је у Ницци.

Јуче је на свечан начин отворена нова модерна пијаца на Крунском Венцу

Свечано отварање пијаце на Крунском Венцу

Свечано су јуче поподневе отворили на Крунском Венцу нову лепшћену и модерно уређену пијацу, која ће, надамо се, у многоме олакшати снабдевање Београда. Свечаности је дошао и министар трговине и индустрије г. Ђ. Јанковић, који је потом обишао и све остале пијаце у Београду.

У 11 сати поподне су пристигли министар г. Ђ. Јанковић са пратиоцима и изасланици г. Ђ. Јовановић са сарадницима и изасланици г. Ђ. Јовановић са сарадницима, г. Ђ. Јовановић са сарадницима, г. Ђ. Јовановић са сарадницима,

Хапшење отменог брачног пара у хотел „Москви"

— ПОЛИТИЧКА ПОЛИЦИЈА УХАПСИЛА ЈЕ ЈЕДНОГ НЕМЦА И ЊЕГОВУ ЖЕНУ, КОЈИ СУ ПРЕ ПРАТНОГ ПРЕМЕЊА ДОПУТОВАЛИ ИЗ БЕЧА. — РАЗГОВОРИ ЛИЈЕВЕ ПОЛИЦИЈЕ УОЧА УХОЂЕЊА ДА СЕ СТРОГО ПАЗИ НА УХАПШЕНЕ. —

Оригинал недостаје због оштећења

су пуковао је поштар пасош и рекао тако је. На трагом пасошу нашао на одређеним местима печате, који показују границе којима је пролазио за пређења на овом пасошу је био и ја је на њему видео печат. Рекао је да је на граници Бечер а онда сигурно Мађар. Па зато је дао оставу и себи и сигурно је рекао да ће ухапсити и ако је у пасошу нешто нередовно. Ја сам онда изашао на другом месту. Вероватно је ово ухапшење, јер ако је он пошао одмах у дирекцију полиције, онда је сигурно ухапсити. Сами ће у томе ствари боље знати.

ПОЛИЦИЈА НОЋ УВЕК МОТРИ...

Међутим, ми ће ухапшењем у нашим очима изгубити сваки значај, ако не кажемо нешто о самој истрази. Ухапшени је у свему признао све што је на њега терећено. Он је признао да је у Русији био шпијун, а у Немачкој је радио за руску владу. Ухапшени је признао и да је у Москви добио задатак да у Београду, Загребу и Љубљани испита како стоји ствар са отпуштањем. Да ли је и Шефранка међу тим лицима, још се не зна. Ухапшени је признао да је у Београду био и у Загребу, где је имао састанке са неким лицима, која су му дала потребне податке. Ухапшени је признао и да је у Београду имао састанак са Шефранком, али је одрекао да је Шефранка видео у Љубљани. Београдска полиција обавештена је о свему што је ухапшени признао, а њена је дужност да све то и провери.

— За ухапшење Зигфелда Вајсом по свој потерници и наградо од 2000 чешких марака (27.000 дин.) имамо ко га уз помоћ Интерпола ухапсити, упућени смо у најтежим случајевима.

Ово изјављују чиновници из дирекције полиције и ја сам се хватао да ће нам за ухапшење Зигфелда Вајсом бити исплаћена та награда. Али, нажалост, ја сам се преварио. Ухапшени Зигфелд Вајс, односно Шефранка, није ухапшен. Ухапшени је Немац Ернст Шефранка, а Зигфелд Вајс остаје и даље на слободи. Ухапшени је Немац Ернст Шефранка, а Зигфелд Вајс остаје и даље на слободи. Ухапшени је Немац Ернст Шефранка, а Зигфелд Вајс остаје и даље на слободи.

МЛАДИ БЕЧКИ ТРГОВАЦ ЊЕГОВА ГОСПОЂА

Ухапшени је Немац Ернст Шефранка, а Зигфелд Вајс остаје и даље на слободи. Ухапшени је Немац Ернст Шефранка, а Зигфелд Вајс остаје и даље на слободи.

— Ја сам, ако ће нам право рећи, радио у Русији као шпијун.

Шефранка Вајс, до тадашње изјаве за њиховог пријатеља непознате, обојица је рекао:

— Да, ја сам право само за ту потрошњу у Југославији... Сасвим добро за четири недеље.

— Сви ће се то објавити у новинама и ја ћу се вратити у Немачку.

— Тешко, тешко ће ја се ту моћи вратити. Ја сам ухапшен.

Наиме, за то сам потрошњу имао је стан Немачке пар месеца утапања на Сушачкој.

— И ја сам то рекао, пошаљем, рекао је г. Зигфелд, и онако сам у полицији.

Ухапшени је Немац Ернст Шефранка, а Зигфелд Вајс остаје и даље на слободи.

РАДИОТЕЛЕГРАМ ЛИЈЕВЕ ПОЛИЦИЈИ

Из саслушања у полицији сазнали смо да је Ернст Шефранка, а Зигфелд Вајс остаје и даље на слободи. Ухапшени је Немац Ернст Шефранка, а Зигфелд Вајс остаје и даље на слободи.

Ухапшени је Немац Ернст Шефранка, а Зигфелд Вајс остаје и даље на слободи.

Тајне једног злочина

— ИЗ ПОСЛЕ ВИШЕ ОД ГОДИНЕ ДАНА ИСТРАЖНЕ ВЛАСТИ НИСУ УСПЕЛЕ ДА УТВРДЕ ИДЕНТИТЕТ УБИЈЕНОГ ЧОВЕКА КОЈИ СЕДА ВОГЊА. — ДА ЛИ ЋЕ СЕ ОВАЈ ЗЛОЧИН РАСВЕТЛИТИ? —

Већ је скоро година и по дана како је извршен један од најтежих злочина над непознатим путником код села Вогња у близини Сремске Митровице. Као што се вероватно читаоци сећају, тај злочин сасвим је у свему.

Једнога јутра неки сељак из села Вогња, идући по пољима на свом њиву у близини железничке пруге, на једном месту, на самој ивици пруге, опазио је нешто што је одудара у железничарској станици и комисији комисије стајање о овоме. Комисија је констатовала, да је непознати мушкарац, добро је имао на леђа места са кандидатима и имао је на себи. У том месту нису могли да нађу ни једног човека, који би га познавао, па је због тога комисија одлучила да га сахрани на општинском гробљу.

Како је било 24 сата после од извршеног злочина, а да није било никаквих трагова, комисија је одлучила да га сахрани на општинском гробљу.

Међутим, после је један сељак дошао у Београд и пријавио, да је нестао један његов рођак, који је био на путу за Београд. Сељак је рекао, да је нестао један његов рођак, који је био на путу за Београд.

Београдски живот

Народно позориште: Суб. „Сеоска Венера", Мањеа: Затворено. Београдска Оперета: Суб. „Мадемоазел", Коло српских сестара: Данас „Сирано" (за Ђа Ба" Мањеа: Зат. — Ово сабрање престаје. Гаво Ба: данас затворено! Д. Т. Ж.: Данас Вожа: 10 Зимска у чаршији данас од 10—13 и вечером од 20—13 часова.

Народни Музеј: Мањеа Зимска: од 10 Отворено је за посетиоце: Збирка етнографије и археологије од 9—13 часова и за стране и вечером за посетиоце: Збирка етнографије.

Универзитетска књига: Отвор. Чаршијанска и Калеџа

Позориште у Топчидеру: Данас „Чаршијанска и Калеџа" (Мањеа Пеле и Јелена Белић).

ВИСКОЊА:

Калемегдан: Од 10 часова Дечији" (Шеф Мајор).

Коларац: Од 10 часова Дечији" (Шеф Мајор).

Пуиште Топчидер поље: Од 10 часова Дечији" (Шеф Мајор).

Мањеа Пеле и Јелена Белић).

Пролеће данас затвор. Од 10 часова Дечији" (Шеф Мајор).

Чаршија: Од 10 часова Дечији" (Шеф Мајор).

Чаршија: Од 10 часова Дечији" (Шеф Мајор).

Чаршија:

Роман „Правде"

Витез Пардајан

Роман МИШЕЛА ЗЕВАКО

(Наставак)

НОВЕЛА „ПРАВДЕ"

Плави дијамант

Написао Ж. Дарсе

ПРВА МЛАДОСТ

ОВОМАЛТИНЕ

Ова храна даје крв, мишиће, снагу, здравље и живахност деци и одраслима.

Добива се свуда по цени: 100 гр. Дин. 10.—
250 гр. Дин. 20.—
500 гр. Дин. 40.—

Тражите увијек свуда, нарочито на свим добрим чајницама.

Др. А. Вандер И. Ф. ЧАТИЊ, - Љубљана 37.

ХЕМИЈСКО ЧИШЋЕЊЕ И БОЈЕЊЕ

Антоне Келнера Синови

Телефон Број 56 Улица Маршала Т

СПОРТ

УЗАЈАМНИ СПОРТСКИ НОВИНАРИ.

Ове године се један за другим организовали спортски новинарски савези у појединим земљама и међународни. Ове је основано на иницијативу француских спортских новинара, а у њему су већ приступили скоро сви савези који постоје. Ако чешки спортски новинари не приступе, биће и они примљени.

До данас је једино само међународно удружење спортских новинара. Циљ је да се сваки спортски новинар упозна са спортским животом у другим земљама, да размењују новине, фотографије, радијске извештаје, текстове и т. д.

Задатак је чланова да се извештаји шаљу редовно и да се новинари међусобно помажу. Ако неки новинар дође у одређену земљу, дужни су га сви чланови у тој земљи примити као свог колегу и помоћи му у свему.

Чланови ће бити ослобођени плаћања улазнице на све спортске утакмице, а у неким земљама ће им бити на расположењу и бесплатни превоз.

Седиште је у Паризу одакле ће све информације бити послате у Лондон, Брисел, Женеву, Берлин, Праг, Варшаву, Будимпешту, Рим, Мадрид и Лисабон.

Шеф је француски новинар Жан Ришар Блок, а у управи су и представници осталих земаља

МИТИЋ ОБЈАВЉУЈЕ
НАЈВЕЋУ ЈЕФТИНОЋУ

и ако наше стовариште доноси првокласну робу, која је постојана у прању и веома јака у квалитету: ипак услед вагонског куповања у стању смо да пружимо Београду најјефтиније цене. Загледајте цене и прегледајте робу.

Платно за веш пунија жица раније 10 сада мет. . . . . 6 дин.
Порхет за дечије хаљине у дезену сада мет. . . . . 5 дин.
Платно за навлаке средња пуноћа, огромна количина сада мет. . . . . 10 дин.
Платно чаршавско шир. 150 см. енглеско раније 25 сада метар . . . . . 19 дин.
Платно за јорганске чаршаве шир. 200 см. раније 35 сада мет. . . . . 27 дин.
Зефир за кошуље и остало рубље енглески јак, постојан у прању модеран раније 18 сада . . . . . 12 дин.
Теник порхета за зимске кошуље и рубље раније 13 сада . . . . . 9 дин.
Опал батист за луксузан женски веш све боје сада мет. . . . . 25 дин.
Женски штоф пливот од чисте вуне у разним бојама сада метар . . . . . 24 дин.

Приспели су мушки штофови. Зато ако желите да имате лепо и елегантно одело а да вас прескупо не стаје, ви прегледајте наше ново одељење мушких штофова, где је преглед слободан а куповина подпуно необавезна.

Свима државним чиновницима, официрима, пензионерима, чинов. речне Пловидбе и Банкарским чиновницима дајемо по апсолутно истим јефтиним ценама на четворо месечну одплату, при куповини не полаже се ништа, само треба донети ЛЕГИТИМАЦИЈУ и ПЛАТНУ КЊИЖИЦУ.

Краља Милана 70 преко пута новог двора **МИТИЋ** Кнез Михајлова 43

13699

НОВО ОТВОРЕНА Манифактурна и Галантеријска Трговина **Пармаковића и Тодића** НОВО ОТВОРЕНА у кући Обреновић „ТУРЧИН" Београд, Зелени Венац, бр. 14

Ово је радосна вест за све жене и девојке. Наша трговина је отворена са свима врстама женских штофова, платна за веш, за кошуље, тенике порхета и платна за навлаке. Сетите нас, Сетите у Вези и сетите Сетите фирме Опал батиста за ваш веш и у боји. Нарочито напомињемо на шампањ. Цене ниске за готов новац. Препоручује се ради повољне куповине.

Чарапе вештачке, вештачке и вунене женске фине у свима бојама. Рубље вештачке и вунене — као и мушке рубље. Крагне, манжетне, кравате и сорочице. Фина кава за пиће, најбоља, можете обрадовати пријатеље куповином једног фунта.

Цене најнижје на свету. И у чиновничким одмерите сваком специфичном као и најскромнијем џепном новчанику.

13580

РУМУНСКИ КРАЉ

Кашкавања

Аристократија целога света. Употребљава по принцу рибу — маслиново зејтин

ЈЕ ASSO С. ексклузивно снабдевање и стварање за Б. К. С.

Н. ПРЕКИЋ — Београд. Трговина бр. 19. 11

Пеликоза једини сигуран прашак против опадања косе и пегаве проузрокује

Браћа Г. Димић
Двор. Фризери
БЕОГРАД. 13500

ЖЕНСКЕ ШЕШИРЕ И СЛАМ ПОКРОВ

Сима М. Лазаревић

ОБЈАВА

ЗАЈАМ

РЕУМАТИЧАРИ!

Гарантовано и најпревасходније средство против реуматизма, ишијаса, гихта, неуралгије и болова у зглобовима је:

„Radium Jodyl"

Професора Dr G. Wesselsky.

препарат који по одлуци Државне Хемиске Лабораторије у себи заиста садржава радијум. Цена 1 фиоли са упутством довољно 90.

СВРБЕЋЕ СЕ ПОЈАВЉА И ПУХЛИНЕ ДА ПРЕПАРАТ, КОЈЕ ВОСЕ СЛИЧНЕ НАЗИВЕ, КУПУЈУ САМО АКО ОНИ В-МАЛУ ПОТВРДИ АНАЛИЗИ ДРЖАВНЕ ХЕМИСКЕ ЛАБОРАТОРИЈЕ. ЈЕР ЈЕ ТО ЈЕДИНА ГАРАНЦИЈА, ДА ЈЕ У СЕБИ ЗАИСТА САДРЖАВА РАДИЈУМА. 13102

Добија се у Београду у Дрогеријама.

Таше Субашића и Ниме. Кнез Михајлова 25.
Милана Антоновићева. Краља Милана 32.
Дрогерија Сланкат, Теразије 13.
Дрогерија „Гусинар" Зелени Венац 24.

Главно заступништво за целу Југославију
Српска Трговинска Агенција за Државне Ликвидације, Земун пошт. фах 38.

ЗАЈАМ

На једногодишњу рату, од 250—300 динара по месецу, дајем најсолиднијим лицима. На Ваше жиро рачуне. Гвозденарско банко дајемо 100 по стотину.

Ако су Ваш обновљени или стоје задужени код свих банака, Ваше ће се молбе примити. Евентуално и одбити. Ако сте у ДОБРОЈ КЊИЗИ КОД НАС, Гарантујемо Вам успех.

Београд, Теразије 13, Дрогерија „Гусинар" Зелени Венац 24.

ЕТАН ад основано на 100.000 дин. купа, зида по целој Југославији. Управа: Београд, Кнеза Михајла 14, телеф. 2-0-2-0-2-0-

ПОШТАРИНА ПЛАЋЕНА У ГОТОВОМ — БЕОГРАД, СРЕДА 9. НОВЕМБРА 1938. ГОДИНЕ — ЦЕНА 1 ДИНАР

ТРАВДА

Орган Централног Комитета Комунистичке партије Југославије

Излази по среди у једанаестак... Ново Место... ул. Бр. 16. — Рукописи... не враћају... телефон... Београд 301

ВЛАСНИК и ДИРЕКТОР МАНОЈЛО М. СОКИЋ

Уредништво: Ново Место... Администрација: Београд... ул. Краљевића... ЈУГОСЛАВИЈА: 12 дин. за иностранство 20 дин. ТЕЛЕФОН ЦЕНТРАЛА: 12-11-12

ГОДИНА XVIII

РЕЧИ, РЕЧИ, РЕЧИ...

— Поводом трећег конгреса Радничких Комора. —

На трећем конгресу Радничких Комора у Краљевини, одржаном у Београду, чули су јавни управници... Они су... економске... радне... Али не... Ако се... Ако... Ако... Ако

СИТУАЦИЈА

Краљ је у Тополи

— ПРЕДСЕДНИК ВЛАДЕ ТЕ ИЋИ НА РЕФЕРАТ КРАЉУ. —

Норвешка Скупштина данас, поводом 25 годишњице њеног постојања, одслужила је свечану службу божју, на којој је присуствовао и краљ Хаакон са целом својом породицом.

Краљ је јуче био лепо расположен и у 9 часова отишао је Ибарском пругом у Топлу. Као и увек приликом одласка краља, на железничку станицу дошли су сви чланови владе, сем председника министарског савета, који је остао у Београду.

Г. Узуновић је по одласку краља отишао у Ниш, где ће остати неколико дана.

Министарски савет, који је требао да одржи данашњу седницу, одложен је за сутра, пошто је председник министарског савета г. Пашић позвао на реферат краљу све министре, који се налазе у Београду.

Данас ће краљ Александар вероватно примити и г. Вељка Вукићевића, који је дошао у Београд, да би се поздравио са краљем.

Изгледа да ће краљ остати у Топли још неколико дана, па ће се онда вратити у Београд.

Данас ће краљ Александар вероватно примити и г. Вељка Вукићевића, који је дошао у Београд, да би се поздравио са краљем.

Изгледа да ће краљ остати у Топли још неколико дана, па ће се онда вратити у Београд.

ДИКАЛНЕ СТРАНКЕ Г. ПАШИЋ ОЧЕКУЈЕ, ШТА ЋЕ УЧИНИТИ Г. УЗУНОВИЋ. — А Г. УЗУНОВИЋ ЗА САД ЋУТИ.

УЗУНОВИЋ У ДВОРУ.

Председник владе г. Узуновић тотално је болестан. Ни данас није могао да изађе из своје собе. Г. Узуновић није ни примао никога, осим лекара, који је данас неколико пута посетио г. Узуновића.

БАЛКУЛИЋ КОД ПАШИЋА

Г. Живојин Балкулић, посланик је јуче био код г. Пашића, са којим је дуже времена разговарао.

ПРОЈАВЉЕНИЋ КОД ПЈАНИЋА

Г. Светозар Пројављеић посетио је јуче код Пјанића, у 10.30 часова, неколико сплавских посланика и др. Нестић-а, који дуже времена стоји у вези са овом странком. Г. Пројављеић је одмах по доласку г. Пјанића у Београд, дошао у Београд и ту је остао до данас.

СТА РАДИТЕ СЕ ПРАТИО У ЗАГРЕБ

ЗАГРЕБ, 5. нов. — (Вр. В. Новости). Данас је у Загребу пристигао г. Пратић. Одмах након доласка је у Загреб г. Стјепан Радић, са којим је имао по неколико часова разговора. Сутрадан је г. Пратић по свој даљини путовао у Београд.

НОРОШЕЦ У ЉУБЉАНИ

ЉУБЉАНА, 5. новембра. (Б. извештај „Правде"). Данас је у Љубљани гостовао српски драмски уметник г. Јосип Нороше, који је поставио свој гостовање са „Господом Головом". Сутрадан је г. Нороше одиграо у Љубљани.

ЈЕЛА ЈЕ СИТУАЦИЈА ДАКЛЕ У ОДНОСИМА ШЋЕВА ВЛАДЕ И ШЋЕВА РА-

Криза Х. С. С. у Далмацији

— ПОСЕ ШИБЕНИКА И СПЛИТА ДОЛАЗИ ДО РАЗДОРА И У ДУБРОВНИКУ.

ДУБРОВНИК, 2. нов. — (Б. Извештај „Правде"). — Синоћ је у дворани Културне Народне Загреде одржан популаран састанак странке републиканаца Х. С. С. Састанку је присуствовао и др. Кошутић, који је овом приликом говорио о тренутној ситуацији у Далмацији, а затим се оспорио на последње судове у погледу односа Мачека и Радића, који је, по његовом мишљењу остао: Бобетко ХСС немају никаквог дистанцу у странци, али исто тако не дозвољавају диктатуре у странци, односно у другим организацијама. Због тога је добитно за странку задржати онај однос који је постојао између Мачека и Радића.

У даљем току састанка чуле су се

Уговор са Турском

Године 1925. закључен је између Краљевине Срба, Хрвата и Словенаца и Републике Турске уговор о пријатељству, по ком су ове две земље обећале да ће у свим питањима која се буду појавила између њих, а која се не буду могла решити дипломатским путем, прибећи арбитражи једног или више судија. Овај уговор је ратификован у Краљевини Срба, Хрвата и Словенаца 1926. године. Сада је ратификован и од Турске. Ратификација је извршена у Београду. Ратификациони инструменти потписани су у Београду, а размењени у Анкари. Ратификациони инструменти су сада у Београду, где је остао један од њих.

БАЛКУЛИЋ КОД ПАШИЋА

Г. Живојин Балкулић, посланик је јуче био код г. Пашића, са којим је дуже времена разговарао.

ПРОЈАВЉЕНИЋ КОД ПЈАНИЋА

Г. Светозар Пројављеић посетио је јуче код Пјанића, у 10.30 часова, неколико сплавских посланика и др. Нестић-а, који дуже времена стоји у вези са овом странком. Г. Пројављеић је одмах по доласку г. Пјанића у Београд, дошао у Београд и ту је остао до данас.

НОРОШЕЦ У ЉУБЉАНИ

ЉУБЉАНА, 5. новембра. (Б. извештај „Правде"). — Данас је у Љубљани гостовао српски драмски уметник г. Јосип Нороше, који је поставио свој гостовање са „Господом Головом". Сутрадан је г. Нороше одиграо у Љубљани.

СТА РАДИТЕ СЕ ПРАТИО У ЗАГРЕБ

ЗАГРЕБ, 5. нов. — (Вр. В. Новости). Данас је у Загребу пристигао г. Пратић. Одмах након доласка је у Загреб г. Стјепан Радић, са којим је имао по неколико часова разговора. Сутрадан је г. Пратић по свој даљини путовао у Београд.

НОРОШЕЦ У ЉУБЉАНИ

ЉУБЉАНА, 5. новембра. (Б. извештај „Правде"). — Данас је у Љубљани гостовао српски драмски уметник г. Јосип Нороше, који је поставио свој гостовање са „Господом Головом". Сутрадан је г. Нороше одиграо у Љубљани.

Г-ћа Милин пред анкетом

Августа Повор сведочио је дуго при којем Гаћу Милину, који је у Београду на обавести одговор на питања која поставља и жали се г. Раде Пашића и Гаћа је одговорио, да је дао своје мишљење Министарству од г. Пашића. Она је дала опис, али није знала тачно колико су то износили. Г. Раде Пашић изјавио је да 800 или двеста и више је, да потврди да је одговорио на питања која је поставио Министарство. Г. Раде Пашић изјавио је да је одговорио на сва та питања, али је изјавио да је Гаћа Милин одговорио на питања која је поставио Министарство. Г. Раде Пашић изјавио је да је одговорио на сва та питања, али је изјавио да је Гаћа Милин одговорио на питања која је поставио Министарство.

Др. Крајач и занатске школе

Министар просвете и Министарски савет одлучио је решити питање о раду Опште Занатске Школе у Београду и Занатско-Трговачких Школама у Београду. Ова школа је основана у циљу одржања занатства и унапређења занатских школа, да тако четири занатске школе у Београду, Нишу, Крагујевцу и Новом Саду буду успешно рад по свим школама тако корисне за занатство, односно за будућност уназређења занатског напредног живота.

Жалити је, да се у будуће обрати што више пажња и помоћи стручно образовање омладине, рада стручне за самостално и неизвисно рад на унапређење домаће занатске.

Штреземан је оздравио

БЕРЛИН. — Министар иностраних дела Немачке се опоравио после двомесечног лежања. Он је данас могао у свечаној одећи да се појави у министарству.

Г-ћа Милин пред анкетом

Августа Повор сведочио је дуго при којем Гаћу Милину, који је у Београду на обавести одговор на питања која поставља и жали се г. Раде Пашића и Гаћа је одговорио, да је дао своје мишљење Министарству од г. Пашића. Она је дала опис, али није знала тачно колико су то износили. Г. Раде Пашић изјавио је да 800 или двеста и више је, да потврди да је одговорио на сва та питања, али је изјавио да је Гаћа Милин одговорио на питања која је поставио Министарство. Г. Раде Пашић изјавио је да је одговорио на сва та питања, али је изјавио да је Гаћа Милин одговорио на питања која је поставио Министарство.

Зајам за инвестиције

— Састанак министра грађевине —

Повољан глас у штампи о плану конверзије и потребама банака за инвестиционе зајмове. Министар грађевине г. Живојин Јовановић данас је имао састанак са директорима свих београдских банака. Предмет састанка је био план конверзије и потребе банака за инвестиционе зајмове. Министар је изнео своје мишљење о конверзији, а затим је изнео „Економски план", који предвиђа ове године 4 милијарде динара инвестиционих зајмова. Министар је изнео, да ће ове године 4 милијарде динара инвестиционих зајмова. Министар је изнео, да ће ове године 4 милијарде динара инвестиционих зајмова.

Нов пољски конзул у Загребу

ЗАГРЕБ, 5. нов. — (Вр. В. Новости). — Данас је у Загребу пристигао г. Антун Хмелевски. Он је дошао у Загреб као нови пољски конзул. Г. Хмелевски је дошао у Загреб као нови пољски конзул. Г. Хмелевски је дошао у Загреб као нови пољски конзул.

Изјава министра трговине

Поводом гласова у штампи о „Привредничком Паробродарском Друштву" Краљ. Југ. Банк. и Ад. Хомољ. Загреб, из Кабинета Министра Трговине и Индустрије г. Др-а Ивана Кршћ. нам је ово саопште следеће саопштење:

„Да поростимо путу паробродарске струје поводом ових писмених гласова министру Трговине и Индустрије у циљу стварања једног паробродарског друштва, ко је требало и хтело да прими нашим државним луке и Јадр. и Америке. По овоме министру Министарство Трговине и Индустрије нема ни званичној документ дале поступати.

„На основу ове поруке упутању је Министарство Трговине и Индустрије званичан акт министрословима Министарства трговине њихово мишљење и становиште о овој ствари. Сем тога упутило је Министарство Трговине од 11. Нов. 1936 од 16. септембра ове године писмо дирекцијама паробродарских друштава и то: „Атлантик Пловиђ Ко Ријека Д." и „Југословенско-Американске Пловиђе А. Д." у Загребу, у коме писму их обавештава о садржини горе поменутог писма, да се ту друштва немају у вези створити ту поморску струју и у појединачним случајевима да не могу никако пасти то остварити."

Госп. Министар Трговине и Индустрије нема више ништа додати поводом овог питања, а сиже ће гласовите изјаве, да буде одговор свих интересованих страна, кроз који ће моћи по приватне конференције. Према томе прерановано је говорити о месимом ста новишту Министарства Трговине и Индустрије по овом питању".

Судијски указ

Ив. В. Краљ. поставио је 30 окт. ушао о постављању ових судија: у штипском пр. суду г. Милана Кошића, писара Београдског трговачког суда; у ћустендилском прекршајном суду г. Пушину Вељковића, писара Битољског пр. суда; у јагодинском пр. суду г. Ђорђа Новковића, писара крагујевачког пр. суда у Аранђеловцу, суду г. Светислава Стефановића, писара истог суда; у Ваљевском стеченом истеченом суду г. Василија Лазића, писара прекршајног пр. суда; у зајечарском пр. суду г. Светислава Стојановића, писара Београдског пр. суда; у пр. тестовском суду г. Ђорђа Марковића, секретара министарства финансија у Београду у пристојеном напредном суду г. Ђорђа Бајића, писара Београдског пословног пристојеног суда; у пр. пиротском суду г. Павла Дитрића, писара истог суда; у пр. пријепољском суду г. Добривоја Борбунића, секретара пр. пиротског суда; у пр. ново-ланчанском суду г. Петра Мучибабића, писара пиротског суда; у лесковачком пр. суду г. господина Благоја Стојановића, за судију за кастарски дело за суда ново-вачки и варош Лесковац и судију истог суда г. Драгослава Радојчића, судију за лесковачки. За судију ћустендилског трговачког суда господина Борђа са Врањанеђа, судију ћустендилског чаковског суда, пристојеног суда за округ београдски за судију моторног суда у Београду господина Ђорђа Ђ. Ђорђевића, за судију за кастарски дело за суда ћустендилски г. Милићеја Ђ. Хранковић судију нашег суда и судију г. Војина К. Петровића као судију за моторне дела за исти среског.

Истим указом наслуђује министар правде господина је по моћи Ђ. Вукомана Лазаревића, рачуновођу трећекатегорије ове струке београдског трговачког суда, и г. Драгољуб Корбе братића судију ове категорије истог трговачког суда у Београду.

Г. Милићеја Ђорђевић, судија ове категорије пристојеног цивилног суда и г. Живорје Костић судија ове категорије суда ћустендилског пристојеног Ђ. ово суда поднели су оставке по службу, које су им уважене.

Судбе осјечких комуниста

ОСИЈЕК, 2. новембра. — Сп. Ђ. изв. „Правде"). — Данас је пошло је био пред пређе професору Мајсторићу и разним Пиковићу, који су оптужени за злоч. по чл. 1. закона о заштити држ. поретка и јавне безбедности (комунистичка пропаганда). Код оптужених пронађен је велики број пропагандних забрањених листова. Претпоставља се, да ће изнети, шеснаесто ће ићи у смрт.

Г-ђа Пашић у Руском Девојачком Заводу

Г-ђа Зорјанка Пашић посматра ученицама Руског Девојачког Завода

Пишу нам из Ниже Бечеје: У суботу 30. ов. мес. стигла је аутомобилом г. Ђ. Бегић г-ђа Зорјанка Ђ. Пашић, у пратњи г. Стојановића, шефа кабинета Министра Пошта Ђ. Пашића, и г. Ђорђа Ђ. Ђ. Ђ.

Штрајк у Геодетској Школи

СУДСКА КРОНИКА
За одвођење шеснаестогодишње девојке четири месеца затвора

Пренос посмртних остатака пок. Милана Туркља из Рима у Београд

Чешкиња разбојница убијају Фердинанда конгресу у Луцернову

САРАЂНИК-ЧИТАЛАЦ

Суђење поручнику г. Стевану Васиљевићу

Авто претрпео девојчицу

Качили се међусобно убијали

Немци потискују Словенце

Полиција и балет

Писмо г-ђе Уајд

Београдски живот

Народно Позориште: (Опера) Затворено.
Мањеж: 6(0 „Шта ће нам земља".
Београд „Позоришни" (10) Београдско Позориште.
Позоришни „Јатак" (10) Београдско Позориште.
Мањеж Вода: — Ово вечерње повлачи 20 ово бочно.
Кинематограф Авала: Четвртак и петак сваког дана од 16—22 и 18—22 час. Данас последњи дан.
Кинематограф Б. Т. Авала: Почев од 17 Отворено је за сваки дан од 16—22 и 18—22 час.
Народни Музеј: Отворен свакога дана, осим понедељка и празника од 9—16 часова.
Кинематограф Ореол: Отворено је за сваки дан од 16—22 часа и за сваки дан од 18—22 часа

Роман „Правде"

Витез Пардајан

— Роман МИШЕЛА ЗЕВАКО —

(Настаак)

— Ја сам ти рекао: „Ако ме не будеш волела, ја ћу се убити".

КАФЕ-РЕСТОРАН „АКАДЕМИЈА" ОТВОРЕН

НАЈЕФТИНИЈЕ ЦЕНЕ И НАЈБОЉИ УСПЕХ
МАЛИХ ОГЛАСА У „ПРАВДИ"

ТРАЖЊА И ПОНУДА СЛУЖБЕ . . 5— дин. до 10 речи
ТРАЖЊА И ПОНУДА СЛУЖБЕ . . 8— дин. до 20 речи
ТРАЖЊА И ПОНУДА СТАНОВА . 12— дин. до 20 речи
ТРАЖЊА И ПОНУДА ЛОКАЛА . 15— дин. до 20 речи
КУПОВИНА И ПРОДАЈА . . . . 10— дин. до 20 речи

Велике у виђеним слогом високе цене, које за ове ситне огласе плаћа сваки, ко има потребе да нешто купи или прода, ствара велики број оних малих огласа, који су нарочито погодни за оне, који немају довољно средстава за велике огласе.

СЛУЖБА

ПОТРЕБНИ ЈЕ за стално место мајстор механичар, који је способан за вођење и монтирање. Удружење Ратних инвалида Београд ул. 12. 13699

ДОМАЋИЦА интелигентна из бољих кућа, која познаје добро кување, за једно госпођу, мала породица, може и са једним дететом. Адреса М. Павловић, Сарајево, Скендерија 10 код пијаце. 13700

ГОРЊЕМУ РАТНИК ИНВАЛИДА Београд ул. 12 потребан је механичар за столарску струку. 13699

ТРАЖИ СЕ добар механичар за пројектовање, који познаје добро рад са 60 коња снаге. 13711

АДСТИКАРОМ потребан механичар, који познаје добро рад у електрицитету. Писма са молбом под „Механичар" на адм. 13712

ШОФЕР тражимо за рад код нас. Само онај који је у стању да поднесе напоре рада и да у потпуности одговара за возило и за поверени материјал, нека се пријави у претходно Сарајево, Ул. Мајданџик 10. Ради се и ноћу. Само онај који зарани пријави, може се надати да ће бити примљен. Пријаве се примају само до 5 часова ујутро. Сарајево, Ул. Мајданџик 10. 13716

ТРАЖИ СЕ учитељ — Словенац за шест ученика у Словенији. Плата по договору. Понуде на адресу: Ивана Вашић, Загреб, Илица 30. 13717

ЗЕРЕЊАНИН! Учишће нам се чудновато, али истина. Наше ново трговачко учење Мајсторе Бошка привлачи, за је нам велике плате нужне и сувише прескупе. Одавде радна вам трговачка школа Мајстора Бошка вам нуди: Велике Лудорије! Ако ли дођете код нас сигурно дружину ћете наћи. Ако ли пак не дођете, онда ћете ви бити Зерењанин! Ако ли дођете код нас сигурно дружину ћете наћи. Ако ли пак не дођете, онда ћете ви бити Зерењанин!

А ово што је пре свега, нашег рада: ући чисто, школа је отворена за сваког знања на свету, па ако нећеш ни баш примитиван код дођеш, ваше место је овде, ако ли пак не дођеш онда ћеш остати Зерењанин.

Истичемо то само једно: научићеш код нас за кратко време трговачки посао, трговачки преписку, трговачки рачун, трговачки закон, трговачку географију, трговачку историју, трговачку робу, трговачку статистику, трговачку економију, трговачку технологију, трговачку механику, трговачку физику, трговачку хемију, трговачку биологију, трговачку робу

Нова изненађења са јефтиним ценама

ЗА ЈЕСЕН и ЗИМУ СА 40-50% ЈЕФТИНИЈЕ (У ПОЛА ЦЕНЕ)

Штофа, Велур-де-лена, Силкиних сомленог и вуненог и каракула Мушког штофа за зимске капуте и одела и осталих артикала

БРАЋА Х. ГАБАЈ код „КРУНЕ“

Кнез Михајлова ул. бр. 33. БЕОГРАД Телефон 23-22

Извештавају П. муштерије да ће продавати велике партије јесење и зимске робе са 40-50% јефтиније

Препоручујемо п. муштеријама да у њиховом сопственом интересу прегледају наше огромно стовариште и увере се о истинитости наших јефтиних цена.

Преглед робе слободан, без обавезе на куповину.

Тежак крел Бањо 100 см. ширине 700 дин. мет.

Велур де пен чисто вунени 140 см. ширина	130	дин. мет.
Сомлени Силкиски за мантлове и капуте	220	дин. мет.
Дутр Силкиски за мантлове и капуте	160	дин. мет.
Каракул за капуте и мантлове 120 см. широке	150	дин. мет.
Чисто вунени штоф у разним Сојама	30	дин. мет.
Дезенкраних постава 160 см. ширине	25	дин. мет.
Сомот Велвет енглески у разним бојама	40	дин. мет.
Кожица-Пелиз црних 40 дин. конац, других боја	20	дин. комад

Тешка чиста свила 90 см. ширине 55. дин. мет.

МУШКИ ШТОФОВИ

Мушки енглески штофови од дин. 60, 80, 100, 120, 140, 160, 180, 200, 220, 240, 260, 280, 300, 320, 340, 360, дин. метар.
Енглески дупл штоф за мушке рамлак капуте од цене: 160, 200, 250, 300-450 дин. мет.
Комплетан џутер гарантује за дин. 250-280-300 дин.

ФРАНЦУСКИ ЖЕНСКИ ШТОФОВИ

Женски штофови најмодернијих тканина за хаљине, костиме и мантлове цене: 200, 180, 160, 140, 130, 120, 100, 90, 80, 70, 60, 50, 40 до 30 д. м.

Платно за девојачку спрему од Дин. 16 па на више.
Платно за постеље и душеке чаршаве од Дин. 30 па на више.
Сенца за мантлесе црне и у најмодернијим бојама од дин. 100 дин. метар
Креп-де-шин 90 см. шир. Пајџет синка 28 дин. мет.

Преосталих реслова разних артикала по невероватно ниским цемама.

13709

ВЕТЕРИНАР ЛЕКАРСТВА

А-р ДРАГ. Т. ВАСИЋЕВИЋЕВИЋ

специјалиста за СИФИЛИС, болести коже и полних органа.

Прима од 7 до 10 пре и по подне. Телефон 21-80 Ул. Краља Милана 12 дом „Словенија“ 13711

САЛОНСКИ БРИКЕТ

ДРВО, УГАЉ, КОКС, ЋУМУР

„ВЕЛЕБИТ“

Телефон 37. Бул. 30-б

Боји „ГО“ за данас је најбоља и најекономичнија за бојење коса, брада и бркова.

Браћа Г. Динић

Двор. Фризери БЕОГРАД. 13708

ЗАЈАМ

од 250-300 дин. дајем по месеци. Адресу уредник Правде, који ће вам дати и остале потребне податке. На Авнојеви Расположиви Банко дајем 190 по комади.

Ако су Вам обновљене ствари мокрењем, боље ће и сушење. Банко ће вам дати и ДЕЗОДОРАНТ који уклања. 13615

ОПЛАС

Све сорте СЛАНЕ РИБЕ и већој количини

Бошко Ћирића

ресторант трговца Дрежна бр. 30. 13712

НАМЕШТАЈ

салони и намештајски додатци најповољније код „ДАЧЕ“ Ђура Кашурића В. Шимије бив Лазаревића

ЖЕНСКЕ ШПИЦЕ И СВЕ ПРИБОР

У згради железничке станице у Београду

Сима М. Лазаревић

Објава

Према решењу Управе Ф. М. Бр. 15.343 од 2. новембра 1926. г. Управа Дирекције Монополa набавиће путем оферталне лицитације 301 комад разних сукнених платна (пустера, фланелуза, шифона и др.) за овогодишњу потребу.

Лицитација ће се одржати на дан 6. децембра 1926. г. у 11 часова у конференционој Управника Дирекције Монополa.

Услови, мустре као и сва близа обавештења могу се добити у канцеларији Одељења за робу радног дана од 9—12 часова.

Из канцеларије Управе Дирекције Монополa. Бр. 15.343 од 2 новембра 1926. г. 13710

ЕЛЕГАНТАН СТАН

МОДЕРАН СТАН

Штрикерке

потребује за стални посао

Фабрика трикотаже „Борка“

Јавити се у стоваришту Васкина 25. до Хотел „Империјала“. 13678

НАМЕШТАЈ

Са богато сачињеним плаћај, велика трпезарија, добро врло сто, у фабрикама стоварнице

Мих. В. Вујовића

Београд Балканска (Код улице Краљице Наталије, Телефон 17-04. 13707

ЗА ИЗДАВАЊЕ

ЗА ИЗДАЈАЊЕ

СКЛАДАЊЕМ најновији рецепт управљачког фабрикације дезодоранса **КРЕМ СИМОН**, **ПУДЕР ДЕ РИ СИМОН** одређен као најбољи и најпрактичнији у свету, који чини ваш тен свеж, нежан као руже и младости.

ПУДЕР СИМОН је фино, не сипи се, не мрља, не мења боју и не ваља употребљавати више пута дневно.

КРЕМ, ПУДЕР И САПУН СИМОН

могу се добити свуда

Parfumerie SIMON, 59 Fg., Saint. Martin, Paris. 13704

Израда штампаних формулара

Управа Трговца и Осигураника у Београду одржаће на дан 13 новембра ове год. у 11 часова пре подне оферталну лицитацију за израду

штампаних формулара за 1927. год.

Услови се могу добити сваког радног дана у Материјалном Одељењу ове Управе од 2-5 по подне.

Из Управе Трговаца и Осигурања УБр. 5497. 13721

СТАНОВИМ

Коначна ликвидација

са мушким штофовима

Услед великог лагера од данас

продајемо све мушке штофове

од цене дин. 80, 90, 100, 120, 150 па навише

Чиста вунена тканина 150 см. ширине за мушка одела, зимске капуте, ибериигере

Аврам Габај и Комп.

КНЕЗ МИХАИЛОВА 27. 13719

Штампарија „Правде“ — Београд, Коларчева 9. — Телефони 10.

ПОШТАРИНА ПЛАЋЕНА У ГОТОВИ | БРОЈ 640. ЧЕТВРТАК 4. НОВЕМБРА 1926. ГОДИНЕ | ЦЕНА 1 ДИНАР

ПРАВДА

Ауто Г. Николаи Ј. Васић, сенаторер Народна Бомба

БЕОГРАД

БРЈ. 292 | ЗЛАТНИК И ДИРЕКТОР МАНОЈЛО М. СОКИЋ | ОДНИМА XXII

СИТУАЦИЈА

Пред седницом радикалног клуба

Пошто г. Узуновић и даље ћути, то ће г. Пашић изићи пред клуб

— РАДИКАЛИ И РАЗИЛАЗНИ ПИСУ САГЛАСНИ У ПОГЛЕДУ ЗАКОНУ. БАЛКАНСКИ ДАНАС ИДЕ У ТОПОЛУ —

Сутрашњи састанак радикалног клуба г. Узуновића и члана радикалног отцепка г. Пашића бивају све интересантнији. И ако је г. Пашић казао г. Узуновићу да радикалну странку ну може бољи пријатељи од г. Радића — што је значило чувствено признање — г. Узуновић је од тога дана забунио „Правду" и сам не зна шта заиста мисли обзиром на коначно да, и да ли ће уопште у интересу клуба говорити.

Г. Пашић нема одлучну мисао да ће радикалну странку поново изградити у дефинитивну — а остаће нема.

Г. Узуновић не поднеће ни ће скоро чути ово своје предлагање. Та врста нема никог ни Пантелијиног пола. И он са тога и зајде ћути.

Код г. Пашића комплекса не је у тој нашој мисаоној вези и за ће се питати шта преостаје, сазнаће се у којему је дистанси међу.

Шта ће тога бити, нико не зна. Али то од заједног клуба нема сагласна. Ни једно ни друго не одговара интересима странке. Ни једна странака нити ће тако да живи и опстане. Да се потпуно уништи.

Ако је г. Пашић хтео сетну тему чега је место Нову, он је погрешио. Ова нову нову. Да ће г. Пашић у том случају бити и он сам у радикалном клубу нико више не зна. Сигурно је једно: Узуновић, нарави да једино капиталне ствари.

ПУШЕЊ КОД УЗУНОВИЋА

Г. Пашић је био сам код г. Узуновића. Ту је и остао. Разговарали су о политичкој ситуацији и одлучили да ће поново сазвати седницу.

СУСТАНАК ШЕСТОРА СПОЉНИЋИМ

Г. Данас је састао у Спољићима. Ту је дошао и г. Пашић. Сутрашњи ће бити одређени ће састанци. Г. Узуновић је обећао да ће ући у разговор са г. Пашићем.

ИЗЈАВА РАДИКАЛНОГ ПРАВНИКА

Г. Радојковић је данас изјавио да ће сазвати седницу клуба, али не зна када ће бити. „Правда" је чула да ће седница бити сазвана за суботу. Сва ова неизвесност је последица тога што г. Узуновић не може да се реши.

СЕДНИЦА РАДИКАЛНОГ КЛУБА

Сутрашња радикалнога клуба још није ни сазвана, али је извесно да ће седница бити и одржана. А ако, ипак, и не буде пуноћа састанак г. Пашића. Свој одлазак Пашић ће, вели се, и на тој седници саопштити.

ДОПУТОВАЛИ МИНИСТРИ

Јуче су стигли министри из Београда. Министри: Г. Стојадин, Пуриш, Шилић и Шумарић.

МАНСИМУМИЋ КОД УЗУНОВИЋА

Посланик Јанић је био код њега. Разговарали су нешто о Мансимумићу.

НЕСПОРАЗУМ У ПОРЕСКОМ ЗАКОНУ

Разилази и радикални, чланови пореског закона, нарочито су дуже по којима сагласа у Народној Скупштини, у прелиминарној дискусији. Разговарало је о резервисаним чланковима, али није могло бити постигнут споразум у овоме чланку. Решење је да се чланови о којима сагласа нема, у преговорима спорумева. После то сагласе на општи чланак се врати министарски савет.

БАЛКАНУ У ТОПОЛИ

Г. Ђ. Балкански ће ове данас у посетити ову Врховну команду са којом ће имати и Београд.

М. ТРИФУНОВИЋ У ДВОРУ

До јуче нам одлазак г. Милоја Трифуновић је био свима у Двору код г. Д. Димитрића.

ДЕМАНТИЈА КОД ПАШИЋА

Г. Пашић је дао следећу демантију поводом тих Св. Вечера са посланицима.

МИНИСТАРСКА СЕДНИЦА

Синоћ је Министарски Савет састао. Седница је трајала од 5 до 8 сати, и одржана је у Министру савезне комбинације, као једине после ниже — пуноће које ће дати и Пашићева и наша даље. Све је то без разлога. Наша позиција и пуноће ће ће.

У недељу ће Радић у Осијеку држати говор.

Сутрашњи одржаће општи избори ХСС, да се не учествује на пројекат Шпегеља. Сматра да је ово неприлично и да ће ће ће

Рад Народне Скупштине

Дебата о кредитима министра саобраћаја

После интересног говора Николе Стојановића о раду на пољу привредног живота земље, говорио је посланик Драгиша Јовановић. Говорио је врло кратко и у главном се осврнуо на говор министра саобраћаја Стојановића. Он је изнео своје мишљење о железничкој политици, нарочито о железничким тарифама, односно о њиховој висини, и о томе како треба приступити изради нових.

ВАСИЛИЈЕВИЋ Т. М. ПРОФЕСОР

Господо, ја сам дошао данас да изнесем своје мишљење о једној врло важној ствари, а то је о нашој железничкој политици. Ја сам, господо, у свом говору, који сам имао прилике да изнесем пред Народном Скупштином, изнео своје мишљење о нашој железничкој политици, нарочито о железничким тарифама, односно о њиховој висини, и о томе како треба приступити изради нових тарифа. Ја сам тада изнео своје мишљење о томе, како ја мислим да треба да буду ове тарифе, и

Акција Савеза Аграрних Заједница

— Конгрес у Н. Саду и Београду и предаја резолуције. —

Конгрес Савеза Аграрних Заједница који ће овако одржан од 30 на 31 октобра у Новом Саду и 1. и 2. новембра 1926. године у Београду.

Савеза Аграрних Заједница, као што је већ раније писано, конституисан је пре неко и наилазила врло велика узака пропаганска аграрних заједница у појединим аграрних крајевима у Војводини, где је врло мало познавања аграрног покрета и појединих аграрних проблема у нашој земљи, као и у осталим крајевима Краљевине Југославије.

Ова акција Савеза Аграрних Заједница, која је у врло кратко време обухватила скоро све аграрне крајеве Војводине, врло је успела и у многоме је допринела да се у Војводини, где је аграрно питање најважније, сви аграрни елементи, без обзира на своју политичку припадност, окупе око Савеза аграрних заједница, да се у њему боље упознају и да се на тај начин створи што јача аграрна организација.

Ова акција Савеза Аграрних Заједница, која је у Војводини имала тако велики успех, наишла је у осталим крајевима Краљевине Југославије на велике тешкоће, које су се састојале у томе, што је у осталим крајевима Југославије аграрно питање мање важно, а и аграрни елементи нису још довољно сазрели за разумевање аграрног покрета и аграрних проблема, па је због тога ова акција Савеза Аграрних Заједница у осталим крајевима Југославије наишла на велике тешкоће.

Ипак, и поред свих тих тешкоћа, Савез Аграрних Заједница је у кратко време успео да у Србији, Босни, Далмацији, Словенији и Македонији створи јаке аграрне организације, које су се у многоме показале као врло добре помоћнице Савеза Аграрних Заједница у његовој акцији.

Ова акција Савеза Аграрних Заједница, која је у Војводини имала тако велики успех, наишла је у осталим крајевима Краљевине Југославије на велике тешкоће, које су се састојале у томе, што је у осталим крајевима Југославије аграрно питање мање важно, а и аграрни елементи нису још довољно сазрели за разумевање аграрног покрета и аграрних проблема, па је због тога ова акција Савеза Аграрних Заједница у осталим крајевима Југославије наишла на велике тешкоће.

Ипак, и поред свих тих тешкоћа, Савез Аграрних Заједница је у кратко време успео да у Србији, Босни, Далмацији, Словенији и Македонији створи јаке аграрне организације, које су се у многоме показале као врло добре помоћнице Савеза Аграрних Заједница у његовој акцији.

Живојин Мишић, председник Савеза Аграрних Заједница — Земљорадничких Удружења.

Задатак је Савеза Аграрних Заједница, да у Србији, Босни, Далмацији, Словенији и осталим крајевима Краљевине Југославије, где се аграрно питање још није довољно разјаснило, где се аграрни елементи још нису довољно сазрели за разумевање аграрног покрета и аграрних проблема, да и у тим крајевима створи јаке аграрне организације, које ће моћи да воде борбу за аграрне интересе сељака.

Задатак је Савеза Аграрних Заједница, да у Србији, Босни, Далмацији, Словенији и осталим крајевима Краљевине Југославије, где се аграрно питање још није довољно разјаснило, где се аграрни елементи још нису довољно сазрели за разумевање аграрног покрета и аграрних проблема, да и у тим крајевима створи јаке аграрне организације, које ће моћи да воде борбу за аграрне интересе сељака.

РЕЗОЛУЦИЈА САВЕЗА АГРАРНИХ ЗАЈЕДНИЦА

усвојена на конгресу

Дне 30-ог новембра Управни Одбор Аграрних Заједница је поднео на седници Конгресу Аграрних Заједница у Новом Саду следећу резолуцију:

1. Да у Краљевини Србији за народносне Пуном Србима, Хрватима и Словенцима, као и у осталим крајевима Краљевине Југославије, где је аграрно питање најважније, сви аграрни елементи, без обзира на своју политичку припадност, окупе око Савеза аграрних заједница, да се у њему боље упознају и да се на тај начин створи што јача аграрна организација.

2. Да се аграрно питање у Краљевини Србији, Босни, Далмацији, Словенији и осталим крајевима Краљевине Југославије, где се аграрно питање још није довољно разјаснило, где се аграрни елементи још нису довољно сазрели за разумевање аграрног покрета и аграрних проблема, да и у тим крајевима створи јаке аграрне организације, које ће моћи да воде борбу за аграрне интересе сељака.

3. Да се аграрно питање у Краљевини Србији, Босни, Далмацији, Словенији и осталим крајевима Краљевине Југославије, где се аграрно питање још није довољно разјаснило, где се аграрни елементи још нису довољно сазрели за разумевање аграрног покрета и аграрних проблема, да и у тим крајевима створи јаке аграрне организације, које ће моћи да воде борбу за аграрне интересе сељака.

4. Да се аграрно питање у Краљевини Србији, Босни, Далмацији, Словенији и осталим крајевима Краљевине Југославије, где се аграрно питање још није довољно разјаснило, где се аграрни елементи још нису довољно сазрели за разумевање аграрног покрета и аграрних проблема, да и у тим крајевима створи јаке аграрне организације, које ће моћи да воде борбу за аграрне интересе сељака.

КОД КАСИНЕ ДОЛАЗИ ИДЕАЛ ЖЕНСКОГ СВЕТА ?

Прослава 11. новембра

— Представа Београда г. Живка Павловића —

Удружење Резервних Официра и Ратника Краљевине Србије, Хрвата и Словенаца који су били Народносилачке Фракције у Ратишу „Орлић" упутило је дипломатским начелствима државних и трговачких агената у Београду да сутрадан, 11 новембра, у Београду, у Народном позоришту, приреди свечану представу, на којој ће бити приказана једна од српских народних историјских драма, да ће позвани на ову представу моћи да присуствују, поред дипломатских представника, и чланови Удружења, као и породице њихових чланова.

Ова представа, која ће бити приређена у славу Дана примирја, биће једна од најлепших свечаности, које ће Београд ове године приредити.

Ово је прва представа, која ће бити приређена у Београду, а ми смо сигурни да ће Београђани, који воле своју историју, и који воле своје ратнике, ову представу посетити у великом броју

Балко о односима са Југославијом

— МАЂАРСКИ МИНИСТАР СПОЉНИХ ПОСЛОВА ДАЈЕ ИЗЈАВУ „ТАНУ" О САВРЕМЕНИМ ОДНОСИМА СА НАШОМ ЗЕМЉОМ.

ПАРИЗ 3. новембра. (Т. Ман. Правда"). — У вези са предстојећом посетом министра спољних послова Краљевине Југославије г. Јевтића, Тану је дао изјаву мађарски министар спољних послова г. Колман Балко. Тану је изјавио да је посета г. Јевтића Мађарској од великог значаја за даљи развитак добрих односа између Југославије и Мађарске. Тану је изјавио да је посета г. Јевтића Мађарској од великог значаја за даљи развитак добрих односа између Југославије и Мађарске. Тану је изјавио да је посета г. Јевтића Мађарској од великог значаја за даљи развитак добрих односа између Југославије и Мађарске.

Француски протест у Риму

ПАРИЗ 3. новембра. — (Т. Ман. Правда"). — У вези са француским протестом због напада на француског амбасадора у Риму, који је извршен у Риму, Тану је изјавио да је француски амбасадор у Риму био нападнут од стране италијанских фашиста.

Дунав код Апатина расте

— Пред новим опасностима —

АПАТИН, 3. новембра. — (М. Ман. „Правда"). — Код Апатина Дунав непрестано расте. Вода је достигла висину од 4 метра и наставља да расте. У току дана очекује се даљи пораст. Дунав је већ у неким местима изашао из корита.

Избори у Америци

ПАРИЗ, 3. нов. (Т. — Тануов Тануов" јавља из Њујорка да ће у току ове године бити одржани избори у Америци. Ово је једини случај у историји Америке, да се избори одржавају у току једне године.

Ко је убио Белимова

СОФИЈА, 3. нов. (Т. — Полиција је ухватила да је убица Белимова, који је убијен у његовој кући, ухапшен Анко Македонац. Ухапшен је и Митрофан Шишков. Полиција сумња да је Белимов убијен по наређењу Краљевине Југославије.

Енглески дефицит

ЛОНДОН, 3. нов. (Т. — Енглески државни дефицит за прву годину износи 200 милиона фунти ст. Ово је највећи дефицит у историји Енглеске.

Снег у Белгији

БРИСЕЛ. — Јучерашњи снег у Белгији је изазвао велике саобраћајне сметње. Многи возови су били отказани.

Олуја у Тевону

ПАРИЗ. — Јучерашња олуја у Тевону је изазвала велике штете. Многи возови су били отказани.

Новости за Занатске Школе

Министар трговине и индустрије одредио је износ за помоћ занатским радионицама и занатлијама Државе Занатских школа у Београду, Сарајеву, Скопљу, Нишу, Шапцу и Крагујевцу. Ова помоћ износи: у Београду 150.000 дин., Земуну 10.000 дин., Шапцу 10.000 дин., Крагујевцу 10.000 дин., Нишу 100.000 дин., Сарајеву 15.000 дин., Мостару 10.000 дин., Скопљу 15.000 дин., Битољу 10.000 дин., Приштини 10.000 дин., Сомбору 10.000 дин., Новом Саду 10.000 дин., Осијеку 10.000 дин., Вуковару 10.000 дин., Загребу 10.000 дин., Сплиту 10.000 дин., Шибенику 10.000 дин., Дубровнику 10.000 дин., Сушаку 10.000 дин., Госпићу 10.000 дин., Бањој Луци 10.000 дин., Сарајеву 10.000 дин., Мостару 10.000 дин., Скопљу 10.000 дин., Битољу 10.000 дин., Приштини 10.000 дин., Сомбору 10.000 дин., Новом Саду 10.000 дин., Осијеку 10.000 дин., Вуковару 10.000 дин., Загребу 10.000 дин., Сплиту 10.000 дин., Шибенику 10.000 дин., Дубровнику 10.000 дин., Сушаку 10.000 дин., Госпићу 10.000 дин., Бањој Луци 10.000 дин.

Код добављача новчане „Кућни Јозефа" — по којој води брзој новчани интерват и врло мало плаћа. Много прибављају мајстори који „Кућни-Јозефу" шаљу све што одлично средство чисти и сија. И то у тегли и у пакет.

13720

САРАДНИК-ЧИТАЛАЦ

Рубрика за сарадњу читалачке публике

Народноодбрамбена културна

На у једном месту у нашој земљи, нашли, на овом се опасти послови са о-народноодбрамбеним радом као у Перлебеју.

Позвано је већ да се народноодбрамбена радња сврши 40. годишта, па као су је ће Народна Одбрана 1935. г. грантама обезбедити, једно су стигли да та обавезе по г. Перлебеју. Тако се од рада са играма до школе и као се тамошње друштвени ће као ће рад одмести да не ће ни наставе и основна школа. Може да буде и боље, од онога.

Ако је тако добро нараду за спокојство, а и за основну школу зна је било у Перлебеју нарада, у којој је равница Српска Канижарица. После-напоменуо од маленица тамошња, рекао је решење да се ће ће ће

Доктор Воронов као сапремени чаробњак

Стрпљење, које је потребно за успех при раду са животињама, — одлично је применио старац, а ово је једини човек који може да ради са животињама, а да не буде изгрижен. Ја сам га видео у Берлину, Бечу, Будимпешти, где је са великим успехом радио и показивао своје вештине, и у свима великим новинама је о њему писано.

Та ко се звао професор Воронов је, као што сте сигурно чули, један од највећих научника у Европи, великан који је својим експериментима увео радикалне промене у науци о подмлађивању. Али ипак, у очима свога деда, он је био само — чаробњак.

Још у ја не знам који годину када је деда у Русији одржавао своје представе, ја сам га често посећивао у његовој соби у хотелу. Пред старим својим гостима, који је увек добијао у вези свог посла, деда је имао обичај да се хвали својим унуком. Ја сам, наиме, имао у то доба, а и касније, неку чудну способност да разумем животиње, па сваком старом цирку-нашем, са којим је деда радио, ја сам био представљен као „унук који разуме животиње“. Ја сам, наравно, био поносан на то, а деда је, у ствари, био још поноснији од мене. Ја сам, наиме, био једини човек који је икада могао да ради са животињама, а да не буде изгрижен. Ја сам, наиме, имао једну чудну способност, коју деда није имао, а која је била у стању да замени сваку вештину. Ја сам, наиме, имао стрпљење.

Ово је, наравно, био један од разлога зашто је деда мене тако волео. Ја сам, наиме, био једини човек који је икада могао да ради са животињама, а да не буде изгрижен. Ја сам, наиме, имао једну чудну способност, коју деда није имао, а која је била у стању да замени сваку вештину. Ја сам, наиме, имао стрпљење.

Још једна ствар која је деду волела, била је та што сам ја, као и он, био страствени љубитељ животиња

Савремена француска жена

— ПОСЛЕРАТНЕ НЕВОЉЕ СТВОРИЛЕ СУ СЛ.ЧАН ЖЕНСКИ ТИП У ПАРИЗУ И БЕРЛИНУ — ПАРИЗАНКА НАО ДОМА ИДА — НА БЕЛОКЉЕВЦУ И НА ЛИЦУ. — ПРИЛЕПНА ЉУБАВ ИДА ПОД НАЈТЕЊИМ ГИСЛИОСТИМА. — ЕДИНИЧА ХОТЕЛИЈЕРКА — У ЖЕНСКОМ РЕСТОРАНУ. —

Данашње жене и жене из доба ратних невоља и таквих су се створиле под утицајем ратних прилика. Оне су у многоме различне од жена из времена пре рата. Оне су и физиолошки и психички друкчије. Оне су друге жене. Оне су нове жене. Ратне невоље створиле су нарочито женски тип. Тај тип је најизразитији у великим европским градовима, у Берлину, Паризу, Бечу, Лондону, Риму. Ту је тај тип најизразитији. Ту је он и најчешћи и најлакше га је наћи. Ту је он и најкомплетнији и најлакше га је наћи.

Шта је тај тип жене који је створио рат? Ја ћу вам покушати да га опишем. Ја ћу вам покушати да вам га дам. Ја ћу вам покушати да вам га приближим. Ја ћу вам покушати да вам га учиним познатим. Ја ћу вам покушати да вам га учиним разумљивим. Ја ћу вам покушати да вам га учиним симпатичним. Ја ћу вам покушати да вам га учиним драгим.

Ја ћу вам покушати да вам га учиним драгим. Ја ћу вам покушати да вам га учиним симпатичним. Ја ћу вам покушати да вам га учиним разумљивим. Ја ћу вам покушати да вам га учиним познатим. Ја ћу вам покушати да вам га приближ

Др. Еуген Владимирски?

Др. Еуген Владимирски
Ићико немачкиме полицији

Познавалска Загребу од Лиона тамнице и из Тегеранског Одсека Антикомунистичког Светског покрета о Вуји, који је фотографије ових људи, а и које су они сачинили.

„Приликом интервјуа сарадника у хотелу „Три Краља" на дан 7-X-1926. био је замерио остављен у кући Др. Еуген Владимирски, рођен 28-2-1888 у Москви, пријављен Александра II Романова, завршио је Академију ген. Штаба.

Од одликова Др. Еуген Владимирски носи Орден Торбена у Грузији добио је немачки орден и сабљу коју је поклонио Хитлер.

На слици је један, је је мало час мени Др. Еуген за једног у Београду. Др. Владимирски

Снимак у Техничком Одсеку у Београду

у Чехословачкој, — који је учинили, да сам себе изда лажан немачки патрон и сарадник комунете.

Приликом претреса, код њега су нађене потврде за претходно рабораторијске прегледе. У једној свесци налазе стоји да је био одвезен у Москву, да затим је за кратко времена у Инжинјерску у Москви био 8 године. За време свог боравка у Лиону успео је да прође Академијски Универзитет стечена звања. У једној исправи стоји да је био одвезен за немачке послове и директор Гимназије Клинцеја у Москви. Са свим осталим обрасцима се је из интервјуа у Загребу. Упућивања с особом за једнако дописивања прилога из сарадње Лиону, који су та и подпечатом.

Као се види из тога, као што сабиме, документима, приказаним за приликом и Загребу (из комуне). У тој пропаганди спада да и Владимирски под разним именом. 1915 године одлази као и од стране Француске, где у Децембру до 1921 године, 1921 прелази је у Немачку, где је као политички сарадник у Министарству Правде. Пошто је Немачка добио материјалне стеће напустио и Рајху.

Ако

Београдски живот

У КАСИНИ У КАСИНИ
Са одушевљењем аплауза на свакој
приставци београдским пропраћају сјајно
успелу премијеру
НА ЛЕПОМ ПЛАВОМ ДУНАВУ
СИМПАТИЧНА ВЕСЕЛА ИГРА ИЗ БЕЧКОГ МИЛИЈЕА.
У главним улогама:
Хари Лидке и Лија Мара.

ДНЕВНЕ ВЕСТИ

Дуван против Турака.

Сватови против Турака.

Турнеја Ђуке Јовановића.

Турнеја Ђуке Јовановића.

**Турнеја Ђуке Јовановића

КАФЕ-РЕСТОРАН „АКАДЕМИЈА“ ОТВОРЕН

Роман „Правде“

Витез Пардајан

— Роман МИШЕЛА ЗЕВАКО —

(Наставак)

Краљ Франциск заиста не дугује Мајнеје Тузи, са сигнор за њихов подухват, у најкраћему: свако зато што је дрзак добро зна ког је господара служи.

II.

ГЛАС НАРОДА

Витез Пардајан очекивао је сигнора Дежанин са Љубљанском експедицијом: Дежанин је одговорио да ће доћи, али када? Да ли ће доћи пре него што Мајнеје Тузи буде ухваћен? Да ли ће доћи после? Можда је то и чак. Али у чему ће му сад моћи помоћи? Ако је Мајнеје Тузи ухваћен, он ће сам моћи да се ослободи.

Када је неко за нешто као што је он проведавао се дуго, он сигурно претпоставља такву, као је он, и зато се не забуни.

На жалбу. Ваш ће господин с целом својом снагом радити, он заборавио сигурно, иначе је он његовог мишљења био одличан човек. Сигурно је заборавио. Он неће ни дићи руку, а ако и дигне, неће ни мрднути ни једним мишићем.

Пардајан је тада тежио да нађе у чарапи да му пошље кад-тад тајни гласник. Он је, наиме, тај му са свих страна пружао помоћ.

Витез није ни помишљао да је најсигурнија и најпрактичнија мисао за њега послушати и да ништа не чини.

Код куће на њега чека Анторета, он сигнал да је нагнао Пармо сасвим изненађен, као што се сви изненаде кадгода видели да се пробијају кроз гомилу.

Најнеобичније гомиле радозналих света, чудним се ову и тражају. Велико пространа видела Франсе, а нарочито у Паризу, из којих се чује потмуло мумљање, а сатиде и гласно говорење.

Шта је то што говоре?

Пардајан се трудио да не изгуби ни једну синоћну реч.

У једном трактиру један од њих почиње говорити, када једанаест других, а онда за њих још неки, који су били у другим трактирима одмах сазвали пријате и они се напуне. Витез устаје: нема се пробијати шапатању, кашљу и псовкама, као на неке гласове у црквама.

Тада је он пустио да га ноге понесу, који је пристајао сам собом, где год.

Пред њим су једна дамица са са руке трговкиња, три најмоћнија женскиња врапца, једна стара, строгонога изгледа. И свака од њих прошла кашаље.

— Живео Краљица! Живео Принц! Живеу Краљ!

— Какав су то три сина? упита Пардајан једног човека, који се нагнао поред њега.

Овај њега погледа, па одмахне, али онда неће нешто дуговрано размуди, одговори једва:

— Какав, пријатељу, зар ви не познајете Краљева најгорега од двоје момчета? Ни Краљеја, краљевић универзитетски? Наравно Краљеја! Види се да си ти са Пашта пријатељ, господине!

— Наравно, ја дошао из унутрашњости, рече Пардајан, Аа!, то су двоје момчад, синовци и нећаци Краља од сестре. Зар сте заиста хтео сам и то казати!

— Та су сви њима присталице господина Гиза! Зналаци господина Гиза!

— Да кажеш! Па то је мислио част за господина од Гиза!

— Да, господине, то су правилан свети чеи, ако сте рекао добро!

— Који неки? упита хладно Пардајан.

— Који неки? Зашто хладно питаш? Ако ниси, онда... Али, ако! Који неки? Који неки! Који неки! Који неки!

3. овог месеца отворено је

Велико стовариште чувене обуће

„МЕРЦЕДЕС"

Б. ШЛОМОВИЋ и КОМП.

Кнез Михаилова 15.

Телефон 42-44.

Ко год је пријатељ своме џепу, посетиће нашу радњу јер ће у њој добити најбољу и најјевтинију обућу.

Свака муштерија добија леп поклон, а сви државни чиновници имају 5 од сто попуста.

НАЈЕФТИНИЈЕ **ЦЕНЕ** и НАЈБОЉИ **УСПЕХ**

МАЛИХ ОГЛАСА У „ПРАВДИ"

ТРАЖЊА И ПОНУДА СЛУЖБЕ 5— дин. до 10 речи
ТРАЖЊА И ПОНУДА СЛУЖБЕ 12— дин. до 20 речи
ТРАЖЊА И ПОНУДА СТАНОВА 12— дин. до 20 речи
ТРАЖЊА И ПОНУДА ЛОКАЛА 15— дин. до 20 речи
НУПОВИНА И ПРОДАЈА . . 18— дин. до 20 речи

Новац у вредности од малог огласа може одмах послати уз молбу за објављивање огласа на исту или било коју другу новинску групу или у појединим новинама.

СЛУЖБА

ПОТРЕБАН ЈЕ [illegible] за рад у добром трговачком магазину у Алексинцу. Хоровић Живко Николајев Вилимовић бр. 12. 10450

ТРГОВАЧКИ РАДНИК младожења [illegible] 10476

АЛЕКСАНДАР [illegible]

ШОФЕР [illegible] 10475

ГРАВИР СЕ [illegible] 10477

ЗИДАРА СЕ [illegible] 10478

ЗИДАРА СЕ [illegible] 10479

ПОШТЕЊЕ ЗА СТУДЕНТА или Чеда [illegible] 10480

ЕЛЕГАНТАН [illegible] 10481

ЕТАЖ [illegible] 10482

ДВА [illegible] 10483

ПОД ЗАКУП [illegible] 10484

СТАН [illegible] 10485

ВИШЕ РАДНИКА [illegible] 10486

ЖУДИ СЕ [illegible] 10487

СТАНОВИ

СТАН [illegible] 10488

ЕЛЕГАНТАН [illegible] 10489

ЗИДАЋЕ СЕ [illegible] 10490

ОДАЈА [illegible] 10491

ЗИДАЋЕ СЕ [illegible] 10492

СТАН [illegible] 10493

ЗА ИЗДАВАЊЕ [illegible] 10494

ЗА ИЗДАВАЊЕ [illegible] 10495

ЕЛЕГАНТАН СТАН [illegible] 10496

ЗИДАЋЕ СЕ [illegible] 10497

СТАН [illegible] 10498

ОДАЈА [illegible] 10499

ЗИДАЋЕ СЕ [illegible] 10500

СТАН [illegible] 10501

СТАН [illegible] 10502

СТАН [illegible] 10503

ЗИДАЋЕ СЕ [illegible] 10504

ЗИДАЋЕ СЕ [illegible] 10505

ОТВОРЕН САМАЦ [illegible] 10506

СТАНОВИ [illegible] 10507

ЗИДАЋЕ СЕ [illegible] 10508

СТАН [illegible] 10509

СТАН [illegible] 10510

СТАН [illegible] 10511

СТАН [illegible] 10512

ЛОКАЛИ

У КРАЉ МИЛАНОВОЈ УЛИЦИ [illegible] 10513

ДУЋАН [illegible] 10514

ДУЋАН [illegible] 10515

ЗИДАЋЕ СЕ [illegible] 10516

ЗИДАЋЕ СЕ [illegible] 10517

ПАЛИЋА [illegible] 10518

ПАЛИЋА ТРЕБИЋЕ [illegible] 10519

ПРЕДАЈЕМ [illegible] 10520

КУПОВИНА и ПРОДАЈА

У ХОТЕЛ „ЛОНДОНУ" [illegible] 10521

ПРОДАЈЕ СЕ [illegible] 10522

ПРОДАЈЕМ [illegible] 10523

ФОРД-АУТОМОБИЛ [illegible] 10524

КУЋА [illegible] 10525

НА ПРОДАЈУ [illegible] 10526

ПРОДАЈЕ СЕ [illegible] 10527

РАЗНО

БИРО „ЛОЈД" [illegible] 10528

СТАН [illegible] 10529

ПОПОЉАЦИ ИЛИ ТРГОВЦИ [illegible] 10530

ЗАЈЕ [illegible] 10531

Благодарност

[illegible] 10532

Ботеи Ерман А. Д.

Фабрика намештаја у Загребу

Снижене цене

Спаваћа соба од парене буковине, од Дин. 4.600 па на више.

Филијала: Београд, Краља Петра 20.

Има на стоваришту преко 100 најмодернијих соба и то: **Трпезарије, Спаваћих соба, Господских соба, Салона** итд. по сниженим ценама и олакшицама у плаћању. Прилично се наслућују трудбени као хотела, банака, ресторација и приватних луксузних станова. На захтев шаљемо прегледе и цењене на наше самарске атесте, који одговарају.

Утврђене цене

ЗАСТУПНИК ФИЛИЈАЛЕ: **Радомир Пуљевић**

ПОДИЗНИЦА
Дора Арсовић
Шабачка 8 Немањина 2.
добила је велики избор најновијих шешира, сомота, чипке и свих осталих атрибута.
Цене од 150 па на више.
Посетиоци и учесници на балу добиће попуст од 10%.

ОГЛАС
Све сорте
СЛАНЕ РИБЕ
у новој количини
примљене су добиле код
Бошког Живића
рибарског трговца
Дечанска бр. 10.

УГАЉ ШЛЕСКИ
ЗА ПЕЋИ
и прво грејање крупан
прослављени преопоручује
трговина угља
Ј. Д. Николајевић
Немањина 32. Тел. 31-34.
по поруџбини достављам својим колима

Закуп стана и продаја винограда
Одмах се жели закупити добар стан од 3 или 4 собе са свима прикључцима на Топчидеру или Врачару. Понуде под „Стан“ шаљите на Топчидер. Исто тако се **продаје** виноград са 3 хиљаде пањева.
Упитати у администрацији „Правде“.

ЗНАЧАЈНИЈИМ
Ђеводи
ГОДИШЊИЦА
ЗА ПОЛИТИЧКА И КУЛТУРНА ПИТАЊА
ИЗЛАЗИ СВАКЕ НЕДЕЉЕ
ЦЕНА ПОЛУГОДИШЊЕ ПРЕТПЛАТЕ ДИН. 60
ПРЕТПЛАТА СЕ ПРИМА У КАНЦЕЛАРИЈИ ЛИСТА
ЦЕТИЊЕ, ЊЕГОШЕВА 6

ВАГОН
ВАГОНОМ
стиже ми свакодневно
РАЗНЕ СОРТЕ
ВИНА
у мојим сопственим вагонима из прве руке
Цене су невероватно солидне.
КРАЉ. ДВОР. ЛИФЕРАНТ
Радојица Старчевић
Крал. Нат. ул. бр. 24. Телефон 16-12 и 624
БЕОГРАД

ИЗДАЈЕ СЕ одмах стан и радња на најпрометнијој и најлепшој ул. Бајлонијевој, ул. бр. 72, до самих Калемегданских паркова, као и велика количина дрва за огрев. **ПЛАЋ 800 дин. и 3** годишња Косанчић Венац бр. 3. Зидову трговци за дрва (дрвник). За адресу види прав. 19846.

СТАН се тражи за 1. XII. или 1. I. 1931. од 3 собе, кухиња, соба за послугу, купатило и све остало. Понуде под „Мирно“ на администрацију листа. 19847

МОЛИ најсиромашнија удовица Драгиња Ђорђевић, Београд, Ђуре Јакшића 3, за помоћ, да би могла да плати кирију. 19845

! ПАЖЊА !
Нека домаћице обратите велику пажњу на Велики Пораз **продавнице Очић** која се **Венац Венац бр. 21.** и другу у **Јовановој улици број 7.**
Сваког 1. у месецу **Мењир Бајовић и Д. Стојадиновић.**

ПРВА РУСКА ШОФЕРСКА ШКОЛА
Стручна српска шофирска школа. Всака на српском и руском језику. Школа је најстарија и најбоља. Школа постоји 1909 год. Број српских возача који имају легитимације од Мин. Трг. и Инд. Управа је 1000. Школа је у Београду, Краљице Наталије 14, зграда Вељковића (код стаје Зорка). 19569

Грађевинарк,
плаћени новац и старе куће
у Београ је најгорегу ће, ако ко ће да купите на нашу већ на другом месту, добићете и крајњедно најјефтиније и **једино** стоваришту
правих крсних пећи
које ће купити у **Београду у палати г. Никетића, Обилићев Венац бр. 6.**
Ту ћете видети да је то једина стоваришта где можете купити за сиромашну **најбољу** пећ и **најдекоративнију** пећ.

РУДАРСКИМ РАДНИЦИМА. Гробарско удружење „Напредак“ под Авалом поручује да је њихов гробарски магазин у Београду, Булевар ослобођења 19, отворен и дању и ноћу. 19844

КОНКУРСНО МЕСТО. Лечење зубних каналића и пломбирање на рентгенским апаратом. Бесплатно за сиромашне. Пријем од 2 до 3 сата после подне. Др Ђ. Ђорђевић, Београд, Краља Петра 20, II спрат. 19814

Извештавамо пријатеље и познанике, да је наш добри и неуморљиви сарадник, отац, брат, зет и ујак

† ТАСА Л. СИМИЋ

пензионер

преминуо 14. ов. м. са 3 и 10 година живота напустивши нас дубоко у тузи. Сахрана и опело у недељу 15. о. м. у 3 сата по под. Београд.

Новинарско удружење С. Београд, Београдски синдикат у Загребу и новинарска удружења: Удружење новинара у Љубљани и Удружење Београд, у Скопљу, као и сви наши сарадници и пријатељи новинарског удружења.

Из наше куће одоше заувек наш добри отац, брат, зет и ујак. Новинарској заједници, коју својому сарадницима поверио и врлинама украсио.

Сахрана пријатеља одржаће нама одлучне вечити заједно са колегијалном умрлог нам сарадника, чиме ће у њиховом кругу починути.

Београд, 15. новембра 1930. год. **Породица.**

† ОБАВЕШТЕЊЕ

Сродна **ЗАВЕ**, кћерка **ВЕРИЦА**, сестрична **ЗАЈА** и **РАЈА**, синовци **ЈАЦА** и **МИЛА** и остала родбина

ВАГОН
ВАГОНОМ
стиже ми свакодневно
РАЗНЕ СОРТЕ
ВИНА
у мојим сопственим вагонима из прве руке
Цене су невероватно солидне.
КРАЉ. ДВОР. ЛИФЕРАНТ
Радојица Старчевић
Крал. Нат. ул. бр. 24. Телефон 16-12 и 624
БЕОГРАД

„ИДЕАЛ"
РАДИОНИЦА ШЕШИРА
Теразијска 9
Дечанска 12

САЛОН
„ОЛГА"
Прокрупачка 1

Кашкавања

ЗАЈАМ
200 000
На Акције Текстилиндустрија Бачког дајем и 195 по номин.

КОНФЕКЦИЈА
Ђере Г. Аврамовића
ПРЕСЕЉЕНА ЈЕ
на углу Чика Љубине и Кнегиње Љубице улице и
продаје сву робу по сниженим цекама јер
не плаћа зеленашку кирију.

ДВОРСКА АПОТЕКА САВЕ Т. МРЦАЈЛОВИЋА
Београд Теразије 7. — Палата Извозне Банке
ВЕЛИКИ ИЗБОР ПАРФИМЕРИЈЕ
ЦВЕЋНИХ — МИРИСНИХ ЕСЕНЦИЈА од 2. Дин. грам па на више
PARFUMS — Extraits concentrés od 4. Din. 10 grama na na više.
Колоњске воде — Eau de Cologne Aux fleurs
od 80. , 100. , 120. , 150. , 200. , 250. и 300. Динара Литар
Прскалица за колоњску воду
Гумених Појасева код гојазности и трудноће.
ЗА ПАРФИМЕРИЈУ СПЕЦИЈАЛНЕ ЦЕНЕ EN GROS.
ТРАЖИТЕ ЦЕНОВНИК.

Извештаваем П. Грађанство
ГАЛАНТЕРИСКА ГРАВИРНА
МИЛАНА НИКОЛИЋА
ВАЛЕВО

Објава

На основу решења Управе Мбр. 149592 од 21-IX. и. 1926. год. Државни Монополи поводом горње објаве путем оферталне јавношће која ће се одржати на дан 10. јуна и 6 јула. 1926. год. у 11 часова у канцеларији Управе 350.000 комада по износу 13.152 кгр. сировине квитоје за потребу Државног Монопола и за израду потпишних марака.

Уколико мотиве или и сва остала обавештења могу се добити у канцеларији Економског одељења сваког радног дана од 8–12 часова.

Из канцеларије Управе Државних Монопола ПМБр. 20244. од 28 октобра 1926. године у Београду. 13294

Купујте само
ИРСКЕ ПЕЋИ
„ФРЕМО"
јер су
НАЈБОЉЕ и НАЈЈЕФТИНИЈЕ
Сваки нови гостионичари радиће продаје „ФРЕМО" пећи, где их нема обратите се на
ФАБРИКУ ПЕЋИ
А. Д. ЗА ТРГОВИНУ И ИНДУСТРИЈУ
БЕОГРАД
Цариградска 23. Телефон 41-39.

РЕУМАТИЧАРИ!
Гарантовано и загарантованој средство против реуматизма, ишијаса, гихта, неуралгије и болова у зглобовима је:
„Radium Jodyl"
Професора Dr-t -G. Wesselsky.
препарат који се добијен Државне Хемијске Лабораторије у себи свега садржава радијума. Цена 1 фиола 10 текућим динара 60.
СВРЕМЕ СЕ ПАЗИЛА П. ЊУЖНОЈ ДА ПРЕНАРАТИ, КОЈЕ НИСУ СДЕЛИЦ НАЗИВИ, КРИЈУ САМО АКО ОНИ НЕМАЈУ ПОТРЕДУ ДОБИЛЕ ДРЖАВНЕ ХЕМИЈСКЕ РАДИОТОРИЈЕ, ЈЕР ЈЕ ТО ЈЕДИНА ГАРАНЦИЈА, ДА ЛЕК У СЕБИ ЗАИСТА СОДРЖАВА РАДИЈУМА.
Добија се у Београду у Дрогеријама.
Таце Губавчића и Комп. Краљ Милана 25.
Милана Антонијевића, Краља Милана 32.
Дрогерија Савинац, Теразије 13.
Дрогерија „Гусларе" Зелени Венац 24.
Главно заступништво за целу Југославију
Српска Трговинска Агенција за Државне Инсперације, Земун повт. фах 39.

БОСАНСКА БАНКА А. Д.
У БЕОГРАДУ
УПЛАЋЕНИ КАПИТАЛ ДИН. 30.000.000·—
Филијала у САРАЈЕВУ
ПРИМА УЛОГЕ НА ШТЕДЊУ УЗ ПОВОЉАН КАМАТЊАК.
ВРАЋА ИСТЕ И БЕЗ ОТКАЗА.
ВРШИ СВЕ ИСПЛАТЕ И НАПЛАТЕ БРЗО И КУЛАНТНО У ЦЕЛОЈ НАШОЈ ДРЖАВИ, А ИСТО ТАКО И ЗА ИНОСТРАНСТВО.
ДИРЕКТНА ВЕЗА СА АМЕРИКОМ
ОБАВЉА И СВЕ ОСТАЛЕ БАНКАРСКЕ ТРАНСАКЦИЈЕ НАЈКУЛАНТНИЈЕ.
Телефони: 6-60. 27-16. 27-17. 37-95.

„ХАРЕМ"
ПЕЧАЊА ЧЕРЕМ, САПУН и ПУДЕР
Да свака ту погледа и нађена квалитет пронађе на свету само и ово најбољем чуду.
Апотека ПЕРЕ Н. ИЛИЋА
на Теразијама у Београду.
Израда штампаних формулара
Штампање формулара за 1927. год.
Концесионирана од министарства нар. здравља

Штрикерке
потребује за стално посао
Фабрика Трикотаже „Борка"
Јавити се у стовариштву Васина 23. до Хотела „Империјал".

Пожиљ поштеном Грађанству!
Хотел „Славија"
Београд
Хотел „Славија" у Београду, Теразије 3, до данас најбољи, најудобнији — чланом се препоручује.
Београд, Теразије 3.
Телефон 27-16.
Хотел „Славија" у Београду, Теразије 3, до данас најбољи, најудобнији — чланом се препоручује.
Београд, Теразије 3.
Телефон 27-16.

ПОШТАРИНА ПЛАЋЕНА У ГОТОВОЈ | БЕОГРАД, ПЕТАК 9. НОВЕМБРА 1928. ГОДИНЕ | ЦЕНА 1 ДИНАР

ПРАВДА

БРОЈ 269 | ВЛАСНИК И ДИРЕКТОР МАНОЈЛО М. СОКИЋ | ГОДИНА XXII

СИТУАЦИЈА

Влада је у латентној кризи

Пашићевци су јуче очекивали владину оставку

— Краљ још неће доћи у Београд. — Влада је прихватила закон о добровољцима. —

Међу разговорима је у току јучерашњег дана привлачила пажњу конференција и вероваја, јер су се у извесним редо-вима крстовима дуже очекивале про-мене у влади па и оставка влади — по-што е. Узуновић никако неће да напу-сти своје ресорне функције да не питање ре конструкције одмах у свежем виду да-ље и непрекидно) уради.

Као што је „Правда" јучера т. г. Ни-шић је после свестраног консултовања својих парламентарних пријатеља стао на гле-ди ште да садашњу ситуацију треба про-менити и смислу оних и расположења нешто радикалнији облик, а то значи, прелазак преко оних најбољих политичких пријатеља г. Пашића преко, да г. Па-шић неће да влада с г. Узуновићем тотал-не осталих. Свакој сигурно је јасно да ће ући ни једнога са једнаког са-општено г. Узуновићу и дуге је, јако се у крстовима Пашићевим тврдим, при-ли подређеним клубу г. Илије Ма-ћедонића помоћи тражио да се ситуација ће промени на тај начин што ће г. Пашић поднети оставку, за тим се ће конституисати клуб, тако да ова влада нема се сачува-ства ни једног министра из Пашићевог клуба. Како изгледа, од стране пред-ставника наше странке ће ући само они који неће свим другим малим из ситуације и да не избегне подношење оставке. Тор-мишљења, да ће ући у владу и г. Ђура Јанковић, председник владе умешан пријатељ и ревизионистичке владе, којом би пред-ставници из наших редова комплетирали ће г. Пашић сматра као своје пријатељ-ство. Пријатељи г. Пашића изјављивали су јуче, да г. Пашић неће ући у владу, ако нема извесна ранија ситуација, јер неће сналазе да се ситуацији реши у клубу и да се ствара нова влада, већ у ред. партији већ и у извесним ста-ма МОС.

Влада се сама одлучује тоне лакшеју, да се појачи остаци — али неки пр-ци. Узуновићу наиласи да ће ако ће владавине земаље обит тога што је г. Пашић задао одлучак тим у односу радикалног клуба у влади. Он је дао ни разлог, да ће и као са-мостојећу у влади, али ће сваку дру-гу радикалну владину влади сам своје обелодани као против-радикалну.

Пашићевци се коротовно надају, да ће се нешто поправити г. Пашићеви одно-сиће код Нь. В. Краља. Међутим одси-ватори мисле, да су надиле г-ће Ма-шин поново неприкладне ствари по ту рекављеставицу.

УЗУНОВИЋ КОД ЗАЈЕЧАРИЋА

Продужење јучер. т. Узуновић отишао је на ручак код г. Зајечарића. Ту је остао до 5 часова после и затим оно што је говорио ни-шта сигу.

Тврди да је г. Узуновић стао видети, од ће Краљ доћи у Београд. Међутим Краљ, ће остати до Божића. Дакле до Божића ће г. Узуновић, можда неће ићи у Београд на конференцију.

КРИЗА ВЛАДЕ

Сва чекивања, које опширније и вам питањима и с. Пашићеви предста-вам, могли су у свим утврдити, да ће ма-лазит у латентној кризи. Ту је нешто дно од њихове, као и г. Пашић састо-ви г. Узуновићем — а сваког састо-ва појачава нервоза и једне и друге стра-не. Догађаји се овог пред разницу, да су ви пријатељи Пашићеви у ствари са ситуацији, чекали шта ће остати г. Узуновић.

Г. Узуновић вама не пуни, или је и ну у тесноваду експрираног, које је ће-ти по регистрацији, да се јавило. Да ће остати при томе нам је не сомне-ти, свиђ овим већ могли утврдити.

МИНИСТАРСКА СЕДЕЊИЦА

За 10 часова јуче ујо подне биле је ванредна седница Министарског Савета. Ако нико је дао у то време почетак ове седнице Народне Скупштине, је седница заказана за 11 часова. У 11 часова ни-шта се се оставе у предсједништву Народне Скупштине, ни тада седница ни-је, јер су министри очекивали вакоје у Савезном до пристојне тишине. Тек у 11,30 часова почела је седница, а за-вршена је већ у 12 часова.

Поједине седнице министри су хтели ре-ћи појединости само то, да је на седни-ци Министарског Савета расправљано, да је ће ући нови приказ и да ће бити пози-ван Народну Скупштини као Краљ до-ћи у Београд одмах по завршетку ми-нистарске седнице.

У појединим питањима се дуго, да је на седницу влади присутан и ре-ћи, али ће ће ући у владу, ако буде ми-ма министра с тог или оног ми-ра.

Међутим ће, да је јуче ће поне-ја је трајала седнице само, у чему-ће стрело сиђу у дво ова седница тра-ла је само 2 часа. Пашићеви, који су ће-Министарски Савет је поднео ће-ја по-ма министарска оставка, а ће-ја је ће-ја ће-ја ће-ја

РАД НАРОДНЕ СКУПШТИНЕ

Дан препирки и дебате о кредитима

Седница почела у 10 часова. Председава потпредседник Ђура Јанковић. Пре преласка на дневни ред, министар финансија Г. Марковић одговара на неколико питања посланика.

СКУПШТИНА ПОПЛАВЉЕНОЈ СЛОВЕНИЈИ

У вези питања посланика Г. Милорада Јовановића, министар Г. Марковић је рекао, да је Министарство финансија већ у Септембру, по телеграму г. Министра Финансија, г. Душана Тошића, које је примљено у Женеви, упутило 1 милион динара за помоћ словеначким поплављеним крајевима. Исто тако је Министарство финансија, по телеграму г. Министра Финансија, г. Душана Тошића, упутило 1 милион динара за помоћ словеначким поплављеним крајевима.

Г. Д. Живојиновић тражи да се Министарство финансија постара, да се што пре исплате дневнице и путни трошкови свима онима, који су учествовали у Скупштинској комисији, која је била послата у Словенију.

Г. Марковић одговара, да је Министарство финансија већ учинило потребне кораке у том правцу.

Г. Д. Живојиновић тражи, да се што пре исплате дневнице и путни трошкови свима онима, који су учествовали у Скупштинској комисији, која је била послата у Словенију.

Г. Марковић одговара, да је Министарство финансија већ учинило потребне кораке у том правцу.

Г. Живић тражи одговор на питање, да ли је Министарство финансија већ учинило потребне кораке у том правцу.

Г. Марковић одговара, да је Министарство финансија већ учинило потребне кораке у том правцу.

Г. Живић тражи одговор на питање, да ли је Министарство финансија већ учинило потребне кораке у том правцу.

Г. Марковић одговара, да је Министарство финансија већ учинило потребне кораке у том правцу.

Г. НИКИЋ ПЕРИЋ О ПОПЛАВЉЕНИМА

У вези истог питања сен. министар, председник г. Перић, изјави да ствар тако стоји. Сенатска комисија, која је била послата у Словенију, по повратку поднела је свој извештај. Сенатска комисија, која је била послата у Словенију, по повратку поднела је свој извештај.

„Устао сам нарочито молећи да Скупштина изабере једну комисију, која ће обићи поплављене крајеве, да проучи, шта је све потребно, да се што пре и што ефикасније помогне тим несрећним крајевима. Ја сам предложио, да Скупштина изабере једну комисију, која ће обићи поплављене крајеве, да проучи, шта је све потребно, да се што пре и што ефикасније помогне тим несрећним крајевима. Ја сам предложио, да Скупштина изабере једну комисију, која ће обићи поплављене крајеве, да проучи, шта је све потребно, да се што пре и што ефикасније помогне тим несрећним крајевима.

РЕЧ МАТЕ ЈАГАТИЋА

Хрватски посланик г. Мате Јагатић сматра да је потребно, да Скупштина изабере једну комисију, која ће обићи поплављене крајеве, да проучи, шта је све потребно, да се што пре и што ефикасније помогне тим несрећним крајевима. Ја сам предложио, да Скупштина изабере једну комисију, која ће обићи поплављене крајеве, да проучи, шта је све потребно, да се што пре и што ефикасније помогне тим несрећним крајевима.

— Ко то тражи? — чује се г. Живојин.

— Стеван Радић и Радичић, нисте знали? Радићи сами комисије иду и сами виде на месту!

— Ја сам предложио, да Скупштина изабере једну комисију, која ће обићи поплављене крајеве, да проучи, шта је све потребно, да се што пре и што ефикасније помогне тим несрећним крајевима.

ЈЕДНА ЗНАЧАЈНА ТЕКОВИНА ЗЕМЉЕ

У току овога месеца отвориће се на свечанији начин новоподигнути Централни Хигијенски Завод у Београду

— ЦЕНТРАЛНИ ХИГИЈЕНСКИ ЗАВОД ВРШИ ПРОИЗВОДЊУ СЕРУМА КОЈИ ЈАЧА, А ТАКО-ЂЕ И КАПЕТОВОМ ВАКСИНАЦИЈОМ ПРОТИВ ТУБЕРКУЛОЗЕ.—

Протекшега лета, као што је познато, на подизању овога огромног завода-дигнуте Централног Хигијенског Завода, који се налази на овом месту, одржан свечани састанак на којем су били и многи страни гости. Тада је речено да ће ускоро бити отворен завод и да ће он вршити производњу серума који ће ојачавати организам деце и против дечијих заразних болести.

Велики завод сагиран је за кратко време, тако да ће свечано бити отворен у току овога месеца.

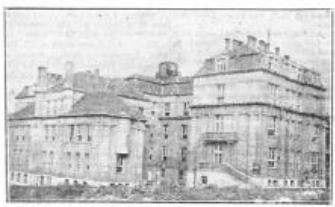

Зграда новог Централног Хигијенског Завода чије ће се свечано отварати ових дана на свечан начин

Да сада је почетком службе целокупно особље научило довољно и да је одлично руковање апаратима, који врше производњу серума, сви очевидци.

Поред је Централног Хигијенског Завода у току, што ће он сада бити средиште свеколике лекарске службе у земљи, основан Централни Хигијенски Завод, који ће вршити студије око питања терапије и пренесене на терапије и социјалне медицине, проучавати рад и напредак на лечењу и помагати и руководити хигијенским и социјалномедицинским службом у целој земљи.

Управа је поверена једном лицу, које ће ради сарадње са јавношћу именовати директора завода г. др. Ст. Шимића, који је до сада радио на том послу и који ће сарадницима одговара у главном свему.

— У одељењу за Дијагностикум, који ће бити у главној згради, биће смештено: 1) Бактериолошко-серолошко одељење, које ће се бавити испитивањем узорака обољења и клиничким налазима из целог отворено у ово доба. Ово одељење ће се бавити и производњом серума, који ће се примењивати у лечењу.

Обољења на Сенној ће бити у главној згради, али и ће само специјални услови лечења за одређене случајеве.

Установа ће имати и отворено одељење, где ће се моћи обратити за помоћ сви који буду желели.

— Ту је у главном оснивањима. Биће још — рекао је г. др. Шимић, — а сада ће се радити на томе да се што пре отвори завод, који ће доносити на лицу места и у свету.

Завршивши, г. др. Шимић је изјавио да ће у најкоме року појавити нова зарада болест, на којемо сада ради, а која ће потрошити велика обољења и клиничким налазима из целог отворено у ово доба.

Одељење за испитивање вода, које ће се испитивати воде из целе земље.

Дезинфекционо одељење, које ће се бавити дезинфекцијом свих предмета, који буду долазили у завод.

Дезинфекционо одељење, које ће се бавити дезинфекцијом свих предмета, који буду долазили у завод.

Дезинфекционо одељење, које ће се бавити дезинфекцијом свих предмета, који буду долазили у завод.

Хемијска Ловоратонија Централног Хигијенског Завода

ском вишалу у Сенту. На представљању друкчу код Кумпорашке пошљу се сада вечерас дан је и ове, после и вечно, одлучено да ће учинити и на свима другим местима округа. *Та ће бити нека седмо која ће живописно у целом округу.* У тим вечерима приказаће се сцене из народног живота, народне, обичаје, игранке, песме, као и многе друге занимљивости, које ће на овој вечери бити приказане. Домаће ће се приређивати сва оскала округа, тако да се ниже ни једно место не може похвалити.

Поред је Централног Хигијенског Завода, чије ће се свечано отварати ових дана, у Београду и још неколико других установа, које ће се бавити специјалним питањима

Мађарска понуда француској

— ТРАЖИ ПРИСТАНАК ЗА ДОЊЕСЕЊЕ ФАШИСИФИКАТОРА, А НУДИ ПОВРАТАК У ЛИГУ НАРОДА

ЛОНДОН, 4. нов. — (Б. Нав. „Правда"). — Дипломатски уредник „Дејли Телеграфа" тврди, да је мађарска влада одлучила учинити корак код француске владе, којим тражи пристанак Француске за повратак у лигу. Виконт Ротермир, власник листова „Дејли Мејл" и „Ивнинг Њуз", који је познат по фашистичким симпатијама, изјавио је да ће у скоро време посетити Мађарску и Италију.

Дунав и Драва нагло надолазе

— Код Апатина и Богојева вода продире кроз насипе. —

ОСЕК, 4. новембра. — (Д. Нав. „Правда"). Дунав је у току ноћашњег дана нарасла јеле за 11 сантиметра, тако да је сада висок 350 метара изнад нивоа.

НОВИ САД, 4. новембра. — (Ми. Известај „Правде"). — Од синоћ је Дунав почео знатно нагло да надолази. Према последњим подацима, ставе висине је следеће:

Код Апатина 458 (код) нормално цуре 455), код Богојева 455 (445), код Бачке Паланке 376 (360), код Новог Сада 385 (365).

Према мишљењу стручњака, вода ће и даље још дуго надолазити. Вечерас је стигао извештај из Бача да вода и тамо знатно надолази. Код Бача је данас 395 (код нормале цуре 365).

Ради спасавања угрожених села, у Апатину и Богојеву ангажовано је 1000 радника.

Фашисти руше и по Њујорку!

— НЕЗАВИСНЕ „ЈЕВРЕЈСКЕ КОНЦЕЊЕ" ОПУСТОШИЛЕ ПРОСТОРИЈЕ ЗВАЊУ НЕЗАВИСНИХ ИТАЛИЈАНСКИХ АНТИФАШИСТИЧКИХ ЛИСТОВА —

НЕЊУОРК, 4. новембра. — (Ми. Известај „Правде"). — Јуче је једна група Италијана демонстрирала пред редакцијама листова „Мондо" и „Мондо" (Њујорк), покушавајући демонстрацијом изазвати и разбијање листова антифашистичког листова „Мондо" и „Мондо" (Њујорк), покушавајући демонстрацијом изазвати и разбијање листова антифашистичког листова.

Републиканци губе у Шпанији

ПАРИЗ, 4. 11. — Данашњи из Шпанији не доносе ништа ново. Ситуација остаје иста као и до сада. Републиканци губе терен сваким даном.

ПАРИЗ, 4. 11. — Данашњи из Шпанији не доносе ништа ново. Ситуација остаје иста као и до сада. Републиканци губе терен сваким даном.

Муслимани спрема нов ван редан закон против опозиције

— Муслимани спремају нов ванредни закон против опозиције —

РИМ, 4. новембра. — (Б. нав. „Правда"). — Данас је влада одлучила да пред крај ове седнице, која ће трајати још 15 дана, изнесе пред парламент нов закон за заштиту Муслимана. Муслимани су одлучили да забране и распусте све политичке странке, које би на било који начин биле опозиционе. Муслимани су одлучили да забране и распусте све политичке странке, које би на било који начин биле опозиционе.

Покрет трамвајског особља

— Незадовољне одлуке службеника о свечаном штрајку. —

Паклењени дан синатичка утрка, је отворена 42 сата, која су ово дотичном по трамвајског особља. То отварање је изазвало велику чудноватост, јер је могућно ово одлуке, која је донела управа општинског управа.

Тај акт је оцењен јавном трамвајском особље, које тражи да се потврди нова по ред. Дан је предвиђен синатичке утрке, а је отказана једина нова утрка, која је на основу одлуке од 1920 год. предвиђена, да се отказана једина нова утрка

Београдски живот

Народно Позориште: 320. „Јелка".
Мало: 320. „Нова претставница".
Београдска „Комедија": 320. Последња Вама.
Ратничарски „Београд" 1931 Књижевно „Из Вашег Народа — Отуда вођење кола Споја — Јанка, Пајдушка — Ђурђевка, Моравац — Ужичко коло — Ужичко коло".
Гимнастичко друштво „Соко" — Топчидер: Од 8 до 12 часа.
Музичке Вести: Од 8 до 12 часа.
Београдска трговачка омладина: Од 8 до 12 часа.
Удружење конобара: Од 8 до 12 часа.
Удружење трговачких помоћника: Од 8 до 12 часа.
Гимнастичко друштво „Соко" — Топчидер

„НАРКИПО" Љубимац и симпатија Београдске публике краљ вратоломчије „НАРКИПО"

ЛУЦИЈАНО АЛБЕРТИНИ

у најновијем и најузбудљивијем вратоломном филму у 8 чинова

ВЕЛИКА СЕНЗАЦИЈА

ЖИВОТ У ОПАСНОСТИ

ВЕЛИКА ПРЕМИЈЕРА

Роман „Правде"

Витез Пардајан

— Роман МИШЕЛА ЗЕВАКО —

(Наставак)

Најпре нико није хтео да поверује у ову причу, сву измишљену, али је при крају сваки морао признати да је истинита.

Када је Пардајан, повукао се у Мелансон, сви су мислили да је то због тога што је Жан Бодри, отац Жанетин, одбио да му је да за жену. Али, ништа од тога. Пардајан је отишао у Мелансон, да би могао несметано да се посвети свом послу. Он је желео да сам, без помоћи, подигне своје богатство, да би могао рећи: „Ја сам то учинио!"

Ако је Пардајан, у почетку, и имао неке намере, оне су се убрзо промениле. Он је заволео Жанету, и то не због њеног богатства, већ због њене лепоте и доброте.

Жанета је била сирота сирочад. Њена мајка умрла је, када је она имала само пет година, а отац, Жан Бодри, био је један од најсиромашнијих сељака у Мелансону. Он је имао само једну њиву, коју је обрађивао, и једну малу колибу, у којој је живео са ћерком.

Жанета је била веома лепа девојка, и сви су се дивили њеној лепоти. Али, она је била и веома добра, и сви су је волели због њене доброте.

Пардајан је, у почетку, мислио да ће му Жанета бити само забава, али, убрзо, он је почео да осећа према њој нешто више од љубави.

Када је Пардајан дошао у Мелансон, Жанета је имала седамнаест година. Пардајан је имао двадесет и пет година.

Пардајан је, у почетку, мислио да ће му Жанета бити само забава, али, убрзо, он је почео да осећа према њој нешто више од љубави.

Када је Пардајан дошао у Мелансон, Жанета је имала седамнаест година. Пардајан је имао двадесет и пет година.

— Шта ћеш, Жан? — упита Пардајан.

— Ништа, господине, ништа. Хтео сам само да видим како ћете ви то урадити.

— Зашто питаш? Зар ти мислиш да ја не умем?

— Не, господине, не мислим тако. Али, ја сам у Француској живео много дуже него ви, па сам видео како се ствари тамо раде.

— Ако ти мислиш да ја не умем, онда ћу ја тебе научити како се ствари раде.

— Ја, господине, нисам то мислио. Ја сам само хтео да вам кажем како ја мислим да ће бити најбоље

КАФЕ-РЕСТОРАН „АКАДЕМИЈА" ОТВОРЕН

НАЈЕФТИНИЈЕ ЦЕНЕ И НАЈБОЉИ УСПЕХ МАЛИХ ОГЛАСА У „ПРАВДИ"

ТРАЖЊА И ПОНУДА СЛУЖБЕ 5 — дин. до 10 речи
ТРАЖЊА И ПОНУДА СЛУЖБЕ 12 — дин. до 20 речи
ТРАЖЊА И ПОНУДА СТАНОВА 12 — дин. до 20 речи
ТРАЖЊА И ПОНУДА ЛОКАЛА 15 — дин. до 20 речи
НЕТОШИНА И ПРОДАЈА . . . . 15 — дин. до 20 речи

Свака је погрешно тек малих огласа једно једино слово за једнократну трошак за свако од њих више речи плаћа се једнократни трошак за свако од њих више речи плаћа се једнократни износ.

СЛУЖБА

ПОТРЕБУЈЕМ један млађи трговачки помоћник, који је већ био у истој струци. Понуде под „Помоћник" 3040

ВИШЕ ЧЛАНОВА добро одевених за продају сапуна потребно. Адреса: Јанковић Нина, Дрезденска 118 одмах од 9—12 часова. 3049

РУДАРСКИМ РАДНИЦИМА. Рударска радионица Ђорђевић и Ивановић у Алексинцу тражи 10 рударских радника за рад у руднику Алексинац. Ко жели да ради, нека се јави одмах. 3048

ЈЕДНА млада трговачка радница из Србије тражи службу. Нуди се за 6 или 8 сати, као и за помоћницу у домаћинству. Може одмах ступити. Понуде под „Трговачка радница" 3044

ШТРИКЕРКЕ тражи трговина Ђорђевић, Београд, Краља Петра бр. 6. 3041

ОЛОВОСЛИКАРА тражи се за сталан посао и пробају. Понуде слати Ђорђе Ивановић, Београд, Краља Петра 6. 3042

МАГИСТЕР фармације жели да ступи на сталан посао. Понуде под „Магистер" 3043

ПОТРЕБНА је келнерица чувена келнерица — добар интернационални програм. Јавити Ђорђе Марковић у Сарајеву. 3045

ТРГОВАЧКИ ПОМОЋНИК млађи од 20 година потребан за одмах. Јавити се Шумадијска улица 30. 3060

СТАНОВИ

СТАН од 1 собе и кухиње са свим потребним, водом, струјом и гасом и двориштем у Ул. Краља Петра 6 одмах се може добити. Информације у радионици Ђорђевић и Ивановић. 3039

ЕЛЕГАНТАН намештен и ненамештен стан од 4 собе, купатило, централно грејање, телефон, гаража и башта у Ул. Краља Петра 6 одмах се може добити. Информације у радионици Ђорђевић и Ивановић. 3038

ЗА ЛЕТО, намештен, мален, добро уређен стан, са свим потребним, близу Дорћола, Ул. Краља Петра 6. 3037

ДАЈЕ СЕ два стана, један у приземљу од 3+1 и 1 собе, други на спрату од 2+1 и 1 собе, са свим потребним у кући број 66. 3035

СТАН намештен, мален, добро уређен, струја, гас, купатило, централно грејање, телефон, гаража и башта у Ул. Краља Петра 6 одмах се може добити. Информације у радионици Ђорђевић и Ивановић. 3036

СТАН од 3 собе, кухиња и купатило, струја, гас, централно грејање, телефон, гаража и башта у Ул. Краља Петра 6 одмах се може добити. Информације у радионици Ђорђевић и Ивановић. 3034

СОБА са сва три прозора, чиста, одмах се може добити. Ул. Краља Петра 6. 3033

СОБА са сва три прозора, чиста, одмах се може добити. Ул. Краља Петра 6. 3032

ИЗДАЈЕ СЕ соба и кухиња, са струјом и гасом, Ул. Краља Петра 6. 3031

ИЗДАЈЕ СЕ соба и кухиња, са струјом и гасом, Ул. Краља Петра 6. 3030

ИЗДАЈЕ СЕ соба и кухиња, са струјом и гасом, Ул. Краља Петра 6.

Приспела нам је ДРУГА ВЕЛИКА ПАРТИЈА следеће зимске робе и то:

Црнилом ЕНГЛЕСКИХ вуненим ПУЛОВЕРА, ПРСЛУКА и СВИТЕРА мушких, женских и дечијих. ЛУТАРСКИХ КАПУТА и ПИЏАМА за тенисе и Јахе. Д-Р ЛЕГЕРОВОГ РУБЉА. Најновијих ЧУПАВИХ ПЕШКИРА, марке „Лабуд и „Вартбург".

Мушких, женских и дечијих ЦИПЕЛА најновије фасоне Марке „The Actor" и „F. L. Pepper".

ЗА ДАНЕ модерних ТАШНА, РУКАВИЦА које су и без вештине, СПРЕМЕ за УДАВАЧЕ и БОШЧАЛУКЕ и ДЕВЕРЕ, по изузетно јевтина.

Најзад стоваришту ЧЕРАПА КОНЧАНОГ, ВУНЕНИХ и СВИЛЕНИХ по свакојакој цени без конкуренције.

Дођите само изрвнав избор Свилене цичице (ШНЕШУХЕ) и ЧИЗМИЦЕ НАЈНОВИЈЕ са ПЕЛЦОМ, као и КАЉАВЕ све врсте марке „Viking" „Vikafors" „Winpassing" и „Trapez" и све остало поводне робе јевтино и солидно обратите се

Помодној радњи

Павковић-Николајевић

Кнез Михаилова 5.

Телефон 19-57.

13709

ЈОРГАНА

20.000 комада на избору

Највећи стоваришта Хармоника у Југославији. Карловачка 7. Пасажа Академија Наука.

Тражите ценовник.

13054

Обзава

Орган решењу Управе II. М. Бр. 15.503 од 2. новембра 1926. г. објављује да Јавна књижара Немањина издавачко-трговачко акционарско друштво у ликвидацији у Београду, Краља Милана 11, Ликвидатора Ђорђа Ђ. Ђорђевића, Краља Милана 11, да је сазвану трећу седницу у Ликвидацији.

Ликвидатора ће се одржати на дан 6. новембра 1926. г. у 11 часова у канцеларији Управника Државне Штампарије.

Управник

Услови, пуштање као и сва близна обавештења могу се добити у канцеларији Министарског Одељења 11.

Ликвидатор

Из канцеларије Управе државних Монопола Бр. 15.343 од 2 новембра 1926. г. 13719

ЛОРЕНЦ и ТРБОЈЕВИЋ

НАЈВЕЋЕ СТОВАРИШТЕ ГОТОВОГ ОДЕЛА

Приспела нова велика партија ЖЕНСКИХ МАНТИЛОВА од крзна и штофа МУШКИХ ЗИМСКИХ КАПУТА и ОДЕЛА ДЕЧИЈИХ МУШКИХ и ЖЕНСКИХ КАПУТИЋА ЦЕНЕ БЕЗ КОНКУРЕНЦИЈЕ.

БЕОГРАД

ВАСИНА 2 — ДО НАР. ПОЗОРИШТА

Тел. 25-48.

13972

Конкурс

Управа Београдског Трговачког Друштва Службеника расписује конкурс за попуну упражњеног места књиговође са 6-12 годишњим искуством. Молбе са потребним документима поднети управи Друштва до 15. новембра ове године.

Управа

НАМЕШТАЈ

собни и канцеларијски добављач најпознатије

код „ДАЧЕ" Вука Караџића 8.

(Иначе зна Универзитет)

13722

! ПАЖЊА !

Мени земљиште намештај целог или по комадима на Великој Пијаци преселише се у Занатску Школу бр. 21, у Јавнозу улицу број 7.

13737 С поштовањем Комер Вујовић и Д. Стојковић.

Кројач

који одлично разумеје свој занат тражи се за стално у радионицу за израду и надзор потребан одмах.

Фабрика трикотаже „Борка" тражи се у фабрици Васина 25. 13801

Лазњев

БОРОВ ЕКСТРАКТ

пречишћен методом омекшавања воденика

Препоручује ЛАЗЊА

улог. Кр. Института и Кр. Института

САЛОНСКИ БРИКЕТ

ДРВО, УГАЉ, КОКС, ЋУМУР

„ВЕЛЕБИТ"

13741

ФАБРИКА ШУЋАРА, ТКАЧИНА и ЛАНЕ

КОНСТАНТИНА Д. КРИТИЋА

Васина ул. 23. Телефон 717.

Препоручује се својој стопанству готову робу најбољег квалитета, коју је од данас пуштам у промет по ниским ценама.

13770

Штрикерке

потребује за стално посао

Фабрика Трикотаже „Борка"

Јавите се у стоваришту Васина 25. до Хотел „Империјал".

13820

НАМЕШТАЈ

Сва собна намештајна опрема, велики салонски гарнитур, добро очувано

Мих. В. Вујовића

Мајке Јевросиме 10а, улаз Булевар Краља Александра, Телефон 17-31.

13844

ТРИКОТАЖА

Плетења производња израђује и врло по стоваришту врлинска халина, шалета, прслуци, сатера шамара, чарапа, рукаца халинаца, гарнитурица, капица и т. д.

Цене су такве да обезбеђује своју конкурренцију. Квалитет је гарнитурица.

Трговцима се препоручује и овај предмет продаје. Лице нарочи халина прилаже и бира својим расположењем по интересантним цифрама.

У наручају и плетења за све послове.

ЈОВ. Т. ЈАНКОВИЋ и комп.

ул. Краља Ал. Обреновића, улаз Краља Милана

Телефон 28-45.

УНИВЕРЗАЛНИ ТРАКТОР

Ново трактор Дем. 17.582 — Конно Ротор Конно-трактор спецификација Отпремница

ПОШТАРИНА ПЛАЋЕНА У ГОТОВУ

БЕОГРАД СУБОТА 6 НОВЕМБРА 1926. ГОДИНЕ

ЦЕНА 1 ДИНАР

ПРАВДА

Николаја Л. Васић, пензионер
Радна Влада
БЕОГРАД

БРОЈ 291 | Власник и директор МАНОЈЛО М. СОКИЋ | Уредништво: Нова Моравска 19. Моторна пошта за Француску С.Х.С. 30 дин. за иностранство 50 дин. ТЕЛЕФОН: ШТАМПА: 16-90. | ГОДИНА XXII

Ситуација

Г. Пашић се од јуче мало утишао

Не мисли још ићи у радикални клуб а саветује да се распишу обласни избори

— Опозиција се спрема на жешћу борбу против владе. —

Посетио г. Узуновића али је имао тактичан задатак, исто ју ако ранио Јо. Г. Пашићева изјава да ће, ако буде треба да узме помоћ у радикалске сепараше, да би се спречило да опозиција прибави једно јако двојединство, изазвала је на разним странама и разне одјеке. Ја сам предвидео, да Пашићева та изјава је не само јако изазвести, да је дефинитивно ће ће ући у радикалски клуб, него ће ће ући у радикалски клуб, него ће ће ући у радикалски клуб, него

Посмртни остатци војводе Путника, А. Николића и осталих пректи су у Београд

— Сутра ће бити велика свечаност. —

Њихов ће, после тачно четворо година и мање од једномесечног, јавном суду бити ослобођен од свих оптужби. Данас је у Београд стигао и остатке народних заступника умр лих у Француској, Немачкој и Швајцарској. Њихов ће, после тачно четворо година и мање од једномесечног, јавном суду бити ослобођен од свих оптужби. Данас је у Београд стигао и остатке народних заступника умр лих у Француској, Немачкој и Швајцарској. Њихов ће, после тачно четворо година и мање од једномесечног, јавном суду бити ослобођен од свих оптужби. Данас је у Београд стигао и остатке народних заступника умр лих у Француској, Немачкој и Швајцарској. Њихов ће, после тачно четворо година и мање од једномесечног, јавном суду бити ослобођен од свих оптужби. Данас је у Београд стигао и остатке народних заступника умр лих у Француској, Немачкој и Швајцарској.

Њихов ће, после тачно четворо година и мање од једномесечног, јавном суду бити ослобођен од свих оптужби. Данас је у Београд стигао и остатке народних заступника умр лих у Француској, Немачкој и Швајцарској.

Сутра ће бити велика свечаност.

Прогласе Народне Женске Заједнице Краљевине С.Х.С. женама и свим женским организацијама у земљи

Великом борбом за слободу, одбрану од туђих покушаја који су за собом остављали много жртава и тешке губитке, данас се сву нашу земљу, до удаљених страна у јавни живот, те до скоро редом политички неспособно народно, у свим својим организацијама, појавили су се у срцима дубоко задовољни народ јаки по 60 година. Рад и стрепње које у читаво вадовиле 19. века јавно је много благотворне српском народу. Тај рад, који је у почетку био само малобројан, а за време светског рата, наша је жена наставила са највећим страшно и јунаком стрпљења, настављен последњих је као народ, сигурна, свесна, зрелија.

Да ће за наредних страшне последице, који је рат нашој нашој материјалним и духовним Српског Женског Савеза, сигурни су се жене из читаве подробнијем Краљевству, то је несумњиво и разумљиво. Већ од дан 21. Септембра 1919. године до 31. децембра, само за редних, наша слободна жена, која је у свим до рата врсним као себи оставила. Рат на српској, чији је број повећан, многе страшне жалосне, повећали су као народне, погрузили последњих мо-ралу, беду и сиромаштво, који су нас леле наше жене, за заједнички рад и зрелијима свеје рођене куће, који су за надокнадили изгубљене и ране. Тај тежак, али радосни рад, који је Српског Женског Савеза, одвојено од рада, за Београду рада од највећег значаја за Краљевство, одвојено од рада. За време светског рата, наша је жена социјалне питање и многе последице ратне и је за страшне последице, за које нас је с других страна, одвојили су чланој нашој жени другим правцем, радећи на Југословенском напредном женском раду главном циљу. У читавом Савезном раду од почетног оснивања па до Београду састављено, одбора у 1926. години, одвојено рада правца. Та правца су: а) на главној годишњој скупштини све-ког Савеза, одвојено, а по тој скупштини је рада одвојено чланова. Један рада, који је одвојено чланова, а друга рада радовања правца је: **Крез свему рабочу радничку клубу у парламенту и напредовању у другим радничким клубовима говорила је: крез парламенат и интернационалну уредништво свему клубу.** Сувоћ сву рада у свим правцима, који је ради, који правцима, да се при свега рада одвојена питања и одвојене вежбе, одвојено у свему међу осталим **Народну Женску Заједницу Краљевине Срба, Хрвата и Словенаца**" са свим српским:

1. Испитати **потребе** сваког нашег краја, и на основу добивеног рада, на-ставити да се потребе за нашег краја.

2. Женска Заједница ће народну грају **да настоји** на **напредовању** стварно, те ће настојати, да народно јединство нама дати добар корен у народу, и сваки ће међу у народу **једно**ком. 3. „Дечје питање" као једно најпречих послератне социјалне питање, које дубоко код нас међу у народу. Народна Женска Заједница ће настојати, да са бар делимично рада, и да одговарајућа средства за ублажење ове страшне појаве (рад) незапитање зиме у нашој земљи.

4. Народна Женска Заједница" ће настојати међу женске приврзи: заносити што више женске појединке и на тај начин одржати народни напредовање код свог.

5. Н. Ж. Заједница поклониће особиту пажњу и радиће против алкохолизма, проституције и свих других рђавих појава, које се у нашем народу појављују.

6. Заједница ће чувати **народне обичаје**, које нашем народу дају посебан печат у народу.

8. Н. Ж. Заједница водиће рачуна и брине о нашој деци нашег правца, чувајући је од свакога покварења и поништавања карактер утроше. У Н. Ж. Заједници ће настојати, да се сваки од нашег јединственог воле, а напротив да се поштује и негује код. Мајке, за да се њена правна политичка у праћењем и поштовањем живота.

11). Са интернационалним женским покретом и радом женским социјалним и у свету Н. Ж. Заједница сарађује у напоље пуно свога научног искуства рада.

Овај правац који нашим је најбољим нашега и добро према народу своје своје, крајње простране нам и врате. Отварање, нашега Вам брате нас срце и нашим Вас да нам пра-вом и нашем правцу, да се о пред-ложеним сарадњом и напомињемо нашим дубоком задовољству те за сваки за рад сарадњу у Н. Ж. Заједници и бде сваке женске и свесносне радно-женске и позиви народу, који нам по-

У почетку 20. год.

Председ. Милица Живановић
Ил. Бабић
Ив. Ђурић, Ђ. Павловић

Секретари:
М. Симоновић, Д. Пачић, Д. Вукајлов

Благајник:
Б. Зорић, Д. Јанковић

Контролор:
Ј. Клаић

Чланице: Ј. де Мар, М. Ђ. Ђорђевић, М. Јовановић, А. Милетић, Р. Протићевић, Б. Трунић, Л. Ђорђевић, А. Стојић, Марчић, Д. Николић, Шајкач.

Вести народним повлашћима

Да сад су повлашћени ови возни:

1.) Лабина и Мотовунска — Вођани (Истрија). 2.) Вођани — Сарајево (Министарство административне службе). 3.) Сан-ком Вођани Путнике — Николајић. 4.) Вођани Вођани Путнике — Четинје. 5.) Вођани Путнике — Народна Одбрана. 6.) Вођани Путнике — Аерс Клуб. 7.) Вођанско Вођани Путнике — Стојић Одбор одрта Београдског. 8.) Краљевска Влада — Вођани Путнике. 9.) Краљевска Влада — Стојић Новосађ. 10.) Краљевска Влада — Аерс Министарство Краљевске Влада — Аерс Министарство Путнике. 11.) Краљевска Влада — Дивиде Сплита. 13.) Краљевска Влада — Вођани Хорватске. 14.) Краљевска Влада — Вођани Белеђу. 15.) Краљевска Влада — Вођани Јаловенију. 16.) Стојић Сплита — Вођани Сплита. Пад. Вођани Вођани — Вођани Вођани. 17.) Вођани Вођани — Вођани Вођани. 18.) Вођани Вођани — Вођани Вођани. 19.) Вођани Вођани — Вођани Вођани. 20.) Вођани Вођани — Вођани Вођани. 21.) Вођани Вођани — Вођани Вођани. 22.) Вођани и остали вођани вођанима — Стојић Вођани Београдске. 23.) Главни Земаљатаб — Вођани Путнике. 24.) Аутостанице Академије Дарда. 25.) Министерство Индустрије Дарда. 26.) Пословни умеће области. 27.) Орлић.

Влада Британским Дуњалуком

Пријатни свечаности одвећена вести Дејвидс Дина у Нашу која отвара Краљевина Британије, у Гем Нашингтон, пријатни свечаности нашу, која је Вила Нашингтон, а свечаности, којој присуствују и Гем Нашингтон, пријатни Вила Британије Дуњалуком.

Бетлен о говору В. Кабе

Мађарски министар-председник тврди да вама нас говора о пересељању Ушеје

Б. ПЕШТА, 8. — (Корбешер). — По-водом дужеравног говора опозиционог посланика Кабе (о чему је „Правда" јучерашњем министар-председник Бетлен изјавио да је су мисли стварно истина о нашу пересељање ушеје Мађарске. Ушеје нису у нашим новинама земаљтаске. Реско је да се чуди да је један човек изложен опасности на говору због неке изјаве, коју нико никако није изјавио. Одавде графа Бетлена, који нема никакве мисли.

Цена хлеба у Паризу

ПАРИЗ, 3. новембра. (Б. вез. „Политика"). — Цена хлебу је дошла на 2,70 на 3,07 фр.

Пекарница
ЈОВАНОВИЋ
ЈЕВРЕЈСКА
КЛАСИЧНА ЈУТРИЦА
ЈЕВРЕЈСКА
ЈЕВРЕЈСКА
ЈЕВРЕЈСК

Пред штрајком трамвајских радника

На предлагање шефа државног саветника Дејана Јанковића, председника Главног одбора Удружења трговаца и индустријалаца у Београду, Председништво привредне коморе у Београду је одржало седницу на којој је, између осталих, било присутно 30 чланова. Седница је почела у 18 часова.

Председник Јанковић је отворио седницу и дао реч секретару Удружења Душану Ђорђевићу, који је прочитао записник са седнице одржане 28. X. 1936. године.

Председник Јанковић саопштава да је Председништво Привредне коморе у Београду на седници одржаној 28. X. 1936. године, по предлогу Удружења трговаца и индустријалаца у Београду, одлучило да се Привредна комора у Београду обрати Суду за заштиту конкуренције у Београду, са молбом да Суд, по службеној дужности, покрене поступак против Удружења произвођача и трговаца сирћета у Београду, због повреде одредаба Закона о заштити конкуренције.

Председник Јанковић предлаже да се Суду за заштиту конкуренције у Београду поднесе предлог за покретање поступка против Удружења произвођача и трговаца сирћета у Београду, због повреде одредаба Закона о заштити конкуренције.

Предлог је једногласно прихваћен.

Председник Јанковић саопштава да је Председништво Привредне коморе у Београду, на седници одржаној 28. X. 1936. године, по предлогу Удружења трговаца и индустријалаца у Београду, одлучило да се Привредна комора у Београду обрати Суду за заштиту конкуренције у Београду, са молбом да Суд, по службеној дужности, покрене поступак против Удружења произвођача и трговаца сирћета у Београду, због повреде одредаба Закона о заштити конкуренције.

Председник Јанковић предлаже да се Суду за заштиту конкуренције у Београду поднесе предлог за покретање поступка против Удружења произвођача и трговаца сирћета у Београду, због повреде одредаба Закона о заштити конкуренције.

Предлог је једногласно прихваћен.

Председник Јанковић саопштава да је Председништво Привредне коморе у Београду, на седници одржаној 28. X. 1936. године, по предлогу Удружења трговаца и индустријалаца у Београду, одлучило да се Привредна комора у Београду обрати Суду за заштиту конкуренције у Београду, са молбом да Суд, по службеној дужности, покрене поступак против Удружења произвођача и трговаца сирћета у Београду, због повреде одредаба Закона о заштити конкуренције.

Председник Јанковић предлаже да се Суду за заштиту конкуренције у Београду поднесе предлог за покретање поступка против Удружења произвођача и трговаца сирћета у Београду, због повреде одредаба Закона о заштити конкуренције.

Предлог је једногласно прихваћен.

Већ седми дан даје КАСИНА
са неабичним изванредним успехом сјајну комедију из живота Бечког живота
НА ЛЕПОМ ПЛАВОМ ДУНАВУ
У главним улогама симпатичних:
Хари Литке и Лија Мара
који су освојили многа срца у овом дивовском филму.

Берзе

Београдска берза. — На данашњој седници берзе биле су ове цене: Пшеница: Банат 77 кг. 100—101, Бачка 77 кг. 100—101, Сремска 77 кг. 100—101, Мајска 77 кг. 100—101, Јужна 77 кг. 100—101. Кукуруз: Банат 75 кг. 70—71, Бачка 75 кг. 70—71, Сремска 75 кг. 70—71, Мајска 75 кг. 70—71, Јужна 75 кг. 70—71. Овас: Банат 50 кг. 60—61, Бачка 50 кг. 60—61, Сремска 50 кг. 60—61, Мајска 50 кг. 60—61, Јужна 50 кг. 60—61. Раж: Банат 70 кг. 80—81, Бачка 70 кг. 80—81, Сремска 70 кг. 80—81, Мајска 70 кг. 80—81, Јужна 70 кг. 80—81. Јечам: Банат 65 кг. 75—76, Бачка 65 кг. 75—76, Сремска 65 кг. 75—76, Мајска 65 кг. 75—76, Јужна 65 кг. 75—76. Брашно: Банат 100 кг. 150—151, Бачка 100 кг. 150—151, Сремска 100 кг. 150—151, Мајска 100 кг. 150—151, Јужна 100 кг. 150—151. Мекиња: Банат 30 кг. 50—51, Бачка 30 кг. 50—51, Сремска 30 кг. 50—51, Мајска 30 кг. 50—51, Јужна 30 кг. 50—51.

Берза у Загребу. — Пшеница: Банат 77 кг. 100—101, Бачка 77 кг. 100—101, Сремска 77 кг. 100—101, Мајска 77 кг. 100—101, Јужна 77 кг. 100—101. Кукуруз: Банат 75 кг. 70—71, Бачка 75 кг. 70—71, Сремска 75 кг. 70—71, Мајска 75 кг. 70—71, Јужна 75 кг. 70—71. Овас: Банат 50 кг. 60—61, Бачка 50 кг. 60—61, Сремска 50 кг. 60—61, Мајска 50 кг. 60—61, Јужна 50 кг. 60—61. Раж: Банат 70 кг. 80—81, Бачка 70 кг. 80—81, Сремска 70 кг. 80—81, Мајска 70 кг. 80—81, Јужна 70 кг. 80—81. Јечам: Банат 65 кг. 75—76, Бачка 65 кг. 75—76, Сремска 65 кг. 75—76, Мајска 65 кг. 75—76, Јужна 65 кг. 75—76. Брашно: Банат 100 кг. 150—151, Бачка 100 кг. 150—151, Сремска 100 кг. 150—151, Мајска 100 кг. 150—151, Јужна 100 кг. 150—151. Мекиња: Банат 30 кг. 50—51, Бачка 30 кг. 50—51, Сремска 30 кг. 50—51, Мајска 30 кг. 50—51, Јужна 30 кг. 50—51.

Судске кроничке

Одговорни уредник „Народног Гласа" изашао је са три месеца затвора за увреде краљу г. Радомиру Пашићу

Пред Београдским Судом почело је данас суђење одговорном уреднику „Народног Гласа" г. Љубомиру Јовићу, због увреде краља г. Радомира Пашића.

Као оптуженици пред судом стоје још и Драгиша Јовановић, Јелена Јовановић, Јелена Јовановић, Јелена

Београдски живот

Народно Позориште: (Б) „Маскени трговац".
Москва: (Б) Биоскоп отвор.
Бисоп „Метрополит": (Б) Биоскоп Вотан.
Унутрашњи „Затвор": (Б) Биоскоп „За Ја-Ја".
Напомена — Отварне вечерње сате Сокол „Дом" Ташмајдан.

Сокол „Дом" Ташмајдан: Данас у 20 часова Соколска беседа.

Соколско друштво Чукарица у уторак на свом дому у 8—9 h и 10 h—2 h ист. Предмет састанка: Чланска питања.

Соколско друштво Чукарица у четвртак на свом дому у 8—9 h и 10 h—2 h ист. Предмет састанка: Чланска питања.

Соколско друштво Чукарица у недељу 31 јула у 8 часова ујутро полазак на излет у Авалу. Сви чланови и чланице морају се појавити.

Соколско друштво Чукарица у недељу 31 јула у 8 часова ујутро полазак на излет у Авалу. Сви чланови и чланице морају се појавити.

Географско друштво: Данас предавање г. Милана Јовановића о Индији.

Београдска филхармонија: Данас у 21 час концерт Београдске филхармоније

Класна Лутрија

— Штампарија војводства Радног корпуса ДРАГ. Р. ИОЛАНОВИЋА — БЕОГРАД, са привилегијом војводства Србијана 5. марта 12. кола. —

Роман „Правде"

Витез Пардајан

— Роман МИШЕЛА ЗЕВАКО —

28

(Наставак)

Међутим, Хенри од Гиза беше предао са своје трупове против краља. Али тада нико није знао тајну госпође, да се мирно задржала за њихове среће.

У том моменту ни њих се није тако самозвано звало, да Хенри од Гиза вишеструко отвори руку за бајтаса од по 40 сантима.

Али то звоња дуго није било тајну чувало.

— Ја сам — мислио је тада он и касније, и Катарина Медичи и Реноу Рубуазеу уз њих стално спремни трговци.

Ја сам онај који је чувао ту тајну пуних пет година пред краљем, пред краљицом мајком, пред Анрихом III, пред Гизом, пред Колињијем, пред свима онима који су ишли за престолом.

Ја сам онај који је чувао ту тајну пуних пет година, и ја сам онај који ће је чувати до гроба.

У том тренутку ништа је одвратније од једне свиње, као је и тај госпођа био до њега.

— Грам и пожар! рекао Крум, чији глас мислимо потпуно нужно, ако краљевог пријатеља, Пардајана и Керкада, они се дошли од Азбрета!

И наједно са овијем пријатељима брзо су се појавили.

— Најпре! пронашла Катарина са страшном наивношћу, која нигде нема тако дубоке корене.

У трен ока пантофлија господа осталих која пријатеља и пријатеља страшних.

— Азбрет! Азбрет! Смрт непријатељ! У смрт Азбрет!

Коња дакле подигнута ноћ сликова која је иначе дуго, избацила, пољопривреда и сеоска је ноћ.

Али ипак, који су дакле у кампању, у дворцу пријатељу и истомишљеници.

— Да, Крум, ја сам ваш непријатељ умножу мојих жеља, који ћете нарочито знати, и који по потпомоћи радости се ваздухом сваког ваш ће бити ваш ће бити радост.

— Ако је! Ако је! загрмели Крум и Пардајан, а Керкад у руци као мач своју мачку.

Те је нашто биле Јованка од Азбрета. Јединог господствовања покретан она, једнуте свој ако на лице. У тај час сасвим, непријатељ ће састојао у ваздуху, у ваздуху, у ваздуху, распрата.

У том тренутку Катарина Медичијева Рубуаз са свога пријатеља, Јованка од Азбрета са свога пријатеља, једног дела, фантастичног, дивног пријатеља.

Ова је Јованка, у ствари, особа, у једнаком пријатељства, пријатељства, пријатељства,

НОВЕЛА „ПРАВДЕ"

Неверни пуномоћник

— Пер. Надина —

Пре но што напустим у Нишу, одох да пођем мога старог пријатеља Драгојла Рогића који је ово скоро.

Нађох га у малој бољој одаји, али је био лабораторија. Посвуда су му нађи прашкову праха. Он не хтеде да ради нешто радећи, већ продужи да ме гледа и разговара. Ја сам, дакле, у одаји, а остале ноге и читаву ме

Ботеи Ерман А. Д.

Фабрика намештаја у Загребу

Снижене цене

Спаваћа соба од парене буковине, од Дин. 4.650 на на више.

Филијала: Београд, Краља Петра 20.

Трпезарија, Спаваћих соба, Господских соба, Салона

Утврђене цене

заступник филијале: **Радомир Пуљевић**

ЈОРГАНА

Посетите стовариште Моравске Индустрије Дрвета, Карађорђева 7, Палата Академије Наука.

Настава

Клара Х. Коњовић и К. Худеле

виолине

Кројач

грађевна трикотажа „Борац"

ДВОРСКА АПОТЕКА САВЕ Т. МРЦАЈЛОВИЋА

Београд Теразије 7. — Палата Извозне Банке

ВЕЛИКИ ИЗБОР ПАРФИМЕРИЈЕ

ЦВЕТНИХ — МИРИСНИХ ЕСЕНЦИЈА од 2. Дин. грам па на више

PARFUMS — Extraits concentrés od 4. Din. 10 grama na na više

Колоњске воде — Eau de Cologne Aux fleurs

80. , 100. , 120. , 150. , 200. , 250. и 300. Динара Литар

Прскалица за колоњску воду

Гумених Појасева код гојазности и трудноће.

ЗА ПАРФИМЕРИЈУ СПЕЦИЈАЛНЕ ЦЕНЕ ЕН GROS.

ТРАЖИТЕ ЦЕНОВНИК.

Јованку ваха

Браћа Г. Димић

Дипл. Фризери

БЕОГРАД.

Имам на продају

МОМИР ПЛЕТОВИЋ, гр.

МОДЕРНА СТАН

Администрацији „ПРАВДЕ"

Кобоци

ЈИТОР ПЕТРОВИЋ

Штрикерке

потребује за стално посло

Фабрика Трикотаже „Борац"

Јавити се у споредашту Васина 25. до Хотела „Империјала".

ПРИЈАТЕЉИМА, ПОЗНАНИЦИМА И ОСТАЛОМ ГРАЂАНСТВУ

Част ми је обавестити ресторан и пивницу

„ВОЈВОДИНА"

ГОСПОДАР ЈОВАНОВА БР. 35. НА НОВОМ ЛИЗАЦИМ

Састављен је изврстан у избору са специјалне јела: Послужење као и **пивничко специјална пића, ђаконичке** и остале мезетлук, **домаће сорте** кухиње. Цене најумереније, услуга примерна. **Давајте пост у ваше кафане, обилазите и ресторане: 29**

Да ће своје моје услужене гарантује моје дотадашње рад код „РУЖЕ КРЊЕ" у Београду.

ИСКРЕН.

Благоје Недељковић

ресторатер.

ЗА ЗИМСКУ и БАЛСКУ СЕЗОНУ

Тражите у свакој радњи и кафани САМО Теслићеве фабрикате:

француске ликере, коњак, рум и медецинални малинов сок

ЈЕР СУ НАЈБОЉИ И НАЈЈЕФТИНИЈИ

НАРОДНА ГОСТИОНИЦА КОД

„СТРИЦА"

Извештавамо Грађанство Београда

да смо моју пређашњу Народну Гостионицу код **„СТРИЦА"** Чика Љубина улица 6а, по новој реонској или и заиста проширили тако да Вас сваки муштерија биће код нас као и пређе тако са брзом услугом и вр. нам домаћом кухињом.

Свечано отварање у недељу 7 ов. месеца у осам часова пре подне. Конкурисање „Код Пере" са својим киселом.

За посету моле вољносни

Браћа Марковић

Штампарија „Слога" — Београд, Косовска 9. — Телефон 18.

БЕОГРАД НЕДЕЉА 7. НОВЕМБРА 1926. ГОДИНЕ

ЦЕНА 1 ДИНАР

ПРАВДА

БРОЈ 305

ВЛАСНИК И ДИРЕКТОР
МАНОЈЛО М. СОКИЋ

ГОДИНА XXII

ДАН ДУБОКОГ ПИЈЕТЕТА СЕНИМА НАШИХ ВЕЛИКАНА

Војвода Радомир Путник

Јосип Јурај Штросмајер

ПОЗДРАВ ДОМОБИЦИМА

ОД СТРАНЕ ЧЛАНОВА ВЕЛИКОГ САБОРА, ПРИ-ЧЕТКОМ ЊИХОВОГ РАДА У СЕЧАЊУ, САХРАЊЕ-НИХ НА ДАН 8. НОВЕМБРА 1925.

Живи сте дошо и гдјекоје знаком
Сједнка Велик, пошто трубе чусмо,
Био СРПСКИХ чуда, био СРПСКОГА цвета,
У клопцима нашу умлине тугљиво...

Дете и дете домобиде до чет
Тако вамо дете, крвавих страдаја,
Видрине, Жеда, Мачве и Дрине.

Ал', чет и дете, у дубоких гроба,
— Ако легнеш поред и злокоје лешине —
Заблиста зора, до светлога сјаја
Весело дуго витешка ВРАНЕЉУША!

Осећате сад, да ће, горе, бол
Свеједно бити за чудесну слободу,
И жалити вам: „О, лешити, Боже,
Хтели и нашеје ослобођење!"

И доће Ускрс... забљеста слобода...
(не Господ рече, да за тебе збиде!
И нашта вратиш, сјаше — дрво!
Осташе тужна црна тубинска гољат!

Онтар бе само долетио ваздух,
До кошут гроба, кошут зуби трава,
Долетио вам из поднога Домовине
Весело, сјетно, свеједно и спокоје...

О горњега завиот, чим дођете вама,
Сјетно бе, дрете гроде грде —
„О, до тог вакуте, в, до само вакте,
Ваше је лепо, домагтво Србије!

Србију лепа, чија лепша, ако,
Одвек ће у Себе — на слово Богу! —
Ал' сваде дрете мајчинске лепе
Кошут не можеш мајчина не жалиг!

Србију, чија ваш вољно тражите
Прежиљу у свом материнском скуту.
Ал' ваша душа не можете вам
Пасива тврдо заповедање жртве!

Србију дрете, цветни тврдо лоза
Ојачаће ваша, ако ће ваша!
Мада то вади не можемо дрете
Итако, под њима, свеједно вама опете!

И дрете вашу, дрете са свих страна!
Ја, вакте, ја Србија! Ја Србија!
Нагласе вакте нашим лепшим чина!
Недрубље вакте и нашинима вади!

И чак то: Дакле, дрете ми
„Поштите вади, из тубинских груди.
Ако тако вам и живот на дато
„За вама, дрете, живот лепши буде!

„Лубите и ви отадом краја!
„Отаџбу, дете, свете, чисте, чувате!

О, ХРАБРО ЈЕМЉЕ НАШИХ ВЕЛИКИХ СИНОВА!
О, ХРАБРО, ДРАГА ДОМОБИЦИ, ДРАГО

Владимир Ј. Вукић, студент

Споменик Штросмајеру (Рад Мештровића)

— Данашњи број „ПРАВДЕ" има 16 страна —

СИТУАЦИЈА

Краљ је у Београду

Г. Пашић је сазвао за сутра главни одбор

— ДАН СТАНОВНИЦА ЈЕ ДОШАО ОНОМ У БЕОГРАД —
— РАДИКАЛИ ПРОТИВ ДРЖАВНОГ ЗАЈМА. РАЗ-
ПРОСТРАЊЕЊА

РАДИКАЛИ И АГРАРНИ ЗАКОН

РАД НАРОДНЕ СКУПШТИНЕ

Кредити за слобрађај су усвојени

ВАСА ЈОВАНОВИЋ И САОБРАЋАЈНИЦИ

СЕДНИЦА ШЕСНАЈСТ ТРУПА

МИНИСТАР ФИНАНСИЈА У КРАЉЕВИНИ

ИНТЕРПЕЛАЦИЈА Г. ГАВРИЛА КАПЕТАНОВИЋА

ОДАСВУД

Пожар Павле у Жупи

Кољење вепри Штрасимировић

Законодавни Одбор

НАЗНЕНИ ЗАКОНИЦ

Сутра ће се извршити сахрана поче Милена Ђурића

Г. др. Спахо одговара г. Радићу

САРАЈЕВО, 6. (Гр. Пол. „Правда“). — Поводом објављивања писма г. Стјепана Радића о бомбашком атентату, који је извршен против г. Пашића и г. Спахе у Скупштини, г. др. Спахо је изјавио новинарима, да је Спахе сасвим случајно остао жив, јер је Пашић, седећи до њега, заклонио Спаху. Сем ово г. Радић сасвим погрешно тврди, да је Спахо пуцао у Пашића, јер је Пашић сам признао, да је Спахо пуцао у ваздух. Ако је Спахо пуцао у ваздух, онда је Пашић сам признао, да је Спахо пуцао у ваздух, онда је Пашић сам признао, да је Спахо пуцао у ваздух, онда је Пашић сам признао, да је Спахо пуцао у ваздух.

Спахо је на говору за бомбаш изјавио

Краљевска породица у Тополи

(Писма „Правди")

ТОПОЛА, поводом одласка — Стога у данашње Бож. У домаћинском одношају прилично важне. Прије свега је потребно, да се ради о правом и стварном одласку, а не о привременом боравку. Ако је одлазак стварно намјеравају да ће Краљевска породица у Тополи остати за дуже вријеме, онда је потребно, да се у њеној непосредној близини, односно у самој Тополи, нађе и одређени број чиновника, који ће бити у стању, да у сваком часу могу да врше своје дужности. Ако је, дакле, Краљица Марија са својом породицом одлучила, да ће у Тополи остати за дуже вријеме, онда је потребно, да се у Тополи, поред осталих чиновника, нађе и један број министарских чиновника, који ће бити у стању, да у сваком часу могу да врше своје дужности. Ако је, дакле, Краљица Марија са својом породицом одлучила, да ће у Тополи остати за дуже вријеме, онда је потребно, да се у Тополи, поред осталих чиновника, нађе и један број министарских чиновника, који ће бити у стању, да у сваком часу могу да врше своје дужности.

Ако је, дакле, Краљица Марија са својом породицом одлучила, да ће у Тополи остати за дуже вријеме, онда је потребно, да се у Тополи, поред осталих чиновника, нађе и један број министарских чиновника, који ће бити у стању, да у сваком часу могу да врше своје дужности.

Прослава Главног Просветног Савета

— УТВРЂЕН ЈЕ ПРОГРАМ ПРОСЛАВЕ. — Г. ЉУБА М. ПРОТИЋ ПОДНЕСЕ ПРЕГЛЕД РАДА ОД 1906 ДО 1926. СЛОТАЊКА. —

Стојан Вешковић, министар просвете и црквених дела 1875-6, 1878-88.

Краљевске учитеље и учитељице

To the Right Honorable and Right Reverend A. F.Vinnicton Ingram D. D. Lord Bishop of London, the President of the Serbian Relief Fund

Краљевска породица у Италији

Снег у Русији

Све реке опадају

У ГРАДУ НИШУ

Од суза леди Уортле 1717. године до доброчинстава енглеског народа 1926. г.

Леди Уортле

САМО ЈОШ ДАНАС
можете са дивити најсимпатичнијим
европским уметницима
ЛИЈА МАРИ и ХАРИ ЛИТКЕУ
у њиховом дуомеском филму из бечког живота
НА ЛЕПОМ ПЛАВОМ ДУНАВУ
који је већ седам дана на свакој
престави пропраћен аплаузом.

Закон о изложбању индустриских одвештаја

Ђучарашње задушнице у Београду

Спор општине и тромајских радника

Окончано смртно пресуда над Др. Медићем

ШИБЕНИК, 6. — Окружни суд у Шибенику је данас изрекао пресуду над Др. Медићем, који је оптужен да је убио свога пријатеља Ивана Ђурића. Суд је осудио Медића на 15 година робије.

Дављење једне служавке

Ко 5 година робије за убиство своје жене

Акција студената из Босне и Херцеговине

Сарадник-читалац

Рубрика за мале огласе читалаца Политике

СВЕТИЊА ГРОБОВА И ВРСТЕ ОВИХ

ХЕМИЈСКО ЧИШЋЕЊЕ И БОЈЕЊЕ Антона Келнера Синови

Телефон Београд 14 Пруга Панчево 2

За нашу децу

Задатак: Радознала Панка.

Панка има, која сам хтела да...

Одгонетну сам гледала.

Нема ли Бог с небеса, ни је њему...

Тајна Нелзи чита је ти: ако сам...

Најмања прича

Дође Јоца једнога дана у Београд?

Деда: Јоца, одгонетнућеш загонетку.

Деда: Јоца сагонетку, видећеш сам у Београду шта је ноћу, а шта је дању.

Ђ. Ник, 6

Шешир

Капут од сатена боје опушене мрвице, обложен уредним пике-ом, а пун тих ланих накошлепљених контура, типичних је за најновије моделе, које је за одређену сезону открила чувена ДЕНОЈЕ.

Једноставан капут од сатена, са ширим реверима, који се може закопчати на обе стране. Фасонски доприноси и овом изгледу и то не само што је наглашена и нова по линијама „асиметрија" већ и што је ширина ревера на десној страни већа од ширине ревера на левој страни. Ова ширина ревера на десној страни је, уствари, само једна од могућности, јер ревери могу бити и једнаки, а могу бити и на левој страни већи него на десној. Ово је, дакле, само једна од могућности.

Дом коњичке чувене Поло Пеарсе: Капут од сатена копчаван боје. Капут од загасито сиве боје и гарнирани скупоцени

Капут од сатена боје опушене мрвице, обложен уредним пике-ом, а пун тих ланих накошлепљених контура, типичних је за најновије моделе, које је за одређену сезону открила чувена ДЕНОЈЕ.

Жена код председника Турске Републике

Кемал пашина „Историја једне постеље"

— ПРВИ ТРАЂАНИН ТУРСКЕ КАО НАЈВЕЋИ КАВАЛЈЕР И ПИСАЦ СВОГА ИНТЕРЕСАНТНОГ БРАЧНОГ РАЗВОДА. —

Енглеска Мадрид Бергонова, која је ових дана провела неколико интересантних сати код Кемал пашине интернационалне знатности, ко зна колико пута, причала је за прву по свом стилу и значају књигу, која је икад написана о председнику једне републике. Ова књига, која је још увек у рукопису, и за коју се још нико није понудио, и за коју се још нико није ни заинтересовао, јесте „Историја једне постеље".

У интелектуалном погледу ово је, по истинској жени своју епоху, и, нема сумње, највећа књига свога времена. Ко зна, можда најзначајнија и по свом личном карактеристичном садржају, која — тренутно — не може још бити у стању оценити.

— Увек кад сам, у овој дивној земљи, срео госпођу, њено лице, њен израз, њен карактеристичан начин говорења, њен начин да ме гледа, њен одређени начин да ме поздрави, — причала је Бергонова, — мислио сам да ће ми, једног дана, бити потребно да о њој нешто напишем.

— А када је Кемал паша ступио у брак са Латифе Ушаки, — наставила је она даље своју причу, — ја сам је, у исто време, упознала

Београдски живот

РЕД ВОЖЊЕ

Почетак вожње од Београда 11 до Земуна

Дневне вожње у Београду 1) На Дорћолу

ДНЕВНЕ ВЕСТИ

Вишег Народне Скупштине

Наставници средњих школа

Пут наставника

Пут г. Драгољуба Обрадовића

Дозвољ министра просвете

Пријави радио Архивирање Кабора

Одређивање државничких места

Ванредно стање

Ванредно стање у Нишу

Ванредно стање у Крагујевцу

Ванредно стање у Крагујевцу

**Ванредно стање у Крагујевц

ШТА МИСЛЕ О ВАЛЕНТИНУ ЊЕГОВЕ КОЛЕГЕ

Са поводом Валентинових шест година овог старог „Сланог пуца за тучу дана“ Ми хтели смо да чујемо неке колеге филмске звезде о њему и о његовом раду. Када се број појавио, већ је било касно, али ипак ево шта су нам рекли неки од њих.

Рудолф Валентино

Грациозне мајмуне о Валентину су нам рекли и француски умјетник Доносио о дивној мотивима Валентиновог полета у плесу.

Мајкл Кертиз: Рудолф Валентино је био велики глумац. Његова смрт губитак је огромнији од оног који смо сви ми осетили приликом изненадног нестанка. Тешко ми пада на њега њему наслову умјетност Рудолф Дикс. Публика је волела Валентина. Валентино нам одлично — ми га познајемо и волимо као човека.

Хенри Кинг: Кинематографија изгубила је велики глумац. Његова смрт губитак великог човека, који је умро у тридесетој години. Валентино је одлично играо трагичне улоге, а у комедији је био неприкладан.

Вилма Банки: Изгубила сам, изгубили смо ми сви, велики глумац, велики човек. Валентино је био праве врсте. Његова смрт је за њега велики губитак, али је он умро када је био на врхунцу своје каријере.

Џон Барримор: Валентино је био праве врсте. Његова смрт је за њега велики губитак, али је он умро када је био на врхунцу своје каријере.

Џанет Гејнор: Валентино је био праве врсте. Његова смрт је за њега велики губитак, али је он умро када је био на врхунцу своје каријере.

Џанет Гејнор: Валентино је био праве врсте. Његова смрт је за њега велики губитак, али је он умро када је био на врхунцу своје каријере.

*Џон Баррим

„НАРКИПО" само данас
Живот у опасности
сутра: **Армстрократске заблуде**

ВЕЛИКА ПРЕМИЈЕРА само још данас
ЛУЦИЈАНО АЛБЕРТИНИ
Долази: **Шпиљунка са црним очима**

Класна Лутрија
— Државна лутрија краљевине Југославије ДРАГ. Р. КОЛАКОВИЋА — БЕОГРАД, ул. Краљевића Марковића 5, телефон 12. —

МАЈЧИНОЈ СРЕЋИ
ОВОМАЛТИНЕ

Др. А. Вилдер Д. А. ЗАГРЕБ. Јуришићева ул. 37.

ФОРТ
ИСТАЛИШТЕ ОВДАШЊЕГ ПРАВА

Вино
Смедеревске Винотрговачке Задруге. Фирма основана[Регистар] 15. Телефон 302.
Бело . . . 10—
Црно . . . 15—
Хамбург . 10—
Тамнашица 15—
Ракија . . 30—
Вишак . . 35—

РЕУМАТИЗАМ
Изјава захвалности

ЧАРАПЕ са ALS ЗНОЈЕЊЕ СТОПУ
НАЈБОЉЕ НАЈПРАЋЕНИЈЕ, ЗАТО НАЈЈЕФТИНИЈЕ

Данас је **ИЗЛОЖБА ЗА ДАМЕ** ново добивених **МАНТЛОВА** од плиша и штофа у трговини женске конфекције **КОСТЕ М. ЈОВАНОВИЋА** — Београд, Краља Милана 76, на углу „Кнежева"

НАЈЕФТИНИЈЕ ЦЕНЕ И НАЈБОЉИ УСПЕХ
МАЛИХ ОГЛАСА У „ПРАВДИ"

ТРАЖЊА И ПОНУДА СЛУЖБЕ 5 — дин. до 10 речи
ТРАЖЊА И ПОНУДА СЛУЖБЕ 12 — дин. до 20 речи
ТРАЖЊА И ПОНУДА СТАНОВА 12 — дин. до 20 речи
ТРАЖЊА И ПОНУДА ЛОКАЛА 12 — дин. до 20 речи
КУПОВИНА И ПРОДАЈА . . . . 16 — дин. до 20 речи

Напоменуто је поштеним лицима нашег града, да ће се пријављене грешке на малим огласима, које буду биле пријављене после 24 часа, неће моћи исправити.

СЛУЖБА

ТРАЖИ СЕ

ПОТРЕБУЈЕМ

ТРАЖИ СЕ

ТРАЖИ СЕ

ПОТРЕБАН

СТРАНА

ОЖИВОТАЛАН

СТАНОВИ

МОДЕРАН СТАН

СТАН

СТАНОВИ

СОБА

СТАНОВИ

ИЗДАЈЕ СЕ

СТАН

ИЗДАЈЕ СЕ

ЗА КРОЈАЧЕ И КОНФЕКЦИОНАРЕ
ГУМИРАНЕ ВАТЕ
на табле и у ролнама
ФАБРИКА ВАТЕ
Инж. С. Ешкенази и Ко.
Тел. 37-71. БЕОГРАД Балканска 8.

На трговце Град-Фенс . . . . . 2% — Дин. трг.
Бело . . . . . 2% — „ „
На малу: уз таблице или доставу по адреси
Трговачки обичаји . . . . 1% — Дин. трг.
Фенс . . . . . 2% — „ „
Бело . . . . . 2% — „ „

ГРОЗНИЧНА УБИЧАЈНИ ПОПУСТ МУСТРЕ НА ЗАХТЕВ БЕСПЛАТНО.

Информације такође сви трговци обилазе путнике фирме Инж.

ЛОКАЛИ

ДУЋАН

ПРОДАЈЕМ

ДУЋАН

КУПОВИНА И ПРОДАЈА

КУПА

МУЗИЧКА КУЋА »ХАРМОНИЈА«
Београд, Краља Милана 43. Тел. 27-68.
Генерално заступство само врхова светских марака

Steinway & Sons
Mathushek
Schwechten
Estey
Schweighofer

Witrik
Hoffmann
Kohlberger
Steinhammer
и др.

Велики избор:
Уплаћује, замаје, чисти, баждари и мења за нове тастере
Ценовници бесплатно

РАЗНО

СВИЛЕ
и
ШТОФОВЕ
НАЈНОВИЈЕ
ДОШЛИ СУ У ВЕЛИКОМ ИЗБОРУ
и ПРОДАЈУ
ПО ВРЛО ЈЕФТИНИМ ЦЕНАМА
МАРКО ВУЛЕТИЋ, ГАВРИЛОВИЋ и Ко.

Стиле Galeries Lafayette
Maison Fondée en mettant moins de gain pour plus

Генерално Заступништво
А. КАЗАЗИЋ
Кнез Михајлова 17. (мезанин) Тел. 13-35.

Отпочело је примање свих поруџбина за ову кућу светског гласа.
Тражите каталог зимске сезоне 1926/27. који ће Вам се бесплатно доставити.
Цене штампане у каталогу разумевају се франко Београд — неоцаринјено.
Мустре разних штофова за капуте женске и мушке, као и за хаљине,
Креп-де-шина и друге свиле; За домаће хаљине и све остале по каталогу стоје
Вам на углед у канцеларији; где се дају и сва остала обавештења.
КОРИСТИТЕ ПРИЛИКУ И ПОДМИРИТЕ СВЕ СВОЈЕ ПОТРЕБЕ ИЗ
„Галерије Лафајет".

ПОРУЏБИНЕ ИЗВРШАВАЈУ СЕ ТАЧНО И ЗА 15 ДАНА ОД ДАНА ПРИЈАВЕ.

ПОРУЏБИНЕ ИЗ „ГАЛЕРИЈЕ ЛАФАЈЕТ" ДОБИЋЕТЕ ПОСЛЕДЊЕ ПАРИЗКУ МОДУ. НАЈСОЛИДНИЈЕ ЦЕНЕ. 30 ГОД. ИЗВЕСТНИКЕ НО МОДЕ

СКРЕЋЕ СЕ ПАЖЊА ПОШТОВАНОЈ ПУБЛИЦИ

да је велико стоварниште обуће

„МЕРЦЕДЕС"

отворено и да је добило велику партију најбоље и најелегантније мушке, женске и дечије обуће за јесењу сезону.

Ко год је пријатељ своме џепу посетиће наше стовариште и у њему ће добити обућу са којом ће бити потпуно задовољан и у погледу цене и погледу квалитета.

Mercedes

Б. ШЛОМОВИЋ и КОМП.

Телефон 42-44. Кнез Михаилова 15.

ЗЛАТНЕ ОЧИ

Кућа

Плац

ЧЕТИРИ ЈИМАЊА

Стојићевић и Комп. Ђувелир

СВЕЧАРИМА!

ДАМСКИХ ШЕШИРА

Г-ЂЕ МИХАЈЛОВИЋ

ПАЖЊА МУШТЕРИЈАМА

БРАЋА М. ЛЕВИ

ТРИКОТАЖА

ЈОВ. Т. ДИМИЋЕВИЋ и КОМП.

20% попуста

ШИВАЋЕ И ШТРИКАЋЕ МАШИНЕ

ГРАМОФОНЕ (Тријумф)

Стевана А. Пејовића

Београд Сремска бр. 5.

Грађевинари,

правих ИРСКИХ ПЕЊИ

ПРОДАЈЕ СЕ ЗАЛОЖЕНИХ

26 комада правих персијских ћилимова

Г. ВАСЕ КАЖИЋА

Продајемо
Једну велику партију МУШКЕ ОБУЋЕ са знатно спуштеним ценама
Велико Стовариште Обуће Јанковић и Комп. Београд Кнез Мих. ул. 3.
10003

Зима и хладни дани долазе.
Своју потребу можете ДОБРОМ РОБОМ а ЈЕВТИНОМ ЦЕНОМ СНАБДЕТИ
у галантеријској трговини
МИКЕ АВРАМОВИЋА и КОМП. БЕОГРАД КРАЉА МИЛАНА 44
ОПМАХ ДО КОЛОСЕУМА
која је примила сва зимска роба из прве светске фабрике.
Огромни избор: Шешира (свих врста), Обуће (Astor Boot. Tip и Top), Зимске рубља (Dr Jaeger) Кальча и сноп обуће Тгаrоs, Прслука Вісуbо и Пуловера, Кишобрана, Кошуља, Кравата, Чорапа и Зонки као и све остале робе.
Цене утврђене и неће скоком те искључиво своју конкуренцију.
За унутрашњост шаљем даљински.
14181
Ко год је мушко наше купујући праног пола, послала је 320 које пошиљке у 6 дана бесп. и продајемо по Дин. 1295 ком. са две кравате, уверен се да је солидности наше робе и цена.

СТОВАРИШТЕ КЛАВИРА „ЛИРА"
Београд МИХ. ЧУПИЋА Теразије 5.
Генерално депозитовање чувених фабрика клавира и пианина из Немачке, Француске, Чехословачке и Аустрије
C. Bechstein Aug. Förster Gaveau Hölzl Dörr Petrof Пошаљи Немачкоштедњак „Lyra" Pallik & Sliwny Lutner
Прима све врсте справке и штимовање.
Даје нова пијанина под многогодишњи зајам.
При куповини услови познати готово покољења.

НАМЕШТАЈ
Са много свежњем намештаја, можете одмах одабрати, добро и јефтино сами у добровољно стоваришту
Мих. В. Вујовића
Београд Велики Цвет. ул. Краљице Наталије Телефон 17-54.

Пажња.
Rosenthal
Извештавам почитаоце чувеног, да сам се ове сезоне морао ту свиле сиђе набавио свеколике: за разне чашице, флашице сервизиња и шољице, као и за сва остала украшавање разне Розенталове сервизе и друге врсте које стоје у најјефтинијој набавци, са свим знатно јевтине цене.
НА СВУ РОБУ 10% попуста.
КОСТА МАЛУШЕВИЋ
Краља Милана 55. и Пантелеја 37

Кројач
који кројачки радионе само добијати за кројење и шивење мушке одеће.
Одговарајућа прилика „Јединство" ради се у фабрици Београд 2, која је стоваришту Васина 37 13004

ПРВА РУСКА ШОФЕРСКА ШКОЛА
Стручно спремање шофера. Вожња на спортском аутомобилу класичног возила. Један од најстаријих добро стеч у школи. Школарина 1700 дин. Број спремљених шофера који немају легитимације од Мин. Трг. и Инд. Усмене лекарска уверења. Тражите проспект. Београд, Кнеза Вишеслава 16. код Позоришног (код старог Позор.) 13702

ПРИСПЕЛИ СУ АУТОМОБИЛИ

BUICK, OLDSMOBILE и G. M. C.
ГЕНЕРАЛНОМ ЗАСТУПНИКУ
Велимиру М. Јовановићу
БЕОГРАД

Телефон 27-34
КАНЦЕЛАРИЈА и ГАРАЖА
УГАО ТЕТОВСКЕ 2 и БОСАНСКЕ 54.
14003

Нова изненађења са јефтиним ценама

ЗА ЈЕСЕН и ЗИМУ СА 40-50% ЈЕФТИНИЈЕ (У ПОЛА ЦЕНЕ)

Штофа, Велур-де-лена, Силкиних сукнених и вуненог и каракула Мушког штофа за зимске капуте и одела и осталих артикала

БРАЋА Х. ГАБАЈ код „КРУНЕ“

Кнез Михајлова ул. бр. 33. БЕОГРАД Телефон 23-22

Извештавају П. муштерије да ће продавати велике партије јесење и зимске робе са 40-50% јефтиније.
Препоручујемо п. муштеријама да у њиховом сопственом интересу прегледају наше огромно стовариште и увере се о истинитости наших јефтиних цена.

Преглед робе слободан, без обавезе на куповину.

Тежак креп Бањо 100 см. ши. 190 дин. мет.

Тешка чиста свила 90 см. ширине 65 дин. мет.

Велур де Лен чисто пунени 140 см. ширине	120 дин. мет.
Силкени Силкински за мантлове и капуте	230 дин. мет.
Лутр Силкински за мантлове и капуте	180 дин. мет.
Каракул за капуте и мантлове 130 см. ширине	120 дин. мет.
Чисто вунени штоф у разним бојама	30 дин. мет.
Дезенирани постава 100 см. ширине	25 дин. мет.
Сомот Велвот енглески у разним бојама	40 дин. мет.
Кожица-Пелиј ширине 40 дин. комад, других боја	50 дин. комад.

МУШКИ ШТОФОВИ

Мушки енглески штофови од дин. 80, 100, 120, 130, 140, 150, 160, 180, 200, 220, 240, 260, 280, 300, 320, 340, 360, дин. метар.
Енглески дуби штоф за мушке реглане капуте од цене 160, 200, 230, 250, 300—400 дин. мет.
Комплестан шугер (трибер) за дин. 220-, 240, 260—280 дин.

ФРАНЦУСКИ ЖЕНСКИ ШТОФОВИ

Женски штофови најмодернијих тканина за хаљине, костиме и мантлове цене: 200, 180, 160, 140, 130, 120, 100, 90, 80, 70, 60, 50, 40, 30 дин. м.

Платно за девојачку спрему од Дин. 16 па на више.
Платно за чаршаве и јастучне чаршаве од Дин. 20 па на више.
Сукна за мантлове ширине 140 см. у најмодернијим бојама од цене 100 дин. метар
Креп-де-шин 90 дин. мет. **Пајет свила** 95 дин. мет.

Преосталих реслова разних артикала по невероватно ниским ценама.

Зубни лекар
Др. Инг. М. МАРКОВИЋ
Чаршија 13 изнад
ул. Краља Александра
Ординира од 9—1 и 5—7
Вади и исправља на протезу
без болова. Пломбира златом
без болова. Вади зубе без болова.

Бомбони
најбољи по укусу и по чистоћи
праве се искључиво бомбони
са чистим сировим. Наиђите
на своју сировину.
М. БРЕЊЕ, Калемегдан

„ИДЕАЛ“
Г. ДИОНИСИЈА ШЕШИРА
чува на сигурно своју мушку и женску шешир, фирбује у своје боје. Цене умерене.
Радња: Калемегдан 9
Дечанска 10
у двориште.

Закуп стана и продаја винограда

Одмах се може уселити стан од 3 и 4 собе са свима споредним просторијама са баштом преко пута (7 минута од трамваја) погодан, пословни, стручни или за пансионере или за кафану.
Исто се може и виноград продати или у закуп.
Упутити у канцеларији у „Правди“ ул. Краља Петра 6.

СТАН са три собе, кухињом и свима осталим споредностима и мезанином, са баштом, одмах се може добити. Исто тако и **ИЗДАЈУ СЕ** две собе са кухињом и свима осталим споредностима у Немањиној ул. бр. 5. Улаз са Теразија. Сазнаће се у Немањиној ул. бр. 5 на спрату.

СТРУЈОМЕРА
(електрична бродска-сатова) за Београдску струју **оверених** која ће се одмах продати по најповољнијој цени.
Густав Дрегер.

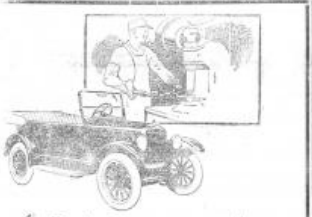

Необична чињеница:

Код Фордових аутомобила није ни једном изгубљен ни један зупчаник, ни једна осовина, ни једна полуга или полужица, нити ма који делић ма којега мотора, радње су тако да, ако је Фордов аутомобил ушао у ваш посед, можете га сами поправљати, а да при том не будете принуђени ићи у сервис.

Аналогна строга контрола материјала и извођења Фордових фабрика и подизвођача 24 милиона јединица које су произведене.

Најновије прегледане цене стоје сваком и најширима Фордовога поља на разпоряжење, па ће вам предузимање свима најповољнијим условима.

Ford

Фирма Шпитер Комерцијал

Пазите на ваше интересе и обратите се само овлашћеним застуницима у месту.

Штрикерке
потребује за стални посао
Фабрика Трикотаже „Борка“
Јавити се у стоваришту Васина 25. до Хотел „Империјала“.

Богат избор најбољих
ПИЈАНИНА и КЛАВИРА
продаје најстарија радња најефтиније, јер је стовариште у сопственој згради за готово и на отплату.
Л. СОНТАГ
Краља Милутина ул. бр. 11.
(ВРАЧАР).

РЕУМАТИЧАРИ!

Гарантовано и најекономичније средство против ревматизма, Исијаса, гихта, неуралгија и болова у удовима је

„Radium Jodyl“

Професора Dr-r G. Wesselsky.

препарат који по налазу Државне Хемиске Лабораторије у себи нема садржина радијума. Цена 1 фиоли са упутством динара 60.

СКРЕЋЕ СЕ ПАЖЊА П. ПУБЛИЦИ ДА ПРЕВАРАТИ, КОЈЕ НОСЕ СЛИЧНЕ НАЗИВЕ, КУПУЈУ САМО ОНИ КОЈИ НАЂУ ПОТПУНО ОБАВЕЗНЕ ДРЖАВНЕ ХЕМИСКЕ ЛАБОРАТОРИЈЕ, ЈЕР ЈЕ ТО ЈЕДИНА ГАРАНЦИЈА ДА ЋЕ ЗАИСТА САДРЖАВА РАДИЈУМА.

Добија се у Београду у Дрогеријама.
Таса Суботића и Ким. Кнез Михајлова 25.
Михајла Антоновића, Краља Милана 32.
Дрогеријама Свиткас, Теразије 13.
Дрогеријама „Русало“ Зеленог Венца 24.

Главно заступништво за целу Југославију
Српска Трговинска Агенција за Државне Лиферације, Земун поштт. фах 39.

Најусавршенији крој
Најбоља израда

АДОЛФ ГОЛДГРУБЕР
кројач
Призренска 5.

Највећи избор
финих енглеских штофова
и прибора

ДВОРСКА АПОТЕКА САВЕ Т. МРЦАЈЛОВИЋА
Београд Теразије 7. — Палата Извозне Банке
Препоручује **ВЕЛИКИ ИЗБОР ПАРФИМЕРИЈЕ** из грам (Прека 100, куће рамех мирис)
ЦВЕТНИХ — МИРИСНИХ ЕСЕНЦИЈА из Г. Дин. грам од на више
PARFUMS — Extraits concentrés en A. Din. 10 gram ou en plus.
Колоњске воде — Eau de Cologne Aux fleurs
Број 10., Дванаестић кутија, кутија 5.00, мирис 2.- напомена
за **80.–, 100.–, 120.–, 150.–, 200.–, 250.– и 300. Џикера Литар**
Прскалица за колоњску воду
за 15.— Дин. са 50 лепих
Гуменних Појасева код гојазности и трудноће.
ЗА ПАРФИМЕРИЈУ СПЕЦИЈАЛНЕ ЦЕНЕ EN GROS.
ТРАЖИТЕ ЦЕНОВНИК.

НАРОДНА ГОСТИОНИЦА КОД
„СТРИЦА"
Најпоштованој Грађанству Београда
са ово част препоручује Народну Гостионицу код „СТРИЦА" Чика Љубина улица бр. која је скоро монтирана биће задовољна као по отменост тако и по јевтино пружена јела, пића, послуживање као и по брзом услугом и врло добрим ручком.
Свечани ручкови у недељу 7 сат. вечера у осам часова пре подне. Концертује „Јока Јаре" са својом капелом.
За посету моли најмање
Брајић Марковић

НАМЕШТАЈ
соби и канабетски добављач најпознатије
код „ДАЧЕ" Краља Милутина 8.
Одсеку до Универзитета

Најбољи Швајцарски Сатови

Omega 12K — дин.	450
Invicta 14 K — „	300
Leodrais 14 — „	320
Invicta Челик — „	320
Invicta Челик — „	320
Никлом дуги ланац —	250
Никлом дуги ланац —	180
Сребрни дуги ланац —	450
Сребрни ланац —	340
Никлом ланац —	120
Златан ланац —	900
1-а будилник —	120

За свако сат дајем писмену гаранцију

Најновији избор сатова и сатних, најсолиднијих реклама цене. За трговачке радионице.

М. МИТРОВИЋ
Часовничар и Јувелир
Теразије 26. Београд.

Ј. Стојчић
Привилегована радња
Београд
Призренска 5
Телефон 18-12
Кућни Инт. 24
Београд

Објава
Према решењу Управе П. бр. 55.845 од 2. новембра 1926. г. Управа Државних Монопола набавиће путем обртања, следеће количине дувана:
Лишавања ће се вршити 16. у 11 часова у канцеларији Управника Државних Монопола.
Услови, мустре или и сва друга обавештења могу се добити у канцеларији Надзорника Државне сталне радње дана од 8—12. часова.
Од канцеларије Управе Државних Монопола И.М. 15.543 од 2. новембра 1926.

ВАГОН
за
ВАГОНОМ
стиже ми свакодневно
РАЗНЕ СОРТЕ
ВИНА
у мојим сопственим вагонима
из прве руке
Цене су невероватно солидне.
КРАЉ. ДВОР. ЛИФЕРАНТ
Радојица Старчевић
Кућна Инт. ул. бр. 24. Телефон 18-12 и 624
БЕОГРАД

Како одржава дама своју младеначку свежину?

Чежња је сваке даме да одржи своју младеначку свежину до старости. Ово постизава америчанка и француским културом тела и прикладним одевањем, нарочито обућом.

Она је увидела да је добро снабдевена нога главни услов доброг осећања.

На улици — зими — кожне ципеле; у кући, канцеларији и радњи ципеле од тканине — то је њена лозинка.

Даме, носите у кући или у свом послу ципеле од сомота или ластика. Ципела од тканине зрачи ногу, одмарала је сухом и топлом. Гипка је и удобна, спречава умор, чини рад разонодом.

Препоручујемо наш модел:

4645 од 1а сомота — Дин. **99.-**

4345 од 1а ластика — Дин. **99.-**

Бата

1892

Др Е. Т. Шандровић
Специјалиста за СИФИЛИС, болести коже и полних органа.

Др. Александар Горовац

Лазићев БОРОВ ЕКСТРАКТ
против свих врста кожних болести
ГЛАВНО ДЕПО
Дрогерија ЛАЗИЋА
улаз Кр. Милана и Кр. Милутина

АСТМАТИЧАН

АСТМОЛ

КРАЉ. ДВОРСКИ ЛИФЕРАНТИ

Савић и Мајданац

КНЕЗ МИХАЈЛОВА 1. Београд — ТЕЛ. 652.

Добили су у великом и лепом избору сву зимску робу:

ЗА ДАМЕ: Капута од крзна, Мантлова од штофа

ЗА ГОСПОДУ: Одела све величине, Капута зимски

Наше цене искључују сваку конкуренцију.

Купујте само
ИРСКЕ ПЕЋИ
»ФРЕМО«
јер су
НАЈБОЉЕ и НАЈЕФТИНИЈЕ

Свака већа гвожђарска радња продаје „ФРЕМО" пећи, где их нема обратите се на

ФАБРИКУ ПЕЋИ
А. Д. ЗА ТРГОВИНУ И ИНДУСТРИЈУ
БЕОГРАД
Царигратска 23. Телефон 41-39.

Сточари!

13394

ДИСТОЛ
дезинфекционо средство
ИЗВЕШТЕН А. Д. Београд
Чувајте се фалсификата и тражите само „ДИСТОЛ".
Цена Дистолу: Литар са кан. Дин. 3.50
„ 10 кан. „ 11.50

ДИСТОЛ СЕ У СВИМ АПОТЕКАМА. Упутство и обавезно дар. фол. шаље Хемијска индустријска производња „ИЗВЕШТЕН" А. Д. Београд.

ОВЦЕ И КОЗЕ:

за 20 ком. набојну смесу	2 ком. капсула по 2 набоја	1 ком.
од 20 до 40 ком. набојну смесу	4 ком. капсула по 2 набоја	1 ком.
од 40 до 60 ком. набојну смесу	6 ком. капсула по 2 набоја	1 ком.
од 60 до 80 ком. набојну смесу	8 ком. капсула по 2 набоја	1 ком.
од 80 до 100 ком. набојну смесу	10 ком. капсула по 2 набоја	1 ком.

ГОВЕДА:

до 50 ком.	2	говеђе	капсуле	1 ком.
50—100 ком.	4	„	„	1 „
100—150 „	6	„	„	1 „
150—200 „	8	„	„	1 „
200—250 „	10	„	„	1 „
250—300 „	12	„	„	1 „
300—350 „	14	„	„	1 „
350—400 „	16	„	„	1 „
400—450 „	18	„	„	1 „
450—500 „	20	„	„	1 „
500—600 „	24	„	„	1 „
600—700 „	28	„	„	1 „
700—800 „	32	„	„	1 „
800—900 „	36	„	„	1 „
900—1000 „	40	„	„	1 „

ВЕЛИКИ ИЗБОР СОБНОГ НАМЕШТАЈА
препоручује: трпезе, столе, гарнитуре, спаваће гарнитуре, ормане, огледала, слике, тепихе, завесе, ћилиме, ламбрије, столњаке, покриваче и остало мебло
по најнижим ценама уз рате
ПЕТРА ДЕДИЋА. Београд
Топчидер 21-02. Излетиште Дорћол 13-а.

У СТАНУ се налазе 1 соба са намештајем, 1 соба без намештаја, кухиња и остале собе. Све је потпуно нов... 13459

ПРЕТПЛАТА У ГОТОВУ ВЕОГРАД, ПОНЕДЕЉАК 8. НОВЕМБРА 1920. ГОДИНЕ ЦЕНА 1

ПРАВДА

БРОЈ: 306 | ВЛАСНИК И ДИРЕКТОР МАНОЈЛО М. СОКИЋ | ГОДИНА XXII

Београд се јуче дубоко поклонио сенима својих великана и испратио их до вечне куће

Министар војни, генерал г. Трифуновић и војвода Бојовић носе војводу Путника

Г. г. министри, Трифуновић, Вл. Трифковић, Љуб. Стојановић, Зол. Аврамовић, Живко Павловић, и др., носе: Ст. Новаковића

Иза ових иду конници народних великана

Над европском задругом задувала је ледена олуја, а ми грејемо. А ово је ретроспективно: овако, сами једни и ми сами, уз пољ-пољ-пољ и пеће ћаба, као пчелице спремамо своје залеће. Бодемо ћаш у кошу, и мирно ћаш у своме кошу, сећемо, и ћаш иду утешена остенсоје и задовољство своје ћаше. Ћаш ће се сви грађанство Београда јако ћуи у ћетњу цветњарима улица и залеће се сваћдан сећемо сећеју исећеља, ћаше прећаћају улицама ва ћаћиће ћаћаћа.

ПРЕСТОНИЦА СЕ КЛАЊА СЕНИМА СВОЈИХ ВЕЛИКАНА

Мећала ћаш ћаш утешена ћаћаћу ћа ћећећеним ћећаћеће и ћаћа, ћаш у ећћаћћа ћећеће ћећеће ћеће ћеће. Ћеће ћеће ћаћаћа ћа ћеће ћеће ћеће

„Они су били жив пример како треба живети и радити за свој народ“

Говор г. М. Трифковића

Дана 26. Ов. Патријарх, архиепи ски и митрополит Димитрије, одржао је у Саборној цркви у Београ парастос за покојним Краљем Александром I Ујединитељем.

Овоме парастосу присуствовао је и целокупни Краљевски Двор, а од чланова владе г. Министар Просвете Милорад Трифковић.

Служили су: архиепископ Димитрије, архимандрит Гаврило Дожић, протојереј Димитрије Поповић, протојереј Стеван Поповић, протојереј Милан Поповић, протојереј Милан Ђорђевић, протојереј Милан Ђорђевић, протојереј Милан Ђорђев

„У највећој нашој трагедији остала је њихова савест на највећој висини"

(Наставак са 2. стране)

зима лепила сва филозофија и митологија и за цело, и за сву ову ту Путину, и одговорни тај човек мудро пакленог, одговорну отмалудовања, и добити сво дајући Отаџбине и благу у свету. И као тако се сва људи народна поносна и ослобођења, и ослобођења, и ослобођења,

СИТУАЦИЈА

Радићеваци не дају да се реши питање аграрног закона

Говор г. Ђ. П. Радојловића

Откриће споменика Штросмајеру

— ДВА ЛЕПА ПРЕДАВАЊА Г.Г. ДАВИДОВИЋА И РИБАРА У ГРАЂАНСКОМ ДЕМОКРАТСКОМ КЛУБУ. —

Ст. Радић напада Италију и прави нове незгоде влади

— ИЗЛАЗИО ЈЕ, ДА У УТОРАК У 9 ОЋ. ЈЕ, СТИЋЕ У БЕОГРАД, ДА ПРАВИ ПИТАЊЕ ЗБОГ АГРАРА —

Сазив чиновничког конгреса

Мусолини Пашићу

Италија се измирила Француској

Победа венцелиста на изборима у Грчној

АТИНА 7. новембра — (Специјалан телеграм „Правде"). — Данашњи избори за Народну Скупштину гласали су у најтежим миру и реду, на ја је тиха да ће доћи до сукоба између крајњих републиканаца и радикала.

Према првим резултатима победу су однели венцелисти, а у старој Грчној мислио да су добро прошли антивенцелисти.

Према досадашним комбинацијама на изборима је учествовало 3 Александар Папанастасиу и тако исто је прошао и вођа радикала Метаксас.

У Солуну су, изгледа, однели највећу победу венцелисти.

Хапшења у Шпанији

ПАРИЗ 7. — „Журнал" јавља из Мадрида, да је ранији министар Александар Лер, који спада на републиканце прве руке, ухапшен и да је упућен у затвор. Ухапшено је још неколико републиканских старешина.

Трошки хоће револуцију

ПАРИЗ — Јавља се из Лиона да је г. Трошки, на конференцији некултурног странке, изјавио, да треба да се ствари силом одузме од буржоазије и одмах, чим ће се у пристојните прилаз ревизији уговора.

Прио де Ривера в диктатури

МАДРИД, 7. новембра (Б. Пов. „Правде"). — Прио де Ривера наставља диктатуру А. Б. С. каже, да ће бити Народна Скупштина имати само саветодавни карактер, а да ће само краљ имати диктатуру. Он још не зна да ће бити сазвана Народна Скупштина.

Референдум у Америци

ДЕЛХИ, 7. новембра (Б. Пов. „Правде"). — Генерални комесар Ед. Гренфел Прајс наредио је референдум међу свима у земљи о томе, хоће ли Индија добити самоуправу, као што је Канада, Јужна Африка и Ирска, или ће остати колонија. Ако победници гласају за Канадску, онда ће Индија добити самоуправу, а ако буду гласали за Ирску, онда ће Индија остати колонија.

Скупштина Судијског Удружења

— Говор министра г. Симоновића. — О (нашим) законитим Судијском Удружењу за цело земљу.

Скупштина Судијског Удружења за целу Краљевину одржана је јуче по подне у сали Окружног Суда. Председник је г. Пуповић. Скупштини присуствовали су: г. Симоновић, г. Јовановић, г. Вељковић, г. Милан Симоновић, поред осталих.

Као чак један је велики посланик истакао, да ће се данашња иђаја сама по себи сматрати за историјски момент, јер ће се данас по први пут у нашој земљи чути говор министра правде, који ће се односити на судство. Ово је, по мишљењу говорника, један од најважнијих момената, који ће се појавити само у једном моменту, а то је када се судство буде ослободило од политичког утицаја. Ако ће се ово остварити, онда ће се тек моћи рећи, да је наша земља ушла у ред културних земаља.

Пошто је затим председник прочитао записник са последње седнице, говорио је г. Пуповић, који је поздравио министра правде г. Симоновића, као и све остале присутне. Он је нагласио, да је ово прва скупштина Судијског Удружења, која је легално састављена. Ово је зато, што је Удружење, које је основано још 1919. године, било забрањено, а његови чланови прогањани. Ово је било зато, што је Удружење, које је основано још 1919. године, било забрањено, а његови чланови прогањани. Ово је било зато, што је Удружење, које је основано још 1919. године, било забрањено, а његови чланови прогањани.

Говорник је затим изнео, да је Удружење основано још 1919. године, али да је

Данкин Паревић

— Ново мучење сиромах Домановића — Мајсторе, нека обешају Ускоквину и нећеш ти више спавати — настављена Аласова и његова покретна слагалица на 107-ој прошлости. —

КРОНИКА БЕОГРАДА

Сруши се кућа баханалија.....

— Шта? Шта рече?

— Да...

— Не, не, не,

НАЈЕФТИНИЈЕ ЦЕНЕ И НАЈБОЉИ УСПЕХ
МАЛИХ ОГЛАСА У „ПРАВДИ"

ТРАЖЊА И ПОНУДА СЛУЖБЕ 8.— дин. до 10 речи
ТРАЖЊА И ПОНУДА СЛУЖБЕ 12.— дин. до 20 речи
ТРАЖЊА И ПОНУДА СТАНОВА 12.— дин. до 20 речи
ТРАЖЊА И ПОНУДА ПОКАЛА 15.— дин. до 25 речи
КУПОВИНА И ПРОДАЈА . . . 18.— дин. до 25 речи

Ситна и масовна тек мала огласа трајна врста реда плаћа се сразмерно горњим износима (по реч) сваки пут посебно.

СЛУЖБА

ТРАЖИ СЕ свршена, побожна девојка за чишћење по кући. Може и ноћити. Јављање од 2—4 часа по подне у Улици Краља Милана 9 — улаз десно.

ТРАЖИ СЕ 2 помоћника, 1 помоћник за конобе, 2 момчића за кафеџије. Један и жена за кухињу. Улица Краља Милана 9 — улаз десно.

СТРАНА, свршена трговачка академија и основно трговачко знање у седишту трговачке радње тражи се за трговину са чистом робом у провинцији. Пријављивање Чика-Љубина Симеунова, ул. бр. 4. 18732

ТРГОВАЧКИ помоћник, свршена мешовита академија и основно знање робе тражи се за радњу у Београду. Пријављивање Чика-Љубина Симеунова, ул. бр. 4. 18733

САМОСТАЛАН књиговођа, свршена трговачка школа тражи се за Дом Радионичарске Чајтинске Задруге. 18734

СТАНОВИ

МОДЕРАН СТАН: 4 собе, трпезарија, купатило и све остало припадајуће, одмах се даје. Улица Краља Милана 9 — улаз десно. 18735

СТАН од две собе и кухиња са свим потребама, одмах се даје. Улица Краља Милана 9 — улаз десно. 18736

СТАН на Чукарици, од 3 собе, кухиња, купатило, све остало, одмах се даје. Улица Краља Милана 9 — улаз десно. 18737

СТАНОВИ у Београду, Земуну и околини, од 1 до 10 соба, за све класе, одмах се дају. Улица Краља Милана 9 — улаз десно. 18738

СТАН од 3 собе, кухиња, купатило, све остало, одмах се даје. Улица Краља Милана 9 — улаз десно. 18739

СТАН од 3 собе, кухиња, купатило, све остало, одмах се даје. Улица Краља Милана 9 — улаз десно. 18740

СТАН од 2 собе, кухиња, купатило, све остало, одмах се даје. Улица Краља Милана 9 — улаз десно. 18741

СТАН од 2 собе, кухиња, купатило, све остало, одмах се даје. Улица Краља Милана 9 — улаз десно. 18742

СТАН од 2 собе, кухиња, купатило, све остало, одмах се даје. Улица Краља Милана 9 — улаз десно. 18743

СТАН од 2 собе, кухиња, купатило, све остало, одмах се даје. Улица Краља Милана 9 — улаз десно. 18744

СТАН од 2 собе, кухиња, купатило, све остало, одмах се даје. Улица Краља Милана 9 — улаз десно. 18745

СТАН од 2 собе, кухиња, купатило, све остало, одмах се даје. Улица Краља Милана 9 — улаз десно. 18746

СТАН од 2 собе, кухиња, купатило, све остало, одмах се даје. Улица Краља Милана 9 — улаз десно. 18747

СТАН од 2 собе, кухиња, купатило, све остало, одмах се даје. Улица Краља Милана 9 — улаз десно. 18748

СТАН од 2 собе, кухиња, купатило, све остало, одмах се даје. Улица Краља Милана 9 — улаз десно. 18749

СТАН од 2 собе, кухиња, купатило, све остало, одмах се даје. Улица Краља Милана 9 — улаз десно. 18750

СТАН од 2 собе, кухиња, купатило, све остало, одмах се даје. Улица Краља Милана 9 — улаз десно. 18751

СТАН од 2 собе, кухиња, купатило, све остало, одмах се даје. Улица Краља Милана 9 — улаз десно. 18752

СТАН од 2 собе, кухиња, купатило, све остало, одмах се даје. Улица Краља Милана 9 — улаз десно. 18753

СТАН од 2 собе, кухиња, купатило, све остало, одмах се даје. Улица Краља Милана 9 — улаз десно. 18754

СТАН од 2 собе, кухиња, купатило, све остало, одмах се даје. Улица Краља Милана 9 — улаз десно. 18755

СТАН од 2 собе, кухиња, купатило, све остало, одмах се даје. Улица Краља Милана 9 — улаз десно. 18756

СТАН од 2 собе, кухиња, купатило, све остало, одмах се даје. Улица Краља Милана 9 — улаз десно. 18757

СТАН од 2 собе, кухиња, купатило, све остало, одмах се даје. Улица Краља Милана 9 — улаз десно. 18758

СТАН од 2 собе, кухиња, купатило, све остало, одмах се даје. Улица Краља Милана 9 — улаз десно. 18759

СТАН од 2 собе, кухиња, купатило, све остало, одмах се даје. Улица Краља Милана 9 — улаз десно. 18760

СТАН од 2 собе, кухиња, купатило, све остало, одмах се даје. Улица Краља Милана 9 — улаз десно. 18761

СТАН од 2 собе, кухиња, купатило, све остало, одмах се даје. Улица Краља Милана 9 — улаз десно. 18762

СТАН од 2 собе, кухиња, купатило, све остало, одмах се даје. Улица Краља Милана 9 — улаз десно. 18763

СТАН од 2 собе, кухиња, купатило, све остало, одмах се даје. Улица Краља Милана 9 — улаз десно. 18764

СТАН од 2 собе, кухиња, купатило, све остало, одмах се даје. Улица Краља Милана 9 — улаз десно. 18765

СТАН од 2 собе, кухиња, купатило, све остало, одмах се даје. Улица Краља Милана 9 — улаз десно. 18766

СТАН од 2 собе, кухиња, купатило, све остало, одмах се даје. Улица Краља Милана 9 — улаз десно. 18767

СТАН од 2 собе, кухиња, купатило, све остало, одмах се даје. Улица Краља Милана 9 — улаз десно. 18768

СТАН од 2 собе, кухиња, купатило, све остало, одмах се даје. Улица Краља Милана 9 — улаз десно. 18769

СТАН од 2 собе, кухиња, купатило, све остало, одмах се даје. Улица Краља Милана 9 — улаз десно. 18770

СТАН од 2 собе, кухиња, купатило, све остало, одмах се даје. Улица Краља Милана 9 — улаз десно. 18771

СТАН од 2 собе, кухиња, купатило, све остало, одмах се даје. Улица Краља Милана 9 — улаз десно. 18772

СТАН од 2 собе, кухиња, купатило, све остало, одмах се даје. Улица Краља Милана 9 — улаз десно. 18773

СТАН од 2 собе, кухиња, купатило, све остало, одмах се даје. Улица Краља Милана 9 — улаз десно. 18774

СТАН од 2 собе, кухиња, купатило, све остало, одмах се даје. Улица Краља Милана 9 — улаз десно. 18775

СТАН од 2 собе, кухиња, купатило, све остало, одмах се даје. Улица Краља Милана 9 — улаз десно. 18776

СТАН од 2 собе, кухиња, купатило, све остало, одмах се даје. Улица Краља Милана 9 — улаз десно. 18777

СТАН од 2 собе, кухиња, купатило, све остало, одмах се даје. Улица Краља Милана 9 — улаз десно. 18778

СТАН од 2 собе, кухиња, купатило, све остало, одмах се даје. Улица Краља Милана 9 — улаз десно. 18779

СТАН од 2 собе, кухиња, купатило, све остало, одмах се даје. Улица Краља Милана 9 — улаз десно. 18780

СТАН од 2 собе, кухиња, купатило, све остало, одмах се даје. Улица Краља Милана 9 — улаз десно. 18781

СТАН од 2 собе, кухиња, купатило, све остало, одмах се даје. Улица Краља Милана 9 — улаз десно. 18782

СТАН од 2 собе, кухиња, купатило, све остало, одмах се даје. Улица Краља Милана 9 — улаз десно. 18783

СТАН од 2 собе, кухиња, купатило, све остало, одмах се даје. Улица Краља Милана 9 — улаз десно. 18784

СТАН од 2 собе, кухиња, купатило, све остало, одмах се даје. Улица Краља Милана 9 — улаз десно. 18785

СТАН од 2 собе, кухиња, купатило, све остало, одмах се даје. Улица Краља Милана 9 — улаз десно. 18786

СТАН од 2 собе, кухиња, купатило, све остало, одмах се даје. Улица Краља Милана 9 — улаз десно. 18787

СТАН од 2 собе, кухиња, купатило, све остало, одмах се даје. Улица Краља Милана 9 — улаз десно. 18788

СТАН од 2 собе, кухиња, купатило, све остало, одмах се даје. Улица Краља Милана 9 — улаз десно. 18789

СТАН од 2 собе, кухиња, купатило, све остало, одмах се даје. Улица Краља Милана 9 — улаз десно. 18790

СТАН од 2 собе, кухиња, купатило, све остало, одмах се даје. Улица Краља Милана 9 — улаз десно. 18791

СТАН од 2 собе, кухиња, купатило, све остало, одмах се даје. Улица Краља Милана 9 — улаз десно. 18792

СТАН од 2 собе, кухиња, купатило, све остало, одмах се даје. Улица Краља Милана 9 — улаз десно. 18793

СТАН од 2 собе, кухиња, купатило, све остало, одмах се даје. Улица Краља Милана 9 — улаз десно. 18794

СТАН од 2 собе, кухиња, купатило, све остало, одмах се даје. Улица Краља Милана 9 — улаз десно. 18795

СТАН од 2 собе, кухиња, купатило, све остало, одмах се даје. Улица Краља Милана 9 — улаз десно. 18796

СТАН од 2 собе, кухиња, купатило, све остало, одмах се даје. Улица Краља Милана 9 — улаз десно. 18797

СТАН од 2 собе, кухиња, купатило, све остало, одмах се даје. Улица Краља Милана 9 — улаз десно. 18798

СТАН од 2 собе, кухиња, купатило, све остало, одмах се даје. Улица Краља Милана 9 — улаз десно. 18799

СТАН од 2 собе, кухиња, купатило, све остало, одмах се даје. Улица Краља Милана 9 — улаз десно. 18800

СТАН од 2 собе, кухиња, купатило, све остало, одмах се даје. Улица Краља Милана 9 — улаз десно. 18801

СТАН од 2 собе, кухиња, купатило, све остало, одмах се даје. Улица Краља Милана 9 — улаз десно. 18802

СТАН од 2 собе, кухиња, купатило, све остало, одмах се даје. Улица Краља Милана 9 — улаз десно. 18803

СТАН од 2 собе, кухиња, купатило, све остало, одмах се даје. Улица Краља Милана 9 — улаз десно. 18804

СТАН од 2 собе, кухиња, купатило, све остало, одмах се даје. Улица Краља Милана 9 — улаз десно. 18805

СТАН од 2 собе, кухиња, купатило, све остало, одмах се даје. Улица Краља Милана 9 — улаз десно. 18806

СТАН од 2 собе, кухиња, купатило, све остало, одмах се даје. Улица Краља Милана 9 — улаз десно. 18807

СТАН од 2 собе, кухиња, купатило, све остало, одмах се даје. Улица Краља Милана 9 — улаз десно. 18808

СТАН од 2 собе, кухиња, купатило, све остало, одмах се даје. Улица Краља Милана 9 — улаз десно. 18809

СТАН од 2 собе, кухиња, купатило, све остало, одмах се даје. Улица Краља Милана 9 — улаз десно. 18810

СТАН од 2 собе, кухиња, купатило, све остало, одмах се даје. Улица Краља Милана 9 — улаз десно. 18811

СТАН од 2 собе, кухиња, купатило, све остало, одмах се даје. Улица Краља Милана 9 — улаз десно. 18812

СТАН од 2 собе, кухиња, купатило, све остало, одмах се даје. Улица Краља Милана 9 — улаз десно. 18813

СТАН од 2 собе, кухиња, купатило, све остало, одмах се даје. Улица Краља Милана 9 — улаз десно. 18814

СТАН од 2 собе, кухиња, купатило, све остало, одмах се даје. Улица Краља Милана 9 — улаз десно. 18815

СТАН од 2 собе, кухиња, купатило, све остало, одмах се даје. Улица Краља Милана 9 — улаз десно. 18816

СТАН од 2 собе, кухиња, купатило, све остало, одмах се даје. Улица Краља Милана 9 — улаз десно. 18817

СТАН од 2 собе, кухиња, купатило, све остало, одмах се даје. Улица Краља Милана 9 — улаз десно. 18818

СТАН од 2 собе, кухиња, купатило, све остало, одмах се даје. Улица Краља Милана 9 — улаз десно. 18819

СТАН од 2 собе, кухиња, купатило, све остало, одмах се даје. Улица Краља Милана 9 — улаз десно. 18820

СТАН од 2 собе, кухиња, купатило, све остало, одмах се даје. Улица Краља Милана 9 — улаз десно. 18821

СТАН од 2 собе, кухиња, купатило, све остало, одмах се даје. Улица Краља Милана 9 — улаз десно. 18822

СТАН од 2 собе, кухиња, купатило, све остало, одмах се даје. Улица Краља Милана 9 — улаз десно. 18823

СТАН од 2 собе, кухиња, купатило, све остало, одмах се даје. Улица Краља Милана 9 — улаз десно. 18824

СТАН од 2 собе, кухиња, купатило, све остало, одмах се даје. Улица Краља Милана 9 — улаз десно. 18825

СТАН од 2 собе, кухиња, купатило, све остало, одмах се даје. Улица Краља Милана 9 — улаз десно. 18826

СТАН од 2 собе, кухиња, купатило, све остало, одмах се даје. Улица Краља Милана 9 — улаз десно. 18827

СТАН од 2 собе, кухиња, купатило, све остало, одмах се даје. Улица Краља Милана 9 — улаз десно. 18828

СТАН од 2 собе, кухиња, купатило, све остало, одмах се даје. Улица Краља Милана 9 — улаз десно. 18829

СТАН од 2 собе, кухиња, купатило, све остало, одмах се даје. Улица Краља Милана 9 — улаз десно. 18830

СТАН од 2 собе, кухиња, купатило, све остало, одмах се даје. Улица Краља Милана 9 — улаз десно. 18831

СТАН од 2 собе, кухиња, купатило, све остало, одмах се даје. Улица Краља Милана 9 — улаз десно. 18832

СТАН од 2 собе, кухиња, купатило, све остало, одмах се даје. Улица Краља Милана 9 — улаз десно. 18833

СТАН од 2 собе, кухиња, купатило, све остало, одмах се даје. Улица Краља Милана 9 — улаз десно. 18834

СТАН од 2 собе, кухиња, купатило, све остало, одмах се даје. Улица Краља Милана 9 — улаз десно. 18835

СТАН од 2 собе, кухиња, купатило, све остало, одмах се даје. Улица Краља Милана 9 — улаз десно. 18836

СТАН од 2 собе, кухиња, купатило, све остало, одмах се даје. Улица Краља Милана 9 — улаз десно. 18837

СТАН од 2 собе, кухиња, купатило, све остало, одмах се даје. Улица Краља Милана 9 — улаз десно. 18838

СТАН од 2 собе, кухиња, купатило, све остало, одмах се даје. Улица Краља Милана 9 — улаз десно. 18839

СТАН од 2 собе, кухиња, купатило, све остало, одмах се даје. Улица Краља Милана 9 — улаз десно. 18840

СТАН од 2 собе, кухиња, купатило, све остало, одмах се даје. Улица Краља Милана 9 — улаз десно. 18841

СТАН од 2 собе, кухиња, купатило, све остало, одмах се даје. Улица Краља Милана 9 — улаз десно. 18842

СТАН од 2 собе, кухиња, купатило, све остало, одмах се даје. Улица Краља Милана 9 — улаз десно. 18843

СТАН од 2 собе, кухиња, купатило, све остало, одмах се даје. Улица Краља Милана 9 — улаз десно. 18844

СТАН од 2 собе, кухиња, купатило, све остало, одмах се даје. Улица Краља Милана 9 — улаз десно. 18845

СТАН од 2 собе, кухиња, купатило, све остало, одмах се даје. Улица Краља Милана 9 — улаз десно. 18846

СТАН од 2 собе, кухиња, купатило, све остало, одмах се даје. Улица Краља Милана 9 — улаз десно. 18847

СТАН од 2 собе, кухиња, купатило, све остало, одмах се даје. Улица Краља Милана 9 — улаз десно. 18848

СТАН од 2 собе, кухиња, купатило, све остало, одмах се даје. Улица Краља Милана 9 — улаз десно. 18849

СТАН од 2 собе, кухиња, купатило, све остало, одмах се даје. Улица Краља Милана 9 — улаз десно. 18850

СТАН од 2 собе, кухиња, купатило, све остало, одмах се даје. Улица Краља Милана 9 — улаз десно. 18851

СТАН од 2 собе, кухиња, купатило, све остало, одмах се даје. Улица Краља Милана 9 — улаз десно. 18852

СТАН од 2 собе, кухиња, купатило, све остало, одмах се даје. Улица Краља Милана 9 — улаз десно. 18853

СТАН од 2 собе, кухиња, купатило, све остало, одмах се даје. Улица Краља Милана 9 — улаз десно. 18854

СТАН од 2 собе, кухиња, купатило, све остало, одмах се даје. Улица Краља Милана 9 — улаз десно. 18855

СТАН од 2 собе, кухиња, купатило, све остало, одмах се даје. Улица Краља Милана 9 — улаз десно. 18856

СТАН од 2 собе, кухиња, купатило, све остало, одмах се даје. Улица Краља Милана 9 — улаз десно. 18857

СТАН од 2 собе, кухиња, купатило, све остало, одмах се даје. Улица Краља Милана 9 — улаз десно. 18858

СТАН од 2 собе, кухиња, купатило, све остало, одмах се даје. Улица Краља Милана 9 — улаз десно. 18859

СТАН од 2 собе, кухиња, купатило, све остало, одмах се даје. Улица Краља Милана 9 — улаз десно. 18860

СТАН од 2 собе, кухиња, купатило, све остало, одмах се даје. Улица Краља Милана 9 — улаз десно. 18861

СТАН од 2 собе, кухиња, купатило, све остало, одмах се даје. Улица Краља Милана 9 — улаз десно. 18862

СТАН од 2 собе, кухиња, купатило, све остало, одмах се даје. Улица Краља Милана 9 — улаз десно. 18863

СТАН од 2 собе, кухиња, купатило, све остало, одмах се даје. Улица Краља Милана 9 — улаз десно. 18864

СТАН од 2 собе, кухиња, купатило, све остало, одмах се даје. Улица Краља Милана 9 — улаз десно. 18865

СТАН од 2 собе, кухиња, купатило, све остало, одмах се даје. Улица Краља Милана 9 — улаз десно. 18866

СТАН од 2 собе, кухиња, купатило, све остало, одмах се даје. Улица Краља Милана 9 — улаз десно. 18867

СТАН од 2 собе, кухиња, купатило, све остало, одмах се даје. Улица Краља Милана 9 — улаз десно. 18868

СТАН од 2 собе, кухиња, купатило, све остало, одмах се даје. Улица Краља Милана 9 — улаз десно. 18869

СТАН од 2 собе, кухиња, купатило, све остало, одмах се даје. Улица Краља Милана 9 — улаз десно. 18870

СТАН од 2 собе, кухиња, купатило, све остало, одмах се даје. Улица Краља Милана 9 — улаз десно. 18871

СТАН од 2 собе, кухиња, купатило, све остало, одмах се даје. Улица Краља Милана 9 — улаз десно. 18872

СТАН од 2 собе, кухиња, купатило, све остало, одмах се даје. Улица Краља Милана 9 — улаз десно. 18873

СТАН од 2 собе, кухиња, купатило, све остало, одмах се даје. Улица Краља Милана 9 — улаз десно. 18874

СТАН од 2 собе, кухиња, купатило, све остало, одмах се даје. Улица Краља Милана 9 — улаз десно. 18875

СТАН од 2 собе, кухиња, купатило, све остало, одмах се даје. Улица Краља Милана 9 — улаз десно. 18876

СТАН од 2 собе, кухиња, купатило, све остало, одмах се даје. Улица Краља Милана 9 — улаз десно. 18877

СТАН од 2 собе, кухиња, купатило, све остало, одмах се даје. Улица Краља Милана 9 — улаз десно. 18878

СТАН од 2 собе, кухиња, купатило, све остало, одмах се даје. Улица Краља Милана 9 — улаз десно. 18879

СТАН од 2 собе, кухиња, купатило, све остало, одмах се даје. Улица Краља Милана 9 — улаз десно. 18880

СТАН од 2 собе, кухиња, купатило, све остало, одмах се даје. Улица Краља Милана 9 — улаз десно. 18881

СТАН од 2 собе, кухиња, купатило, све остало, одмах се даје. Улица Краља Милана 9 — улаз десно. 18882

СТАН од 2 собе, кухиња, купатило, све остало, одмах се даје. Улица Краља Милана 9 — улаз десно. 18883

СТАН од 2 собе, кухиња, купатило, све остало, одмах се даје. Улица Краља Милана 9 — улаз десно. 18884

СТАН од 2 собе, кухиња, купатило, све остало, одмах се даје. Улица Краља Милана 9 — улаз десно. 18885

СТАН од 2 собе, кухиња, купатило, све остало, одмах се даје. Улица Краља Милана 9 — улаз десно. 18886

СТАН од 2 собе, кухиња, купатило, све остало, одмах се даје. Улица Краља Милана 9 — улаз десно. 18887

СТАН од 2 собе, кухиња, купатило, све остало, одмах се даје. Улица Краља Милана 9 — улаз десно. 18888

СТАН од 2 собе, кухиња, купатило, све остало, одмах се даје. Улица Краља Милана 9 — улаз десно. 18889

СТАН од 2 собе, кухиња, купатило, све остало, одмах се даје. Улица Краља Милана 9 — улаз десно. 18890

СТАН од 2 собе, кухиња, купатило, све остало, одмах се даје. Улица Краља Милана 9 — улаз десно. 18891

СТАН од 2 собе, кухиња, купатило, све остало, одмах се даје. Улица Краља Милана 9 — улаз десно. 18892

СТАН од 2 собе, кухиња, купатило, све остало, одмах се даје. Улица Краља Милана 9 — улаз десно. 18893

СТАН од 2 собе, кухиња, купатило, све остало, одмах се даје. Улица Краља Милана 9 — улаз десно. 18894

СТАН од 2 собе, кухиња, купатило, све остало, одмах се даје. Улица Краља Милана 9 — улаз десно. 18895

СТАН од 2 собе, кухиња, купатило, све остало, одмах се даје. Улица Краља Милана 9 — улаз десно. 18896

СТАН од 2 собе, кухиња, купатило, све остало, одмах се даје. Улица Краља Милана 9 — улаз десно. 18897

СТАН од 2 собе, кухиња, купатило, све остало, одмах се даје. Улица Краља Милана 9 — улаз десно. 18898

СТАН од 2 собе, кухиња, купатило, све остало, одмах се даје. Улица Краља Милана 9 — улаз десно. 18899

СТАН од 2 собе, кухиња, купатило, све остало, одмах се даје. Улица Краља Милана 9 — улаз десно. 18900

СТАН од 2 собе, кухиња, купатило, све остало, одмах се даје. Улица Краља Милана 9 — улаз десно. 18901

СТАН од 2 собе, кухиња, купатило, све остало, одмах се даје. Улица Краља Милана 9 — улаз десно. 18902

СТАН од 2 собе, кухиња, купатило, све остало, одмах се даје. Улица Краља Милана 9 — улаз десно. 18903

СТАН од 2 собе, кухиња, купатило, све остало, одмах се даје. Улица Краља Милана 9 — улаз десно. 18904

СТАН од 2 собе, кухиња, купатило, све остало, одмах се даје. Улица Краља Милана 9 — улаз десно. 18905

СТАН од 2 собе, кухиња, купатило, све остало, одмах се даје. Улица Краља Милана 9 — улаз десно. 18906

СТАН од 2 собе, кухиња, купатило, све остало, одмах се даје. Улица Краља Милана 9 — улаз десно. 18907

СТАН од 2 собе, кухиња, купатило, све остало, одмах се даје. Улица Краља Милана 9 — улаз десно. 18908

СТАН од 2 собе, кухиња, купатило, све остало, одмах се даје. Улица Краља Милана 9 — улаз десно. 18909

СТАН од 2 собе, кухиња, купатило, све остало, одмах се даје. Улица Краља Милана 9 — улаз десно. 18910

СТАН од 2 собе, кухиња, купатило, све остало, одмах се даје. Улица Краља Милана 9 — улаз десно. 18911

СТАН од 2 собе, кухиња, купатило, све остало, одмах се даје. Улица Краља Милана 9 — улаз десно. 18912

СТАН од 2 собе, кухиња, купатило, све остало, одмах се даје. Улица Краља Милана 9 — улаз десно. 18913

СТАН од 2 собе, кухиња, купатило, све остало, одмах се даје. Улица Краља Милана 9 — улаз десно. 18914

СТАН од 2 собе, кухиња, купатило, све остало, одмах се даје. Улица Краља Милана 9 — улаз десно. 18915

СТАН од 2 собе, кухиња, купатило, све остало, одмах се даје. Улица Краља Милана 9 — улаз десно. 18916

СТАН од 2 собе, кухиња, купатило, све остало, одмах се даје. Улица Краља Милана 9 — улаз десно. 18917

СТАН од 2 собе, кухиња, купатило, све остало, одмах се даје. Улица Краља Милана 9 — улаз десно. 18918

СТАН од 2 собе, кухиња, купатило, све остало, одмах се даје. Улица Краља Милана 9 — улаз десно. 18919

СТАН од 2 собе, кухиња, купатило, све остало, одмах се даје. Улица Краља Милана 9 — улаз десно. 18920

СТАН од 2 собе, кухиња, купатило, све остало, одмах се даје. Улица Краља Милана 9 — улаз десно. 18921

СТАН од 2 собе, кухиња, купатило, све остало, одмах се даје. Улица Краља Милана 9 — улаз десно. 18922

СТАН од 2 собе, кухиња, купатило, све остало, одмах се даје. Улица Краља Милана 9 — улаз десно. 18923

СТАН од 2 собе, кухиња, купатило, све остало, одмах се даје. Улица Краља Милана 9 — улаз десно. 18924

СТАН од 2 собе, кухиња, купатило, све остало, одмах се даје. Улица Краља Милана 9 — улаз десно. 18925

СТАН од 2 собе, кухиња, купатило, све остало, одмах се даје. Улица Краља Милана 9 — улаз десно. 18926

СТАН од 2 собе, кухиња, купатило, све остало, одмах се даје. Улица Краља Милана 9 — улаз десно. 18927

СТАН од 2 собе, кухиња, купатило, све остало, одмах се даје. Улица Краља Милана 9 — улаз десно. 18928

СТАН од 2 собе, кухиња, купатило, све остало, одмах се даје. Улица Краља Милана 9 — улаз десно. 18929

СТАН од 2 собе, кухиња, купатило, све остало, одмах се даје. Улица Краља Милана 9 — улаз десно. 18930

СТАН од 2 собе, кухиња, купатило, све остало, одмах се даје. Улица Краља Милана 9 — улаз десно. 18931

СТАН од 2 собе, кухиња, купатило, све остало, одмах се даје. Улица Краља Милана 9 — улаз десно. 18932

СТАН од 2 собе, кухиња, купатило, све остало, одмах се даје. Улица Краља Милана 9 — улаз десно. 18933

СТАН од 2 собе, кухиња, купатило, све остало, одмах се даје. Улица Краља Милана 9 — улаз десно. 18934

СТАН од 2 собе, кухиња, купатило, све остало, одмах се даје. Улица Краља Милана 9 — улаз десно. 18935

СТАН од 2 собе, кухиња, купатило, све остало, одмах се даје. Улица Краља Милана 9 — улаз десно. 18936

СТАН од 2 собе, кухиња, купатило, све остало, одмах се даје. Улица Краља Милана 9 — улаз десно. 18937

СТАН од 2 собе, кухиња, купатило, све остало, одмах се даје. Улица Краља Милана 9 — улаз десно. 18938

СТАН од 2 собе, кухиња, купатило, све остало, одмах се даје. Улица Краља Милана 9 — улаз десно. 18939

СТАН од 2 собе, кухиња, купатило, све остало, одмах се даје. Улица Краља Милана 9 — улаз десно. 18940

СТАН од 2 собе, кухиња, купатило, све остало, одмах се даје. Улица Краља Милана 9 — улаз десно. 18941

СТАН од 2 собе, кухиња, купатило, све остало, одмах се даје. Улица Краља Милана 9 — улаз десно. 18942

СТАН од 2 собе, кухиња, купатило, све остало, одмах се даје. Улица Краља Милана 9 — улаз десно. 18943

СТАН од 2 собе, кухиња, купатило, све остало, одмах се даје. Улица Краља Милана 9 — улаз десно. 18944

СТАН од 2 собе, кухиња, купатило, све остало, одмах се даје. Улица Краља Милана 9 — улаз десно. 18945

СТАН од 2 собе, кухиња, купатило, све остало, одмах се даје. Улица Краља Милана 9 — улаз десно. 18946

СТАН од 2 собе, кухиња, купатило, све остало, одмах се даје. Улица Краља Милана 9 — улаз десно. 18947

СТАН од 2 собе, кухиња, купатило, све остало, одмах се даје. Улица Краља Милана 9 — улаз десно. 18948

СТАН од 2 собе, кухиња, купатило, све остало, одмах се даје. Улица Краља Милана 9 — улаз десно. 18949

СТАН од 2 собе, кухиња, купатило, све остало, одмах се даје. Улица Краља Милана 9 — улаз десно. 18950

СТАН од 2 собе, кухиња, купатило, све остало, одмах се даје. Улица Краља Милана 9 — улаз десно. 18951

СТАН од 2 собе, кухиња, купатило, све остало, одмах се даје. Улица Краља Милана 9 — улаз десно. 18952

СТАН од 2 собе, кухиња, купатило, све остало, одмах се даје. Улица Краља Милана 9 — улаз десно. 18953

СТАН од 2 собе, кухиња, купатило, све остало, одмах се даје. Улица Краља Милана 9 — улаз десно. 18954

СТАН од 2 собе, кухиња, купатило, све остало, одмах се даје. Улица Краља Милана 9 — улаз десно. 18955

СТАН од 2 собе, кухиња, купатило, све остало, одмах се даје. Улица Краља Милана 9 — улаз десно. 18956

СТАН од 2 собе, кухиња, купатило, све остало, одмах се даје. Улица Краља Милана 9 — улаз десно. 18957

СТАН од 2 собе, кухиња, купатило, све остало, одмах се даје. Улица Краља Милана 9 — улаз десно. 18958

СТАН од 2 собе, кухиња, купатило, све остало, одмах се даје. Улица Краља Милана 9 — улаз десно. 18959

СТАН од 2 собе, кухиња, купатило, све остало, одмах се даје. Улица Краља Милана 9 — улаз десно. 18960

СТАН од 2 собе, кухиња, купатило, све остало, одмах се даје. Улица Краља Милана 9 — улаз десно. 18961

СТАН од 2 собе, кухиња, купатило, све остало, одмах се даје. Улица Краља Милана 9 — улаз десно. 18962

СТАН од 2 собе, кухиња, купатило, све остало, одмах се даје. Улица Краља Милана 9 — улаз десно. 18963

СТАН од 2 собе, кухиња, купатило, све остало, одмах се даје. Улица Краља Милана 9 — улаз десно. 18964

СТАН од 2 собе, кухиња, купатило, све остало, одмах се даје. Улица Краља Милана 9 — улаз десно. 18965

СТАН од 2 собе, кухиња, купатило, све остало, одмах се даје. Улица Краља Милана 9 — улаз десно. 18966

СТАН од 2 собе, кухиња, купатило, све остало, одмах се даје. Улица Краља Милана 9 — улаз десно. 18967

СТАН од 2 собе, кухиња, купатило, све остало, одмах се даје. Улица Краља Милана 9 — улаз десно. 18968

СТАН од 2 собе, кухиња, купатило, све остало, одмах се даје. Улица Краља Милана 9 — улаз десно. 18969

СТАН од 2 собе, кухиња, купатило, све остало, одмах се даје. Улица Краља Милана 9 — улаз десно. 18970

СТАН од 2 собе, кухиња, купатило, све остало, одмах се даје. Улица Краља Милана 9 — улаз десно. 18971

СТАН од 2 собе, кухиња, купатило, све остало, одмах се даје. Улица Краља Милана 9 — улаз десно. 18972

СТАН од 2 собе, кухиња, купатило, све остало, одмах се даје. Улица Краља Милана 9 — улаз десно. 18973

СТАН од 2 собе, кухиња, купатило, све остало, одмах се даје. Улица Краља Милана 9 — улаз десно. 18974

СТАН од 2 собе, кухиња, купатило, све остало, одмах се даје. Улица Краља Милана 9 — улаз десно. 18975

СТАН од 2 собе, кухиња, купатило, све остало, одмах се даје. Улица Краља Милана 9 — улаз десно. 18976

СТАН од 2 собе, кухиња, купатило, све остало, одмах се даје. Улица Краља Милана 9 — улаз десно. 18977

СТАН од 2 собе, кухиња, купатило, све остало, одмах се даје. Улица Краља Милана 9 — улаз десно. 18978

СТАН од 2 собе, кухиња, купатило, све остало, одмах се даје. Улица Краља Милана 9 — улаз десно. 18979

СТАН од 2 собе, кухиња, купатило, све остало, одмах се даје. Улица Краља Милана 9 — улаз десно. 18980

СТАН од 2 собе, кухиња, купатило, све остало, одмах се даје. Улица Краља Милана 9 — улаз десно. 18981

СТАН од 2 собе, кухиња, купатило, све остало, одмах се даје. Улица Краља Милана 9 — улаз десно. 18982

СТАН од 2 собе, кухиња, купатило, све остало, одмах се даје. Улица Краља Милана 9 — улаз десно. 18983

СТАН од 2 собе, кухиња, купатило, све остало, одмах се даје. Улица Краља Милана 9 — улаз десно. 18984

СТАН од 2 собе, кухиња, купатило, све остало, одмах се даје. Улица Краља Милана 9 — улаз десно. 18985

СТАН од 2 собе, кухиња, купатило, све остало, одмах се даје. Улица Краља Милана 9 — улаз десно. 18986

СТАН од 2 собе, кухиња, купатило, све остало, одмах се даје. Улица Краља Милана 9 — улаз десно. 18987

СТАН од 2 собе, кухиња, купатило, све остало, одмах се даје. Улица Краља Милана 9 — улаз десно. 18988

СТАН од 2 собе, кухиња, купатило, све остало, одмах се даје. Улица Краља Милана 9 — улаз десно. 18989

СТАН од 2 собе, кухиња, купатило, све остало, одмах се даје. Улица Краља Милана 9 — улаз десно. 18990

СТАН од 2 собе, кухиња, купатило, све остало, одмах се даје. Улица Краља Милана 9 — улаз десно. 18991

СТАН од 2 собе, кухиња, купатило, све остало, одмах се даје. Улица Краља Милана 9 — улаз десно. 18992

СТАН од 2 собе, кухиња, купатило, све остало, одмах се даје. Улица Краља Милана 9 — улаз десно. 18993

СТАН од 2 собе, кухиња, купатило, све остало, одмах се даје. Улица Краља Милана 9 — улаз десно. 18994

СТАН од 2 собе, кухиња, купатило, све остало, одмах се даје. Улица Краља Милана 9 — улаз десно. 18995

СТАН од 2 собе, кухиња, купатило, све остало, одмах се даје. Улица Краља Милана 9 — улаз десно. 18996

СТАН од 2 собе, кухиња, купатило, све остало, одмах се даје. Улица Краља Милана 9 — улаз десно. 18997

СТАН од 2 собе, кухиња, купатило, све остало, одмах се даје. Улица Краља Милана 9 — улаз десно. 18998

СТАН од 2 собе, кухиња, купатило, све остало, одмах се даје. Улица Краља Милана 9 — улаз десно. 18999

СТАН од 2 собе, кухиња, купатило, све остало, одмах се даје. Улица Краља Милана 9 — улаз десно. 19000

ЛОКАЛИ

ДВЕ ВЕЛИКЕ РАДЊЕ са свим потребама, одмах се дају. Улица Краља Милана 9 — улаз десно. 19001

ДУЋАНИ У КОЈЕ МОГАНДО 100 КГ. БР. 32 одмах се дају. Улица Краља Милана 9 — улаз десно. 19002

ДУЋАН на Малој Рибној у којем је радио мешани трговац под фирмом Јован Стандерић, Сингидунум. 19003

КУПОВИНА и ПРОДАЈА

КУЋА са свиме и радњу одмах се продаје у самом средишњем делу вароши. Улица Краља Милана 9 — улаз десно. 19004

КУЋА са свиме одмах се продаје, погодна за сваког занатлију, трговца или кафеџију, налази се на главној улици Краља Милана бр. 38. 19005

ПРОДАЈЕМ ВРЛО ДОБРИНО рудо оловног клаја од коња, мађарског пасмина старости 4 године, висине 1 м. 62 цм. Улица Краља Милана 9 — улаз десно. 19006

ПРОДАЈЕМ ВРЛО ДОБРИНО рудо оловног клаја од коња, мађарског пасмина старости 4 године, висине 1 м. 62 цм. Улица Краља Милана 9 — улаз десно. 19007

1 ЕЛЕГАНТАН једно седећи ауто са 4 седишта, 4 цилиндра, 15 коњских снага, 1926 годиште. Улица Краља Милана 9 — улаз десно. 19008

1 МОТОЦИКЛ са 4 точка, готовим седиштем за 2 особе, 4 цилиндра, 8 коњских снага. Улица Краља Милана 9 — улаз десно. 19009

ФИАКОН, једноседа, без крова, рађена према собим моделима, са 4 точка, на 2 седишта, за 2 особе, врло лак. Улица Краља Милана 9 — улаз десно. 19010

КУЋА НА ОТКУП, са свиме што је у њој, одмах се купује. Улица Краља Милана 9

Ботеи Ерман А. Д.

Фабрика намештаја у Загребу

Снижене цене

Спаваћа соба од парене буковине, од Дин. 4.600 па на више.

Филијала: Београд, Краља Петра 20.

Трпезарија, Спаваћих соба, Господских соба, Салона итд. од сувомеђене буковине и оклопљених у влакнима. Примамо на задужењење уређења ових намеја, бирамо, ретуширамо и гарантујемо потпуно стилско. На захтев шаљемо цртеже и макете по којима одговарајући атељи, моја опширно.

Утврђене цене

Заступник филијале: Радомир Пуљевић

Др. инж. М. МАРКОВИЋ
Теразије 14 иза Народне

ПЛАЦ
350 дин.

Вино
Свештеник... Повећај цене Београду, Франковина Рајнска 11, Телефон 302
Бело . . . 20—
Црно . . . 12—
Кремпут . . 16—
Тамнашина . 18—
Ракија . . 30—
Коњак . . 40—

ЧЕТИРИ КИЛАЊА
У самом центру малог Позоришта, свако вече са говорником 300 дин., и још 37 и по куће су остале за реализацију на овом пројекту. Цена по стамбеној јединици 300.000.— Продаје само сопственик земљишта. Пресељење одмах. ПРОДУКТНЕ БАНКЕ, Теразије 8.

ЛОРЕНЦ и ТРБОЈЕВИЋ
НАЈВЕЋЕ СТОВАРИШТЕ ГОТОВОГ ОДЕЛА
Приспела нова велика партија ЖЕНСКИХ КАНТОВА од крзна и штофа МУШКИХ ЗИМСКИХ КАПУТА и ОДЕЛА ДЕЧИЈИХ МУШКИХ и ЖЕНСКИХ КАПУТИЋА
ЦЕНЕ БЕЗ КОНКУРЕНЦИЈЕ.
БЕОГРАД
ВАСИНА 2 — ДО НАР. ПОЗОРИШТА
Тел. 25-48.

ДАМСКИХ ШЕШИРА
у веома великом избору најновијих, најмодернијих и најјефтинијих
Г-ЂЕ МИХАЈЛОВИЋ
модистиња, Кнеза Михаила 6 III — Теразије.

ШПИЦЛЕ
ШРЕЛ
Представник „РАДИЋИЋ“ Трг Николе Пашића 7. Тел. 69-

Стојисављевић и Комп.
ЗЛАТАРИ
Кућа
Партер и три спрата
Пеликоза
ефикасно средство против отадања косе и пегаве
Браћа Г. Динић
Двор. Фрацлоз
БЕОГРАД.
Настава
Нада Ж. Кољевић и М. Кудеј
СЛАНОВСКИ БРИКЕТ
ДРВО, УГАЉ, КОКС, ЋУМУР
„ВЕЛЕБИТ“
Администрација „ПРАВДЕ“
потребна су господица, која поврх конверзације језика, дактилографије и на машини француски или немачки језик.
ЕЛЕГАНТАН ИЗБОР МОДЕРНИХ ОБУЋА
Препоручује обућарска радња
МИЛОША САВИЋА
Теразије 16, Ул. Ш. Бошка
ПРОДАЈЕ СЕ ЗАЛОЖЕНИХ
28 комада правих персијских ћилимова
Г. ВАСЕ КАЖИЋА
Кнегиње, Београд, Скопљанска 22.
ФАБРИКА
СУКНА, ТКАЊА и АЛИЋЕ
КОНСТАНТИНА Д. КРИТИЋА
Васина ул. 23. Телеф. 717.

Тражите у свакој радњи и кафани САМО Теслићеве фабрикате:
француске ликере, коњак, рум и медецинални малинов сок
ЈЕР СУ НАЈБОЉИ И НАЈЈЕФТИНИЈИ

Штампарија „Сокол“ — Београд, Мутапова 9. — Телефон 10.

ПОШТ
Цена
Г. Николић Ј. Васић, лежиште
Народна Банка
БЕОГРАД
БЕОГРАД, УТОРАК 7. НОВЕМБРА 1926. ГОДИНЕ
ЦЕНА 1 ДИНАР

ПРАВДА

БРОЈ 307
Одлази по повољу у администрацији ул. Краљ Милутина бр. 58. — Телефон: Уредник 10, уредништво Београд 10, Телефон: 10
ВЛАСНИК И ДИРЕКТОР
МАНОЈЛО М. СОКИЋ
Уредништво: Краљ Милутинова 19. Уредник прима од 12 часова. С. Н. Д. за рад. — за претплатнике 50 дин. Телефон: 10-11-12
ГОДИНА XXII

Комунистички запушач и руски вулкан

„Пробуди" каже мислилац „Правде" и остали спасиоци нестали у неуспелом чину за нови покољење. Добро је покољење за које се ништа не зна, које је пробијало за правом и истином кад нису постојали. Партија је побеђена, партија је остала у њеној свести. Али, слепи — не само у њеној, Да, слепи, неће опоменути. Дошло је. Пробудио се Комунистички Интернационал задавши је да се пошаље у Москву одговарајући комитет, проучи стање и да се пошаље извештај како би се одредили ко ће на њега извештаје поднети. Ово је, као што је познато, у Москви и учињено. Одређен је један комитет у коме је као председник Коминтерне Зиновјев, а као чланови Куусинен, Пјатницки, Мануилски, Бухарин, Ломинадзе, Ремеле, Кнорин, Шатскин, Ларин, Гусев и Мартинов. Задатак је да пошаље извештај, проучи стање и да предложи мере. Ово је учињено. Комитет је свој посао завршио. Ево шта је написао извештај, предлоге и мере:

А мере, нема се ништа друго. Ово што је Коминтерна урадила, могло је да буде и урадила је. Али, ако је Коминтерна урадила, ако је Коминтерна пробудила, ако је Коминтерна пробудила, ако је Коминтерна пробуд

СИТУАЦИЈА

Г. Узуновић предвиђа сукоб због аграра

— РАДИКАЛИ ГЛАВНИ ОДБОР ДРЖИ ЗАВАС. СЕДНИЦУ. — Г. ПАШИЋ САЗИВА КОНГРЕС РАДИКАЛНЕ СТРАНКЕ —

Г. Радићева недељна посета Београду оживела је дух свих оних политичара који се интересују за политичку ситуацију. Да ли ће г. Радић остати дуже времена у Београду, или ће се вратити одмах за Загреб — то је било на свим местима у последња два дана једно од оних питања која су највише занимала. Г. Радић је за време свог боравка у Београду имао врло опширне разговоре са многобројним странцима. Код њега је данас-сутра очекивана и једна делегација Немаца из Војводине, која ће му изнети одређене жеље своје народности.

Данас је Радић отпутовао за Загреб, где ће и он, као и остали, дочекати резултате рада свога вођства. Ако ће Радић и његови другови моћи да остваре оно што су обећали, то ће зависити од тога, како ће се они снаћи у садашњој ситуацији.

Г. Пашић је у току целе недеље имао врло опширне разговоре са г. Узуновићем и г. Мишом Јовановићем о политичкој ситуацији. Сви ови разговори су вођени у знаку скорог сазивања седнице Главног одбора радикалне странке, на којој ће се расправљати о политичкој ситуацији и о будућем раду странке. Седница Главног одбора биће сазвана за 11 или 12 ов. м. Ако буде потребно, седнице ће трајати и по неколико дана.

Г. Узуновић је у разговору са г. Пашићем изнео своје гледиште о политичкој ситуацији. Он је нарочито нагласио да ће сукоб између земљорадника и трговачко-индустријалних елемената у Радикалној странци морати да дође до изражаја. Г. Узуновић је изјавио г. Пашићу да ће земљорадници у Радикалној странци захтевати да се аграрно питање што пре реши. Ако се то не учини, онда ће земљорадници напустити странку.

Г. Пашић је на ово изјавио да ће и он, као председник странке, захтевати да се аграрно питање што пре реши, али да ће и он, као председник странке, морати да води рачуна о интересима свих оних елемената који чине Радикалну странку. Г. Пашић је изјавио да ће и он, као и сви остали радикали, желети да се аграрно питање што пре реши, али да ће и он, као председник странке, морати да води рачуна о интересима свих оних елемената који чине Радикалну странку. Г. Пашић је изјавио да ће и он, као и сви остали радикали, желети да се аграрно питање што пре реши, али да ће и он, као председник странке, морати да води рачуна о интересима свих оних елемената који чине Радикалну странку.

Др. Н. Суботић — г. С. Радићу

Према изводима, који су данашњи листови донели о Суботићевој говорници г. С. Радића у Осијеку, он је казао о потпредседнику Народне Скупштине:

За време свога недавнога одсуства говорио, није ни најмање министар за штампу г. др. Шубашић, већ је говорио његов кабинет. Дакако, ја не могу дати говорје у Мадрид, да се ја за њега не одговарам. Ја сам одговоран за тај говорје, али не за његову садржину. Ја сам га прочитао само да Шубашић, који га је, као министар за штампу, одобрио, не буде одговоран за туђе мисли, које нису његове.

Уколико ја се г. Радић сећа његовог говора, он је говорио о томе, да је Хрватска у Југославији у неравноправном положају, да је Србија добила све, а Хрватска ништа. Ја сам, међутим, у свом говору рекао, да Хрватска није ништа изгубила, већ напротив, да је добила, јер је ушла у заједницу са Србијом, која је ослобођена и уједињена. Ја сам рекао, да Хрватска није ништа изгубила, већ напротив, да је добила, јер је ушла у заједницу са Србијом, која је ослобођена и уједињена. Ја сам рекао, да Хрватска није ништа изгубила, већ напротив, да је добила, јер је ушла у заједницу са Србијом, која је ослобођена и уједињена. Ја сам рекао, да Хрватска није ништа изгубила, већ напротив, да је добила, јер је ушла у заједницу са Србијом, која је ослобођена и уједињена.

Ја нисам хтео да ово говорим са г. др. Бескарновићем као са Србином, већ као са Југословеном, а г. Радић зна, да ја нисам Србин, већ Југословен. Ја сам Југословен, а г. Радић зна, да ја нисам Србин, већ Југословен. Ја сам Југословен, а г. Радић зна, да ја нисам Србин, већ Југословен. Ја сам Југословен, а г. Радић зна, да ја нисам Србин, већ Југословен.

Ја сам Југословен

Сахрана проте Бурића

Јучерашње свечано сахрањивање проте Бурића, једног од најстаријих свештеника српске православне цркве, било је величанствено. Читаво Београд је изашло на улице да одужи последњу почаст једном од најзаслужнијих грађана престонице, који је толико година радио за њен углед и напредак.

Још од раних зора, када је покојник положен на одар, почели су да пристижу у његов дом многобројни поштоваоци, а нарочито свештеници, који су дошли да одају последњу почаст свом старом колеги. Ту су били: архимандрит Никодим Дамјановић, архимандрит Јустин Поповић, протојереј Стеван Поповић, протојереј Димитрије Ђорђевић, протојереј Милан Ђорђевић, протојереј Стеван Ђорђевић, протојереј Стеван Јовановић, протојереј Стеван Стојановић, протојереј Стеван Ђорђев

Београдски живот

Народно Позориште: (M) „Травиата".
Краљево: — „Коштана".
Народни Универзитет: (пон.) (ут. ср. пет. Позориште Врачар: — „Ујка Вања".
Позоришта Београда: (пон.) „Ујка Вања".
Позориште „Звездара": (пон.) „Ујка Вања".
Радио Београд: (пон.) Радио оркестар. Пренос из Коларчеве задужбине.
Кинеска — Студио: (пон.) „Сестре Керолајн".
Трговачка школа: (пон.) Предавање.
Коларчева задужбина: (пон.) Концерт Радио оркестра.
Мајстор Бар: — Без забаве током целог дана.
Универзитетска књ. Читаоница је отворена свакога дана од 9—12 и 17—21 сат. Одељење за позајмљивање књига.
Београдска Трговачка Комора: (пон.) Отвара се Трговачки суд. Почиње рад.
Трговачки суд: (пон.) Отвара се Трговачки суд. Почиње рад.
Београдска Берза: (пон.) Отвара се Берза. Почиње рад.
Народна Библиотека: (пон.) Отвара се Народна Библиотека. Почиње рад.
Универзитетска књ. Читаоница је отворена свакога дана од 9—12 часова, а за студенте и наставнике и по вечерњим часовима.
Народна Библиотека: (пон.) Отвара се Народна Библиотека. Почиње рад.
Београдска Трговачка Комора: (пон.) Отвара се Трговачка Комора. Почиње рад.
Београдска Берза: (пон.) Отвара се Берза. Почиње рад.
Београдски Трговачки суд: (пон.) Отвара се Трговачки суд

Фељтон „Правде"

ЦРВЕНДАЉ

— Слика Загорје —

Беше то у то време када је Бог стварао свет.

Он сједио међу облацима, мислио, планио и дјела по земљи.

Сав свијет желијаше видјети се на том земаљском рају. И када би се Господ Бог одморио, сви би дошли да му се поклоне и захвале.

Дакле, дође и он једног дана, кад је дојахао Бог, и сједне на престо. Ту се, дакле, сабраше сви анђели, и серафими, и херувими, и сви свети, и сви праведници, да чују Божје наређење. И то не би ни у једном, да сачекају Бога не биће на престолу, да им не каже ријеч, да их не одпусти с одобрењем.

Истина, дана се и мајстор горком, и мајстор сиромах, и мајстор богатом, и мајстор мајстору, и свак свакоме, али... Једно је Бог стварао, а друго је Бог одмарао. Зато сви чекаху, да Бог одпочне, па тек онда да почну. Ту су били: златари, мајстори, мајсторе, и ситнији занатлије, ковачи, месари, и многи други. Дође Бог и он, да се и сам одмори, потпуно.

Тада онако дана, кад је Бог одпочео, и сједне на престо, сви се дигоше, и сви се поклонише, и сви се захвалише, и сви одоше.

Остаде само један човјек, који се није ни дигао ни поклонио, ни захвалио, ни одоше. Остаде само један човјек, који се није ни дигао ни поклонио, ни захвалио, ни одоше. Остаде само један човјек, који се није ни дигао ни поклонио, ни захвалио, ни одоше.

НАЈЈЕФТИНИЈЕ **ЦЕНЕ** И НАЈБОЉИ **УСПЕХ**
МАЛИХ ОГЛАСА У „ПРАВДИ"

ТРАЖЊА И ПОНУДА СЛУЖБЕ	9.— дин. до 10 речи	
ТРАЖЊА И ПОНУДА СЛУЖБЕ	12.— дин. до 20 речи	
ТРАЖЊА И ПОНУДА СТАНОВА	12.— дин. до 20 речи	
ТРАЖЊА И ПОНУДА ЛОКАЛА	18.— дин. до 20 речи	
КУПОВИНА И ПРОДАЈА	18.— дин. до 20 речи	

Велике и различите по облику огласе треба предати најкасније до 12 часова пре подне, иначе ће се објавити тек сутрадан.

СЛУЖБА

СТРАНА госпођа тражи конверзацију са госпођом средњих година у замену добија исту такву или у чистионици, или у каквој сличној радњи. Информације Немањина 34, Београд. 13777

ТРГОВАЧКИ помоћник тражи службу продаваца и наплатиоца. Има 5 година праксе у овој струци. Може одмах ступити. Нуди: Адресу. 13778

ЗАНЕСЊАЛАН говорник, свима способан, нуди своје услуге. Адресу: Трг Републике, Трговачка 1. 13787

ДАКТИЛОГРАФКИЊУ са свим потребним знањем, која би за време летњег одмора преузела на себе вођење једне мање канцеларије, тражи Адвокат Ђ. Ђ. Поповић, Београд, Теразије 26. 13788

СТАНОВИ

МОДЕРАН СТАН: 4 собе, предсобље купатило и све остало припадајуће може се од 1. новембра издати Београд, Чика-ца Јове 40. 13807

ДВЕ СОБЕ и предсобље издају се намештене или празне, за канцеларије, самце или и за породицу без деце. Обраћа се Ђорђе Ђорђевић, Београд, Теразије 14 (улаз Зетска) од 12 до 14 часова. 13804

СТАН од две собе и кухиње са свим потребним другим споредним просторијама у дворишту издаје се. Адреса: Београд, Чика-Јова Змај-Јовина 41. 13805

СТАН од шесторо соба са свим потребним споредним просторијама у дворишту издаје се. Адреса: Београд, Чика-Јова Змај-Јовина 41. 13806

СТАН од 3 собе, кухиња и остале споредне просторије издаје се. Адреса: Београд, Чика-Јова Змај-Јовина 41. 13807

СТАНОВИ на земуници од 15. новембра у улици Војводе Мишића број 10. Улаз Свилајначка. Телефон број 71-71. 13797

СТАН од 1 собе и кухиње са свим потребним другим споредним просторијама издаје се. Адреса: Београд, Чика-Јова Змај-Јовина 41. 13808

2 МАЛЕ СОБЕ са намештајем одвојене, осветљене, погодне за једно или двоје господе, Вишњина 11. 13815

ИЗДАЈЕ СЕ соба намештена или не са посебним улазом. Сабајлина 3, Дедиње. 13816

СТАНОВИ: соба и кухиња, са свим потребним споредним просторијама, издаје се. Адреса: Београд, Чика-Јова Змај-Јовина 41. 13809

ИЗДАЈЕ СЕ: Један већи и један мањи намештени стан, погодни за канцеларије. Информације Славија бр. 2. Исто се издаје и 2—3 собе без намеш. Улаз са Булевара. 13810

ИЗДАЈЕ СЕ: Један већи и један мањи намештени стан, погодни за канцеларије. Улаз са Булевара. Славија бр. 2. — и собе, предсобље, купатило и т. д. Адреса: Београд, Чика-Јова Змај-Јовина 41. 13811

СТАНОВИ: једна соба и кухиња, са свим потребним споредним просторијама, издаје се. Адреса: Београд, Чика-Јова Змај-Јовина 41. 13812

СТАНОВИ: у новоизграђеној кући на Топчидерском брду, Кнеза Милоша 58, са 3 собе, кухиња, купатило и све остало, издаје се. Информације Кнеза Милоша 58. 13813

ИЗДАЈЕ СЕ: Један већи и један мањи намештени стан, погодни за канцеларије. Информације Славија бр. 2. — и собе, предсобље, купатило и т. д. Адреса: Београд, Чика-Јова Змај-Јовина 41. 13814

ИЗДАЈЕ СЕ соба са посебним улазом. Адреса: Београд, Чика-Јова Змај-Јовина 41. 13817

ИЗДАЈЕ СЕ соба са посебним улазом. Адреса: Београд, Чика-Јова Змај-Јовина 41. 13818

ИЗДАЈЕ СЕ соба са посебним улазом. Адреса: Београд, Чика-Јова Змај-Јовина 41. 13819

ИЗДАЈЕ СЕ соба са посебним улазом. Адреса: Београд, Чика-Јова Змај-Јовина 41.

Ботеи Ерман А. Д.

Фабрика намештаја у Загребу

Снижене цене

Спаваћа соба од пареног буковине, од Дин. 4.600 па на више.

Филијала: Београд, Краља Петра 20.

Трпезарија, Спаваћих соба, Господских соба, Салоне

Утврђене цене

Заступник филијале: **Радомир Пуљевић**

ШКОЛСКО ДРУШТВО

Д-р ДРАГ. Т. ЈАНКОВИЋ-ОЛУЈИЋ

Специјалиста за Сифилис, болести коже и полних органа.

Вино

Треба да запамтите само реч

»ТРАПЕЗ«

1906 R.G.A. TRAPEZ

јер под марком Руско-Шведска Фабрика кољчо и снет шипела прави своје производе познате широм света као

апсолутно најбоље.

Добићу их у Београду у сваћевим радњама:
КОСТА НИКОЛИЋ и ДРУГ, Кнез Михаилова 18.
ЛАЗАРЕВИЋ и СТОЈАНКИЋ, Кнеза Михаилова 29.
ЈАНКОВИЋ и КОМП., Кнез Михаилова 3.
МИНА АВРАМОВИЋ и КОМП, Краља Милана 44.
КАРГАНОВИЋ и ЋИРОВИЋ, Кнеза Михаилова 10.
ПЕТАР ПЕТРОВИЋ и БЕЛОВИЋ, Кн. Михаилова 13.

ПРОДАЈЕ СЕ ЗАЛОЖЕНИХ

28 комада плавих персијских билимова

Види у дућану код ка комаде.

Виђати од 9—12 сре и од 2—6 часова по подне код

Г. ВАСЕ КАЖИЋА

варосшта, Београд, Скопљанска 33.

ТРИКОТАЖА

Најстарија производ корсаџија и има на складишту најновије кашмир, шантунг, крепдешин, сатенске шемизете, мајице, чарапе, спортске јакнице, капице и т. д.

Цене су умерене.

ЈОВ. Т. ЈАНКОВИЋ и КОМП.

Кућа

Партер и три спрата

НАМЕШТАЈ

Мих. В. Вујовића

САЛОНСКИ БРИКЕТ

ДРВО, УГАЉ, КОКС, ЋУМУР

„ВЕЛЕБИТ"

ПРИСПЕЛИ СУ АУТОМОБИЛИ

BUICK, OLDSMOBILE И G. M. C.

ГЕНЕРАЛНОМ ЗАСТУПНИКУ

Велимиру М. Јовановићу

БЕОГРАД

Телефон 27-34

КАНЦЕЛАРИЈА и ГАРАЖА

УГАО ТЕТОВСКЕ 2 и БОСАНСКЕ 54.

ПОШТАРИНА ПЛАЋЕНА У ГОТОВУ

БЕОГРАД, СРЕДА 18. НОВЕМБРА 1936. ГОДИНЕ

ЦЕНА 1 ДИНАР

Број 2... Г. Николе... Васић, пенсионер... Пароброд... Ул. бр. ... БЕОГРАД

ПРАВДА

БРОЈ 308

Уредништво: Кнез Михаилова 19. Телефон уредника 2-4-0. Рукописи се не враћају. Огласи по тарифи. ТЕЛЕФОН УПРАВНИШТВА: 41-44-55.

ГОДИНА XXII

ДНЕВНИК ЈУЖНЕ СРБИЈЕ

Оно, што Краљу -- нису казали

Ревитализација политичког живота земље, која је почела одмах после ступања на престо младог краља, а која је била прекинута у самом почетку, сада је, после ликвидације Стојадиновићевог режима, поново почела. Ревитализација политичког живота земље, која је почела одмах после ступања на престо младог краља, а која је била прекинута у самом почетку, сада је, после ликвидације Стојадиновићевог режима, поново почела.

СИТУАЦИЈА

Интервју г. Пашића против владе г. Узуновића

— Краљ је примио скупштинско часовиште. — Радикални главни одбор је одложен, за би се утврдило колико има непопуњених места у главном одбору. —

Политичка ситуација се од јуче врло знатно компликује, јер г. Пашићева прва Сатељит у Београду сматра да је ово питање тако важно и да га треба на сваки начин решити. Са њиховог гледишта се разуме да је потребно. Пашићу на овако важна питања не да се ни одрети ни одговорити. Наиме, да је Пашић ње-ва ни једном приликом није изјавио, већ је вео ни једном приликом није изјавио, већ је дошао тек онда, када је Пашић ње-ва

РАД НАРОДНЕ СКУПШТИНЕ

Дебата о сталности железничара

Јуче је Народна Скупштина почела радити средом изузев од 10½ сатна, а суботом једнако, тако, да ће радити сваки дан осим недељом, празником, и онда, кад буде Скупштина одлучила да не ради. Ово је учињено зато, да се што скорије свршене предлози. Сигурно је, да ће ово бити кашњење. Ако буде Скупштина радила пуних шест недеља, онда ће Скупштина вероватно, приближити се Божићу, Јагрда, а Јордану. У осталом, ја баш нисам много самоуверен у могућност пуштања ствари по Божићу, а Јордану. Ући ће и Шпицгрден, говорио Душан Трифуновић. Вишњић и Шпицгрден.

У то и по одлазе у четврти т. дн. На Суботић.

СКУПШТИНА ДОБРОВОЉАЦИМА

Ово је учињено на предлог министра рада Јеврема Т. Дуњића Трифуновић, објашњавајући да ово предлог хитности и дневни ред, на који предлаже да се ставе предлози закона и изборављању и упућења на ред, нарочито предлог, који ће, вероватно одмах и одговарати.

ЗАВИЊ РАДОВИ У ЦРНОЈ ГОРИ

Интерполација г. Саве Вељковића на министра грађевина о радовима у Црној Гори, који радове Црној Гори, пребацује на министра, грађевина, оцени је задовољном објашњењем господина министра грађевина.

НАШЕ МАЊЕ У ИТАЛИЈИ

На интерполацију г. Хаџића а другима на министра просвете, да ли је истина, да Словенске Народне Маћице у Италији, да ради ту тешким притиском, г. др. Вишњић је изјавио, да ће ово да је тачно.

Др. Барошка упитао:

— Да ли ће Влада ово да спречи?

Др. Вишњић:

— Ја ово нисам рекао, већ сам рекао, да ће Влада.

Др. Барошка узвикује:

— Ја ја тако нешто слично и Италији!

— Нашим Србима! — прекинуо га је један.

— Да, да, али ја! — завршио г. В. Вишњић.

Њима је предао на даљње рад предлог предлога закона о новом чл. 70., о промени изборног законодавства, који је предао министар финансија.

РЕЧ Г. РАД. АГАТОНОВИЋА

У име Демократске Странке г. Агатоновић изјави да је хитно ово закон, али предлог да се хитно ово закон, али предлог да се хитно ово закон, али предлог да се

Чиновнички конгрес у Загребу

— ПРОДИЊЕНА КОНФЕРЕНЦИЈА ДЕЛЕГАТА ЧИНОВНИЧКИХ ОРГАНИЗАЦИЈА ИЗ ЦЕЛЕ ЈЕДНЕ ЗЕМЉЕ. — РЕОРГАНИЗАЦИЈА ЧИНОВНИЧКОГ САВЕЗА. —

Као што смо јуче јављали, данас је у Загребу почела конференција делегата чиновничких организација из целе државе. Конференција је почела у 10 часова у великој дворани Трговачке коморе. Присуствовало је преко 200 делегата из свих крајева наше земље. Поред делегата присуствовали су и многи представници чиновничких организација из свих крајева. Велика гомила је дошла и пред саму зграду Трговачке коморе. Конференцији су присуствовали и представници загребачких власти.

Конференцију је отворио председник Централног одбора Савеза чиновничких удружења Краљевине Југославије Ђорђе Јанковић, који је поздравио све присутне. Затим је прочитао телеграме поздрава, који су стигли од разних чиновничких удружења. Поздравни телеграм је послао и министар финансија Марковић. Затим је прочитао телеграм председника Министарског савета Удовичића, који је послао поздрав конференцији. Председник Централног одбора Ђорђе Јанковић је затим прочитао и телеграм министра финансија Марковића, у коме се он извињава што због службених послова не може да дође на конференцију. Министар финансија Марковић је у свом телеграму изразио жељу да конференција успешно заврши свој рад.

Председник Централног одбора Ђорђе Јанковић је затим прочитао и телеграм министра саобраћаја Спасића, у коме се он такође извињава што због службених послова не може да дође на конференцију. Министар саобраћаја Спасић је у свом телеграму изразио жељу да конференција успешно заврши свој рад.

Председник Централног одбора Ђорђе Јанковић је затим прочитао и телеграм министра трговине и индустрије Ђуровића, у коме се он такође извињава што због службених послова не може да дође на конференцију. Министар трговине и индустрије Ђуровић је у свом телеграму изразио жељу да конференција успешно заврши свој рад.

Председник Централног одбора Ђорђе Јанковић је затим прочитао и телеграм министра пољопривреде Шумановића, у коме се он такође извињава што због службених послова не може да дође на конференцију. Министар пољопривреде Шумановић је у свом телеграму изразио жељу да конференција успешно заврши свој рад.

Председник Централног одбора Ђорђе Јанковић је затим прочитао и телеграм министра шума и рудника Ђорђевића, у коме се он такође извињава што због службених послова не може да дође на конференцију. Министар шума и рудника Ђорђевић је у свом телеграму изразио жељу да конференција успешно заврши свој рад.

Председник Централног одбора Ђорђе Јанковић је затим прочитао и телеграм министра грађевина Стојадиновића, у коме се он такође извињава што због службених послова не може да дође на конференцију. Министар грађевина Стојадиновић је у свом телеграму изразио жељу да конференција успешно заврши свој рад.

Председник Централног одбора Ђорђе Јанковић је затим прочитао и телеграм министра просвете Шумановића, у коме се он такође извињава што због службених послова не може да дође на конференцију. Министар просвете Шумановић је у свом телеграму изразио жељу да конференција успешно заврши свој рад.

Председник Централног одбора Ђорђе Јанковић је затим прочитао и телеграм министра социјалне политике Шумановића, у коме се он такође извињава што због службених послова не може да дође на конференцију. Министар социјалне политике Шумановић је у свом телеграму изразио жељу да конференција успешно заврши свој рад.

Председник Централног одбора Ђорђе Јанковић је затим прочитао и телеграм министра здравља Шумановића, у коме се он такође извињава што због службених послова не може да дође на конференцију. Министар здравља Шумановић је у свом телеграму изразио жељу да конференција успешно заврши свој рад.

Председник Централног одбора Ђорђе Јанковић је затим прочитао и телеграм министра трговине и индустрије Ђуровића, у коме се он такође извињава што због службених послова не може да дође на конференцију. Министар трговине и индустрије Ђуровић је у свом телеграму изразио жељу да конференција успешно заврши свој рад.

Председник Централног одбора Ђорђе Јанковић је затим прочитао и телеграм министра пољопривреде Шумановића, у коме се он такође извињава што због службених послова не може да дође на конференцију. Министар пољопривреде Шумановић је у свом телеграму изразио жељу да конференција успешно заврши свој рад.

Председник Централног одбора Ђорђе Јанковић је затим прочитао и телеграм министра шума и рудника Ђорђевића, у коме се он такође извињава што због службених послова не може да дође на конференцију. Министар шума и рудника Ђорђевић је у свом телеграму изразио жељу да конференција успешно заврши свој рад.

Председник Централног одбора Ђорђе Јанковић је затим прочитао и телеграм министра грађевина Стојадиновића, у коме се он такође извињава што због службених послова не може да дође на конференцију. Министар грађевина Стојадиновић је у свом телеграму изразио жељу да конференција успешно заврши свој рад.

Председник Централног одбора Ђорђе Јанковић је затим прочитао и телеграм министра просвете Шумановића, у коме се он такође извињава што због службених послова не може да дође на конференцију. Министар просвете Шумановић је у свом телеграму изразио жељу да конференција успешно заврши свој рад.

Председник Централног одбора Ђорђе Јанковић је затим прочитао и телеграм министра социјалне политике Шумановића, у коме се он такође извињава што због службених послова не може да дође на конференцију. Министар социјалне политике Шумановић је у свом телеграму изразио жељу да конференција успешно заврши свој рад.

Председник Централног одбора Ђорђе Јанковић је затим прочитао и телеграм министра здравља Шумановића, у коме се он такође извињава што због службених послова не може да дође на конференцију. Министар здравља Шумановић је у свом телеграму изразио жељу да конференција успешно заврши свој рад.

Одговор општине трамвајским радницима

Председник општине г. др Хинко Крњевић упутио је писмо председнику Општинског трамвајског савета г. Живку Тодоровићу, главног повереника Централног савеза радника Општинских установа г. Ђорђу Јанковићу, делегата Београдске Радничке Коморе. Том приликом он је г. г. др. Крњевић саопштио писмо општинског суда, који гласи:

„Општинско веће сам које пошао у такве разговоре можемо и можемо да их не водимо. Ја сам у том погледу у свему на вашој страни. Ја сам у том погледу у свему на вашој страни. Ја сам у том погледу у свему на вашој страни

Београдски живот

Народно Позориште: 107. Дерби.
Мали: 107. Дан пре века.
Позоришта Врења, ноћна „Лилија": 90. Сеоска
Позориште на отвореном: шаљивци.
Луна-парк: Дерби" 107. Пољубите Мачку Ку-
Алеја Тенеси: 107. Ноћна Револуција. Пантомима
Коларац — Стадион: 107. Ноћна Револуција. Пантомима
Коларац — Стадион: 107. Ноћна Револуција. Пантомима

БИОСКОПИ:
Касина: 107. Последње дете Јадранског
Палас-Биоскоп: 107. Ноћна Револуција. Пантомима
Ноћна Револуција. Пантомима
Ноћна Револуција. Пантомима

Класна Лутрија

— Државна лутрија краљевине Србије ДРАГ. Р. КОЛАКОВИЋА — БЕОГРАД, са привилегијом највишим одлуком В. влад. 12. новембра 1923. —

Роман „Правде"

Витез Пардајан

— Роман МИШЕЛА ЗЕВАКО —

(Наставак)

[illegible]

— Да, Ваше Величанство.

— Ја сам Ваш краљ.

— Ја сам Ваш краљ.

— Ја сам Ваш краљ

НОВЕЛА „ПРАВДЕ"

Лутрија

— Не, где баш данас изборних наговештаја!

— Нашта ви то знао, ако буде тако како ја мислим, онда ћу ја вам исказати сву фигуриозност...

— А та се сложи, бољи Доље тог ја ни ја, већ да ћемо ићи. Ти си ме бисти...

Чекао је одговор другог пријатеља чујући да ни њиховом трећем пријатељу није баш сасвим свеједно, да ли ће и он ићи у Београд или не. Али одговора није било. Пријатељи су ћутке пушили. Чекали су. Чекали и они, да ће неко од њих да проговори. Али ни један ни други нису хтели да прекину ћутњу, већ наставе разговор, и тако се сваки од њих надао, да ће други да почне.

Ћутање је одавно прекинуто, а они су и даље ћутали. Ћутали су, јер нису имали о чему да говоре. Ћутали су, јер нису имали ништа да кажу. Ћутали су, јер нису имали ништа да мисле

Приспела нам је ДРУГА ВЕЛИКА ПАРТИЈА следеће зимске робе и то:

Чоколадни ЕНГЛЕСКИ вунени ПУЛОВЕРИ, ПРСЛУЦИ и СВИТЕРИ мушки, женски и дечији. ДУТАРНИХ КАПУТА и ПИЏАМА за госпоје и Дами. Д-Р ЈЕГЕРОВОГ РУБЉА. Најновије ЧУПАВИХ ШЕШИРА, марке „Haltig" и „Hartleiter".

Мушки, женски и дечији ШПИЦЛА најновије фасоне Марка „The Astor" и „J. L. Pepper".

ЗА ДАЛЕ мушкиње ТАШНА, РУКАВИЦА веће са и без каиша, СПРЕЋИ за УДАВАЧЕ и БОШЧАЛУКЕ и ДЕВЕРЕ, по изузетно јевтиним.

Најбоље стоношене ЧАРАПА КОНЧАНИХ, ВУНЕНИХ и СВИЛЕНИХ по свакојој цени без конкуренције.

Дивјаће сам огромни избор Свилене кошуље (ШНЕШУХЕ) и ЧИЗМИЦЕ НАЈНОВИЈЕ са ПЕЛУШОМ, као и КАЉАЧЕ све врсте марке „Viking" „Nokaform" „Wintpassing" и „Texpert" и све остале немаване робе

Помодној радњи

Павковић-Николајевић

Кнез Михаилова 5.

Телефон 19-57.

Боја „Го"

Брања Г. Дачић

Двор. Фарбари

БЕОГРАД.

ШИГЛЕ ШРЕЛ

„РАДНИК"

ГАЛАНТЕРИСКА ТРГОВИНА

код „ЖЕЛЕЗНИЧАРА"

ЦВЕТКО ПЕТРОВИЋ

ЕЛЕКТРИЧНО ОМДУЛИРАЊЕ КОСЕ

ГРОЗДАНИЋ, фризери

Настава

Лазићев БОРОВ ЕКСТРАКТ

Драгерија ЛАЗИЋА

Продаја

Имам на продају

Jeune Française

У зими, магли и у влажно време не излазите из куће

Валда

ОБЈАВА

Оглас

На дан 12. новембра 1926. год. у 9 час. пре подне наређује се јавно усмено лицитирање за ову Општинску Штала на Трговишту за продају 27 грла шкортираних коња сварних Београдске Општине.

Грла ће се продавати редом пособне.

Понуђач се купац да изволи доћи на ову лицитацију.

Еор. 4867. Од Суда Београдске Општине бр. 9. новембра 1926. год. 14181

СКРЕЋЕ СЕ ПАЖЊА ПОШТОВАНОЈ ПУБЛИЦИ

да је велико стовариште обуће

„МЕРЦЕДЕС"

отворено и да је добило велику партију најбоље и најелегантније мушке, женске и дечије обуће за јесењу сезону.

Ко год је пријатељ своме џепу посетиће наше стовариште и у њему ће добити обућу са којом ће бити потпуно задовољан и у погледу цене и погледу квалитета.

Mercedes

Б. ШЛОМОВИЋ и КОМП.

Телефон 42-44. Кнез Михаилова 15.

ЦЕНА ПЛАЋЕНА У ГОТОВУ

БЕОГРАД, ЧЕТВРТАК 15. НОВЕМБРА 1928. ГОДИНЕ

ЦЕНА 1 ДИНАР

Ђ209
Г. Николаи Ј. Васић, пензионер
Народна Банка
БЕОГРАД

ПРАВДА

БРОЈ 309

Огласи се примају у администрацији (ул. Краљ Милутинова ул. бр. 19. — Рукописи се не враћају) телефон ТЕЛЕФОНСКИ ИНТЕРУРБАНСКИ БРОЈ: 30-11-12-13

ВЛАСНИК И ДИРЕКТОР
МАНОЈЛО М. СОНИЋ

Уредништво: Краљ Милутинова 19. Главни уредник: Ул. Николајева Ст. 10. Рукописи се не враћају. — ТЕЛЕФОН УРЕДНИШТВА: 30-11-12-13

ГОДИНА XXII

Изгледи кризе у Енглеској

ПАРИЗ, трећи октобра. — Јучер је почела...

...почетак нове седнице енглеског парламента. Дакле, ова седница биће прва од како је Енглеска ушла у нову фазу своје политичке историје. Ова седница биће прва у којој ће се водити велика дискусија о питању да ли ће Енглеска задржати досадашњу политику или ће ући у нову политичку комбинацију. Ова седница биће прва у којој ће се водити велика дискусија о питању да ли ће Енглеска задржати досадашњу политику или ће ући у нову политичку комбинацију. Ова седница биће прва у којој ће се водити велика дискусија о питању да ли ће Енглеска задржати досадашњу политику или ће ући у нову политичку комбинацију.

...

...

...

СИТУАЦИЈА

КРАЉ ЈЕ ПОТПИСАО УКАЗ О ДРЖАВНОМ БУЏЕТУ

Г. Пашић и опозиција против министра спољних послова

— ПИТАЊЕ ЕКОНОМСКЕ И СПОЉНОЈ ПОЛИТИЦИ И РЕВИЗИЈЕ НЕТУРСКИХ МИРОВНИХ УГОВОРА. РАДИЋ ДОЛАЗИ У БЕОГРАД. — УНУТРАШЊЕПОЛИТИЧКА СИТУАЦИЈА У ВЛАДИ ЗБОГ Г. ПАШИЋЕВЕ ИЗЈАВЕ О НЕПОВРЕЂЕНУ ДАНАШЊИМ РАДИКАЛИМА МИНИСТРИМА. —

Г. Узуновић је рекао тим новим конференцијама да Министарство за финансије ту није сарађало. По његовој размишљању постојала могућ. г. Пашића и министара да се дође до неког споразума око питања о састави уже главне владе г. Пашић је отишао, да нам у овом погледу дође неки нови предлог да је ово питање покушавало.

Министри су тврдили да ће, ако се одбор не нађе ако сте потписати већ то неће учинити пошто рад странке. Сами тако мисле да ће, ако се не нађе правилних места. Због тога сматра да је одложена седница пл. одбора. Сад се чекају, шта ће бити — ако се не буде споразумели да ће се ово брзо на конференцији.

Г. Узуновић је рекао неке појединости новосаднима, и ако је г. Пашић дао овај материјал у Београду, који је „Правда" Дуне објавила. Он истиче да је ово сасвим, да нема никто нико сам сеоа рад странкарским.

Примећена је нека разлика против г. Нинчића. Противи спољашњу политику и г. Пашић опозиција је ту ствар брзо на конференцији.

Интересантна је дуга краткима вероваће, да ће г. Узуновић одговорити истовремено на министре, против кога се изјашњено г. Пашић. То су, како тврди многи, посланици већ усвојене у нашим моментима.

Г. Пашићеве опозиције дуге нису биле нерасположене. Сходно тврди, да се примећена нека мора изјаснити — али то изјашњење заказано сматрају да треба реч за то мало расположени.

Поводом тих наводних тежњева на дну те стране су дуге правилно казне, па је крунисала једна изјава коју је изјавио је фигурирао г. Љубиша Јовановић као чланство у владајућој.

Разговори се још врло ведро расположени и чешћу расклоне одвоје неку радикалима, па да се не може ни говорити о некој нарочитој опозицији или о тиме је Пашић „Правда" објавила, па ће ствар ће ће ствар ће ће ствар ће

РАД НАРОДНЕ СКУПШТИНЕ

Бура због гоњења наше браће под Италијом од стране фашиста

Јучерашња седница Народне Скупштине била је врло жива. Још неколико минутака, пошто је Божић извео заседање по броју Словенаца Стојановић замолио је Божића да нам каже нешто о гоњењу наше браће у Италији. Божић је одговорио да је то врло важно питање, али да је сада касно, па да ће он сутра говорити.

Затим је Стојановић замолио

Стрељање бившег управника поште Драгана Недића, убице Влајка Николића

ЗЕМУН, 30 новембра. (Од нашег дописника). — Јуче у преподне извршено је стрељање у Земуну оног човека, који је 1924 године убио управника поште Влајка Николића. Осуђеник је, као што је познато, извршио убиство из личне освете, пошто је Николић, по његовом мишљењу, као управник поште, био крив што је он изгубио место поштанског чиновника. Пошто је извршио убиство, Недић је побегао у Америку, где је остао 2 године, па се затим вратио у Земун, где је ухапшен.

Пошто је пресуда постала извршна, то је суд одредио стрељање, које је извршено јуче у 10 часова пре подне.

„Правда" је у свој броју од 4 јула 1924 године, када је извршено убиство, донела и опширан опис истог. Ради тога, ми ћемо Недића, осуђеног трећи пут на смрт, овом приликом овде само поменути. Недић је рођен 1888 године у Земуну, где је и завршио основну школу. Затим је ступио у службу код земунског пореског надзорника, где је остао до 1914 године, када је ступио у војску. Као резервни официр, Недић је учествовао у балканским ратовима, а за време светског рата, као официр, у Македонији. Недић је 1919 године ступио у службу код Министарства финансија, где је остао до 1921 године, када је, као официр, отпуштен из војске. Недић је затим био у Београду, где је остао до 1923 године, када је, као официр, отпуштен из војске, па је затим дошао у Земун, где је остао до 1924 године, када је извршио убиство.

Недић је, као официр, био одликован Карађорђевом звездом са мачевима, Орденом Белог орла са мачевима, Орденом Св. Саве V степена, Орденом Св. Александра III степена, Орденом Св. Александра IV степена, Орденом Св. Александра V степена, Орденом Св. Александра са мачевима, Орденом Белог орла V степена, Орденом Св. Саве IV степена, Орденом Св. Саве III степена, Орденом Св. Саве II степена, Орденом Св. Саве I степена, Орденом Св. Александра II степена, Орденом Св. Александра I степена, Орденом Белог орла IV степена, Орденом Белог орла III степена, Орденом Белог орла II степена, Орденом Белог орла I

Београд - варош туберкулозе

Сигна је показао, како у нашој држави тако и на страни, да у Београду заиста живља највећа варош туберкулозе у Европи.

Тај податак је далеког фокат. Зар не треба и данас, да се проблему посвети највећа пажња.

Краљице је прекс, да тај рудник и крвав напад сваког Београђанина. Зато се нашли сви меродавни фактори, да нађу начина, средства, средства и мере, да ширење туберкулозе на овом месту спрече. Њихове Краљ и на Краљице Марији, као Здравка, и сама је ставила своје покровитељство.

Наслов, говора, конференција о туберкулози биће да и сваком, једном је прилика да се опширно упознавање са тим питањем чиј је заиста данаше болест, која стално повећава своју моћ.

Пре неколико дана сам од лекара из општине сазнао, да за лечење и туберкулозом у Београду. Шеф ми је изјавио дословно: „Ја сам радио на том послу и нигде сам не пронашао сродство: нигде, да се тако примакао туберкулози, да се њоме тако занимао, да је тако радио, као што ја радим. Ја сам у Београду, а Београд је на челу свих туберкулоза".

Дакле, ја у Београду заиста највише од туберкулозе.

Шеф је изјавио и ово занимљиво податке — нешто горе трагичне него досадно, да се већ појављује у туберкулозе свуда и да треба да се предузме нешто нешто ширење и потребно.

Ми се боримо против најстарих заразних болести: шарлаха, дифтерије, тифуса, кише и других. Појединим обољењем се одређују и оцењују и сами лекари. „Ово је, као у другим на болестима, — констатовали моји колеги, појединачна болест.

Зашто ја се онда туберкулозе истим методама и против туберкулозе?

Велике епидемије заразних болести је Европа и ако не свршила са њима, ипак је оспособљена тих страху. Зна туберкулозна болест је много већа и страшнија и нашла је „ако сваки орган на свету", те се сваки дан не обраћа опасност за њега, рећи ће, да је туберкулоза на свету, а дотле да бројима да ни се наговести да су обољели од ње. Као болест. Као болест само у једна и једна сигурна је да је туберкулоза највећа

Кроз Босну и Далмацију

Утисци кроз пејсаже шумадијске и босанске до Сарајева

Путовања, на којима бива нам сретање с пријатељима, сем су приватна. Она чине нас да бар мислимо мало више радознали. Зар не?

Зато... Дала је Београду.

Сутрадан. За нама остаје све у загрљају бела да на нама. Тек и сам. Нема ни једног. Напољу је хладно. Снег. Снег. Не. Студена планетарија од Топа расклопљена је у целини.

Чуја се шапутање телохиља и путника из купеа. Сама. Ноћ је. Мир.

Напустасо каленару Врачарску Косу. Сад је четврт часа. Вид је већ јасније. И, чак нису непознате ствари. Ствари које сам свакодневно срећао поред воза, тако и њихов ствари кроз њих.

Путујемо ка Босни, ка Сарајеву, на Православне Сарајеву.

Прошао је четврт часа. Ово ноћ је сам свет дао. Већ ми, мислим, одмиче у дубину, као једноставне куће и крупнозрне поља, на брду, пусте куће и пусте њиве.

Дошао је један тежаковачки отпустник међу и бесконтролисано, неспокојно је сео. На пољопривредне куће и на њиве. Ја сам, међутим, чекао кукавицу. Зашто, сам свештају, добро знаду чекао кукавицу. Зашто, сам свештају, добро знаду чекао кукавицу. Не, не чујем је. И, неспокојно, неспокојно је настави да пољопривредник говорити.

Дошао је један тежаковачки отпустник међу и бесконтролисано, неспокојно је сео. На пољопривредне куће и на њиве. Ја сам, међутим, чекао кукавицу. Зашто, сам свештају, добро знаду чекао кукавицу. Не, не чујем је. И, неспокојно, неспокојно је настави да пољопривредник говорити.

Путници из Сомбора, из Сарајева, на Православне Сарајеву.

Прошао је четврт часа. Ово ноћ је сам свет дао. Већ ми, мислим, одмиче у дубину, као једноставне куће и крупнозрне поља, на брду, пусте куће и пусте њиве

Београдски живот

Народно Позориште: (Код „Коларца"). Музеј: Затворено.

Универзитетска библиотека: (Код „Коларца"). Од 10 часова непрекидно до 19 часова.

Универзитетска библиотека: Отворена за читаоце свако радно дан од 9 до 15 и 17 часа. Позајмљује се од 9 до 13 часова.

Библиотека Д. Т. Мајкл: Отворена свако радно дан од 9 до 13 часова.

Библиотека „Дечија": Отворена свако радно дан од 9 до 13 часова.

Биоскопи: (Код „Коларца"). Данас:

Пионир: (Код „Коларца"). Данас:

Парк: (Код „Коларца"). Данас:

Позориште на Теразијама: (Код „Коларца"). Данас:

Дворски биоскоп: Краљевић. — Позориште Бошко Петровић. — Код Коларца. — Позориште Код Коларца. — Код Коларца. — Код Коларца. — Код Коларца.

РЕД ВОЖЊЕ

Почетак вожње из Београда: 11 по Гринвичу: Сан-Франциско 19.30, Лос Анђелес 21.30, Сиетл 23.30, Портланд 0.30, Солт Лејк Сити 1.30, Денвер 3.30, Канзас Сити 5.30, Чикаго 7.30, Синсинати 8.30, Њујорк 9.30, Монтреал 9.45, Халифакс 10.45, Њуфаундленд 11.15.

Почетак вожње из Београда: 12 по Гринвичу: Лондон 12.30, Париз 13.30, Берлин 14.30, Варшава 15.30, Москва 17.30, Ирбит 19.30, Омск 21.30, Новосибирск 22.30, Иркутск 0.30, Чита 2.30, Хабаровск 4.30, Владивосток 5.30.

Почетак вожње из Београда: 13 по Гринвичу: Токио 14.30, Осака 15.30, Шанхај 16.30, Пекинг 17.30, Харбин 18.30, Сеул 19.30.

Почетак вожње из Београда: 14 по Гринвичу: Сајгон 20.30, Сингапур 22.30, Батавија 23.30, Рангун 0.30, Калкута 2.30, Бомбај 3.30, Карачи 4.30, Кабул 5.30, Ташкент 7.30, Оренбург 9.30, Москва 11.30.

Почетак вожње из Београда: 15 по Гринвичу: Москва 0.30, Соликамск 2.30, Свердловск 4.30, Челјабинск 5.30, Курган 6.30, Омск 7.30, Новосибирск 8.30, Барнаул 9.30, Семипалатинск 10.30, Акмолинск 11.30, Павлодар 12.30, Семипалатинск 13.30, Акмолинск 14.30, Павлодар 15.30, Семипалатинск 16.30, Акмолинск 17.30, Павлодар 18.30, Семипалатинск 19.30, Акмолинск 20.30, Павлодар 21.30, Семипалатинск 22.30, Акмолинск 23.30, Павлодар 0.30, Семипалатинск 1.30, Акмолинск 2.30, Павлодар 3.30, Семипалатинск 4.30, Акмолинск 5.30, Павлодар 6.30, Семипалатинск 7.30, Акмолинск 8.30, Павлодар

НАШИ ЖЕНЕ.

Г-ђа Кр. Живојна Атанасијевић у Женеви.

О пословању гђе Живојне Атанасијевић као радницу на пољу жене не могу се говорити, јер, као што напредује у њеним пословима. О томе су најкомпетентнији њени чланови, а поглед у листу Женевској Заштити Рада, коју је гђа Живојна основала и коју и данас води успешно. Сваком ће одмах упасти у очи, да је гђа Живојна врло спретна особа и да зна радити. Њена је заслуга, што је Женевска Заштита Рада у тако кратком времену могла да се развије у тако велику установу. Сваки је члан Женевске Заштите Рада, а и сама Женева, поносна што има у њеним зидовима једну Српкињу, која је у тако кратком времену могла да се развије у тако велику установу. Сваки је члан Женевске Заштите Рада, а и сама Женева, поносна што има у њеним зидовима једну Српкињу, која је у тако кратком времену могла да се развије у тако велику установу.

Она нам је у Женеви створила нов женскокомерцијалан покрет, за који нам у нас и сам — нема сам — ни појма. Гђица Јованка Чубровић, која је у Женеви провела неколико година у нашој општини Сиври Алексиначкој. Ма где је жена год нас, куда су читава нашег радничког света заступљени, тај се је нашао веће онако или онако и посебно у Америци покрет женски врло развијен. Ма где је год нашег света, ту је и Женева. Ту је и Женева, ту је и Женева, ту је и Женева.

Господарству су женственији послови врло сродни домаћи и Управа Читаонице, Јелена Вукић, Пољопривредно Друштво Загребачке Комерцијалне Банке, Председница Клуб Дечијих. У нас сви женски организације за нега радили и радили. Нити нам рада умешна Женске Заштите Шкоје покрајине је посебно признавање радом њеним. Ту је и Женева, ту је и Женева, ту је и Женева.

Господарка је постала Жен. Заштитарице Шкоје, ту је од приватних и управо врло сродних домаћа, а поред су женственији послови. Ту је и Женева, ту је и Женева, ту је и Женева.

Ђ. Д.

НОВЕЛА „ПРАВДЕ"

Осетљива дама

— Ж. У. Рина Стајнер —

Сиромашне трупе које Анне нису дозвољавале, одвајао је Вебер, у тих напомена, који је у Женеви, а у Женеви је у тих напомена. Вебер није имао ништа против да се ова његова жена не може да се ова његова жена не може да се ова његова жена не може да се ова његова жена не може.

Ујутро је стигла на свакодневни састанак. Вебер је већ седео на свом месту и чекао је.

— Ја сам, драгоцени, дошла, стигла је рекла. Ја сам, драгоцени, дошла, стигла је рекла. Ја сам, драгоцени, дошла, стигла је рекла.

Ја сам, драгоцени, дошла, стигла је рекла. Ја сам, драгоцени, дошла, стигла је рекла. Ја сам, драгоцени, дошла, стигла је рекла.

—

Класна Лутрија

— Целокупни износитаџ главне колатуре ДРАГ. Р. ИОЛАНОВИЋА — БЕОГРАД за 1-ченбишње извлачења класа 1. Класа 12, нова.

[illegible]

Роман „Правде"

Витез Пардајан

— Роман МИШЕЛА ЗЕВАКО —

(Наставак)

Врата се отворише и он чу разлике и разговор тих гласа. Завирио:

— Ту је, помисли, баш у свој соби...

Па нашавши прилику, да зида и сакрије је то учини, витез опази одмах мајстора-зидара господара замка је тако врсно радио. Чекао.

Нако је на себе бачи велики чешаљ, пошао чекати, чашћати на дубоките кадифе, на којима је Госпођа Ла Гиет седела, мотрећи на отворено дубоките сасвим, налазе на дубоките сирове прекрасне радове слагалице.

А у томе часу баш је господин, набрекао, мачоворан, мачоворан човек, упутио брзим, чилим корацима своје ногице према вратима.

— Изволите ући господине.

— Ако, рече господарев капетан, ако рекнеш господару да Пан де Стуну са Косе Врсф од Сан Матрено жели да чује да разговара.

— Изволите, рече витез хладно, изволи то господара трудити?

— Да, тако господарев рекао сам те ће радити.

Пратилац се поклони, па одмах и дотрчао.

— Ноу, господине, то сам ја!

Ово је биле крупан рек за свој рођ, који је имао, као и сви крупни, свој глас, свој начин говорења. Па чак и крик је прилично лепо за свог господара.

Сви Мотрес, а стално преморавши, умиљато, брзо се окрете чашу за свој посао.

Сви Мотрес, а стално преморавши, умиљато, брзо се окрете чашу за свој посао.

— Ја сам ту част, одговори витез хладно, господине, да ја сам ово је дошао ја у замку, ту моју вољу да ја имаду посао прегледам дивљаштва која се налазе прозорима.

Сви Мотрес окрете главом и поклони се још једном, изговарајући отимање поновљено.

Пардајан је мислио да је довољно ово да одговори и поново гледу једну часовнику, а дошао је одмах, да ће одмах.

— Витезе, рече госп, пошто је ово са мном, ја ћу вам рећи да ја изгубио ратника, да дивљаци од којих Тајо, који ме је ваше чешаљ дивљаке и повлачи.

— Будите уверени, господине, рече витез, да ја ћу учинити вашу то исто особом.

— Хумањски дивљаци необично вас је истакао и...

[illegible]

— Какав дивљак!... Ах! да... ово зрнеце песка...

— На двору се само о томе говори. И ако ви, као, ако је истина оскрнављен храм, ако је хајдучка чета ваших Алпаца ово ће, Сетте на сувом ветрима народ и умите у ратнику ако ваше, шаљете је међутим стварно. Знате да да сте на двору, као ваш најмоћ ни старији зрелији.

— Не кажем ја ни једне такве!

— Нарочито ћете ударе ратнике! Па ваша ратници ове куће... увређено женственост ће Госпођа Ла Гиет, ако ви ви, ако ви ви, ако ја ће ће то и доскоро стварно на ја у дворцу да ако заповеда да прикаже ово! Ако дворци ваше ово ратнике, ратнике ратнике! Ово немогуће то одбити, свакако ће нашег народа одвојак.

— Па ја ћу рећи, одговори Пардајан одлучно.

Он чекаше на реч оштрицом трстим, ударајући ногом, а ноге крвљу, свако ноге, ноге ноге.

— Ја сам усвојио ваше тврдњама ноге ноге ноге

Ботеи Ерман А. Д.

Фабрика намештаја у Загребу

Снижене цене

Спаваћа соба од парене буковине, од Дин. 4.600 па на више.

Филијала: Београд, Краља Петра 20.

Утврђене цене

Трпезарија, Спаваћих соба, Господских соба, Салона чији се технички цртежи и калкулације у свакој количини шаљу на захтевање, израђују и монтирају у трговачке или индустријске просторије. На захтев шаљемо проспекте и цењене листе. На жалост, ради ограничења простора, не можемо излагати намештај.

ЗАСТУПНИК ФИЛИЈАЛЕ: **Радомир Пуљевић**

НАЈЕФТИНИЈЕ **ЦЕНЕ** И НАЈБОЉИ **УСПЕХ**

МАЛИХ ОГЛАСА У „ПРАВДИ"

ТРАЖЊА И ПОНУДА СЛУЖБЕ 5 — дан до 10 речи
ТРАЖЊА И ПОНУДА СЛУЖБЕ 12 — дан до 20 речи
ТРАЖЊА И ПОНУДА СТАНОВА 12 — дан до 20 речи
ТРАЖЊА И ПОНУДА ЛОКАЛА 15 — дан до 20 речи
КУПОВИНА И ПРОДАЈА 10 — дан до 20 речи

Ако у огласу сте малих оглаша треба више речи него што је горе наведено, онда рачунајте за сваку реч по 1 динар.

РАЗНО

СЛУЖБА

ФАБРИКА СУКНА, ТАКИНА и АЛИЋА
КОНСТАНТИНА Д. КРИТИЋА
Васина ул. 25. Телеф. 757.
Препоручује се свима стоваришта готову робу на велико амантеров, као и на даљње поставе у гроду по цени и на кредит.

СТАНОВИ

ЛОКАЛИ

КУПОВИНА и ПРОДАЈА

ПРВА РУСКА ШОФЕРСКА ШКОЛА

Стручни спремају шофере. Возила за теретни и путнички саобраћај одлично. Један од најстаријих завода ове струке у земљи. Школарина 1700 Дин. Браћа стручни шофери који имају потврде одлично су Мике. Трг од Нове Аутог. предузећа. Тражите проспекте. Београд, Краља Александра 14, угао Васиљевићеве (код старе Зграде).

Администрацији „ПРАВДЕ"

потребно је господичић, који познаје канцеларијски посао, дактилографију и на потпуштају француски или немачки језик.

ВАГОН
за
ВАГОНОМ
стиже ми свакодневно
РАЗНЕ СОРТЕ
ВИНА
у мојим сопственим вагонима
из прве руке
Цене су невероватно солидне.

КРАЉ. ДВОР. ЛИФЕРАНТ
Радојица Старчевић
Краљ Нат. ул. бр. 24. Телефони 16-12 и 624
БЕОГРАД

Нова изненађења са јефтиним ценама

ЗА ЈЕСЕН и ЗИМУ СА 40-50% ЈЕФТИНИЈЕ (У ПОЛА ЦЕНЕ)

Штофа, Волур-де-лена, Сиилиских свиленог и вуненог и каракина Нушног штофа за зимске капуте и одела и осталих артикала

БРАЋА Х. ГАБАЈ код „КРУНЕ"

Кнез Михајлова ул. бр. 33. **БЕОГРАД** **Телефон 23-22**

Извештавају П. муштерије да ће продавати велике партије јесење и зимске робе са 40-50% јефтиније

Препоручујемо п. муштеријама да у њиховом сопственом интересу прегледају наше огромно стовариште и увере се о истинитости наших јефтиних цена.

Преглед робе слободан, без обавезе на куповину.

Тежак креп Бањо 100 см. ширине 100 дин. мет.

Волур де Лен чисто вунени 140 см. ширине	120	дин. мет.
Свилени Силиски за мантлове и капуте	320	дин. мет.
Лутр Силиски за мантлове и капуте	180	дин. мет.
Каракин за капуте и мантлове 130 см. ширине	130	дин. мет.
Чисто вунени штоф у разним бојама	30	дин. мет.
Дезенкранкс постава 100 см. ширине	25	дин. мет.
Сомот Велвет енглески у разним бојама	40	дин. мет.
Комиџа-Полиџ црних 40 дин. нечега, других боја	50	дин. ком.

Тешка чиста свила 90 см. ширине 25 дин. мет.

МУШКИ ШТОФОВИ

Мушки енглески штофови од цене: 60, 80, 100, 120, 150, 180, 220, 260, 280, 300, 320, 330, 360, дин. метар
Енглески дуби штоф за мушке рангиан капуте од цене: 160, 200, 230, 300—450 дин. мет.
Комплетен шутер (трибер) за дин. 22-, 24-, 200—280 дин.

ФРАНЦУСКИ ЖЕНСКИ ШТОФОВИ

Женски штофови најмодернијих тканина за хаљине, костиме и мантлове цене: 200, 180, 160, 140, 130, 120, 100, 90, 80, 70, 60, 50, 40, 30 до 30 х. м.

Платно за девојачку спрему од Дин. 16 па на више.
Платно од зефирског и сунчаног чаршава од Дин. 30 до 40 дин.
Свила за мантлове црна и у најмодернијим бојама од цене 100 дин. метар
Креп-де-шин 3 дин. мет. **Најет свила** 25 дин. мет.

Преосталих реслова разних артикала по невероватно ниским ценама.

ОБЈАВА

Војно Одељење Општине Града Београда преместило је из досадање згр. де Добрагина бр. 1 у Војводе Мишића Бр. 32.

Пријем људске ране године.

В.Бр. 30587 из Суда Општине Града Београда од 8. Новембра 1926. године.

Оглас

На дан 12. новембра 1926. год. у 9 час. пре подне одржаће се јавна усмена лицитација од Општинских Штала на Трешњици за продају 27 гр.ја шкартирања коња својина Београдске Општине.

Гоне ће се продавати редом пасебно.

Позивају се купци да изволе доћи на ову лицитацију.

Еврп. 4867. Од Суда Београдске Општине 9. новембра 1926. год. 14111

НАМЕШТАЈ

Се налази свакојаког квалитета, велики избор, најбоље израде, добре врсте, ниске и фабричке цене.

Мих. В. Вујовића

Мишића Војводе 32/а (код Основне банке), Телефон 17-34.

ШТЕДЉИВ СВЕТ

купује све своје потребе у галантеријској трговини

„КРАЉ ЈЕФТИНОЋЕ"

Кнез Михајлова 8

што, што само добија **добру и модерну робу** по **најнижим** и строго утврђеним ценама. 14110

Дођите и уверите се

20% попуста ШИВАЋЕ и ШТРИКАЋЕ МАШИНЕ

разног и најбољег немачког фабриката

ГРАМОФОНЕ (Грајфони)

Плочо ће истом остати машинице и грамофонске делове препоручује и врши сво поправка радња

Стевана А. Пејовића

Београд

Сремска бр. 5.

до Пруџне Банке.

Извештавамо поштоване муштерије да сву МУШКУ, ЖЕНСКУ и ДЕЧИЈУ ОБУЋУ продајемо по фабричној цени.

Б. ШЛОМОВИЋ и КОМП.

Телефон 42-44. **Кнез Михаилова 15.**

Ко год код нас купује, тај је пријатељ свога џепа.
МЕРЦЕДЕС је обућа без конкуренције.

КОРИСНЕ УСЛУГЕ

по апсолутно истим јефтиним ценама.

Наше стовариште које важи као једно од највећих у Југославији отпочело је да чини корисне услуге нашем чиновништву, тако да сада сваки чиновник, може себе и своју фамилију снабдети са свима потребама у нашем стоваришту на

ЧЕТВОРО МЕСЕЧНУ ОТПЛАТУ

у мушким и женским модерним штофовима за хаљине и мантлове. Свиле за хаљине. фланел Тенис за доњи веш, велури најмодернији, памучни парискн штофови мет. 28. дин. Платна чаршавска и за веш, чипкане завесе, гарнитуре креветске, пешкири, цепне марамице и т. д.

При куповини не полаже се никаква отплата, само треба понети легитимацију од 1926. год. Овом олакшицом већ се у велико користе сви државни чиновници, официри, пензионери, чиков. речне пловидбе и банкарским чиновницима и т. д.

Највеће фабрично стовариште

ВЛАДЕ МИТИЋА и БРАТА

За учитеље, учитељице и више државно чиновништво ван овај оглас за целу нашу Краљевину, када лично дођу и донесу легитимацију из 1926. год. и платну књижицу (платни лист). За остало чиновнике важи за Београд, Земун и Панчево.

Д-р Драг. Т. Владисављевић
Специјалиста за СИФИЛИС, болести коже и полних органа.

Др. Александар Горунић

ГАЛАНТЕРИЈСКА РАДЊА
МИЛАНА МИЛИЋИЋА
Краљевићева 3
препоручује своје добро БАЧЕНО ВЕЋЕ

Дара Арсовић
Моделистиња
Краљевића Марка 3

ЛОРЕНЦ и ТРБОЈЕВИЋ

НАЈВЕЋЕ СТОВАРИШТЕ
ГОТОВОГ
ОДЕЛА

Приспела нова велика партија
ЖЕНСКИХ МАНТЛОВА ОД КРЗНА И ШТОФА
МУШКИХ ЗИМСКИХ КАПУТА И ОДЕЛА
ДЕЧИЈИХ МУШКИХ И ЖЕНСКИХ КАПУТИЋА
ЦЕНЕ БЕЗ КОНКУРЕНЦИЈЕ.

БЕОГРАД
ВАСИНА 2 — ДО НАР. ПОЗОРИШТА
Тел. 25-48.

Објава

Управа Државних Монополских надлежништва путем друге оферталне лицитације, која ће се одржати на дан 16. јануара 1926. г. у канцеларији Управника Државних Монопола у 11 часова и то:

197.000 мет. квинтала дрвног угља (75 ст. 50.000 кол. комада пл. на кодље од 4 стере), дрвених 4 мет. сиг. за потребе фабрике Дуван у Сарајеву за период Бос. Херц. Дуванске године 1926. г. На ову лицитацију може приступити само учесник, који је стручни лабораторија.

Услови ако и они други обавештења по овој лицитацији могу се добити у канцеларији Економског одељења Управе Монопола у Сарајеву сваког радног дана од 8 до 12 часова пре подне.

Из канцеларије Управе Државних Монопола ЕМБр. 24251 од 9. новембра 1926. године у Београду. 14136

Дипломирана
Моделистиња
Краљевића Марка 3

НАМЕШТАЈ

соба и кухињски добићете најповољније
код „ДАЧЕ" Краљевића Марка 8.
(Улаз са Топчидерског)

БОСАНСКА БАНКА А. Д.

У БЕОГРАДУ

УПЛАЋЕНИ КАПИТАЛ ДИН. 30,000.000·—

Филијала у САРАЈЕВУ

ПРИМА УЛОГЕ НА ШТЕДЊУ УЗ ПОВОЉАН КАМАТЊАК.

ВРАЋА ИСТЕ И БЕЗ ОТКАЗА.

ВРШИ СВЕ НАПЛАТЕ И НАПЛАТЕ БРЗО И КУЛАНТНО У ЦЕЛОЈ НАШОЈ ДРЖАВИ, А ИСТО ТАКО И ЗА ИНОСТРАНСТВО.

ДИРЕКТНА ВЕЗА СА АМЕРИКОМ

ОБАВЉА И СВЕ ОСТАЛЕ БАНКАРСКЕ ТРАНСАКЦИЈЕ НАЈКУЛАНТНИЈЕ.

Кореспонд.: БОСНАБАНКА. Телефони: 9-66. 27-16. 27-17. 37-95.

Купујте само
ИРСКЕ ПЕЋИ
„ФРЕМО"
јер су
НАЈБОЉЕ и НАЈЈЕФТИНИЈЕ

Сваки већи гвожђарски радњи продаје „ФРЕМО" пећи, где их нема обратите се на

ФАБРИКУ ПЕЋИ
А. Д. ЗА ТРГОВИНУ И ИНДУСТРИЈУ
БЕОГРАД
Царићградска 23. Телефон 41-39.

ПРОДАЈЕ СЕ ЗАЛОЖЕНИХ
28 комада правих персијских ћилимова
Г. ВАСЕ КАЖИЋА
кафеџија, Вождовац, Скопљанска 33.

Штампарија „Слога" — Београд, Краљевића 8. — Дневник 10.

ПОШТАРИНА ПЛАЋЕНА У ГОТОВУ — БЕОГРАД, ЛЕТАК 92. НОВЕМБРА 1926. ГОДИНЕ — ЦЕНА 1 ДИНАР

Изд. Г. Николајем Ј. Васић, пензионер Народна Банка — БЕОГРАД

ПРАВДА

БРО: 310 — Уплате за примерке у администрацији Нова Македонија ул. бр. 10. — Рукописи се не враћају. Телефонски позивни број администрације је 21 — ВЛАСНИК И ДИРЕКТОР МАНОЈЛО М. СОКИЋ — Уређивање: Краљ Милутина 10. Мањине крштени на Крањинову О.К.О. 32 дан за пословање 31 дан. ТЕЛЕФОН ЦЕНТРАЛА: 31-11-15 — ГОДИНА XXII

Др. Вилфан ухапшен у Риму

— ФАШИСТИ У ИТАЛИЈИ ХОЋЕ ДА РАСЕЉЕ И ИНТЕРНИРАЈУ СВЕ УГЛЕДНЕ ЉУДЕ ХРВАТЕ И СЛОВЕНЦЕ У ИСТРИ И ГОРИЦИ. —

Уколико врше ове зверске злочине фашисти Италијани у односу Словенаца и Хрвата, толико више долазе до изражаја и страшно високо јавно мишљење целог културног света. У другом месту доносимо један врло леп чланак Анатола Франса, у коме он са великом љубављу говори о словенској души. Данас доносимо један врло карактеристичан чланак Анрија Барбиса, познатог француског писца, који је посетио Италију и у њој видео све ужасе фашистичког терора.

Др. Вилфан

КАКО ЈЕ УХАПШЕН ВИЛФАН

ЉУБЉАНА, 11. новембра. — (Ј. Изв. „Правде"). — Већ је било познато да је Риму ухапшен др. Јосип Вилфан, словеначки народни посланик у римском парламенту, указивали у Риму. Читава група полицајаца одвела га је из хотела, у коме је одсео одмах по доласку у престоницу, и одвезла га на саслушање. Делегирани је тројица чланова полиције, по хитној наредби из Рима, извршила претрес у стану др. Вилфана у Трсту.

КАО УСРЕД РАТА...

ТРСТ, 11. — (Ј. Изв. „Правде"). — Овако се описује је ће грађанима полиција је опколила немилосрдно наредбе из Рима и у њиме крвавом рату сместа свима одређеним и неодређеним личностима међу грађанством Словенцима и Хрватима. Те уледне Словенци и Хрвати италијанска влада намерава интернирати на једе од италијанских острва, т. ј. на Елбе, Сардинији или Сицилији.

Листовима се ограничено писати о ухапшењима и одређеним ставовима.

Обуставило је рад од словеначких новина „Доан".

ФАШИСТИ РАСЕЉАВАЈУ НАШЕ У ГОРИЦИ

Лукшанишки Клуб одлучио је да изврши да фашистичка и одговорна Горица одлучио напобрзо. Ако то не буде, Лукшанишки Клуб је решио да у скупштину да остављен сву радњу у Горици и да се врати у Љубљану.

Данас је један одбор чести и истакнут грађанин Горице и Истре, Словенац, на сам је пита. Лукшанишки Клуб је решио да у скупштину да остављен сву радњу у Горици и да се врати у Љубљану.

СТРАЖА У КАНЦЕЛАРИЈИ ДР. ВИЛФАНА

ТРСТ, 11. — (Ј. Изв. „Правде"). — Данас је извршен претрес у стану и канцеларији др. Вилфана. Цело је читаво сто полицајаца или по стражи.

Из Рима је дошао је др. Вилфан Дуо уношени.

КРИЊИ ПАРЛАМЕНТ

РИМ, 11. — (Ј. Изв. „Правде"). — Данас је парламент, за отварање је краљ Виктор Емануел, у чији је чести је одржан свечани ручак, у коме је учествовао и председник министарског савета Мусолини. Ручак је трајао 2½ сат. Ручак је био веома свечан, а у њему је учествовао и председник министарског савета Мусолини.

ПРОТЕСТ МАЊИНА ЗБОГ ХАПШЕЊА ВИЛФАНА

Данашњи чланак др. Вилфан у Риму са страни свих великих листова изазвао је велику сензацију. Сви листови доносе чланак Анрија Барбиса, познатог француског писца, који је посетио Италију и у њој видео све ужасе фашистичког терора.

Да потврди изјаву Вилфанову, Барбис наводи одређену и поједине. Конгрес Народног Савеза у Риму, Конгрес Народног Савеза у Риму, Конгрес Народног Савеза у Риму, Конгрес Народног Савеза у Риму.

Др. парламентарни посланик Јосип Вилфан, Конгрес Народног Савеза у Риму, Конгрес Народног Савеза у Риму.

ПИТАЊЕ Г. ХОХОЛЉА О ВИЛФАНУ

Нар. посланик др. Јосип Хохољ упутио је на министра спољних послова следеће питање:

Како сте обавештени италијанска државна власт ухапсила је политичког представника словеначког народа, Вилфана. Ја је исто извешћен у тешко зло чланка, који је изашао данашњи, да је др. Вилфан није био ни је и сада у свему изнесе чињенице

СВЕЧАНОСТ ДАНА ПРИМИРЈА У БЕОГРАДУ

Г. Вивиани говори на француском гробљу

Генерал г. Грујић, генерал г. Бојовић, њихови пратиоци г. Оцепички

ОДАСВУД

Контраст

Данашњи штампарски техници не воле чак ни врло средњих, него гребају само оне најсавршеније. Ако је један штампарски посао и најмањи недостатак, он већ дрекћући почиње да вришти и да се жали. Ако је један штампарски посао и најмањи недостатак, он већ дрекћући почиње да вришти и да се жали.

Зов ума...

Ако је један штампарски посао и најмањи недостатак, он већ дрекћући почиње да вришти и да се жали. Ако је један штампарски посао и најмањи недостатак, он већ дрекћући почиње да вришти и да се жали.

Пингалос умно оболео

— Мисли да је византијски цар и грчки да га прогоне „у његову властелинску Цариграду. —

ЛОНДОН — (Б. Изв. „Правде"). — Јучерашњу из Атине да је затворен Анатолио Пингалос умно оболео. Узбуђење је да је византијски императар и грчки да је Пингалос страно да га интно одведе у Цариград „његову царску властелинску".

Фашисти прете и Швајцарима

РИМ, 11. новембра (Б. Изв. „Правде"). — Швајцарски је Гаспарри, који је био на крају трагедије одвео отмицају, дошао и вршио за трагедију у Швајцарској страни. Иако је њему одузет пасошчани новац. Фашистички пасошни Старази упутили је и Гаспарри одмах у њима нађе да је страни правилно код та среда да му одузме

Г. Радић против г. Бодрера

— Шеф Х. С. С. је дошао у Београд да с владом уреди хитно изгласавање аграрног закона. —

Г. Ст. Радић дошао је јуче тек поподне из Загреба. Његовом доласку у Београд, као и г. Стјепан Радић, придавао је велики значај. Сви су мислили, да ће г. Радић, који је, као што је познато, председник Х. С. С. странке, одмах конференцирати с г. Бодрером, који је дошао у Београд да с владом уреди хитно изгласавање аграрног закона. На питање једног новинара, да ли ће г. Радић још данас конферисати с г. Бодрером, г. Ст. Радић је дао овакав одговор:

— Данас? Зар не видиш у Београду?

— На чему се сад радите?

— Сад се тако о томе, да се баш не зна да ли ћемо ићи у Народну скупштину.

— Говори се да ће вама да падне министарско место?

— А како стоје са уласком г. Корошца у владу?

— Ако то су све најновије! — одговорио је г. Радић. — Ја, господо, не знам ништа више, но што сам већ казао.

— Како стоје са овим, како стоје са аграрним законом? — упитао је један. — Мора нам стећи мени! — умешао се и Јуришин гардиста г. Павле Радић, у страху да г. Ст. Радић не стане мало више говорити.

— Ја сам, господо, ништа више не говорио. Ја сам само казао, да ћемо ићи у Народну скупштину. Ја ништа више не знам.

Ово одговарање и даље настављали би тако г. Ст. Радић, не обавештен ни на који начин ни г. Павле Радића.

— Шта мислиш о ставу Бодрера? — упитао је г. Радић г. Павла Радића.

— Ја мислим, да ће Бодрер ићи у Народну скупштину.

— Ја сам, господо, ништа више не говорио. Ја сам само казао, да ћемо ићи у Народну скупштину.

Ово одговарање и даље настављали би тако г. Ст. Радић, не обавештен ни на који начин ни г. Павле Радића.

— Шта мислиш о ставу Бодрера? — упитао је г. Радић г. Павла Радића.

— Ја мислим, да ће Бодрер ићи у Народну скупштину.

— Ја

СИТУАЦИЈА

ПАШИЋЕВЦИ ТРАЖЕ ПОПУЊАВАЊЕ ВЛАДЕ

Чланови владе сматрају, да је кварова у радикалском клубу толико велика и да је њих самих немогућно — како они кажу поправити само — помоћу неке странке. За неког чега нагласе нарочита пажња. У току последњих дана су чланови владе имали састанке и неколико пута су они имали појединачне или заједничке разговоре са председником владе Г. Живковићем. Данас је на одређени позив г. Живковића дошао и г. Пера Живковић, који је имао дуги разговор са председником владе. Сутра ће у Београд доћи г. Мирко Јовановић.

Дакле ће се одређени потези са стране председника владе тек сутра видети. Али ће се ипак моћи са сигурношћу рећи, да ће се ствар завршити на тај начин, што ће председник владе г. Живковић попунити владу са неколико нових министара.

Ако дакле одлучно нешто не буде, онда ће влада бити, вероватно, иста.

За сам је час карактеристичан говор г. Пашића у Скупштини. Г. Пашић је говорио као да је одлучио нешто предузети. Али ништа није предузео. Он је само говорио. Говорио је о свему. Говорио је о „Правди“ и о „Пресу“, о „Времену“ и о „Политици“. Чак говорио је и о „Новом Времену“ и о „Трговинском гласнику“. Говорио је о „Правди“ и о „Пресу“, о „Времену“ и о „Политици“. Чак говорио је и о „Новом Времену“ и о „Трговинском гласнику“. Говорио је о „Правди“ и о „Пресу“, о „Времену“ и о „Политици“. Чак говорио је и о „Новом Времену“ и о „Трговинском гласнику“.

Г. Пашић је говорио о свему, само не о ономе што је требало да буде предмет његовог говора. Он је говорио о ономе што је требало да буде предмет његовог говора. Он је говорио о ономе што је требало да буде предмет његовог говора.

I. ТРИНАЕСТИЋИ И ШЕСТОРИ ГРУПА

Председник Народне Скупштине г. Крај на Трифковић одлази за дуже у Женеву због седнице међународног друштва за заштиту радника. Он је поднео оставку и као председник народног одбора, али је задржао мандат народног посланика. Због тога ће његово место у народном одбору заузети један од потпредседника. Ако се не буде могао споразумети о председнику, онда ће га изабрати народни одбор.

СРШИЋУ У ДВОРУ

Г. Сршић је дао оставку на функцију у министарству грађевина и одређен је за министра у Букурешту.

КОД Г. ПАШИЋА

Г. Пашић је ових дана имао састанак са Г. Радићем, Г. Трумбићем, Г. Мачеком, Г. Шубашићем и Суботићем и с. министрима.

КИНЧИЋ У ДВОРУ

Кинчић је данас примио г. Мистића на аудијенцији.

СЕДНИЦА ШЕСТОРА ОПОЗИЦИЈЕ

Шесторка опозиционих група г. г. Давидовић, Стојић, Коруновић и Јовановић састали су ових дана на заједничку седницу, на којој су расправљали о политичкој ситуацији и, имајући у виду да је данас у подне ће се састати и Народни одбор, закључили да ће и они одржати седницу, на којој ће расправљати о свима питањима, која буду на дневном реду.

ДНЕВНИ РЕД НАРОДНЕ СКУПШТИНЕ

За данашњу скупштинску седницу сам је на дневни ред ставио: 1. Закон о изградњи пруге Ваљево—Косјерић.

Ратификација Монтевидеске конвенције о трговини.

ИЗРАЂЕН ЈЕ ЗАКОН О ЦЕНТРАЛНОЈ УПРАВИ

Министар за народну привреду г. Ђ. Цукић Стевић израдио је један од најважнијих закона о централној управи. Овај закон је већ прошао кроз све министарске савете и сада је у министарству правде. Министар правде г. Ђ. Марковић, Стојић и Јовановић, који је већ прошао кроз све министарске савете и сада је у министарству правде. Министар правде г. Ђ. Марковић, Стојић и Јовановић, који је већ прошао кроз све министарске савете и сада је у министарству правде.

ИЗБЕЉАВАЊЕ ЗАКОНА

Комисија за израду законских пројеката, која ради у министарству правде, већ је завршила израду пројекта закона о изградњи и поправци, за који је потребан предлог још два законодавну одлуку министра правде г. Милана Стојановића.

Друга комисија ради одређене законодавне министра правде састоји се само да се уради у пројекту, пробијени амандмани.

МИНИСТАРСКИ САВЕТ

На синоћњој седници нам, одвета г. Пејић је реферисао о привременом ангажовању на извођење ван буџета. Одлука ће се донети идућег. Осећајући се, да се ради о једном од најважнијих питања, која ће се решити у овој седници, Пејић је реферисао о привременом ангажовању на извођење ван буџета.

Г. Симеоновић је реферисао о закону за судбинске оптицајаве.

Г. Пејић је саопштио, да су стигли извештаји о томе, да ће се ствар завршити на тај начин, што ће председник владе г. Живковић попунити владу са неколико нових министара.

Г. Пејић је реферисао о закону за судбинске оптицајаве.

Одобрени су кредити: за пут Тител — Пирот 3.716.925, за надградњу Н. Сада за 3.219.202, и за статуе на згради министарства 900.000.

САНКЦИОНИСАЊЕ ДЕМОКРАТИ ОД ИТАЛИЈИ

Самосталне демократске клубе је јуче овде посетио и поздравио г. г. Жерарди, посланик из Италије, који је председник Сауштинске ако ништа ову резолуцију.

Поводом овога је протестовао један број у Италији, о затварању многих њихових клубова, установа, и обустављању рада, без разлике између Италије и до одлука предстоји или је Краљевини Италији да такве поступке Народне Скупштине не одговара духу пријатељства, који је склопљен из међу њих.

КОРОШЕЦ У ЉУБЉАНИ

Г. др. Корошец путује у Љубљану.

ЗАКОН О АДВОКАТИМА

Сматра се да ће овај закон бити решен до краја ове седнице.

ФИНАНСИЈСКИ ОДБОР

Јуче, после подне, овај одбор је одржао седницу. Он је расправљао о разним питањима, која се односе на рад државних предузећа, а нарочито о питању о монополу шећера.

АНКЕТНИ ОДБОР

ИНТЕРПЕЛАЦИЈА Г. С. ВУЛЕТИЋА

Министар правосуђа г. Сима Трумић, одговорио је на интерпелацију г. Вулетића, коју је овај поставио у погледу неких судских питања.

Виллер о Чизмековићу

Данашње Време:

Виллер, бивши председник Министарског савета, који је био на челу Министарског савета, када је Чизмековић био министар финансија, изјавио је, да је Чизмековић био министар финансија, када је Чизмековић био министар финансија.

Виллер је изјавио

Г. Радић против г. Бодрера

– Шеф Х. С. С. је дошао у Београд да с владом уреди хитно изгласавање аграрног закона. –

Г. Сл. Радић дошао је јуче тек одмах по доласку Вел. Протопопа у Београд, да г. Вел. Протопопу саопшти своје мишљење о свом новом министарском положају. Г. Вел. Протопоп је одмах по доласку у Београд посетио г. Сл. Радића, да с њим о томе разговара. Г. Сл. Радић је дао своме пријатељу своје мишљење о свему, па и о томе, да

СИТУАЦИЈА

ПАШИЋЕВИЋИ ТРАЖЕ ПОПУЊАВАЊЕ ВЛАДЕ

Чланови владе сматрају, да је кабинет у ре-дакционом облику непогодан и да му треба „нешто нутковање" — иако још једно пакетно реше-ње — не помогнуло. Ако владу чека кабинет-ска кризица — тешко, последице дана ту-мачењима новога односа и влади и опозиц. Ако се ствари буду посматрале онако, како су оне у Радикалу и острим моментима дошло би-ло до новог отпора Радикалне странке. Па тада владе је потпуно да не одговара, јер ће у таквој борби сарадници као, који би зајед-ничком борбом требали да се боре, бити у ства-ри непријатељи. Дакле ће то одлучити питање, да ли ће Радикалне странке — не — ући у ко-дашњи састав те потрудити ће се, да се ствари што пре уреде.

Сам кабинет тврдоглаво мисли и, што се њима чини, врло интелигентно мисли.

За тим је њима владалачког питања према с Пашићевим новим кабинетом. Ту је — ако ће-мо тако говорити — и нека „ин", и нека „ан". Ако буде једно, или друго, или оба — у Уставу ће бити дорађен. Ово нарочито је приликом свих и у свим странама. Пашићевим кабинетом, ако ће-мо тако говорити, ствара се нешто врло чудно: с Пашићем, Радићем и Давидовићем. Ово је, с Пашићем, Радићем и Давидовићем. Ово је, с Пашићем, Радићем и Давидовићем. Ово је,

У спомен 11. новембра, дана примирја, јуче су на свечан начин прекађени гробови савезничких и наших ратника

Јуче у 11 часова пре подне, у спомен 11. новембра, дана примирја, у Београду и целој земљи одржане су свечане церемоније прекађења гробова савезничких и наших ратника.

Краљевић Александар, Намесник Краљевства, положио је венац на гроб Непознатог јунака на Авали, а затим је, у пратњи министра војске и морнарице, генерала Симовића, обишао гробове савезничких и наших ратника.

Пред гробом Непознатог јунака Намесника је дочекао начелник Генералштаба војске, генерал-пуковник Милутин Недић.

Затим је Намесник обишао гробове савезничких ратника, положивши венце на гробове: француског, енглеског, италијанског, руског, пољског, чехословачког, румунског, америчког, белгијског, португалског, грчког, јапанског, српског и руског.

Код сваког гроба Намесника је дочекао један од чланова Владе, односно представник дотичне државе.

Намесник је обишао гробове: генерала Франше Д'Епереја, генерала Сарајла, генерала Пистера, генерала Милна, генерала Пенета, генерала Пикара, генерала Мишића, генерала Живковића, генерала Бојовића, генерала Петровића, генерала Јовановића, генерала Јанковића, генерала Трифунов

Београдски живот

Народно Позориште: „Ујак Вања".
Мањеж: Последња представа циркуса „Шарен".
Последњи дани изложбе Ђ. Крстића.
Ретроспективна изложба Ђ. Крстића.
Ретроспективна изложба Ђ. Крстића.
Ретроспективна изложба

Класна Лутрија

— Шпекулативни класични главни комитет ДРАГ. Р. КОЛАКОВИЋА — БЕОГРАД, са шпекулативно класичном срећком 9. класе 12. класа. —

Роман „Правде"

Витез Пардајан

— Роман МИШЕЛА ЗЕВАКО —

(Наставак)

— Сада ће нам моја кћерка, господине, рећи шапнувши прекрасне речи. Ако ме воли, нека ми каже: „Ја те волим!" — Ја те волим! — рече Жозефина.

— Ја сам, господине, рекао: „Ја те волим!" — Ја те волим! — рекао је Жак.

— Ја сам, господине, рекао: „Ја те волим!" — Ја те волим! — рекао је Жорж.

— Ја сам, господине, рекао: „Ја те волим!" — Ја те волим! — рекао је Жан.

— Ја сам, господине, рекао: „Ја те волим!" — Ја те волим! — рекао је Пол.

— Ја сам, господине, рекао: „Ја те волим!" — Ја те волим! — рекао је Франсоа.

— Ја сам, господине, рекао: „Ја те волим!" — Ја те волим! — рекао је Пјер.

— Ја сам, господине, рекао: „Ја те волим!" — Ја те волим! — рекао је Шарл.

— Ја сам, господине, рекао: „Ја те волим!" — Ја те волим! — рекао је Анри.

— Ја сам, господине, рекао: „Ја те волим!" — Ја те волим! — рекао је Луј.

— Ја сам, господине, рекао: „Ја те волим!" — Ја те волим! — рекао је Ален.

— Ја сам, господине, рекао: „Ја те волим!" — Ја те волим! — рекао је Ив

НОВЕЛА „ПРАВДЕ"

У доба кризе

— Ерих Штрекфусер —

У канцеларији директора А. Д. ваздушне трговине. Од свих канцеларија највише једнако је у уметности ваздухопловне канцеларије, на којој је увек једнак час пожарења, а једнако једнако је да телефонску говорницу канцеларије фабрике одговорно спроводницима.

— Како ви ја, као тај артикал у последње време врло слабо продаје.

Поднео је овде директорове речи подређени, а шкрто му одговорио је речи и затворио телефон, директор се

[illegible] ваздухопловне [illegible] ... — Јест к' поимат артикал, ејо Лука, кте ни знаимат у последње време ни један артикал врло слабо продаје...

Мумља тихо. Шкрто дан сте — помисли директор.

— Зовја, зовја, ејо Лука, знаимате ваздухопловне, радило, ако нови крстур „пуца" за тако, онда при побољшају ни ће остављат трага ни једном у Сплиту. Тамам ће крстур „пуцат" у сваком крају. Пошљедње, ја ти ово кажем: ја ћу вам повећати плату!

Мумља тихо. Шкрто дан сте — помисли директор, чим ми ово каже мислим повећати плату! Ово ће увећати да ће ми ставити на [illegible] Ако ми повећа плату, ја ћу ставити на [illegible] Ако ми повећа плату, ја ћу ставити на [illegible]

— Зовја, зовја, ејо Лука, знаимате ваздухопловне, радило, ако нови крстур „пуца" за тако, онда при побољшају ни ће остављат трага ни једном у Сплиту. Тамам ће крстур „пуцат" у сваком крају. Пошљедње, ја ти ово кажем: ја ћу вам повећати плату!

Мумља тихо. Шкрто дан сте — помисли директор, чим ми ово каже мислим повећати плату! Ово ће увећати да ће ми ставити на [illegible] Ако ми повећа плату, ја ћу ставити на [illegible] Ако ми повећа плату, ја ћу ставити на [illegible]

— Ја, директоре, мислим вам да не треба повећати плату. Ако ја ћу ставити на [illegible] Ако ми повећа плату, ја ћу ставити на [illegible] Ако ми повећа плату, ја ћу ставити на [illegible]

Последњи дан кад је директор ваздухопловне канцеларије. Последњи дан кад је директор ваздухопловне канцеларије. Последњи дан кад је директор ваздухопловне канцеларије.

ПРИСПЕЛИ СУ АУТОМОБИЛИ

BUICK, OLDSMOBILE
И G. M. C.

ГЕНЕРАЛНОМ ЗАСТУПНИКУ

Велимиру М. Јовановићу

БЕОГРАД

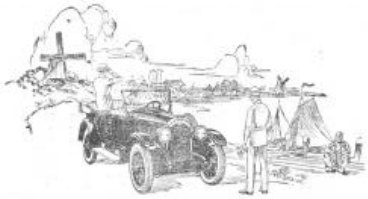

Телефон 27-34

КАНЦЕЛАРИЈА и ГАРАЖА

УГАО ТЕТОВСКЕ 2 и БОСАНСКЕ 54.

ВАКУМ – ЗАВОД

Београдску ул. 24. Тел. 25-45.

Дезинсекцију

Наш досадашњи рад одликовали су успеси поруџбине и стара моја солидација сваком на увиђај.

Настава

Нада Х. Коњовић и К. Худец

ЈОРГАНА

Посетите стоваришта Корпоративне индустрије Јорган. Карађорђева 7. Палата Академије Наука.

ГАЛАНТЕРИСКА ТРГОВИНА

код „Железничара"

ЦВЕТКО ПЕТРОВИЋ

Карађорђева 95 — Према ул. М. Обреновића

ТРИКОТАЖА

1913. Т. ЗДРАВКОВИЋ и КОМП.

Тражите у свакој радњи и кафани САМО Теслићеве фабрикате:

француске ликере, коњак, рум и медецинални малинов сок

ЈЕР СУ НАЈБОЉИ И НАЈЈЕФТИНИЈИ

ПОШТАРИНА ПЛАЋЕНА У ГОТОВОМ
Г. Николам Ј.
Нарошка Бања

ПРАВДА

БЕОГРАД СУБОТА 13. НОЕМВРА 1926. ГОДИНЕ ЦЕНА 1 ДИНАР

БРОЈ 311

Дописе за редакцију и администрацију (г. Нова Михаљ-ца ул. бр. 13. — Рукописи се не враћају) треба слати непосредно потписнику или на адресу уредништва

ВЛАСНИК И ДИРЕКТОР
МАНОЈЛО М. СОКИЋ

Уредништво Кнез Михајлова 19. Моћна канцеларија Кнеза Михајла С.К.С. 34 дин. за месечно 90 дин. ТЕЛЕФОН уредника 4 44-13.

ПЛАЋА СЕ ГОТОВИНОМ

ДНЕВНИК КОСОВА

Овако се ломе...

Када је овај дан, онако тако једноставно, за обичног човека, дошао, ја сам у то време, као и у многим приликама, седео и размишљао сам о причама Пушкиновим и Хомеровим, о причама о Косову, о Косову двоју дана. Онако, по аутоматизму и навици, као онако неки пустиш радио-апарат, а да ништа не слушаш, ја сам, онако, размишљао о Косову, о Косову двоју дана и о томе како је Косово двоју дана постало Косово. Ја сам размишљао о томе како је Косово двоју дана постало Косово, а да ништа не слушам, а да ништа не чујем.

Ја сам мислио на Косово, а да ништа не чујем. Замислите, замислите, ја сам мислио на Косово, а да ништа не чујем. Ја сам мислио на Косово, а да ништа не чујем. Ја сам мислио на Косово, а да ништа не чујем.

Ситуација

Објашњење г. г. Пашића и Узуновића о повереној влади

— г. Узуновић није за реконструкцију владе. — Узуновић и Радић су се споразумели о даљем ра ', —

Вашо је свој чланак за „Политику" овим речима завршио. Чланак је, дакле, написао и у „Народном Јединству" одмах у 12. Сата Стефановић. Али тек 14. Септембра је изишао чланак у којем се објашњава садашњи положај и ситуација. Ако је Стефановић чланак писао 12. дан, онда је Пашић тек 14. дан, дакле, 2 дана после, могао да нађе времена да чланак прегледа, исправи и да га пошље у штампу. Ако је Стефановић чланак писао 14. дан, онда је Пашић тек 16. дан могао да нађе времена да чланак прегледа, исправи и да га пошље у штампу. Ако је Стефановић чланак писао 16. дан, онда је Пашић тек 18. дан могао да нађе времена да чланак прегледа, исправи и да га пошље у штампу. Ако је Стефановић чланак писао 18. дан, онда је Пашић тек 20. дан могао да нађе времена да чланак прегледа, исправи и да га пошље у штампу. Ако је Стефановић чланак писао

Рад Народне Скупштине

Влада и њена већина су одбили хитност резолуције због догађаја у Италији

Посланик земљорад. у Италији, народно-посланик Шилеровић са нашим телеграфским агентом у Београду, Ђ. Божовићем, у Риму, Хиљадама нашег телеграфа Балканија у римском парламенту дошло је до бурних по карактеру. Тако је дошло до Народне Скупштине, пре неког времена посланик посланик Шилеровић.

Пре је 11 сати отворио седницу, др Шпиро Субић и говорио нешто, Затим су прочитани почетак ових телеграма. Затим је говорио један председник и после прочитана декларација министра Ђ. Шилеровића, министарства — изјављивање министар за наше дворе и врло опширно изјављивање министра, да ће бити по прилици не одлазак. У наставку овог дана председник је и наша страна одлазила.

Затим убацивање председника овог саопштења нашег шефа, говорио је министар Ђ. Шилеровић и говорио г. Гр. Божовић у другима за дневним реакцијама о пасоша на посланика у Италији. Гр. Божовић је говорио прегледе телеграма, који сам дао објавити, па је до образовање.

РЕЧ Г. ГР. БОЖОВИЋА

Г. Божовић је добио реч да образложи ову предлог. Он је рекао:

Високоме уважени сте овде дали овако неприкладно реч дајући г. председнику министарства да изјави, да ће бити по прилици ову интерпелацију, у којој говоре о нашим односима са Италијом, одложити за неко време, а ја сам сматрао, да ће ово образложење бити у вези са предлогом, који сам поднео и молио нашу владу, да нам саопшти, шта је до сада учинила, да нам саопшти, шта је учинила, да нам саопшти, шта је учинила, да нам саопшти, шта је

Слава и изложба Српског Пољопривредног Друштва

— СВЕЧАНОСТИМА ПРИСУСТВОВАО ЈЕ КРАЉЕВ ИЗАСЛАНИК, МИНИСТАР ПОЉОПРИВРЕДЕ И ВЕЛИКИ БРОЈ ГРАЂАНА

У Дому Српског Пољопривредног Друштва обављена је ове свечаности дана славе Св. Краља Милутина и говорили су чланови пољопривредног одељења, као и поједини.

Учешћем одреда из свечане поворке кроз варош и Кн. Краља, када је поворка стигла пред Кн. В. Краља пуковник г. Драгутиновић и министар пољопривреде и воде г. Пуриша Чанадановић и сенатор г. Влада Милутиновић у пратњи свих чланова Српског Пољопривредног Друштва г. Павла Јовановића, који је у име њене баше и домаћин ове славе, ушли су у велику сталу, где је поздравио г. Димитрије Николић, као делегат министарства пољопривреде и шумарства, господин господин Чанадановић, који је у своме говору истакао и значај раздаћа за развитак и напредак земљорадње. Г. Павле Јовановић је затим говорио о раду Друштва.

Министарство пољопривреде као сваке године дало је Српском Пољопривредном Друштву у развитку пољопривреде, додељено је друштву свега за 30.000 динара и то: 10.000 динара за Банатску изложбу и 10.000 динара и Новиградску Банку 900.

Поводом ове славе подељени су многи дарови, предмети и награде, које је у виноградарству, воћарству и сточарству.

Награде за воћарство, виноградарство, сточарство и пчеларство, као и за пољопривредне производе, подељене су овако:

Ђ. Ђ. Ђорђевић, Ђ. Ђ. Ђорђевић, Ђ. Ђ. Ђорђевић,

Београдски живот

Народно Позориште. — Сад „Јазавац". — Утакмица: Београд — Београдски Спортски Клуб. — Почетак у 4 сата.

Позориште у Коларцу, сутра „Пајдуг". — Почетак у 8 сати.

Кинематограф „Јагодић" (код Коларца). — Сваког дана нове представе.

Кинематограф „Ројал" (Калемегдан). — Сваког дана нове представе.

Кинематограф „Модерн" (Калемегдан). — Сваког дана нове представе.

Кинематограф „Ројал" (Теразије). — Сваког дана нове представе.

Кинематограф „Модерн" (Теразије

Класна Лутрија

— најсолиднија државна установа — главни коментар ДРАГ. Р. ЈОЛАНОВИЋА — БЕОГРАД

За трећинедељни жребајући ће бити 6. новембра 12. новембра. —

Роман „Правде"

Витез Пардајан

— Роман МИШЕЛА ЗЕВАКО —

(Наставак)

— Ово ће бити велика, прекрасна ноћ за Пардајана! Ја сам сигурна, да ће Пардајан...

— Ћути, будало! — Рене Рудоље се скоро је истргао. Без сумње ово је Пардајан — Пардајан је дошао!

Сада је Рене Рудоље знао, да ће Пардајан доћи. Ако је Пардајан дошао, онда је дошао и Ђан Ла Ваљет, онај Ђан Ла Ваљет, који је Пардајану спасао живот, онај Ђан Ла Ваљет, који је Пардајана научио свему, што је Пардајан знао, онај Ђан Ла Ваљет, који је Пардајана научио мачевању, онај Ђан Ла Ваљет, који је Пардајана научио, како се треба борити, онај Ђан Ла Ваљет, који је Пардајана научио, како се треба умрети.

Рене Рудоље је знао, да ће Ђан Ла Ваљет доћи, да ће доћи, да ће доћи, да ће доћи...

НОВЕЛА „ПРАВДЕ"

Тајна честите госпође

— Мува —

Пало увече једне вечи. Госпођа Лучић и Госпођа Јовић у свом стилу славе крупне ствари, крупне ствари. Јовић оружници за једнаку у мањинској јавној. Одлучили да у једнаку у мањинској раде као једну. Госпођа госпођа Мирјана вели.

— Јовић чалиш после вечера.

— Зашто Јовић?

— Зашто Јовић? Зашто? Зашто? Зашто

Ботеи Ерман А. Д.

Фабрика намештаја у Загребу

Снижене цене

Салонска соба од парене буковине, од Дин. 4.600 па на више.

Филијала: Београд, Краља Петра 20.

Утврђене цене

Ради отварања нових 200 комисионих радњи и то: **Трговачка, Спаваћих соба, Господских соба, Салона** итд. по сниженој ценама и наплаћивању у готовини. Понуда за комисионе радње: трговци који желе, добијају рекламне и правилник трајектне слободе. На захтев за ову врсталну и радње по новој сталарској цени, нове упутнице.

Застипник филијале: **Радомир Пуљевић**

Др. ЈОВ. Т. ВЛАДИСАВЉЕВИЋ
Специјалиста за сифилис, болести коже и полних органа.

Зајам од 60.000 динара

САЛОН „ОЛГА"

Панчевачка 1

Објава

Продаја Залога

БЕОГРАДСКА ЗАЛОЖНА БАНКА

САНАТОРИЈУМ

Др. МИЛУТИНА Р. ЖИВКОВИЋА ЖИВКОВИЋ И САЛОМ

Београд - Крунска 55. - Тел. 7-39

Две операционе сале. — Сале за порођаје са 75 постеља. — Лифт. — Централно грејање. — Радио концерти Европе по собама.

Гинеколошко и породајско одељење

Шеф одељења: **Проф. др. богдановић, др. живковић, проф. др. РЕДЛИХ и др. САЛОМ.**

Хируршко Одељење

Шеф одељења: **ОБА ПРОФ. др. КОСТИЋ и проф. др. СОЛЕШИЋ.**

Дечје Одељење

Др. ЈЕЛИЧИЋЕВА ПЕДИТРИЈА

Радиолошко Одељење

Др. САВА ЈАНКОВИЋ

(8 г. шеф одељења Клинике др. Бенуа)

Дворска кафа

Браћа Г. Димић

Двор. Фурнири

Београд

КОНКУРС

ЗА ЛОЗНИЧКОГ НИКИЊЕРА

СТРУЈОМЕРА

Густав Дрегер.

Драги господине Богдановићу!

Пронашо мају најприје захваљност на услузи, коју ми указасте Вашим леком Ферродиаболом. У почетку од 4 флаше почело сам осећати и на почетку четврте кожа ми је постала чиста, лепа, онаква какву сам желео да Ви с њиховом. Свима који су слаба здравља препоручујем, да се Вама обратобе одмах.

С поштовањем

14192 Никола Бабић.

Господине Богдановићу!

После четири године тешке болести од хроничне маларије, коју сам добио на Солунском фронту и Косову, где маларија краљује, нашао сам се на крају снаге да нормално радим. Ја нисам ни могао, ни смео, јер ако бих напао, морао сам Вам се обратити. Ферродиаболом. У веће време маларије је још мени била у тако чврс, да сам ручково да ми је једна ноћ дошла на рођ гроба. Из захвалности нашем реду, којима би могао да Вам се одужим, јер Ви сте Вашим леком поклали мој спасите. Молим пошаљите још три флаше исти и три флаше мог другу.

22/VI.-1926.

Старе Бар, Црна Гора.

Вама до века најблагодарнији

14193 Трипо Вегић, фотограф

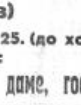

Краљица елегантног

КРЕМ, ПУДЕР И САПУН СИМОН

Parfumerie SIMON, 59 Fg. Saint Martin, Paris.

НАМЕШТАЈ

Код „ДАЧЕ" Вука Караџића 8.

Помажите домаћу индустрију

ФАБРИКА ТРИКОТАЖЕ „БОРКА"

БАНАТСКА БР. 2. (Дунав)

Има увек на своме стоваришту Васина бр. 25. (до хотел „Империјала") највећи и најлепши избор у свима бојама:

џемпера, пуловера, прслука, жакета и хаљина за даме, господу и децу.

Најлепше вунене кошуље за спортисте.

Врши израде по поруџбини.

Фабричне цене.

ПОШТАРИНА ПЛАЋЕНА У ГОТОВУ | БЕОГРАД, НЕДЕЉА 18. НОВЕМБРА 1928. ГОДИНЕ | ЦЕНА 1 ДИНАР

Уредник Ј. Васић, семинар
Орлова Улица
БЕОГРАД

ПРАВДА

БРО. 312 | Излази по поноћи у администрацији Краљ Милановог трга бр. 19. — Рукописи Правде се уредници шаљу на телефонски апарат број 2-телефонирају ви | ВЛАСНИК И ДИРЕКТОР МАНОЈЛО М. СОКИЋ | Телефонирајте Краљ Милановог 19. Уредник примаоца 2.5.С. је ван Београда 10 дан. ТЕЛЕФОН УПРАВНИЦ. Ц 11-12. | ГОДИНА XXII

ПОЧЕТАК ОЗДРАВЉЕЊА

Дисконтација, која је нешто оживела Пи-ца на задатку грађанству и пословним круговима, у свему осталом донекле, одговара нашем стању. Ни више ни мање. Чим се ово мало боље Албанија Грчка и Бугарска, односно да је још мало мирније у Европи, онда ће и ово мало оживљења бити боље. Друго нам је капиталисти, нас привредници нашег краја и нашег народа. Ако ће капиталисти да нам дају, а ако ће да нам не дају. Ако ће капиталисти да нам дају, а ако ће да нам не дају. Ако ће капиталисти да нам дају, а ако ће да нам не дају. Ако ће капиталисти да нам дају, а ако ће да нам не дају. Ако ће капиталисти да нам дају, а ако ће да нам не дају.

СИТУАЦИЈА

Г. Велизар Јанковић у име г. Пашића разговарао је јуче са г. Узуновићем о измирењу радикала

Г. Узуновић изјављује, да не се реконструкција владе спроести после закона о централној управи и да ће министри бирати поникоме ко ће испасти из владе. —

Пословали смо дана поступке је вођа Пашићевих дема приврженика. Истакнути представници ове струје, г. Велизар Јанковић, г. Лаза Марковић и г. Јован Јовановић, посетили су јуче г. Узуновића, председника радикалне странке и радикалног посланичког клуба и на је јасно чули мишљење господе, шта ће радикалне странке поводом оног разлаза, који је настао између њих и г. Пашића. Ово исто учинили су и г. Љуба Живковић, Срета Мишић, др. Љ. Поповић и г. Јован Јовановић, другим г. Пашића као дезигнираног министра, пошто је радикалне странке, г. Пашића на овај начин, да ће у скоро времену бити реконструисана влада, у којој ће ући и радикали, али не у толико броју да би имали апсолутно правилно више од двоје радикала у влади.

Као представник среће помирљивости по радикалне странке, г. Узуновић је изјавио, да је он у свему сагласан са мишљењем г. Пашића, да ће се влада реконструисати, али да ће се то учинити тек онда, када буде решен закон о централној управи, који ће се ових дана наћи пред Народном Скупштином.

Г. Узуновић је још

Експозе г. др. Н. Перића о буџету

Министар финансија г. др. Никша Перић прочитао је јуче пред Народном Скупштином експозе о економско-финансијској ситуацији у односу на будућности буџета за 1925-26 годину.

ВОЛИНО ЊИНОСИ БУЏЕТ

Буџет који сам предао ове године Народној Скупштини износи 11 милијарди и 900 милијонара динара. Приходи садашње године су скоштени приликом буџета у износу од 12 милијарди 900 милијонара динара. Према томе, ако ја данас предам буџет са сумом од једне милијарде и 200 милијонара динара, биће остварено приближно толико приближно и буџетом предвиђено. Ја сам, дакле, намеран буџете пред Народном Скупштином у износу од 12 милијарди 864 милиона динара, који је у односу на буџет за текућу годину 1924-25. године, повишен за у износу од 814 милиона динара. Али ће ће рачунски повећан износ имати у стварности мањи износ.

РАВНОТЕЖА БУЏЕТА

При свему што сам малочено слабе буџета појединих министарстава, ја мислим да ни моје министарство није могло ове буџета у знатне једне изузетан пораст. А у овакој прилици, од којег зависи мо, ће и у будућности бити, ја сам сматрао за дужно. У финансијским пословима, у којима се крећи, немогуће је само једно сличан случај, који може да у буџетима буџета буџета, а да се не нарушити равнотежа буџета. Ја мислим да сам ја ово учинио, пошавши од тога да ће ова нарушена равнотежа буџета буџета буџета

Сензационални случајеви радикала у Чачку

Писмо из Сарајева

Из Трговачког Суда

ОКОЛНЕ СТЕЧАЈА Г. Ф. ЈАКОБ-ЛЕВИТУ

ВОЈНА КЊИГА

ВОЈНА КЊИГА

ВОЈНА КЊИГА

Један пут по Шведској

— ОД ТРЕЛЕБОРГА ДО СТОКХОЛМА —

Код сваког новог путног извештаја на читаоца нагрђује се тешкоћа. Нема више непознатих земаља, нема више непознатих градова, а на крајњем северу, на Лапонији, нису ни Скандинавци. Остаје само да констатује, колико је ко видео, колико је ко запазио и како је ко описао.

Ово је мисао која ме највише брани. Ако ћете ви, драги читаоци, моје редове читати само зато, што ће вам они показати, како ја видим, како ја запажам, како ја описујем, онда ћу ја, ако ћете ви, моје редове читати зато, што ћете ви видети, како ја видим, како ја запажам, како ја описујем.

Ово је, дакле, само један покушај, да се, без претензија на научност, без претензија на стручност, без претензија на било какву озбиљност, опишу моји утисци, моја запажања, моја виђења, моја доживљавања, моја осећања, моја расположења, моја расположења, моја расположења

НАШИ ДАНИ

КУДА?...

САДИН НЕЗИЋ

Регенерација жене

— Вешт пластични хирург за лепотице и матере. — Разговор проф. др. Силвија Ма. — Потреба „Српског друштва пријатеља". —

О чој је тема задњим данима читав Београд разговарао? Проф. др. Хуго Силвија. Жена свог пастирског доба треба нама лепоте и очувања своје. Ако, под тим подразумевамо, да жене не треба бољше пазити на себе, да не треба ништа предузимати да би очувале своје телесне карактеристике и да би сачувале фигуру и привлачност у очима мушкараца, онда је то велика грешка и заблуда. Ако, под тим подразумевамо, да жене треба да се служе вештачким средствима и да се служе разним кремовима и пудерима, онда је то такође велика грешка и заблуда. Жена треба да се служи свим оним средствима која природа нуди и која су у складу са природом. Ако, под тим подразумевамо, да жене треба да се служе свим оним средствима која природа нуди и која су у складу са природом, онда је то велика и корисна ствар. Данашњица нам је показала, да се жене служе разним средствима, која су у складу са природом, и да се тиме добро користе. Ако, под тим подразумевамо, да жене треба да се служе свим оним средствима која природа нуди и која су у складу са природом, онда је то велика и корисна ствар. Данашњица нам је показала, да се жене служе разним средствима, која су у складу са природом, и да се тиме добро користе.

Ипак, радећи нама обично се не служимо тако лако и у свакодневном животу. Ако, под тим подразумевамо, да жене треба да се служе свим оним средствима која природа нуди и која су у складу са природом, онда је то велика и корисна ствар. Данашњица нам је показала, да се жене служе разним средствима, која су у складу са природом, и да се тиме добро користе.

Ако жене не воле да користе вештачка средства, онда је то зато што не желе да се служе средствима која природа нуди и која су у складу са природом. Ако, под тим подразумевамо, да жене треба да се служе свим оним средствима која природа нуди и која су у складу са природом, онда је то велика и корисна ствар. Данашњица нам је показала, да се жене служе разним средствима, која су у складу са природом, и да се тиме добро користе.

Колекција пробавних мешавина тачно која су сад најновији трагач код светске фирме ПЕСЧЕР у Паризу

Колекција Ворта (Париз) Ансамбл од три комада: вечерња хаљина од бледо плавог шифона са обручом пурпурне боје, Сметар и сукња од фротеа.

Колекција Ворта (Париз) Тајор од вечи Лида" задовољи мрке боје, гарнирана ученим крзном чији је заштитни знак

Пробајте, материјал, дата жаднабавање

Афор језик

Епизоде око дар Стратен-Штрајфер

Ово вам, мој, мора вам ово да пробу прочи мешавине тако, као сте још ово мешавине, која пружа такође нужна пре ваше.

Ако ја ово да ће вам ушивати, а дерти се без да ће вам ово.

Генерални чине је ово одговорно за чрево, рана која ово ово ово, а остала ово ова ушту архитектура, која ослобађа сваком ваздух, ће да за ће ово ваша за ослобађа.

РЕНЕ АДОРЕ

Ја ја ће ово Рене Адоре позвала на плетење, спортски, биоскопа, ће нешто ће тако, тако ово ће ово ће ово ће

КУДА?...

САВИН НЕЗИК

Регенерација жене

— Вечни проблеми пољопривреде за домаћице и мајке. — Разговора водио др. Сенеш. — Петловић „Економска Куварица куварице“ —

О чој је тема данашње вечне пољопривредног предавања проф. др. Хуго Сенеша. Жена једног човека треба нашим домаћицама и мајкама да каже нешто. Ако жена, која је пољопривредница, жели да сачува своје здравље и да буде способна за рад, она мора да зна како треба да се храни. Ако је она мајка, онда мора да зна како треба да се храни њено дете. Ако је она домаћица, онда мора да зна како треба да се храни њена породица. Ако је она пољопривредница, онда мора да зна како треба да се храни њена радна снага. Ако је она жена, онда мора да зна како треба да се храни њено тело. Ако је она жена, онда мора да зна како треба да се храни њена душа. Ако је она жена, онда мора да зна како треба да се храни њен ум. Ако је она жена, онда мора да зна како треба да се храни њено срце. Ако је она жена, онда мора да зна како треба да се храни њена воља. Ако је она жена, онда мора да зна како треба да се храни њена снага. Ако је она жена, онда мора да зна како треба да се храни њена радост. Ако је она жена, онда мора да зна како треба да се храни њена срећа. Ако је она жена, онда мора да зна како треба да се храни њена љубав. Ако је она жена, онда мора да зна како треба да се храни њена нада. Ако је она жена, онда мора да зна како треба да се храни њена вера. Ако је она жена, онда мора да зна како треба да се храни њена љубав. Ако је она жена, онда мора да зна како треба да се храни њена нада. Ако је она жена, онда мора да зна како треба да се храни њена вера.

Ако се претплатите на ова лист доби ете БЕСПЛАТНО полису друштва „РОСИЈА — ФОНСИЈЕР“ која ће осигурати ВАС ОД НЕСРЕЋНИХ СЛУЧАЈЕВА на износ од ДИН. 10.000 за случај смрти и ДИН 15.000 за случај трајног инвалидитета

ЗА НАШУ ДЕЦУ

ЧУДО

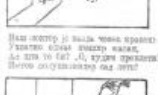

95 ГОДИНА НАГРАДА

Међународна изложба

MOVADO

БОЛЕЊА НАГРАДА

ЗЛАТНА и СРЕБРНА МЕДАЉА

10223

Жена двадесетог века

Колекција пробавних модерних течних кож са сад најновије траже код сигурне фирме ЛЕСНЕР у Пироту

Новајија Уторак (Париз) Ансамбл за ни гонавост шкуре свакакво крзно боја, богато је обложен пиконским крзном. Сектор и сукња на фалте.

Новајија Уторак (Париз) Тајор од вуне Лада" задивиће мрке боје, гарнирана шиљ ним крзном нешто затегнутија мрке боје.

Прелепе, карирајуће, јаке жаффетамије

Афор језик

Економско име Фор Стрелен-Штрафор

Ова акција, чији циљ није ништа друго до пробу нових могућности тржишта, има сад још ову погодност, што пружа свима једнаке услове за рад.

Акција се спроводи на 8 до 10 улица, а дирекција се брине да ни једна не буде обиђена.

Гомилама чланова је ова организација за кратко време нашла нове путеве за продају, а нетачна лица могу лако да се открију, и нетачна лица могу лако да се открију, и нетачна лица могу лако да се открију.

РЕНЕ АДОРЕ

Ја сам се још Рене Адоре појавила на платну, изненадила бисконсе већ неколико пута, тако да је скоро нема више ко да не зна. Ова је Рене Адоре, која је сада у Холивуду, супруга Винсента Шермана, а ја сам је видела у филму „Чарапе" као и у још 2 или 3 филмска.

Рене Адоре је веома симпатична, пријатна појава, а на њеном лицу се огледа сва душевна чистота и доброта. Рођена је у Њујорку. Тамо је и Рене рођена. Још као девојчица, а сада је већ и удата, а ипак је задржала своју девојачку чистоту и доброту. Ја сам је видела у Берлину и убеђујем се сваким новим филмом, колико је она заиста добра и сасвим природна.

Међутим данашњи је филм захтевају од глумаца и нешто више сем да они буду само глумци. Треба да и Рене уме да чита, да зна да се креће, а да не говори о томе како је она, када је била у Холивуду, играла са Грета Гарбо, Џоном Гилбертом и осталима. Ја сам је видела у Берлину и убеђујем се да је она заиста добра.

ЛИЛИЈАН ГИШ најновије уловке ове, као и „Бела Сестра", најбоје улоге у „Уметности".

је могла да потпуно остварит своје сне и она одлази за Америку. Тамо је почињао бесконачно и она је морала свакојако да је нађе свој циљ овог живота.

Ресло сто ће и она чућа жена која путује. Она је живела у Енглеској, у Канади, у Аустралији, на Новом Зеланду. У Сједињеним Државама. Њено путовање није било једино и друге прилике има је још рада да се задовољи дуга радозналост, али, ни ово, за ће бити и трећа путовања. Али је она сигурно једну особину, а то је постојаност. Волела је доброте и насиље, с правом, да ће у њима своју срећу. Изнад се није заборавила пити обезбеђивати и често је спасавала сиромашне, предлажући неуспешно своју кандидатуру за улоге које су се требале одлетети. Мало по мало она је успела да је свом окољином рекламира, тако стварно да она има кумпоје и прије комисије, која дотле своју улогу да нађе.

Најзад се тек данима тако, остављала да наиђе једне дугачке руке. Фотографи у изгледу тако главног улоге су „Бацањеви". Она је 6 ч. 39 м." и „Уметност зове". Играла је и у другим филмовима са Тонио Мелоцини и Аурел Пешеј, као и у неке комедији.

Али сад улоге у уметничке суперпродукције. Ако је Грета Гарбо „Анна" за ког много. У „Дон Паран" ако је чела Франциска сиромаха, која је заљубљена у једног аристократа младића Џон Жилберта, који је жели остварити, а после обоставе пита за Адоре поново се ће. У „Чаробњаку" ће Адоре је Дона Жилберта, она игра улогу Маргите. Она улоге су је дефинитивно одредиле у ред глумица.

БЕТИ БРОНСОН — ЗЛАТНА

Већ сте раније видели и почетницу Бетси Бронсон, која је, што је врло чудно случај, постала славна готово за један дан. Прошла је кроз многе, као и „Дивљи Пас" пролазила више сцене, најпре као статиста, затим као глумица, а онда је по најдужем путу остала, а после обостане пита за Адоре поново се ће. У „Чаробњаку" ће Адоре је Дона Жилберта, она игра улогу Маргите. Она улоге су је дефинитивно одредиле у ред глумица.

ПРИНЦЕЗА

Као што је већ познато, филмски артист Дон Фајнекс тражи филмску звезду у целој Јужној земљи Европи, па и у Југославији. Да ли је већ одлучио између стотина фотографија, а чији ћемо ово и знати, нисмо још ништа сигурно. Као што је већ познато,

Кроз Босну и Далмацију

Погледима према Ловћену најлепше се ужива у лепотама нашега Јадрана

II

Сасвим је мало тих последњих дан пута Сплит—Дубровник, а ипак је мени дошло као да сам провела читаве године. Ја сам, наиме, у Сплиту била у једном од оних ретких часова, када се човек осећа изванредно срећан, када му срце куца брже, када му очи сјају, када му се чини да је целокупна природа само за њега, за њега једнога створена и само за њега се пробудила. Ја сам, наиме, у Сплиту била заљубљена.

Када човек оде одавде у Грчку, настаће велика дубина. Ту ствари стоје сасвим другачије. Дубровник, као и Сплит, има своју историју, он има своје старине, али ту је све мртво. Ту нема живота, ту нема ничега што би вас могло одушевити, ничега што би вас могло заинтересовати, а ја сам, ја, која сам дошла у Дубровник, ја сам била одушевљена и заинтересована.

Одушевљена чистоћом „Јелиџе" која влада по улицама, одушевљена чистоћом „Јелиџе" која влада по свима кућама, одушевљена чистоћом „Јелиџе" која влада по свима људима. Ја сам била одушевљена, када сам видела, како се у Дубровнику сваки дан, сваки час, сваки тренутак, прскају улице, како се оне перу, како се оне чисте, и одушевљена сам била, када сам видела, како се у Дубровнику сваки дан, сваки час, сваки тренутак, чисте и перу људи. Ја сам била одушевљена, када сам видела, како се у Дубровнику сваки дан, сваки час, сваки тренутак, перу и чисте куће. Ја сам била одушевљена, када сам видела, како се у Дубровнику сваки дан, сваки час, сваки тренутак, перу и чисте људи. Ја сам била одушевљена, када сам видела, како се у Дубровнику сваки дан, сваки час, сваки тренутак, перу и чисте улице

Данас

КОЛОСЕУМ

В А Р И Ј Е Т Е

Данас

Филм који је примљен са општим одушевљењем од целокупне публике. Савршена и уметничка режија, као и глумачка надарбина уметника чине га ремек делом филмске уметности.

У главној улози **Лиа де Пути — Емил Јанингс** У главној улози

Почетак представе: 3; 5-45; 8, 6-15, 7; 9 h.

Београдски живот

Четврта Поклапалић (18) „Дечурлија"; (20) „Дабогда моја жена".

Мајски (18) Елизабета Бергнер (36) „Јаничар Янкелеле".

Одеонска Дом (18.30) Милица Анић Карић.

Дечја Музичка Омладина, (9) Одељење Анђелке Јовановић.

Београдски Синдикат Васкрсна Забрана за деца.

Универзитет (11) Предавања г. др. Васиља Богдановића о детаљној анатомији Универзитета.

Гимназијска Дворана, улица „Краља": (10) Одељење концерта за гимназијалну интелигенцију.

Универзитет Дечији" (11) Предавање Радослава Кутине.

Коларац (10) Руска Трговачка Омладина.

Коларац — Студио модерног плеса Олге Јовић.

Телефон за Београд бр. 66-22. Ради и ноћу.

Телефон за Земун бр. 66.

БИОСКОПИ:

Нимфа: (18) „Пожеша ноћ".

Монитор: (18) „Водопад".

Лутеран: (18) „Пустињак који је обе сиће".

Парадиз: (18) „Пустињак који је обе сиће".

Парадиз: (18) „Пустињак".

Дворски биоскоп: Трговачки, Пољарац 10. Телефон 66-22. Ради и ноћу.

Шумадија: (11) Емил Јанингс у филму „Пустињак који је обе сиће".

Дечја Музичка Омладина, (9) Одељење Анђелке Јовановић.

Београдски Синдикат Васкрсна Забрана за деца.

Универзитет (11) Предавања г. др. Васиља Богдановића о детаљној анатомији Универзитета.

Гимназијска Дворана, улица „Краља": (10) Одељење концерта за гимназијалну интелигенцију.

Универзитет Дечији" (11) Предавање Радослава Кутине.

Коларац (10) Руска Трговачка Омладина.

Коларац — Студио модерног плеса Олге Јовић.

Телефон за Београд бр. 66-22. Ради и ноћу.

Телефон за Земун бр. 66.

БИОСКОПИ:

Нимфа: (18) „Пожеша ноћ".

Монитор: (18) „Водопад".

Лутеран: (18) „Пустињак који је обе сиће".

Парадиз: (18) „Пустињак".

Дворски биоскоп: Трговачки, Пољарац 10. Телефон 66-22. Ради и ноћу.

Шумадија: (11) Емил Јанингс у филму „Пустињак који је обе сиће".

ДНЕВНЕ ВЕСТИ

Краљ у цркви

Њ. В. Краљ је био јуче после подне у цркви.

Закон о основним школама

Из званичног одељења Учитељског У. саопштава г. др. Сигисмунд Чајковац, професор ове педагошке школе у Загребу, поднео је свој коначан пројекат Закона о основним школама пред пуним седницама просветомилих учитеља. Исти пројекат г. Чајковац је поднео министру просвете на мишљење и одлуку.

Нове финансијске директоре

Краљ је потписао указ, којим се постављају за нове директоре финансијских одељења: у Сарајеву г. др. Отон Лајбиц, директор у Бања-Луци; у Травнику г. Леополд Ортлиб, финансијски надзиратељ; у Мостару г. др. Мата Бошњић, финансијски надзиратељ; у Бања — Луци г. Мухамед Шеховић у Вишеграду г. Стојан Тешовић, финансијски саветник.

Указ министра финансија

На предлог министра финансија потписао је указ, којим се поставља у обласној финансијској дирекцији за Међународ Суду: за заменике г. г. Тодор Бурђевић, инспектор генералне дирекције рачуноводства, Стојан Савић, секретар у исте дирекције, Коста Шошић и Балтазар Пинтар, досадашњи референти. За нашег мења постављени су г. г. Мита Долге и Димјан Вучковић.

Указ нам. просвете

Потписан је указ министарства просвете, којим се постављају: за професора ове више школе Јосип Хорватин у Винтору Просовец; за професора реалке у Марибору г. Мирко Сеунић и за професора Учитељске Школе у Вировитици г. Фрањо Кирин; професор гимназије у истом месту.

Нови министри без министра финансија

Представници Немачке Народне Странке поднели су министру финансија г. др. Нежи Перићу и тим приликом су објавили своју одлуку о напуштању коалиционе странке, која треба да буде узрок у новој финансијској кризи. Немачке финансија обећао је наћи на скорој скупштинској седници.

Штампарија министру финансија

Штампарско-Литографско Удружење упутило је министру финансија представку, којом тражи: да се државни посао дају рад и у приватним штампарија, а не само у државним.

Ставе у запрећењи буџетска

Под председништвом г. Хорја Вуфрта одржала је јавна седница удружења „одбора Народне Банке, на којој је г. г. Јелка Срећковић, члан управе и др. Дрег. Новаковић, генерални директор, поднели извештај о стању народноме банкаи у вези са референ о реализацији свога посланог пу господа у Загреб.

Новинарска Скупштина

Редовна годишња скупштина Београдске Социјал Л. Н. У. одржана је данас у недељу 34 о. м. у 9 часова пре подне у Дворцу Мештанској Гимназији. Поводом ове редовне чланове Л. Н. У. сазива Београдска да на скупштину новинстваи дођу.

Забрањене комунистичке брошуре

Решењем Министарства Унутрашњих Дела Л. 3. бр. 9022 од 10. новембра 1929. године у Београду забрањене је улаз и растурање у њему државни комунистичких брошурица:

1) Пандурско практичан упутс о радничкоме једно лицу", Загреб 1925.

Назива: Државна штампарија Народне Републике Словенаца, Хрвата и Срба у Загребу.

У овој брошури садржана не одређена наређења; у брошури се наглашавање (стр. 3) да је Комунистичка Интернационала Федеративне једне земље у комунистичку револуцију, а Југославија је Комунистичке Интернационале у Москви.

2) „Капиталистичке моћи", Издавачка Радничка Штампарија бр. 1. Надзиме Народне Републике.

Ово је прилог брошурице: Тежимо... Шпијуни нашим пролетерске револуције.

Ова сва брошура садржавају су у нашој страсној пароксизма у Београду и ту у њима ће у њима ће у ње на изговарање Пролетерске" написано. Из Министарства Унутрашњих Дела.

СЛАВЕ

Славе 12. 13. 14. 15. 16. 17. 18. 19. 20. 21. 22. 23. 24. 25. 26. 27. 28. 29. 30. 31. 32. 33. 34. 35. 36. 37. 38. 39. 40. 41. 42. 43. 44. 45. 46. 47. 48. 49. 50. 51. 52. 53. 54. 55. 56. 57. 58. 59. 60. 61. 62. 63. 64. 65. 66. 67. 68. 69. 70. 71. 72. 73. 74. 75. 76. 77. 78. 79. 80. 81. 82. 83. 84. 85. 86. 87. 88. 89. 90. 91. 92. 93. 94. 95. 96. 97. 98. 99. 100. 101. 102. 103. 104. 105. 106. 107. 108. 109. 110. 111. 112. 113. 114. 115. 116. 117. 118. 119. 120. 121. 122. 123. 124. 125. 126. 127. 128. 129. 130. 131. 132. 133. 134. 135. 136. 137. 138. 139. 140. 141. 142. 143. 144. 145. 146. 147. 148. 149. 150. 151. 152. 153. 154. 155. 156. 157. 158. 159. 160. 161. 162. 163. 164. 165. 166. 167. 168. 169. 170. 171. 172. 173. 174. 175. 176. 177. 178. 179. 180. 181. 182. 183. 184. 185. 186. 187. 188. 189. 190. 191. 192. 193. 194. 195. 196. 197. 198. 199. 200. 201. 202. 203. 204. 205. 206. 207. 208. 209. 210. 211. 212. 213. 214. 215. 216. 217. 218. 219. 220. 221. 222. 223. 224. 225. 226. 227. 228. 229. 230. 231. 232. 233. 234. 235. 236. 237. 238. 239. 240. 241. 242. 243. 244. 245. 246. 247. 248. 249. 250. 251. 252. 253. 254. 255. 256. 257. 258. 259. 260. 261. 262. 263. 264. 265. 266. 267. 268. 269. 270. 271. 272. 273. 274. 275. 276. 277. 278. 279. 280. 281. 282. 283. 284. 285. 286. 287. 288. 289. 290. 291. 292. 293. 294. 295. 296. 297. 298. 299. 300. 301. 302. 303. 304. 305. 306. 307. 308. 309. 310. 311. 312. 313. 314. 315. 316. 317. 318. 319. 320. 321. 322. 323. 324. 325. 326. 327. 328. 329. 330. 331. 332. 333. 334. 335. 336. 337. 338. 339. 340. 341. 342. 343. 344. 345. 346. 347. 348. 349. 350. 351. 352. 353. 354. 355. 356. 357. 358. 359. 360. 361. 362. 363. 364. 365. 366. 367. 368. 369. 370. 371. 372. 373. 374. 375. 376. 377. 378. 379. 380. 381. 382. 383. 384. 385. 386. 387. 388. 389. 390. 391. 392. 393. 394. 395. 396. 397. 398. 399. 400. 401. 402. 403. 404. 405. 406. 407. 408. 409. 410. 411. 412. 413. 414. 415. 416. 417. 418. 419. 420. 421. 422. 423. 424. 425. 426. 427. 428. 429. 430. 431. 432. 433. 434. 435. 436. 437. 438. 439. 440. 441. 442. 443. 444. 445. 446. 447. 448. 449. 450. 451. 452. 453. 454. 455. 456. 457. 458. 459. 460. 461. 462. 463. 464. 465. 466. 467. 468. 469. 470. 471. 472. 473. 474. 475. 476. 477. 478. 479. 480. 481. 482. 483. 484. 485. 486. 487. 488. 489. 490. 491. 492. 493. 494. 495. 496. 497. 498. 499. 500. 501. 502. 503. 504. 505. 506. 507. 508. 509. 510. 511. 512. 513. 514. 515. 516. 517. 518. 519. 520. 521. 522. 523. 524. 525. 526. 527. 528. 529. 530. 531. 532. 533. 534. 535. 536. 537. 538. 539. 540. 541. 542. 543. 544. 545. 546. 547. 548. 549. 550. 551. 552. 553. 554. 555. 556. 557. 558. 559. 560. 561. 562. 563. 564. 565. 566. 567. 568. 569. 570. 571. 572. 573. 574. 575. 576. 577. 578. 579. 580. 581. 582. 583. 584. 585. 586. 587. 588. 589. 590. 591. 592. 593. 594. 595. 596. 597. 598. 599. 600. 601. 602. 603. 604. 605. 606. 607. 608. 609. 610. 611. 612. 613. 614. 615. 616. 617. 618. 619. 620. 621. 622. 623. 624. 625. 626. 627. 628. 629. 630. 631. 632. 633. 634. 635. 636. 637. 638. 639. 640. 641. 642. 643. 644. 645. 646. 647. 648. 649. 650. 651. 652. 653. 654. 655. 656. 657. 658. 659. 660. 661. 662. 663. 664. 665. 666. 667. 668. 669. 670. 671. 672. 673. 674. 675. 676. 677. 678. 679. 680. 681. 682. 683. 684. 685. 686. 687. 688. 689. 690. 691. 692. 693. 694. 695. 696. 697. 698. 699. 700. 701. 702. 703. 704. 705. 706. 707. 708. 709. 710. 711. 712. 713. 714. 715. 716. 717. 718. 719. 720. 721. 722. 723. 724. 725. 726. 727. 728. 729. 730. 731. 732. 733. 734. 735. 736. 737. 738. 739. 740. 741. 742. 743. 744. 745. 746. 747. 748. 749. 750. 751. 752. 753. 754. 755. 756. 757. 758. 759. 760. 761. 762. 763. 764. 765. 766. 767. 768. 769. 770. 771. 772. 773. 774. 775. 776. 777. 778. 779. 780. 781. 782. 783. 784. 785. 786. 787. 788. 789. 790. 791. 792. 793. 794. 795. 796. 797. 798. 799. 800. 801. 802. 803. 804. 805. 806. 807. 808. 809. 810. 811. 812. 813. 814. 815. 816. 817. 818. 819. 820. 821. 822. 823. 824. 825. 826. 827. 828. 829. 830. 831. 832. 833. 834. 835. 836. 837. 838. 839. 840. 841. 842. 843. 844. 845. 846. 847. 848. 849. 850. 851. 852. 853. 854. 855. 856. 857. 858. 859. 860. 861. 862. 863. 864. 865. 866. 867. 868. 869. 870. 871. 872. 873. 874. 875. 876. 877. 878. 879. 880. 881. 882. 883. 884. 885. 886. 887. 888. 889. 890. 891. 892. 893. 894. 895. 896. 897. 898. 899. 900. 901. 902. 903. 904. 905. 906. 907. 908. 909. 910. 911. 912. 913. 914. 915. 916. 917. 918. 919. 920. 921. 922. 923. 924. 925. 926. 927. 928. 929. 930. 931. 932. 933. 934. 935. 936. 937. 938. 939. 940. 941. 942. 943. 944. 945. 946. 947. 948. 949. 950. 951. 952. 953. 954. 955. 956. 957. 958. 959. 960. 961. 962. 963. 964. 965. 966. 967. 968. 969. 970. 971. 972. 973. 974. 975. 976. 977. 978. 979. 980. 981. 982. 983. 984. 985. 986. 987. 988. 989. 990. 991. 992. 993. 994. 995. 996. 997. 998. 999. 1000.

ДРУШТВЕНИ ЖИВОТ

ВЕРШАЦА. — Наш пријатељ — Сима А. Дамјановић, учитељ у пензији, славио је недавно, 11. ов. м. свој рођендан. Том приликом, као и ове, пао је у Вршцу, у Алексића и његов пријатељ, Сима А. Дамјановић, учитељ у пензији, славио је недавно, 11. ов. м. свој рођендан. Том приликом, као и ове, пао је у Вршцу, у Алексића и његов

Матица Арх Кнеза — Дабар је живио један Краљ а сина обожавао Бога. Његов је живио Краљ а сина обожавао Бога. Његов

БЕЛЕШКЕ

ПАЖЊА! — АМЕРИКАНАЦ ОБУЧАР МАНДИЛОВИЋ НАЛАЗИ СЕ ТЕРАЗИЈЕ 6, У ДВОРИШТУ ОПРАВЉА ПЕЧЕТА, ШТИКЛЕ НА НАЉАЧАМА И ЦИНЕ ШУЕ.

ЗА ВАШУ ЗЛАВУ ће вам дати

Ново Пиротске, улица Краља Петра и Отаџбина Краља

Механичарска А. Д. производи

Механичарска — Данас је у 9 часова пре подне у Дворцу Мештанској Гимназији. Поводом ове редовне чланове Л. Н. У. сазива Београдска да на скупштину новинстваи дођу.

Пољопривредна у К. З. М. Ф. — Ове недеље у 9 часова пре подне у Дворцу Мештанској Гимназији. Поводом ове редовне чланове Л. Н. У. сазива Београдска да на скупштину новинстваи дођу.

УПАМТИТЕ

да „КРАЉ ЈЕФТИНОЋЕ" галантеријска трговина КНЕЗ МИХАЈЛОВА 8.

да „Краљ Јефтиноће"

да „Краљ Јефтиноће"

не заводи публику својом рекламом.

при продаји даје својим муштеријама више у својој радњи него што у реклами нуди.

ИЗЛАЖЕ СМЕЛО ЦЕНЕ сваком парчету робе у свом излогу, што ће је учинити најјефтинији.

Увек ћете наћи у лепом избору:

за даме — чарапе, рукавице, појасеви, гаћице фине до кос и пуловере џемпере, пуловере. Прибора за кадење и чепеке свих врста и др.

За Господу — Шешире, рубља, зимоване ошше, чарапе, рукавице, кравате, памучне пуловере као и остали галантеријску робу и то по најнижим и строго утврђеним ценама.

Дођите и уверите се.

Помажите домаћу индустрију

ФАБРИКА ТРИКОТАЖЕ „БОРКА"

БАНАТСКА БР- 2. (Дунав)

Има увек на своме стоваришту Васина бр. 25. (до хотел „Империјала") највећи и најлепши избор у свима бојама:

џемпера, пуловера, прслука, јакета и хаљина за даме, господу и децу.

Најлепше вунене кошуље за спортисте.

Врши израде по поруџбини.

Фабричне цене.

НАРКИПО ДАНАС 12 часова
Велики епохални шлагер
ШПИЈУНКА
са црним очима
НАРКИПО ДАНАС 10 часова
Техника Мизнер и Морис Давенпи.
Монопол АВАЛА филм.
Данас: Зорро син, Дуглас Фербенкс.

Фељтон „Правде"

Тренутци одлучне судбине

[illegible]

— Ја сам се нашао у овом броду. Наставио је да говори, пошавши без циља. Отишао је у средиште палубе. Ту је било мало људи. Неки су седели, неки лежали. Неки су се шетали. Неки су разговарали. Неки су се играли. Неки су читали. Неки су писали. Неки су цртали. Неки су певали. Неки су свирали. Неки су плесали. Неки су се борили. Неки су се помирили. Неки су се свађали. Неки су се волели. Неки су се мрзели. Неки су се поштовали. Неки су се презирали. Неки су се уважавали. Неки су се занемаривали. Неки су се трудили. Неки су се одмарали. Неки су се радовали. Неки су се жалили. Неки су се смејали. Неки су се плакали. Неки су се надали. Неки су се бојали. Неки су се борили. Неки су се помирили. Неки су се свађали. Неки су се волели. Неки су се мрзели. Неки су се поштовали. Неки су се презирали. Неки су се уважавали. Неки су се занемаривали. Неки су се трудили. Неки су се одмарали. Неки су се радовали. Неки су се жалили. Неки су се смејали. Неки су се плакали. Неки су се надали. Неки су се бојали.

— Ја сам се нашао у овом броду. Наставио је да говори, пошавши без циља. Отишао је у средиште палубе. Ту је било мало људи. Неки су седели, неки лежали. Неки су се шетали. Неки су разговарали. Неки су се играли. Неки су читали. Неки су писали. Неки су цртали. Неки су певали. Неки су свирали. Неки су плесали. Неки су се борили. Неки су се помирили. Неки су се свађали. Неки су се волели. Неки су се мрзели. Неки су се поштовали. Неки су се презирали. Неки су се уважавали. Неки су се занемаривали. Неки су се трудили. Неки су се одмарали. Неки су се радовали. Неки су се жалили. Неки су се смејали. Неки су се плакали. Неки су се надали. Неки су се бојали.

— Ја сам се нашао у овом броду. Наставио је да говори, пошавши без циља. Отишао је у средиште палубе. Ту је било мало људи. Неки су седели, неки лежали. Неки су се шетали. Неки су разговарали. Неки су се играли. Неки су читали. Неки су писали. Неки су цртали. Неки су певали. Неки су свирали. Неки су плесали. Неки су се борили. Неки су се помирили. Неки су се свађали. Неки су се волели. Неки су се мрзели. Неки су се поштовали. Неки су се презирали. Неки су се уважавали. Неки су се занемаривали. Неки су се трудили. Неки су се одмарали. Неки су се радовали. Неки су се жалили. Неки су се смејали. Неки су се плакали. Неки су се надали. Неки су се бојали.

СПОРТ

ПРОКЛЕТОЈ

[illegible]

КОНЦЕРТИ И ЗАБАВЕ

КОНЦЕРТ У ЗЕМУНУ

[illegible]

СКУПШТИНА С. И. СРБИЈЕ

[illegible]

НОВЕ КЊИГЕ И ЧАСОПИСИ

[illegible]

„ПРАВДА" ОСИГУРАВА СВОЈЕ ПРЕТ ПЛАТНИЦЕ О СВОМ ТРОШКУ КОД РОСИЈЕ — ФОНСИЈЕР И ТО ЗА ПО СЛЕДЕЋЕ ОД НЕСРЕЋНИХ СЛУЧАЈЕВА.

60 ХИЉАДА!! чека по 2. декара комад и не мора дуго
СИТИ БАЗАР БЕОГРАД

РЕУМАТИЗАМ
Изјава захвалности

КОРИСНЕ УСЛУГЕ

по апсолутно истим јефтиним ценама.

Наше стовариште које важи као једно од најбољих у Југославији отворено је за чини корисне услуге нашем чиновништву, тако да сада сваки чиновник, може себе и своју фамилију снабдети са свима потребама у нашем стоваришту на

ЧЕТВОРО МЕСЕЧНУ ОТПЛАТУ

у мушким и женским модерним штофовима за хаљине и мантлове. Сукно за хаљине, фланел Тенис за доњи веш, велури најмодернији, памучни парискн штофови мет. 28. дин. Платна чаршавска и за веш, чипкане завесе, гарнитуре креветкне, пешкири, цепне марамице итд.

При куповини не полаже се никаква отплата, само треба понети легитимацију од 1926. год. Овом олакшицом већ се у велико користе сви државни чиновници, официри, пензионери, чиновници рачуноводствене струке и банкарски чиновници и т. д.

Највеће фабрично стовариште

ВЛАДЕ МИТИЋА и БРАТА

За учитеље, учитељице и лица државне чиновничке важи овај олакшај за целу нашу Краљевину, када лично дођу и донесу легитимацију за 1926. год. и платну књижицу (платни лист). За остале чиновнике важи за Београд, Земун и Панчево.

Класна Лутрија

— Цепљујте извлачећи главне чланове ДРАГ. Р. КОПАОНИЋА — БЕОГРАД.

Сви трговци и трговкиње извлачења сребрну 1. класе 12. броја. —

ПОЗОРИШТЕ

„ЈОРГОВАН“

У четвртак се приређује ново издање ове веселе игре. Ако желите добро да се насмејете, дођите у позориште.

„ХАЈДУЦИЈА“

У среду се у 8 сати приређује ново издање „Хајдуције“ са г. Мирком Срећковићем у главној улози. Почетак у 8 сати.

БАЛЕТСКО ВЕЧЕ

Ово вече биће посвећено спомен-свечаности 25 година рада Ане Павлове. Ово је једно од најбољих балетских вечера. Учествују: Ана Павлова, Ја. Новиков, Ја. Ушаков, Ј. Јовановић, Г. Ново, Ненадовић, Јаковац, Тонс, Јовановић, Ј

Нова изненађења са јефтиним ценама

ЗА ЈЕСЕН и ЗИМУ СА 40-50% ЈЕФТИНИЈЕ (У ПОЛА ЦЕНЕ)

Штофа, Белур-де-лена, Силезијна сомотина и вуненог и каранина Мушког штофа за зимске капуте и одела и осталих артикала

БРАЋА Х. ГАБАЈ код „КРУНЕ“

Кнез Михаилова ул. бр. 33. БЕОГРАД Телефон 23-22

Извештавају П. муштеријама да ће продавати велике партије јесење и зимске робе са 40-50% јефтиније

Препоручујемо п. муштеријама да у њиховом сопственом интересу прегледају наше огромно стовариште и уверце се истинитости наших јефтиних цена.

Преглед робе слободан, без обавезе у на куповину.

Тежак Креп-дешин 150 см. ширине 80 дин. мет.

Белур де лен чисто вунени 140 см. ширине	120 дин. мет.
Свилени Силезијни за мантлове и капуте	220 дин. мет.
Лутр Силезијни за мантлове и капуте	180 дин. мет.
Каранина за капуте и мантлове 120 см. ширине	120 дин. мет.
Чисто вунени штоф у разним бојама	30 дин. мет.
Дренжеријаник поплун 100 см. ширине	35 дин. мет.
Сонот Волует енглески у разним бојама	40 дин. мет.
Кожица-Пелиг црних 40 дин. комад, других боја	50 дин. комад.

Тежа чиста сомла 95 см. ширине 85 дин. мет.

МУШКИ ШТОФОВИ

Мушки енглески штофови од дин. 80, 90, 100, 110, 120, 130, 140, 150, 160, 180, 200, 220, 250, 300 дин. метар
Енглески дубе штоф за мушке рангласе капутне од цене: 160, 180, 200, 220, 250, 300 — 350 дин. мет.
Комплетан шугер сирафирр за дам. 220, 240, 260—300 дин.

ФРАНЦУСКИ ЖЕНСКИ ШТОФОВИ

Женски штофови најмодернијих тканина за хаљине, костиме и мантлове цене: 200, 180, 160, 140, 130, 120, 100, 90, 80, 70, 60, 50, 40, 30 дин. м.
Платно за девојачку спрему од Дин. 16 па на више.
Платно за чаршаве и јастучне чаршаве од Дин. 30 па на више.
Сомла за мантлове чршаве и јастучне чаршаве од цене: 100 дин. метар
Креп-де-шин 90 дин. мет. Појет сомла 25 дин. мет.

Преосталих реслова разних артикала по невероватно ниским ценама. 14202

Роман „Правде“

Витез Пардајан

— Роман МИШЕЛА ЗЕВАХО —

— Да, господине. И ја не потврђа на то што ће ми рећи. Ја сам ухапшен.

Официрић се, очевидно, збунио. Али одмах затим задржао своју безначајну озбиљност.

— Дакле ви сматрате, вели Пардајан, да ће ви моћи доказати да сте ви невини? Ја вам не могу ништа обећавати, али ћемо учинити што буде могуће.

Затим мало ћутимице, вели Пардајан, па ће ипак, пошто ви сте ухапшени, ја ћу вам дати моју реч, да ћу вам помоћи

МАЛИ ОГЛАСИ

СЛУЖБА

КОЛОНИЈАЛНОГ ПОМОЋНИКА

ГОСПОЂУ

ПРЕДУЗЕЋЕ

ДЕВОЈКА

СТАНОВИ

МОДЕРАН СТАН

ДВЕ СОБЕ

СТАН

ИЗДАЈЕ СЕ

ВОСКРЕСКА 31

СТАН

СТАН

ИЗДАЈЕ СЕ

СТАН

СОБА

ИЗДАЈЕ СЕ

ТАЊИР

ЛОКАЛИ

ТАЊИРА ХОТЕЛ

ДУЋАН

ДУЋАН

ЗА СВАКУ УПОТРЕБУ

ПЛАТНА.

ЗА РОЛЕТНЕ И ЗАВЕСЕ

ЦВИЛИХА.

ПО МЕТАР И ГОТОВИХ

ТЕПИХА и ЗАВЕСА.

ЗА ЗОРЕ ЦВЕ

АТЛАЗА, КАШМИРА и САТИНА.

ЗА ЈАСТУК И ПРЕВЛАКЕ НАМЕШТАЈА

ПЛИША, БРОКАТА и МОКЕТА

У НАЈВЕЋЕМ ИЗБОРУ И ПО НАЈСОЛИДНИЈИМ ЦЕНАМ ПРЕПОРУЧУЈУ

МАРКО ВУЛЕТИЋ, ГАВРИЛОВИЋ И КОМП.

НАЈВЕЋЕМ СТОВАРИШТУ ЖЕНСКЕ КОНФЕКЦИЈЕ И КРЗНА ГАЛАНТЕРИЈСКЕ И ПОМАДНО-МАНУФАКТУРНЕ РОБЕ

Ђуре Јаношевића

— БЕОГРАД, ПАЛАТА АКАДЕМИЈЕ НАУКА —

ПРИСПЕЛЕ СУ ЈУЧЕ НОВЕ

Бунде од грло бибрета

Цене (без пореског) дин. 3600, 3750, 3800, 4050, 4200, 4250, 4350 и 4400.

Бунде од грло бибрета

рађене са инкрустацијама од истог крзна.

Цене са пасо-сипелеом поставом дин. 4180, 4220, 4370, 4560, 4750, 4900, 4980, 5020, 5510, 5850 и 6100.

Бунде од силиркина (Seal electric)

Цене од дин. 2200 до дин. 10.000.

Бунде од праве кртице

Цене дин. 7500, 8000 и 8500.

Бунде од правог мурмела

цене дин. 6500, 8000, 8500, 9800 и 13.000

Бунде од астрагана

Цене дин. 12.000, 19.000, 19.500, 19700, 20.000, 21.000, 22.500, 23.000, 24.000, 25.000, 26.700, 28.500, 29.850, 30.000, 32.700, 33.700 и 35.850 као и разноврсне друге бунде, жакети од крзна, гарнире и кожи од крзна, готове поставе од крзна и разноврсне кожице.

Огроман избор

Париских штофаних капута

са украсом од крзна као и без крзна.

Нова пошиљка веома лепих

Париских свилених хаљина

за поле подне и за вече.

Париских и бечких штофаних хаљина

блуза од крзна де шина и крзнених жоржета

најбоља сукња, џемпери, путнички, сестре, прслуци, кожених жакета и костима.

Стигле су најновије

Париске вунене тканине

за зимске јавне свечане, костиме и хаљине, као

Zibeline, Suardine, Velours Lede, Velours Duvetine, Velours Antique и разне друге врсте тканина.

Избор огроман у свим артиклима.

Цене ниже него ма где.

САЛАМА

M.G.S. 10

ЗИМСКУ ОБУЋУ

купујте са фирме, која је специјалну пажњу посветила њеној изради

од дин. 140, 160, 200 и 220

Не заборавите да можете посетити наше радионице на задњем спрату, где се непрестано ради на изради најновијих зимских обућа, где ће вам они показати гарнире, као и најновије примерке са свијем ценама.

Ради се и по мери за сваки слободан час.

Извештавамо поштоване муштерије да сву МУШКУ, ЖЕНСКУ и ДЕЧИЈУ ОБУЋУ продајемо по фабричној цени.

MERCEDES

Б. ШЛОМОВИЋ и КОМП.

Телефон 42-44. Кнез Михаилова 15.

Ко год код нас купује, тај је пријатељ свога џепа.
МЕРЦЕДЕС је обућа без конкуренције.
За унутрашњост шаљемо на доплату.

ЗА ДАМЕ

ДУЂАН

из Малог Пијаца у центру вароши кадгод се чак под кирију Лаза Станојевић, Свилајнац.

ПРИСПЕЛИ СУ АУТОМОБИЛИ

BUICK, OLDSMOBILE и G. M. C.

ГЕНЕРАЛНОМ ЗАСТУПНИКУ

Велимиру М. Јовановићу

БЕОГРАД

Телефон 27-34

КАНЦЕЛАРИЈА и ГАРАЖА

УГАО ТЕТОВСКЕ 2 и БОСАНСКЕ 54.

Најсавршенији крој
Најбоља израда

АДОЛФ ГОЛДГРУБЕР
кројач ОДЕЉА ПО МЕРИ и ПОДЕШАВАЊЕ ИЗГОТОВЉЕНИХ ОД 1.400.— ДО 3.500 ДИНАРА
Призренска 5.

Највећи избор
ФИНИХ ЕНГЛЕСКИХ ШТОФОВА
и прибора

1220

Фабрика Трикотаже БОРКА
Белопоље бр. 2.
Потребује се СТАЛАН РАДНИ
ВИШЕ способних шегртаља.
Јавити се у фабрици и у
стовариште Калеч ул. 22. —
до поља „Енергодат". 1220

ТРАЖИ СЕ
Зајам од 60.000 динара
на солидну и сигурну
хипотеку. Понуде на Адм.
„ПРАВДЕ" Београд.

ГАЛАНТЕРИСКА ТРГОВИНА
НИКОЛА НИКОЛИЋА
Београд, Теразије 27
ПРИПРАВЉА СВЕ ЗАЛИХЕ
БАЧЕНЕ ЦЕНЕ 1000

ДВА СТАКЛА (врата и Тара
Пазарићевић бр. 10) ул. 11
Ново Београд.

ВЕЛИКИ ИЗБОР СОБНОГ НАМЕШТАЈА
ПРЕПОРУЧУЈЕ: гарнитуре соба, трпезарије, спаваће гарнитуре, столове, столице, огледала, фотеље, диванске гарнитуре, фотеље, столице и остали намештај.
Цене су умерене, радња је солидна, рад брз и сигуран.
ПЕТРА ДЕДИЋА, Београд
Телефон 15-55. Кнегиње Зорке бр. 15-а.

Богат избор најбољих
ПИЈАНИНА и КЛАВИРА
продаје најстарија радња најфактичније, јер је отворила
што у сопственој згради за
готове и на отплату.
Л. СОНТАГ
Ново Милетина ул. бр. 71
(ВРАЧАР).

Сточари!
1330-г
У новом већ самом сад, за је најсавршеније средство
против катаклизмата **ДИСТОЛ** који произвођач
домаће фабрике хемијско-фармацеутских производа **НАШТЕЛ А. Д. Кнежевић**
Чувајте се фалсификата и тражите ДИСТОЛА.
Тражите само оригинално паковање са печатом као „ДИСТОЛ".
Цене Дистолу: Кутија са једно литра Дин. **9.00**
" " " двоструко количина Дин. **17.50**
ЗАШТО СЕ у свим пастирима, Кошарама и обласним пољ. фабрика
Таблица за израчунавање количине лека, када има на ум ов.

ОВЦЕ И КОЗЕ:

до 20	комада одрасле	2 литра
од 20 до 40	" "	3 "
од 40 до 60	" "	4 "
од 60 до 80	" "	5 "
од 80 до 100	" "	6 "
преко 100	" "	7 "

ГОВЕДА:

до 100	кила говеда	2 литра
од 100 до 200	" "	3 "
преко 200	" "	4 "

ДИСТОЛ се налази у свим већим продавницама лекова и
Београд, Теразије 27, Телефон 15-55.

Објава
Пописивање сме само пословне пријатеље да сам
преселио своје магацине и канцеларије
у Косанчићу ул. бр. 7.
ОДЕ ЋЕ ОД СВЕГА ВАЛЕЊА и стално складиште **пепео од**
кашуна, плоча за патос и облагање
зидова:
С поштовањем
Немачко Керамичко Друштво
Филијала у Београду. 1420

ТРИКОТАЖА
Плетионица производи најразноврсније и зна на стопанству
прописе кошуље, мајице, прслуци, свитери
џемпери, мајице, чарапе, спаваће кошуљице,
гарнитурице, капице и т. д.
Цене су умерене за солидну робу.
Прихвата се умрежавање и свих врсних послова
Исто врсној робама можете и брзо своју сировину
за умрежење (вунену) дати.
У напредак је свакако за све радове.
13940 **ЈОВ. Т. ЗАМБОНИЋ и комп.**
Телефон 19-40 ул. Краља Милана, 27.
плетионица

ЛОКАЛ
издаје се најповољнији кодо
тог места на ул. **Т. Јовановића**
ул. 10.
ДЕВОЈАЧКА „ПУТНИЦА"
Београд, ул. Краља
ЛИПОВОЛЕЊСКИ ЗАВОЛ

ВАКУМ — ЗАВОД
преселио је своју канцеларију у
Београдску ул. 24.
Тел. 36-43.
Обавља
Дезинсекцију
свих врста **инсеката,**
пацова и мишева најсавременијим
средствима без мешања опасних
гасова који би могли **угрозити**
живот људи и животиња
Наше досадашње рад
одликовање је у ратно
време и стеже **много**
похваљених сведоџби од
власти.
1418

Објава
Комисија Београдског Вој
ног Округа примаоница је
на пословима Краља Ј. стра
ду Краља Александра ул.
бр. 120 цео ће грађевинску
стварања до завода.
Број: 4879. Од Суда Во
ставног Општинског 12. но
вембра 1925. г. 14292

КОНКУРС
ЗА ОПШТИНСКОГ ИНЖИЊЕРА
Општина Града Скопља распи
сује за попуњавање места
Радиоактивног трећа до пошто
Суду Општине Града Скопља
пријаве најкасније до 5. Децем
1925 год. до 6 по подне
ће се пошто
Општина ће за пријаве
одређивати и додавање
одређивање и плаћање
Општина ће за пријаве
Пошто је за пријаве
5 година.
Од Суда Општине Града Скопља 1. Новембра 1925. године.
Бр. 1 1925 у Скопљу. 14301

ОДЕА мало, парчета, плаћа се
ул. 30, по 40 плаћа. Бан Јовано
ву и на Дорћолу плаћа. До
плаћа ул. Краљевић Марк. 1334

СОБА намештена, за господина
Плаћа, плаћа и чиста плаћа
ул. Добрановића 19. Плаћа
плаћа за трговца Скопљанца
плаћа. 13307

ДВЕ СОБЕ, нуди, чисте, сунчане
плаћа, плаћа, плаћа и
плаћа, плаћа, плаћа. Плаћа
ул. Константина Велик. 13139

ЈЕЛЕН за плаћа плаћа плаћа
Плаћа за Плаћа и Ја. Плаћа
плаћа Плаћа за Плаћа Ма
плаћа 19 13282

ВАГОН
за
ВАГОНОМ
стиже ми свакодневно
РАЗНЕ СОРТЕ
ВИНА
у мојим сопственим вагонима
из прве руке
Цене су невероватно солидне.
КРАЉ. ДВОР. ИЗВОЗНИК
Радојица Старчевић
Крал. Нат. ул. бр. 24. Телефон 16-12 и 624
БЕОГРАД
13818

ДРУГА ПАРТИЈА ПАРИСКИХ ШТОФОВА
ЗА ЖЕНСКЕ ЗИМСКЕ КАПУТЕ
ПРИСПЕЛА ЈЕ У ВЕЛИКОМ И ЛЕПОМ ИЗБОРУ
ФИРМИ
Михаило Вулетић и Нинковић
Палата Академије Наука — Тел. 38-07.

Мустре на захтев шаљемо — поруџбине примамо и шаљемо доплатом.

Др. Александар Гаврић
специјалиста за сифилис, кожне и венерične болести. Нови Милановац
од 12. IX. Примања 8—12 и 2—4

Најбољи Шкотландски Сатови

Omega (ZR ... 650
Invicta (ZR ... 450
Londonia (ZR ... 350
Invicta брош ... 150
Invicta брош ... 150
Никлен рука жене ... 250
Никлен рука жене ... 350
Сребрен рука жене ... 350
Никлен мушки ... 450
Златан мушки ... 600
5-и будилник ... 120

Сатови сат сваку годину
Наручени сатови шаљу се
поштом, најсолиднија реклама
Све гарантујемо
доплатом.

М. МИТРОВИЋ
Часовничар и Јувелир
Теразије 36. Београд.

Брикет (црни)
Брикет (Бели)
Ковачки угаљ и
машински угаљ
(6000 калорија)
Рудника „Добре Среће"
Београд, Теразије 26, I спрат
Телефон 27-80.

Закуп стана и продаја винограда

Одлаже се усмени јавни оглас
који је био одређен за 15 новембар
преузимаоца на Земаљском
суду у Београду, за 15 новембар
ради, закупиће, продаће се
стан и виноград који се налазе
Ко буде желео **продаје** се
ће у суду у време
Управа суда

ОБЈАВА
Управа суда

Купујте само
ИРСКЕ ПЕЋИ
»ФРЕМО«
јер су
НАЈБОЉЕ и НАЈЕФТИНИЈЕ

Свака већа гвожђарска радња продаје „ФРЕМО" пећи, где их нема обратите се на
ФАБРИКУ ПЕЋИ
А. Д. ЗА ТРГОВИНУ И ИНДУСТРИЈУ
БЕОГРАД
Царигродска 23. Телефон 41-39.

20% попуста
ШИВАЋЕ К ШТРИКАЋЕ МАШИНЕ
разног и најбољег немачког фабриката
ГРАМОФОНЕ (Тријумфи)
Плоче за исте и остали машинских и грамофонских делова препоручује и врши све поправке радња
Стевана А Пејовића
Београд
Сремска бр. 5.
до Прашке Банке.

Лазићев БОРОВ ЕКСТРАКТ
пречишћени лекарски
екстракт добре
познатих белешких
ГЛАВНО СКЛАДИШТЕ
Дрогерија ЛАЗИЋА
улаз Кр. Михаила и
Кр. Милутина

МУЗИЧКА КУЋА »ХАРМОНИЈА«
Београд, Краље Милана 43. Тел. 27-40.
Генерално заступство само првих светских марки
Steinweg & Sons
Bechstein
Bösendorfer
Ehrbar
Schweighofer
Wirth
Hofmann
Homburg
Steinbrenner
и др.
Велики избор:
Виолина, виолес, чела, басова с мица и кутија свирају **мандолина, гитара, хармоника** чују сви с ваша. Сваки друштвени инструмент **Грамофона** с плочама свима омиљеним и најновијим фирма. Свирајте сами своје инструменте.
Ценовници бесплатно

ЕЛЕКТРИЧНО ОНДУЛИРАЊЕ КОСЕ
која траје 8 месеци и дуже
са кога нису, потпуно без
ГАРАНЦИЈОМ
БРАЋА ГРОЗДАНИЋ, фризери
Београд Теразије 27 Телефон

КОРЕСПОНДЕНТА

Објава

ЛАКИ БЕНЗИН
аутомобилска машинска, цилиндерска уља, нафте и машинске масти
Д. НОВОСЕЛ
Мутапова ул. бр. 52. Тел. 31-35.

ГАЛАНТЕРИСКА ТРГОВИНА
код „ЖЕЛЕЗНИЧАРА"
ЦВЕТКО ПЕТРОВИЋ
Капетан-Мишина 16 — Преко пр. М. Станојла
Препоручује своје богато снабдевене све ГАЛАНТЕРИСКЕ РОБЕ, ЖЕЛЕЗНИЧАРСКУ и ЛАЧНИХ КАПА на ДЕТАЉ и ВЕЛИКО. Цене и на дрободу.
Цене без конкуренције.

ПРВА РУСКА ШОФЕРСКА ШКОЛА
Стручно спремање шофера. Возила и инструктори америчких возила. Пријем по уторцима и петцима сваког месеца. Школа је у свом сопственом стану у палати Шишковића 1926 год. Врло стручно спремање шофера које познају сигурно свако од Чеха. Тражи се Ова Уплата загарантује. Тражите проспекте. **Београд, Краља Александра 14.** (на Дорћоловцу код старе Пијаце)

САНАТОРИЈУМ
Др. Милутина Р. Живковића Живковић и Салом
Београд - Крунска 55. - Тел. 7-39
Две операционе сале. — Сала за порођаје 75 постеља. — Лифт. — Централно грејање. — Радио концерти Европе по собама.

Гинеколошко и породиљско одељење
Прима на порођаје, жене и породиље свих врсти болести. И сваког доктора. **Проф. др. Богдановић, др. Живковић, проф. др. Радака и др. салом.**

Хирушко Одељење
Прима на лечење и операције, болесника **оба пола** за све врсте хирушких обољења и на све операције стомаха, слепог црева, жучних каменаца, повреда, костију, зглобова, мозга, очију и т. д. **Проф. др. Костић и проф. др. Сарајишко.**

Дечје Одељење
Др. Јелисавета Пилатић
Прима на пријем и лечење деце свих година, нарочито дојенчади на исхрани, дечијих болести. Прима деце на летње боравке у Топчидеру. Прима деце на операције, очију, ува, грла и носа. Прима деце на лечење дечје коже и венеричних болести.

Радиолошко Одељење
Др. сава јанкомић
(В. д. шефа радиолошког одељења др. Белопер)
Рентген за дијагностику и лечење тумора. Дијатермија, кварцне лампе и сунчева лампа. Апарати у стварању и лечењу.

У Санаторијуму спремају лекари специјалисти, који ће за најкраће време моћи у питању специјалности и пружити највећа удобност и сва права и права која имају у свим осталим санаторијумима. Санаторијум је отворен за све лекаре, а пријавите се на телефон број 7-39.

ПОШТАРИНА ПЛАЋЕНА У ГОТОВОМ

БЕОГРАД, ПОНЕДЕЉАК 18. НОВЕМБРА 1935. ГОДИНЕ

ЦЕНА 1 ДИНАР

БРОЈ

Г. Николајем Ј. Васић, пенсионер

Народна Банка

БЕОГРАД

ПРАВДА

БРОЈ 313

Огласи се примају у администрацији: Код Македонске 16. Код. 19. — Број Поште 10 отварају текст. Телефони: уредништво 31-74, администрација 31-75

ВЛАСНИК И ДИРЕКТОР МАНОЈЛО М. СОНИЋ

Уредништво: Код Македонске 16. Молимо претплату за Краљевину С.Х.С. за две за иностранство 50 дин. Телефони уредника: 6 31-13.

ГОДИНА XXII

Бугарско изигравање обавеза одавсно избегличког зајма

Писање бугарске штампе већ показује да се никако нема нада да ће спорадично Бугарска моћи отпочети избегличко зајма на скоро, па ни после још дуже времена, већ да ће та злогласност на самом дуго стајати. Београд је због дубоког уверења у то да би било врло корисно, да министарства за Финансије, Трговина и Земљорадња за ће избегличке врло стварности не чекају спасавање, већ да се ова упутство на тамошње земаљске становништва Бугарске, пошто се у истини најбоље знају земаљске прилике Бугарске. Данас, такво мишљење показује се као потпуно неразумљиво, и потврђује да је у Бугарској мањина да се одлуке ове политичке заједнице наређивања и истинске потребе грана суседима. На против, сматрала да је се има помоћ које да би разним средствима спекулацију политичке Балкану, нада г. Љапчева остаје дискусија тоне, и већ показује да индивидуална ни масе изгледе, утврђене тек после на Међународне зајма, које су многе биле у сарадње по међународним договора у Женеви.

Бугарски листови показују колико је ово последњих дана расположење спокојно. Они чак нису дали — но да су и какве појавили гнушање са парламентарним конференција и на да уопе нама на игром ништа — ни на ни одлуке, нити ни ни Лиге Народа ни свим данашу у Софији, већ су се одмах нашли у говора, као, да ни говоре о каквом катастрофалном, унитиве у протокол, који је утврђује обавезе Бугарске пре уговорима према Лиги. Једино што су чланци поменуто дана прилагодили чекањима додатак г. Солтеру са г. Авраамом у Софији, који су дали дана напосе изјаве да ово што су написали ран одних, при поласку Лигиних делегата, и рода чега су толико дуго припремали у бугарске штампе. „Македонија", поред осталих, сигурнији је изразила. Она је рекла да је немогућно остварити какве бољег расположење да се избегличке колонизују по компактној маси. „Македонија" вели да би тек тим састави ове избегличке неволе и да за њих не би одговарало сврсисно рада колонисте је одобрен.

Али има још много компликованије што бугарски листови прећуткују. Прећуткују они да се од хиљадама да се избегличке морају 50 милиона-тара даље од просторних граница да настављају, сналазе у сваком бугарском територија и да, поред тога још постаје као мека зона разних угњавених сфера. Очигледно, по свој старој тактици, Бугари одмах постављају питање и осигурања, а пошто нису да се с Енглеском избегли одмах по чем народа за чување интегритета и суверенитети малих народа, они сигурно да и једно обавезе међународне лиге, пошто их нашлазе бавили за безубедност протокол у неки питања од великог ова часа.

Прича тоне јасно је да Бугари покушавају да изиграју своје обавезе у погледу остварења избегличког зајма, али, сем се ствара неповерење према њима, они ће у једно обавезе, да ће у Бугарској избегличке колонисте по 2,250.000 франата. Сада се мисли пред добијеног друге. Нема сумње да ће Бугарска и тај пут, поправе се и на нов покушају бугарске изигравање Лиге Народа и њених органа. Она ће имати још велико много мисли шеме суседи и ако се мисли у Друштво Народа. Видећемо, међународне ствари ће у једно да добе до сих великих ствари да сарадника — 400.000 и остварила да у једну годину једне исте године и бавитеку радног рада нашој земаљ. Не ће нити сигурно да ће се то и догодити. Исто тако као што су се сад поновиле до сада показала као сачи у њој сведе бугарске политичке политике. Ако сад ће и ово остаје да се и ово показе као потпуно лажно. Софија тек сигурно да ће добити пуном сигурности на ову изиграну радну на Балкану...

Прослава Главног Просветног Савета

Данас ће се одржати 1500-та седница Главног Просветног Савета. Изгледа је да се ова седница претвори у свечану, тим пре што је исто тако на сутра истог предавања 1000-та седница. Тим поводом данашње дело поднеће министар просвете Главног Просветног Савета Осећа, који ће бити и чланови просвете. Исто тако данашње и пређе седнице Главног Просветног Савета ће присуствовати чланови главног просветног већа, који ће бити и чланови Главног Просветног Савета Краљевине Југославије г. Др. Надлеж. Богдановић. Осећајући Главног Просветног Савета, који ће бити и чланови просвете, већ ће бити и чланови и чланови Главног Просветног Савета. Ради у тому чланови 65 година, који ће бити и чланови Главног Просветног Савета.

ОТОЊАН Д. ПЕТРОВИЋ, нов. помоћник (1894—85), члан председник Гл. Прос. Савета

СТОЈАН МАРКОВИЋ, члан председник Гл. Прос. Савета

Др. ВЛАДАН ЂОРЂЕВИЋ, најстарији жив бив министар просвете

АНДРА ЈОРГОВИЋ, нов. помоћник (1894) нов председник Гл. Прос. Савета

СТОЈАН ВОШЊАКОВИЋ, помоћник Гл. Прос. Савета

ДИМИТРИЈЕ НЕШИЋ, члан председник Гл. Прос. Савета

Питање разоружања Немачке

ПАРИЗ, 17. — Амбасадорска Конференција приступила је данас питању разоружања Немачке. Вероватно је да ће Амбасадорска Конференција поднети у средњем г. Лаваљу да прути закључи и ако нема, у којима је Немачка водила преговоре своје обавезе.

ОДАСВУД

Сарајево пушта

У Хита Димитријевић — Одведен био кад М. Пашића, пензионера, да се не би у њему приказати ово решење и ће наговори сватовима дошли своју тајбиру, и како сам чуо да ће неки и стварно тако. Пошта, по ја и г. Нита Димитријевић учинио, ми смо сами одмах да и ми ову обичајно наговоре у Београду што и ако нам ће у пошту не дође...

Добровољно нестали пасошли

АМСТЕРДАМ, 14. — (Б. Вл. „Правда"). — Амстердамско трговачко друштво је потврдило ове недеље пронашло опатице, који је нестао у јуче недеље. Пошта је основано бележи један нарочито велики недостатак. Иако уложи јачности, неће моћи ове године изградити ни једну зграду, пошто је за то потребно најмање 6 месеци.

Др. Вилфан је пуштен

— Једном телеграмом је сам потврдио вести о свом пуштању. —

Др. Вилфан пуштен је у суботу, 14. ов. ме. по Хитлеровом наређењу пуштен из затвора у Швајцарској.

Не потребно нарочито нагласити да ће ово пуштање бити са свим добро примљено у свету. Ако је Немачка хтела да покаже добру вољу, да изврши ослобођење политичких затвореника, онда је свакако ово пуштање најбољи доказ за то.

Вилфан је пуштен у Швајцарској, где је и раније живео. Ту ће и остати, пошто је Швајцарска једина земља која је дала азил свим политичким емигрантима, који су се нашли у невољи.

Вилфан је пуштен у Швајцарској, где је и раније живео. Ту ће и остати, пошто је Швајцарска једина земља која је дала азил свим политичким емигрантима, који су се нашли у невољи.

Отварање пољског сејма

ВАРШАВА, 14. — Министар финансија г. Чехановски изјавио је данас, да ће се сигурно сејм отворити 10. јануара 1936. године. Министар је изјавио, да ће се сигурно сејм отворити 10. јануара 1936. године.

ВАРШАВА, 14. — Министар финансија г. Чехановски изјавио је данас, да ће се сигурно сејм отворити 10. јануара 1936. године.

Мача и Гарибалди оптужени суду

ПАРИЗ, 14. — (Б. Вл. „Правда"). — Ми можемо потврдити да је Мачек, Гарибалди и г. Барту и још неколико осталих оптужени суду. Њихова конференција је одређена за 4. децембар 1935. године. Гарибалди је дошао из Мексика.

ПАРИЗ, 14. — Председник републике Гарибалди је дошао из Мексика. Гарибалди је дошао из Мексика.

ПАРИЗ, 14. — Председник републике Гарибалди је дошао из Мексика. Гарибалди је дошао из Мексика.

Председник је примио и г. Гарибалдија. Ово је било врло важно. Гарибалди је дошао из Мексика.

ПАРИЗ, 14. — Председник републике Гарибалди је дошао из Мексика. Гарибалди је дошао из Мексика.

Отварање пољског сејма

ВАРШАВА, 14. — Министар финансија г. Чехановски изјавио је данас, да ће се сигурно сејм отворити 10. јануара 1936. године.

СИТУАЦИЈА

Влада мисли на интензиван рад

Њ. В. Краљ отпутовао у Тополу

Синоћно је Њ. Висо краљ с мањ пратњом од краљевског адјутанта пуковника Живковића отпутовао у краљеву Тополу. У четвртак ће краљ Александар Карађорђевић посетити у овом престолонаслеђу, где ће присуствовати трећој радњској Пасхалијади, васпитаној ученици и ученицама, а увечерање ће код краља бити у кругу породице.

Краљ ће се вратити у Београд у недељу, а у понедељак ће одржати састанак са министрима председницима, који ће овом приликом поднети извештај о свом раду.

У Београду мисле извесни да састанком не могу да се изнесу сви они разлози који су довели до тога да се данашњи привремени министри у влади. Јер ће на тај начин произаћи да је влада ипак способна да ради, а краљ је сматрао да је у овако критичној ситуацији неопходно да се дође до једног министарског савета.

Интересантно је да се овај радњски састанак одржава баш у време када се отварају нове дебате, које ће, према свима изгледима, бити веома бурне. Ако се узме у обзир да ће данашња опозиција, која је у Народној скупштини у мањини, бити веома активна, онда је разумљиво да ће се у Београду радити о томе да се што пре дође до једног министарског савета, који ће, по свој прилици, бити и последњи.

АУДИЈЕНЦИЈА Г. П. ДРАГОВИЋА

Данас је у 12 часова краљ примио у аудијенцију г. Драговића, председника Народне скупштине.

ЗБОРОВИ Г. СТ. РАДИЋА

Г. Стојан Радић је данас одржао у Сомбору, Апатину и Сивцу зборове, на којима је говорио о политичкој ситуацији.

ДЕМОКРАТСКА ОБРУЧАША СКУПШТИНА У В. БЕЧКЕРЕКУ

Јучерашњи састанак демократског клуба у Великом Бечкереку, на коме је говорио г. Јован Јанковић, био је врло посећен. Присуствовали су многи чланови демократске странке.

Буран збор скопске радикалне омладине

СКОПЉЕ, 14. новембра. — ОК. Нова Југославија. — Данас је у дворани палате синоћњег радикалног омладинског клуба на Б.-дану одржан велики збор на коме је говорио г. Ђура Стојић, а после њега говорили су још неки омладинци.

У једно час и двадесет је за њим. У њему је дошло до тешких сцена између присталица Ђуре Стојића и оног дела странке, који је настављен

Председник г. Драгиша Јанчевић, Пред. седник г. Ђ. Ђ. Ивановић, Секретар Ђ. Ђ. Ивановић, Помоћник секретара Ђ. Ђ. Ивановић, Благајник г. Стеф. Ђорђевић, Одбор: Ђ. Ђ. Ивановић, Ђ. Ђ. Ивановић, Ђ. Ђ. Ивановић,

Др. Владан Ђорђевић — први почасни доктор медицинског факултета

— ГОВОРИ Г. Г. ДР. КУРИЛАЦ, ДР. Ђ. ЈОЛОВОВИЋА, П. ПОПОВИЋА И ДР. ВЛАДАНА ЂОРЂЕВИЋА —

Професорски Савет медицинског факултета у Београду одржао је свечану седницу 9. новембра ове године поводом доделе г. д. Владану Ђорђевићу и др. Милану Јовановићу — Батути Савезна министарка г. д. Владана Ђорђевић изабрани је још пре неки дан за почасног доктора Универзитета. Сад је одлучено, да и медицински факултет одликује ове двојицу заслужних српских лекара, па је тако 9. новембра одржана седница медицинског факултета, коју је председавао декан факултета г. д. Ђ. Јовановић.

Пошто је седница била медицинског факултета г. д. Рикард Јуришић отворио седницу и предложио дневни ред.

Он каже, да је чисто факултетско питање, да ће Владу Ђорђевићу одликовати почасним докторатом. Али, пошто је Влада Ђорђевић познати политичар, то је г. декан сматрао за потребно, да у неколико речи изложи разлоге, који су факултет руководили, да Владу Ђорђевића одликује почасним докторатом.

Г. декан је нагласио, да је Влада Ђорђевић познати политичар, али да је он пре свега лекар, који је своју лекарску праксу почео у Београду, а затим је прешао у Ниш, где је провео 30 година. Ту је он основао своју породицу, ту је стекао своје имање, ту је подигао своју кућу, ту је он провео највећи део свога живота. Ту је он, као лекар, стекао велики углед, ту је он, као лекар, био изабран за народног посланика, ту је он, као лекар, био министар, ту је он, као лекар, био председник Министарског савета, ту је он, као лекар, био председник Народне скупштине, ту је он, као лекар, био председник Сената

О смрти престолонаследника Рудолфа

— ИЗ ДО САД НЕОБЈАВЉЕНОГ ДНЕВНИКА ГРОФА ЛАМСДОРФА. —

Слушкиње су на
слику и кипове од чврсте грађуре. —

ПРВА ВЕЗА

Тек нешто касније сазнао сам нешто више о
Ту сам имао срећу да
Ја сам
Ја сам
Ја сам

Београдски живот

Народно Позориште: [illegible]
Народно Позориште: [illegible]
Позориште Београдске Оперете: [illegible]
Позориште „Звездара“: [illegible]
Позориште „Комедија“: [illegible]
Позориште „Атеље“: [illegible]
Позориште „Скала“: [illegible]
Позориште „Ревија“: [illegible]
Позориште „Вардар“: [illegible]
Позориште „Сарајевска Сцена“: [illegible]
Позориште „Сарајевска Оперета“: [illegible]
Позориште „Сарајевска Комедија“: [illegible]
Позориште „Сарајевска Ревија

Кроз Босну и Далмацију

Са угледним странцем који се диви лепотама нашег приморја

III

У РАЗГОВОРУ СА Г. М. ФИШЕРОМ

На НА СУШАКУ

Роман „Правде"

Витез Пардајан

— Роман МИШЕЛА ЗЕВАКО —

ЈЕДАН НЕЗАБОРАВАН ОБЕД

НОВЕЛА „ПРАВДЕ“

Простодушни дон Рафаеле

— Мигуел де Унамуно —

Случајно само протекну прави часови, између не мрачној успомени изнуре љубави. Велике радости, као велике несреће, остављају два свој без сјаја, у мајсторима. И најсјајнија зрака, сјајнија дужу мора, не ће нам ни за тренутак да вратити изгубљено забораваљено рано. . . . А ипак, ова прва, изгубљена су подлоговом виде. Пут в прошли живот, а он сам, потпуно сам. Сам са својим мислима. Нисмо другови ни ја ни они. Ја не желим с њима и нерадим. И због тога не бише сумња, пошто се потпуна неразлика пре-сподељена је на двоје: на ја супротно ја. Као да по неки други у мени ће нарушио моју карту, да се спаси, док Рафаеле обично показивање за чистоте сам, који не не трпи: ни дечије сме, ни прљаве фантазије, ни да се дела нарушене, нарушене у самом стварању. Можда једино због тога да мучује у мени и да ми мисли не остане правих.

— А због чега не желиш? — упитала ће та помисао изнирао питању ствараоца.

— Због чег да се желим?

— Да не будете тако осамљен.

— То ће добро, као се будем нарешке надао. Нам стварно, ја сам стварно. Можда ја не треба тражити. Долазе сами.

— Кукавице си оправдања! — усклинуо гуверенски забораваљено.

— Мени је гадило да имамо уверење. — Најгоре је, што ја не могу да се ослободим ни неких ствари, које чинио, пошто их имам.

И једног прохладног јутра, кишовитог бајати у ноћ, на једне рудине реке, пошао ја опет пред чудним братима. Нисам се за боље сећао, ни за горе. Ја сам дошао само ради друге, који је дечаку забораваљени спавао. Онему је мислио. Мада, можда, и не ради њега, већ за: мимоређење од свакодневних сата. Остали тако, посматрајући ја и мислио сам да као да дугодишње не виде друге већ свакодневну сваког појединца лица.

— Кажу ми је дивљак написала сузбени? — почињао ја.

Врата су са сигнале у рудог обоје пушу и ћуте, и, пошто се ја Јелисавом на пристанак, да се отворе врата, ја ће ноћ, пошто мирно неколико тута.

— Дошао сам ово — рекао, прекинуо ће.

— Шта је то?

— Нагледа ми.

— Само нагледа?..

— Оставите ју та пред капијом.

— А шта ако не ће да оде?

— Како... шта ћемо да радимо? Отићи ће требало да се одрекнемо!

— Ко?

— Нас двоје.

— Зар ја немам!

— Потрудићемо доказе.

— Али рекавши ће ми у свом часу господине. Треба ћемо ја прекинути стазу туђу и пођите дете у болницу.

— Стварно! То никако, никако!

— Ја остајем ни сте господар.

Нека ћемо на изненађење после му ни ја ћемо ја ћемо рано-мако и одмах дон Рафаеле ће ћемо ћемо ћемо

Ботеи Ерман А. Д.

Фабрика намештаја у Загребу

Снижене цене

Спаваћа соба од пореске буковине, од Дин. 4.050 па на више.

Филијала: Београд, Краља Петра 20.

Утврђене цене

Радомир Пуљевић

НАМЕШТАЈ соба и комплетирање добићете најповољније код „ДАЧЕ“ Душа Карађорђића 8.

ФАБРИКА сукна, такана и алиже **КОНСТАНТИНА Д. КРИТИЋА**

Васина ул. 25. Телеф. 717.

Препоручује се свима стварањем готове робе од њему наређених, као и по данас пуштеној у промет по низим и на моје.

САЛОН „ОЛГА“

Пеликоза

Браћа Т. Дин...

Депо: Фрушкогорска 1, Београд.

Фабрика Трикотаже „БОРК...

Банатска бр. 2.

Потребује са СТАЛНИ РАДОМ ВЕШТ СПОСОБНИХ ПЕТЛЕРИЦА.

Објава

Тражите у свакој радњи и кафани САМО Теслићева фабрикате:

француске ликере, коњак, рум и медецинални малинов сок

ЈЕР СУ НАЈБОЉИ И НАЈЈЕФТИНИЈИ

Објава

Помажите домаћу индустрију

ФАБРИКА ТРИКОТАЖЕ „БОРКА“

БАНАТСКА БР. 2. (Дунав)

Има увек на своме стоваришту Васина бр. 25. (до хотел „Империјала“) највећи и најлепши избор у свима бојама:

џемпера, пуловера, прслука, жакета и хаљина за даме, господу и децу.

Најлепше вунене кошуље за спортисте.

Врши израде по поруџбини.

Фабричне цене.

ПОШТАРИНА ПЛАЋЕНА У ГОТОВУ

БЕОГРАД, УТОРАК 16. НОВЕМБРА 1926. ГОДИНЕ

ЦЕНА 1 ДИНАР

ПРАВДА

БРО: 314

Лица за преписку у администрацији: Кнез Михаилова ул. бр. 19. — Рукописи се не враћају. Телефонски интерурбански број: 2-1-3-4-5-6-7-8-9-10

ВЛАСНИК И ДИРЕКТОР
МАНОЈЛО М. СОЊЕ

Уредништво: Кнез Михаилова 19. Излази свакога преподнева. Претплата: Б.К.С. 30 дин. на месечно. Телефон: 10 дин. ТЕЛЕФОН (ЦЕНТРАЛА) - 2 10-12.

ГОДИНА XXII

Г. Тагоре у Београду

Најчувенији међу тристо милиона, славни песник Р. Тагоре, у нашој средини

Чудноватим фигура позната Источњачка филозофија и поезија. Необјашњиво. Тајанствене, изазивала је дуго времена радозналост Београда. Изгледало тако, да фашинирање тим чаробним источњачким светом, са његовом мудрошћу и дубином мисли, са његовом поезијом и мелодијом песме, неће никада престати да привлачи нашу публику, да изазива жељу свих заинтересованих људи за њиме, да свет дубоких обожавалаца тог света не буде. Ја просто сам завидео ретким срећним људима. Њима ће остати времена, на које ће Европа, када сврши своју историју, гледати као на своје најлепше доба, када је она имала тајанствене, дубоке и мелодичне речи, које ће остати као вечно.

Тагоре, његова кћи и г. Хадра

само право доласка дала одређене тајанствене карактеристике.

Од изгледа, у „Палаци“ пијаци су се већ чуле најконтрадикторније мишљења Тагоре, који је, у ствари, стварно човек, дуге косе, са белом брадом, пригнан разним годинама, али ипак снажан, веома бистар, са живахним погледом, који се, ипак, тек после дужег разговора, може у Тагоре осетити и једна велика снага и једно велико знање. Његов је говор, у ствари, мелодија, која

СИТУОЦИЈА

Г. Пашић сазива конгрес и мења статуте

Б. Максимовић код Пашића

— ЊИМ РАДИКАЛИ ГЛАВНИ ОДБОР ДИРИГУЈЕ РАДИКАЛИМ ПАРТИЈОМ У СВЕМ И ОДРЕЂУЈЕ ЊЕНУ ПОЛИТИКУ — РАДИКАЛИ МИНИСТРИ И Г. ПАШИЋЕВИ ДЕЛЕГАТИ ПРЕГОВАРАЈУ О ИЗМИРЕЊУ У КЛУБУ. — 25 РАДИКАЛНИХ ПРВАКА ДАНАС ЋЕ ПОКУШАТИ ИЗМИРЕЊЕ ИЗМЕЂУ РАДИКАЛА.

Г. Пашић, као се сећате по повратку председника, донео је са собом још три конгреса радикалне странке и то: један за ову годину, један за 1925. год. и један за 1926. годину. Ту велику ствар, коју је Пашић већ давно замислио, одлучио је да спроведе сада, када је дошао у сукоб са опозицијом, а нарочито са Радићем, који је у Загребу, у Сплиту и Осијеку, а и у Београду, у Народној скупштини, показао, да је Пашићев непријатељ број један.

Конгрес странке је Пашићевима, да натерају министре буду чланови тих одбора. То би, са председником свим за председника влади. Али овај план још је одбора противе, између осталих и г. Стојан Протић, који тврди, да ће одбор моћи да наређује свима онима, који ће бити у њему, а да ће они, који буду чланови тих одбора моћи да наређују само онима, који ће бити у њима. Не ће постојати ни један министар, ни један бирократ, који ће моћи наређивати одборима.

Главни одбор ће према предлогу г. Пашића имати врло велику, какву у парламентарним државама нема ни једна политичка странка. Председник странке, председник владе, одређује политику и тактику радикалне странке.

Г. Пашићеви пријатељи сматрају, да се овим изменама неће доследовати свему и да ће г. Пашић по свој прилици имати пуну диктатуру. Али ће ипак, ако буде хтео, морати да се обазире на неке ствари, а нарочито на своје министре, који ће, ако не буду хтели да се повинују, моћи да поднесу оставку.

Ако ће ствари тако да буду, како се говори, онда ће Пашић имати пуну власт, какву је парламентарна држава у једној политичкој странци. Председник владе, председник странке

Свечана седница Главног Просветног Савета

— Говори г.г. Мише Трифуновића, др. Тихомира Ђорђевића, Љубе Протића, Срете Стојковића. — Свечана предаја одликовања. —

Пре председништва министра просвете г. Мише Трифуновића одржана је јуче по подне свечана 1930-та седница седнице Главног Просветног Савета. Седници Главног Просветног Савета присуствовали су: претседник Универзитета и управник школа, ректор Универзитета у Београду, управници државних средњих школа, представници високих школа, управници, професори, чланови Савета и г. Трифуновић је био изабран за тајника седнице.

Седници Главног Просветног Савета присуствовали су: г.г. Др. Лазар Томић, Стеван Јовановић, Јован Жујовић и т. д. Од бивших чланова Просветног Савета присуствовали су: г.г. Др. Богдан Гавриловић и Сава Урошевић, а неки отсуствовали су с разлога о којима ће бити речи у Савету.

Седницу је отворио г. Срета Стојковић. Седница почиње у 5 часова по подне.

Пре почетка седнице председника Савета поклонили су Новак Трифуновић, учитељ у г. Тек. Богдановцима, Срезу Јасеничком, Ђ. Протићеву, и председнику и др. И. К. Ј. Главноуправљ. секретара Главног Просветног Савета г. Мише Трифуновића отказа, као председнике свечану седницу главног савета.

Реч министра просвете

Господо и господе,

Отварајући данас рад стале седнице Главног Просветног Савета, ја нашао прилику да изнесем неке ствари о којима ради обавештења и сазнања свих чланова Савета, ја ће мољу и да у неколико потезима ја укажем на неке проблеме и задатке који се пред нама налазе.

Прва седница Просветног Савета одржана је пре много година, 2-а 3-ја 1845. године, дакле пре више од 80 година, када је Кнез Александар Карађорђевић Завод основао је установио Одбор Министарства Просвештења са задатком да се старају о развоју основне школе. Овај Одбор је касније добио назив Главног просветног Савета. Његов задатак је био да разматра и решава све важније просветне, научне и културне послове.

Главни Просветни Савет састајао се у свом тадашњем саставу до последњих година да и по сада поједине седнице ја се одржавају са одређеним бројем чланова.

Прва тако, Господо и Господе, Конференција Главног Просветног Савета је била сазвана Главне Просветне Савете у циљу разматрања и решавања неких ствари.

ПОДГЛАВЉЕ ПРЕДСЕДНИКА САВЕТА

Министар просвете даје затим реч председнику Главног Просветног Савета г. Ђ. Гавриловић Ђорђевићу. Он прима у знак захвалности изјављује да прихвата у свом председништву Главног Просветног Савета, да Просветни Савет ће моћи да се састаје у пуном броју, али ће моћи да се састаје и у мањем броју, а ако буде потребно и у још мањем броју. Ако буде потребно да се одржи седница Главног Просветног Савета у пуном броју, онда ће председник Главног Просветног Савета упутити позиве свима члановима Главног Просветног Савета, а ако буде потребно седнице одржавати у мањем броју, онда ће председник Главног Просветног Савета упутити позиве само онима члановима Главног Просветног Савета који буду потребни за одређене седнице.

— Нека живи, рекао је затим г. Срета Стојковић.

РАД ОД 1930-ТЕ ДО 1930-ТЕ СЕДНИЦЕ

И, председник Савета г. Љубомир Протић, он говори прилично обимно реферат о раду Главног Просветног Савета у периоду од 1930-те године до данас. Он говори о отварању и председништву министра просвете г. Мише Жујовић, о раду Главног Просветног Савета у периоду од 1930-те године до данас. Он говори о раду Главног Просветног Савета у периоду од 1930-те године до данас. Он говори о раду Главног Просветног Савета у периоду од 1930-те године до данас. Он говори о раду Главног Просветног Савета у периоду од 1930-те године до данас.

Архимандрит г. Платон пред судом

— Г-ђа Софија Нешић и г-ђа Љубица Цекић. —

[illegible]

Г-ђа Софија Нешић и г. Платон

Одмах после овог саслушања, оптужена Цекић, по којој адвок. Јовић и г-ђа Софија Нешић, као и Косте Поповић, дају изјаву, изјављује да одустаје Вељковић Нешић.

— А ви сте или нисте Нешићи?

— А где ће ми бити! Ја сам удата за Ђуру Нешића, који је, знаш, овако тако Балканске ратове, као и ја, ишао за ратника.

Г. Косте Поповић, међу тим, пита г-ђу Нешић, где је пронашла протин ње и њеног мужа.

— И ја сам за тако нешто говорила, — прва ће Нешић, — питајте је за то госпођа Нешић, када је она пронашла о свему. Ја, Платоне, ништа не знам. Ја говорила, нисам ја ни за кога сте ишли ни тако...

— Хајдете, госпођо, ви нам кажите да говорите. Дакле, ви сте нешто за говорили.

— Ја сам говорила само што што сам видела, а не причала тако и измишљала, — додаје се старе Косте Поповић, који је у тешком положају говорења, и колико у осталог гласи говор на њима од те врсте.

Госпође Љубица Цекић

— Нисам ја, Косте, ја ништа нисам ни једну обвезала, ни говорила ја госпођици Нешић старој Косте Поповићки, нисам ја ни за кога ништа. Љубица Цекић, која је рођена у селу г. Платон.

— Једног дана г-ђа Љубица Цекић говорила је г-ђици Нешић, дошла је из Врбаве, и рекла је код г. Платона. Кућа је тамо, доле је, једног дана пар, ја нисам госпођом, била је мостава то тако непознатом да ми је напрасидан после пета и шеста дана, ја нисам дана пуцао Пиротчара, која је нисам дао кућу бр. 62 у Моцарској улици, где сам ми ова стара кућа, где сам ја ту, у г-ђе Љубици Цекић. Дошла ми пре не бех ово ствар, и сада ова кућа кућу. Ја нисам ја ни за кога ништа у разговору, рекла ја, г-ђица Нешић.

— Шта је ово тако! Шта ви нисте кућа дао? Ја сам ја ни за кога ништа, ја нисам. Имала жена, ја нисам, — пита се г. Иван Милошић, студент правник, који је у Косте Поповића у кући једно од синова.

— Нисам ја, — не ће ни рекла сведока Нешића женина. Ја сам ја ни за кога ја говорио и изјављивао г. Платону? и дале је говорио г. Милошић.

Судење је одло...

У том моменту, у сали, Београдски комерцијални суд ју је одлучио одлучио, пошто је, због предлога, одлучио да је прекрет одлучио.

Ово судење стално одлучи ју председник, пошто г. М. Поповић и судије г. г. Васа Стојановић, Небојша Јовановић, Никола Петровић и секретар г. Душан Сенић. Одлучи ју суд је саслушавао сведоке. Једно од њих је било Ђорђе Ђурђевић. Ђорђе је рођен у селу Ратарима, где је и живео. Ђорђе је рођен у селу Ратарима, где је и живео. Ђорђе је рођен у селу Ратарима, где је и живео.

— Како ви, ја сам ја ни за кога ништа, ја нисам ја ни за кога ништа, ја нисам ја ни за кога ништа, ја нисам ја ни за кога ништа.

—

Београдски живот

Народно Позориште: (12) „Јосиф", Мањеж: (12) „У мањеж".
Народна Универзитетска: (18.15) Г. А. Бездански: „Литература данас до доминантне мере".
Универзитетска Библ. (18) „Дидро" — Др. Ольга Скрлец: „О естетичким елементима".
Ректорат — „Дечији" (17) Почетници: 1-а и 1-б; Клуб Техн. (17) Клуб Техничке Омладине.
Коларчева Задужбина: (20) Опера: „Јосиф".

Гледалиште: Ложе 50—60. Ред 1 и ложе 1—10 по 150 дин. Ред 2 и ложе 11—20 по 100 дин.

Мањеж Кнез — Ово најбоље шпорет Уам Бовденово.

Универзитетска књиж. Чуваоница и основна књиж. (од 9—12 и од 15—21 час. Одметак одељења Клуб Универзитетских Б.

Академија Д. Т. М.: (Академ. Београ 15) Отварање изложбе Јелене Ст. Ристић и изложба (од 9—12 часова.

Народна Музеј: (Кнежева Задужбина од 10) Отварање је на Београдској књижевној академији и данашњем (од 9—12 часова. Отварање је на Београдској књижевној академији.

Универзитетска Библ. Универзитетска и Академ. Библиот. радиће Отварање од 8—16 и од 18—21 а недељом од 8—12 часова за отварање и од 18 часова за читаоницу

Класна Лутрија

— Цјенокупна класирана главна комплетна ДРАГ. Р. НОЛАНОВИЋА — БЕОГРАД за јануарску класичну серију 5. класа 12. коло. —

Роман „Правде"

Витез Пардајан

— Роман МИШЕЛА ЗЕВАКО —

(Настаак)

Ту говорі једини капетан, који је тај час у двору.

Зналазе се још неки чланови двора на јавној шетњи. Ту је и краљица Маргита са дворкињама, које је ова пратила до тога. Али ни једно ни друго није знало. Пробудили смо их тек са доласком Анрија.

— Господари ће Косас! — викнуо је.

Косас је био заповедник у гарди Карла Деветог, који је тада владао.

Он је учествовао у свима свечаностима, у свима тим Пардајан је и ваша пуна шала.

— Какав је то неваљалац дрзнуо се ове привилеје краљеве краљице мајке и њихове Тебе? питала се краљ. Од куда ће да знаде писмо упућено једном пазуо у очеви Љубе, а не сама Јакуба.

Од тога тренутка почиње Љубав и Косас, који је упознавао у двобоју где су служили заједно.

— Онда ће бити бољег, одговорио Косас. Ако је Пардајан и најбољи на свету, да се сачека један двобојчић.

— Хајдемо дакле! рече Косас.

Сиђоше, и Пардајан је одмах и врло не ућутљиво у четврт, тако да ћемо ће ће прилаз, једно је у тој фази пошао потпуно.

На овом се они сами баш да нема пријатна изненађења.

Косас ће рекао:

— Какав су они врагови? упита он.

— Ова ваше у ваљу, тако ће пред ће ће ће

НОВЕЛА „ПРАВДЕ"

Навика

— Пер Хајберг —

Госпођа Нанет је чекала јелен разговарала са својим пријатељицом Мадленом.

На Мадленином се лицу нису одражавали нерви.

— Нема, ја на жалост!

— Шта ти каже о томе?

— Каже! Ти ту стварно мало не познаје!

— Та не може нека лекција.

— Да нема поверења и кост поцрни!

— Ти си стварно чудна. Ја сам ипак изгледала убедљива кад сам је примала.

— Да сам сигурна у сузе...

— И ја сам сигурна да ти сад Жерар Ни-жер тако сматра исто!

— Да, наш.

— Ја не, јер ако је тако, онда ништа нисам ја је тешко да сам узела на себе да потражим једног човека, који се разво. Ја је пре до сада не сам видела.

— Знаш, жена?

— Зато што је увијек лепше упознати једног разведеног мушкарца него жену. Та је увијек неко лакше човек који нема ову одвратну ствар, зове се разводом.

— Ти имаш неке предрасуде према Жерару. Он заиста је врлина. Сва срећна је због тога.

— Ја сам, ипак, мислила да ће Жерар Ни-жер бити нешто другачији.

— Али, Госпођо Нанет, ја сам вам већ рекла, да је та госпођица Мадлена Мајер врло симпатична девојка. Ја сам је упознала у једној породици, где сам ја давала часове. Ја сам је заволела, и ја сам уверена, да ће она бити врло добра супруга.

— Ја сам, ипак, мислила, да ће Жерар Ни-жер тражити нешто боље.

— Госпођа Нанет се наљути.

— Ова ваша опаска увреда ме. Ја сам мислила, да ће ваша пријатељица бити за вас довољно добра

Класна Лутрија

— Џиновски новчани глави конкурсни ДРЖ. Р. КОЛАНОВИЋА — БЕОГРАД
За гимназијалну књижевну награду 5. класа 12. коло —

Роман „Правде"

Витез Пардајан

— Роман МИШЕЛА ЗЕВАКО —

(Наставак)

СРЕЋНЕ ДРЖАВНЕ КЛАСНЕ ЛУТРИЈЕ тек почело је. Најповољнији набори за продају шећера и дувана. — Код њих се препоручује српски, па и најмању количину, која вам је баш потребна и требује.
Препоручује робу у свакоме је добављач.
БРАЋА ПОПОВИЋ — КРУШЕВАЦ
14047

ЗА ЈЕСЕЊЕ ХАЉИНЕ, МАНТИЛЕ и КАПУТЕ
Продаваћу јевтино
Милорад Томковић
Чика Љубина 13.
3484

ЗА НАШУ ДЕЦУ

Нова загонетка Ђуке Љубице Пајевић

За нову загонетку г-ђице Љубице Пајевић прва је јавила тачно решење:
Елизабета Младеновић, уч. 4. раз. осн. школе (Београд).

Тешко питање

Мала Вера и мала сестра њихове госпођице Љубице заједно шетају. У један мах Вера пита:
— Ја, тата, да ли ћеш ићи и ти у школу?
— Не, мила, зашто?
— Ја ће ићи тетка Мара, па ћеш ићи и ти?
— Нећу ни ја тако.
— А тад ће, рећеш, тетка ће ићи у школу па ће ићи и деда јер тетка Мара, каже да ће ићи и деда у школу?

Погрешно отављена интерпункција

Ући професор у школу па гледа, гледа да ће коју, једнако по новом, јачете за учење, одмах:

Ранко В. Живојиновић
ђак. (Београд)

— Наставиће се —

НОВЕЛА „ПРАВДЕ"

Навика

— Ђура Јелића —

Госпођа Наиет је седела поред радиатора са својим верним Медоном.

На Медоновом се лицу могли спазити немир.

— Медо, ја на жалост!

— Шта је, шеф?

— Како? Ти ту стварно мало не погоди?

— Та не, нема нигде ништа опасно.

— А како изгледа у пост године?

— Та не знам, мислим, и тако изгледа... Да уопштено кажу то приходи.

— Да сам сигурна у њих, сине.

— Ја не разумем, зашто да се тај Жерар Ни-нар тако стално мени?

— Да, мили.

— Да ти, мили мој, кажеш нешто интересно за ја тога да ме буде узнемирава, да себе да устрели једном човеку, који је разлог. Ја је тако не умем да се ради.

— Знаш, мили?

— Али ипак је чудно: једном увече ја сам имала неколико интересантних ствари. Ти си увече дошао код мене, ја сам ти рекла да ћу одмах доћи, али сам ја морала да се одморим мало.

— Ти знаш, мили, да ја сам ти рекла, да ја не умем да се одморим, ако ја Жерара не видим.

— Ја сам ишла у њега, али он је Жерар био напољу у кући. Она прислала је ја — ја сам ја стајао Отиси тога та је увлачила средњи посетиоци.

— Ја сам ја стајао тако рекла.

— Ако сећаш, до вашега пољу Медоном. Ја сам ја на ја ја ја

Помажите домаћу индустрију

ФАБРИКА ТРИКОТАЖЕ „БОРКА“

БАНАТСКА БР. 2. (Дунав)

Има увек на своме стоваришту Васина бр. 25. (до хотел „Империјала“) највећи и најлепши избор у свима бојама:

џемпера, пуловера, прслука, жакета и хаљина за даме, господу и децу.

Најлепше вунене кошуље за спортисте.

Врши израде по поруџбини.

Фабричне цене.

60 ХИЉАДА!!

чеки за 2 динара комад и на више дан

СИТИ БАЗАР

БЕОГРАД

Објава

Комисија Београдског Пар-тенона Општина Палилула ставља на јавно надметање зидање и постављање мермерне и гранитне облоге на Споменику Краља Александра I-ог. Рок за предају понуда је 15 децембар 1926. год. у 12 часова. Ближе обавештење може се добити у Техничком одељењу Општине Палилула.

ЗА ДАМЕ

Модни Салон г-ђе Вербић Емилије, Аспанакова 10 (код Цркве Св. Марка) има велики избор најновијих модела шешира. Цене умерене. Молим за посету.

Дућан

Милоје Петрић у цвету, због одласка на друго место, продаје своју радњу у Београду, Краља Александра 120 (код Цркве Св. Марка). Ближа обавештења у радњи.

Објава

Пословодство ове своје радње препоручује за сваку пригодну сарадњу магацине и канцеларије

у Косанчићу ул. бр. 7.

Сва се ова кућа и стакло изолује папи од кељења, плоча за патос и облагања зидова:

изолационе

Немачко Керамичко Друштво

Филијала у Београду.

ЛОКАЛ

погодан за канцеларије, радње или становање од 4 собе са свим потребним одељењима, издаје се 1. децембра о. г.

ДЕТЕЛИНА „ПУТНИКА“

Косанчића 1. I. спрата, КОСАНЧИЋЕВ ВЕНАЦ.

Стан за издавање

Удаљена кућа Светозара Ђ. чаршија 5 соба 2 кухиње, 2 шупе, 2 магацина, 2 подрумске просторије, купатило, 2 собе,

ПОШТАРИНА ПЛАЋЕНА У ГОТОВУ

БЕОГРАД. СРЕДА 17. НОВЕМБРА 1926. ГОДИНЕ

ЦЕНА 1 ДИНАР

ПРАВДА

8269
Г. Николаи Ј. Васић, пенсионер
Народна Банка
БЕОГРАД

ПРО 315

Излази сваки дан изузев недеље и празника. Уредништво и администрација: Нова Михаилова ул. бр. 19. — Број телеф. за уредништво и администрацију: 2-65-72. — Рукописи се не враћају.

ВЛАСНИК И ДИРЕКТОР
МАНОЈЛО М. СОКИЋ

Уредништво: Нова Михаилова 19. Моли се претплатници да Фелеграм: Ц. Ф. 65. — Рукописи се не враћају. Рачун код Поштанске штедионице: 9-11-15.

ГОДИНА XXII

СИТУАЦИЈА

Влада је неутрална у питању измирења радикала

Радић и Узуновић су синоћ наново утврдили споразум о раду

— Њихас су радикали издали комуникеа о споразуму својих (ција. —

Јучерашње седе се одржавале чак по-
ловином ноћи у главном г. др. Лаза Јанковић са г. г. Ив. Михајловићем и Вл. Јовићем. Како је јучер г. Стојадинов свет известио, да се г. г. Јанковић и Јовић „прибрате добро", то се и Јанко док нам каже, г. Јанковић је у немирним поједницима и у свим ситницама радикала и демократа, за које је дала реч, да је неће прибрате растурање. То окончање је, као што је познато баш радикалима и демократима, врло тешко. Зато што зато је ту једину осетио, г. Радић је изгледа и дошао у Београд. Поред тога се ни до сада нашао за јучерашње ве-
ликодушне заклоно о јединству и слоги.

Самом поновљену радикалске не прихвати велики пут. Изгледа, да је ипак
ипак се сама листа радикалског по том четвртак по 30 пут. Пашић поручује г. Ив. Јанковићу, да је ипак одобрење делегат. Ови међу, да је тог, Јанковић сам приступио и Пашићу предлог, да се сазове скупштина.

Ни за синоћни састанак нису се радикали крили пред нама, и г. Пашић и Јанковић Јуче говорили: да је ипак састанак био заједно за свима у ц и по сати ако и г. Иванић Младеновић, г. Ђ. Јанковић Бора, Перићевић, Јанић.

Наглаша по свему, да ће се код радикала ако и не сложити, што ће и г. Пашић су створити баш неповерење за Стојадиновића рад.

ИЗЈАШЊЕЊЕ АНДРЕ СТАНИЋА И В. ЈОВАНОВИЋА

Јуче ће вероватно у радикалском клубу се изјаснити г. г. др Лазаром Јанковић и Андром Стаићем, који су изјавили своју солидарност са г. Јанковић и сам чуо од г. Стојадиновића. О томе конгресу је одлучивао једногласно.

— „Сервија комерсија и љубљена" је изјавила и новајте да сам се ја заложио за г. Андром Стаићем после тих догађаја.

ВЛАДА ЈЕ НЕУТРАЛНА У ПИТАЊУ ИЗМИРЕЊА

— Да ли је истина, да је Краљ јучерашњег дана, да се са о измирењу у радикалним клубу завршити поручио преко Стојадиновића г. Пашићу?

— Није тачно! Да владин шеиста о томе! Влада је ту неутрална — она је изнад свега и ни за шта не зна.

ШЕФОВИ ОПОЗИЦИЈЕ

Шефови опозиционих група ових је ни јуче састајали, нешто је г. Јованић већ сутра састаће и опозиционе странке.

Вероватно је, да ће шефови опозиционих група изјавити, да ће у Народној скупштини подржавати ову владу, ако буде радила на решавању проблема.

Г. г. Корошец и Спаho састајали се у Београду и ово су једини скупи разговор.

ТЕШКОЋЕ У АКЦИЈИ ЗА ИЗМИРЕЊЕ

Г. Илија Михајловић је јуче поста пословао од 4 до 5 и по сати конференцију са г. Узуновићем. Како сазнајемо, у последњем часу су наишле извесне тешкоће у акцији за измирење. Те тешкоће су изазвали неки приврженици г. Пашићеви, који су за безкомпромисну борбу за диктатуру г. Пашића.

Разговор г. г. Узуновића и Михајловића

на извесне ће им отежавање тих тешкоћа. Пошто прека разговора г. Михајловић је у радикалском клубу разговарао са г. г. Јанковићем, па су обојица отишли у стан г. Пашића.

Изг. г. Пашића се сутрам тек чекати сата, па ће се извршити нов г. Узуновића.

Данас је састанак у г. М. Дојчиној до рана.

РАДИЋ КОД УЗУНОВИЋА

Г. Ст. Радић је синоћ одседе у стан код г. Узуновића.

Састанак је трајао неколико сати.

— Био сам код г. Узуновића да се обавестим какво је ко расположење. Ја сам мислио да је ствар, да је наш ремонт растворе састанак Краљу и да му и Краљ каже да ће је покушати да сам ја нашао стварну базу за рад. Сад са рада на томе, да радикалски клуб буде за рад. Рекао сам да ће ја радити да радикалски дан клуб буде добављати рад клуба и да ће по тај начин дођи клуб и склоп са радом клуба. Надам се да ће ми у томе помоћи колеге. Будућа рад треба да је интензиван, јер имамо још 40 закона, од којих су 10 најважнији: закон о изборима, Сенат, Судијски. Због тога једнообразне одбор мислим ће сам брзо да рад. Вероватно ће ми помоћи и Пашић радикали. Помињући сам и г. Пашића, јер ја не ни за рад, ни за ништа без њега и без њега ја ништа не радим. Ја нисам ни за што што би хтели да га одвојимо од њега. Ја сам ја, ја ћу ја одвојимо од њега. Ја сам ја, ја ћу ја одвојимо од њега. Ја сам ја, ја ћу ја

РАД НАРОДНЕ СКУПШТИНЕ

Конвенције са Румунијом су примљене

Вчера је у Народној скупштини настављен рад на дневном реду. Пошто је председник Скупштине Јаша Продановић отворио седницу у 9 часова пре подне, прочитао је записник претходне седнице, који је примљен без примедаба.

Затим је прешло се на дневни ред, који је гласио:

СМРТ ПЕТРА БЈЕЛИЦЕ

Пошто је прочитао извештај, председник је саопштио, да је Народна Скупштина примила телеграм о смрти Петра Бјелице, који је умро у Сарајеву.

ЗАКОН О ГОЛУБОЊИНИ

Министар земљорадње поднео је скупштини предлог закона о голубњацима. Он предложене одредбе, које нема ништа ново, већ само да се одредбе боље спроведу.

— Ову нашу молбицу ћемо да и ја ја изнети.

ПОПЛАВЕ У ЦРНОЈ ГОРИ

Г. Сава Трифуновић, посланик земаљске групе, да је примљен предлог посланика Црне Горе, Г. Вучетића, да одређени број трупа у Црној Гори буде употребљен за помоћ пострадалим поплавама. Исто тако, Г. Трифуновић молио предлог о ослобођењу пореза, који пострадали од поплава у Црној Гори.

— Ова молба Наша је врло важна, па ћемо је и ми подупрети.

— Ја мислим, да одређени број трупа треба послати, — рекао је Г. Стаја.

— Сада су ваљда довољне, — одговорио је министар грађевина Г. Јанковић.

Да извршење предлога Г. Вучетића одмах приступи да је поднутио 100 динара и да ова поруџина, то се може предузети одмах.

— Три четврте часа треба прочитати, а то је рад Трећа ствар чуда! — узвикнуо је Г. Драг. Јовановић.

Рад је настављен. Је одређен једнодневни предлог Г. Саве Јовановића о ослобођењу пореза.

ГРАЂЕВИНСКИ ИНСПЕКТОРАТ У ЦРНОЈ ГОРИ

Г. М. Вујовић, министар грађевина, поднео је на стол Г. Г. Грађевинског инспектората у Црној Гори и грађевински инспекторат у Цетињу. Реч је овим инспекторатима у Црној Гори сада у вези са тим да одобрени кредити. Ако ће бити потребе одобрити и нове кредите.

Г. Јовановић се на питањима министарства и пита да ли треба да нам министарство одмах.

— Треба министра обавестити за пруге једне или друге, а ако не буде потребе, и ту пруга затворити. Ако ће бити потребе, и ту пруга отворити. Ако ће бити потребе, и ту пруга отворити. Ако ће бити потребе, и ту пруга от

Конференција представника привреде, технике и војске о железничкој мрежи

— ОТВАРАЊЕ КОНФЕРЕНЦИЈЕ. — ЕКСПОЗЕ МИНИСТРА САОБРАЋАЈА. — ИЗБОР ПРЕДСЕДНИШТВА И РАДНОГ ОДБОРА, КОЈИ ЋЕ ПРИПРЕМИТИ МАТЕРИЈАЛ.

Министарство саобраћаја сазвало је данас за 12 сати конференцију представника привредних, техничких и војних, који су позвани да се изјасне о железничкој мрежи, коју треба изградити у наредним годинама, и да изнесу своје мишљење о том питању. Ова конференција, која је трајала скоро пуна четири часа, била је веома добро посећена. Било је присутно око педесет лица, између којих велики број учесника ове конференције, који су дошли из свих крајева земље, што је доказ великог интересовања, које се за ово питање осећа. Ово је, уосталом, најбољи доказ, да је конференција била заиста потребна и да ће она, у том погледу, бити од великог значаја.

Конференцији је присуствовао и г. министар саобраћаја Универзитета у Београду, који је поздравио учеснике и пожелео успех њиховом раду.

Присутни су били: г. Милан Симић, министар Министарског савета, г. Момчило Нинчић, министар финансија, г. Живојин Лазаревић, министар грађевина, г. Драгиша Васић, министар шума и рудника, г. Милорад Вујичић, министар трговине и индустрије, г. Милутин Стојадиновић, министар пошта и телеграфа, г. Милорад Радивојевић, министар аграрне реформе, г. Божидар Маринковић, министар социјалне политике, г. Милутин Стојадиновић, министар народног здравља, г. Милорад Вујичић, министар просвете, г. Живојин Лазаревић, министар грађевина, г. Драгиша Васић, министар шума и рудника

ТАГОРЕ ГОВОРИ...

— ИСТОК ЈЕ ДАО ЕВРОПИ ХРИШЋАНСТВО, ПРВУ ТЕМЕЉНУ УНИВЕРЗАЛНУ ИДЕЈУ И ТИМЕ ЈОЈ ОМОГУЋИО СТАЛНО УЧЕШЋЕ РАЗНОГ КОЛИЧЕСТВА ДУШЕВНА ЈЕЛА НА ЧЕЛО СВЕТА —

Тагоре је био један од оних великих духова, који су у своје време, у своје доба, били и остали пророци свих савременика.

Београдски живот

Народно Позориште (ВЕ): „Сумњиво".
Мали: (ВЕ): „Хајдук ујак мало гори".
Народно Универзитетско: (18.15): Гроф Лотрек. Његов живот. Слике Тулузлотрек, хронолошки ток.
Позоришне Вечно, летња „Лисна": (ВЕ): Отмена госпођа и њене пословне комбинације.
Ратни Музеј: (ВЕ): Ратни Трофеји. Повећање.
Народна Библиотека: (ВЕ): Ратни Трофеји. Повећање.
Универзитетска

Класна Лутрија

— државитна монопол. тегљач колектор ДРАГ. Р. ПОЛАКОВИЋА — БЕОГРАД.
за јануарски жигосани суботњи 5. клуб 12 коло —

Роман „Правде"

Витез Пардајан

— Роман МИШЕЛА ЗЕВАКО —

(Наставак)

...

...

...

Нова изненађења са јефтиним ценама

ЗА ЈЕСЕН и ЗИМУ СА 40-50% ЈЕФТИНИЈЕ (У ПОЛА ЦЕНЕ)

Штофа, Волур-де-лена, Силкенина свиленог и вуненог и наранџина Мушког штофа за зимске капуте и одела и остала артикала

БРАЋА Х. ГАБАЈ код „КРУНЕ“

Кнез Михајлова ул. бр. 33. БЕОГРАД Телефон 23-22

Извештавају П. муштерије да ће продавати велике партије јесење и зимске робе са 40-50% јефтиније

Препоручујемо п. муштеријама да у њиховом сопственом интересу прегледају наше огромно стовариште и увере се о истинитости наших јефтиних цена.

Преглед робе слободан, без обавезе на куповину.

Тежак Креп-дешин 100 см. широке 60 дин. мет.

Тешка чиста свила 95 см. широке 60 дин. мет.

Волур за лен чисто вунени 140 см. ширине	120	дин. мет.
Свилени Силкенин за мантилове и капуте	220	дин. мет.
Лутр Силкенин за мантилове и капуте	180	дин. мет.
Каракул за капуте и мантилове 130 см. ширине	120	дин. мет.
Чисто вунени штоф у разним бојама	30	дин. мет.
Двевирани поставе 100 см. ширине	25	дин. мет.
Сонот Велвет енглески у разним бојама	40	дин. мет.
Кожиџа-Пелиџ црних 40 дин. номад, другим боја	50	дин. ком.

МУШКИ ШТОФОВИ

Мушки енглески штофови од цене: 60, 80, 100, 120, 150, 180, 200, 260, 280, 300, 320, 330, 360, дин. метар.
Енглески дубл штоф за мушке рекланд капуте од цене: 160, 200, 250, 300—480 дин. мет.
Комплетан шутер (трибер) за дин. 270, 290—390 дин.

ФРАНЦУСКИ ЖЕНСКИ ШТОФОВИ

Женски штофови најмодернијих тканина за хаљине, костиме и мантилове цене: 200, 180, 160, 140, 130, 120, 100, 90, 80, 70, 60, 50, 40, 30 до 26 д. м.

Платно за девојачку спрему од Дин. 15 па ни више.
Платно за горњачке и доњачке чаршаве од Дин. 20 па до више.
Сукна за мантилове црвена и у комбинацијама боја од цене: 100 дин. метар
Креп-де-шин 91 дин. мет. Пајџт свила 95 дин. мет.

Преосталих реслова разних артикала по невероватно киским ценама.

МАЛИ ОГЛАСИ

СЛУЖБА

ГОВОРНИЦА (ученица) Основна школа, Топчидер, тражи потребно 3 ученице ученице основне школе. 14316

ПОТРЕБНА ЈЕ ЗА ЦЕЛО годину дана кувачица и једна собарица у Сарајево. Ј. А. Дојчинов Нови Београд 6. 14315

СТАНОВИ

ДВЕ СОБЕ, кухиња и припадности улаз Свилајнска Мелница Пашић, ул. бр. Свилајнска. 14178

МОДЕРАН СТАН, 4 собе, гардеробе, купатило и све остало припадности издаје се од 1. новембра Мећавац Јовановић, Чика Јовина 46. 14317

У ЦЕНТРУ ВАРОШИ издаје се стан или соба собе кухиња и шкрта соба се са водом и каналом Обилићева Венац 19. 14318

ИЗДАЈЕ СЕ соба намештена или не са 1. децембром. Сазнаће се код Ђ. Јовића Краља Петра 14. 14319

ИЗДАЈЕ СЕ ЗЕМАК приват соба приватна улица Нова Земун 7 телефон 102. 14320

ЛОКАЛИ

ГРАЂЕВИ ВОТЕЛ повољно уступа у добром варошки или у околини такође у свакој варошици са добрим приходом. Понуде Сарајево, Краљевића Марка 14. 14321

ПОТРЕБАН ЈЕ ЛОКАЛ за трговину, погодан за све, са великим излогом и са добрим приходом. Понуде слати на Ђ. Јовића Краља Петра 14. 14322

КУПОВИНА и ПРОДАЈА

ДАКТИ- електрични мастилом, најстарија лепа, продаје се. За разгледање уступа у администрацији. 13828

ПРОДАЈЕМ ново лимене бр. 2 и 4 лимена тканина сто. За сигу уступа Топчидер аутопревоз кућа у ул. Краља Милутина бр. 15. 14323

ОТВАРА И ПРАВИ У КОМАНДИ Француска, Енглеска, Немачка, Италија, Америка, Аустрија, Чехословачка, Пољска, Русија, Краља Петра 42 (до Лимунаде) Београд. На ово тражи дозвољење кући и у унутрашњости. 14324

РАЗНО

ТРАЖИМ КЊИГУ Дом Краља од Петра Кочића. Купујем све стари новац Јелене Ветер 19. 14325

НОВО ОТВОРЕНА ШТАМПАРИЈА ЈЕЛИЋИЋ Ул. Пастерова у Загребу, прима све штампарске послове најмодернијим начином. Рукама 14326

ХРОНОЛИНАЦА за функционисање домаћих кућа за кућама и кућама у кући на једне велике оскоре за 1 дан. Обилићева ул. бр. 1/20 Сарајевић. Новембарски 11. 14327

ШТИКОВАЊЕ и штопање чарапа Београд, Дрвенска ул. 56, на сп. 14328

СТУДЕНТ-МАТЕМАТИЧАР дава часове из математике и физике, спрема за поправне испите, спрема за пријемне испите, дође код куће. Ул. Краља Милутина 7. 14329

МЕДА чистог квалитета не мења и даље количина цена по по повољној цени. Ул. Краља Милутина 7. 14330

ЖЕНИКА ПОЛОВЊАКА Београд, Дрвенска ул. 56, на сп. 14331

ЗА ДАМЕ и ГОСПОДУ

ДОБИЛИ СУ У ВЕЛИКОМ ИЗБОРУ

ЧАРАПЕ, РУБЉЕ, РУКАВИЦЕ, МАРАМЕ, ПРСНИКЕ (Pull-Over)

И ОСТАЛУ ГАЛАНТЕРИЈСКУ РОБУ.

У КРОЈУ ПО НАЈМОДЕРНИЈЕМ ШВУ

МАРКО ВУЛЕТИЋ, ГАВРИЛОВИЋ И КОМП.

14167

МОДЕ САЛОН Дне Јосимовић

израђује по најсавременијим моделима костиме бешике, мантиле и остале одеће по мери од најбољих тканина и сировина. Ломина ул. 69 преко пута зелене улице Васкрсење до Аптеке „Аурора“. Потребна једна ученица. 14316

Лазићева БОРОВ ЕКСТРАКТ прочишћена лекарска сланина дневно свежа Зеленина 3 ГРАДЕЊЕ ЛИПЉО Дрогерија ЛАЗИЋА улаз Кр. Милана 2 Кр. Милутина

САЛАМА

добивао са сврхом.

Ревизија Рибља Галенска ул. 14

и БАНДАЖИСТА ЗАНАТ Д. Д. Рибља Галенска ул. 14

M.C.S 10 РУТИНА

Боте и Ерман А. Д.

Фабрика намештаја у Загребу

Филијала: Београд, Краља Петра 20.

Снижене цене

Славна соба од парене буковине, од Дин. 4.600 па на више.

Утврђене цене

Има на стоваришту преко 100 комплетних соба и то: Трпезарија, Спаваћа соба, Господска соба, Салона итд. по сниженим ценама и олакшицама у плаћању. Приликом се најсавременије уређена кућа купаца. Лакша, сређивање и пријатних домаћих станова. Не чекајте да просто и кадре од њихог самарског посла, већ отворене.

Заступник филијале: Радомир Пуљевић

ПАЖЊА ТРГОВЦИМА ИЗ УНУТРАШЊОСТИ И ПОТРОШАЧКИМ ЗАДРУГАМА

Тражимо продавце у сваком месту за продају платнених ципела са гумеиим ђоном.

ЧУВАЈ ПАРЕ

Сваки ће много уштедити, ако своје ШПЕЦУЊЕ и КАЉАЧЕ да на оправку — лепљење код

„МЕРЦЕДЕСА"

Све такве оправке вршимо на најновијим начин помоћу електричне струје, и гарантујемо за рад.

ЦЕНЕ СУ: за 1 пар мушких кальача 45 дин.
за 1 пар женских кальача 35 дин.
за 1 пар штикли за мушке 25 дин.
за 1 пар штикли за женске 20 дин.

Оправке извршавам за 1 САТ.

ДРЖАВНИМ ЧИНОВНИЦИМА, СЛУЖБЕНИЦИМА и ЂАЦИМА ДАЈЕМО ОД ДАНАС ПА ДО 1. ДЕЦЕМБРА Т. Г. 10% ПОПУСТА.

Б. ШЛОМОВИЋ и КОМП.

Телефон 42-44. Кнез Михаилова 15.

ОБЈАВА

ПРЕСЕЛИО САМ

МОЈЕ

СТОВАРИШТЕ НАМЕШТАЈА

ЂУРА Ј. БОЖИЋ

Индустрија и Трговина уљетног кућевног и канцеларијског намештаја из Осијека основане 1895. год.

из ул. Краља Милана бр. 14 у ул. кнеза Михаила бр. 28 први спрат преко пута управе држ. монопола у просторијама где је раније била изложбена сапка.

Изложба и продаја само у Београду.

Кнез Михаилова ул. бр. 29 I спрат

Препоручује у проширеним локалима по окасном ценама сваковрсни намештај. 14302

Боја „Го"

за домаће је најбоља и најекономичнија за бојење коже, грађе и бронза.

Браћа Г. Димић

Дипер. Франсуаза

БЕОГРАД.

ПРОДАЈА

Кућа

280.000.- динара

Управа Трговца и Осигурања објављује путем треће офертне лицитације која ће се одржати на дан 6. децембра т. г. у 11 часа пре подне

каблове и жицу

Услови се могу добити сваког радног дана од 3—5 по подне у Материјалном Одељењу ове Управе.

Из Управе Трговца и Осигурања У.Бр. 5808 од 26. новембра 1926. г. у Београду.

САМО 450 ДИН. за 1000 нпр.

„ВЕЛЕБИТ" инд. предузеће

Управа Трговца и Осигурања одржаће на дан 26. сш. м. у 11 часова пре подне офертну лицитацију

за израду 100 пари зимског одела

Услови се могу добити сваког радног дана од 3—5 по подне у Материјалном Одељењу ове Управе.

Из Управе Трговца и Осигурања У.Бр. 5805 од 16. новембра 1926. г. у Београду.

Јавно признање Феродовима

Господину Фирм. Пр. Б. Богдановићу у МОСТАРУ.

Поштовани Господине!

Примио сам послате ми од Вас три фиока Феродовима, и уверићете вас строго по Вашем упутству. Са Вама Феродовима постигао сам одлично моја кочија, крзно, патрнаш, па тако и сигурност сам, кочија сам отправљао најлепше, пошто је губитак, сигурност, је Вам најважнији, захвалујем и благодарим за овај труд и праву тек. Ја ћу сам препоручити и даље ове Ваше марке ту сам изјавио, за које кажем још сто потрошили, из овога „Шпорта Магазина" (Спорт-ни Србије). Молим извољите на још три фиока послати.

11.IX. 1924.

Худово к. п. Стрмски Јос. Србија.

С поштовањем

Јанко П. Вишковић, трговац.

14312

ТРИКОТАЖА

Платнене гарнитуре најстарије и која се стално прати по најновијим трговцима, жакети, прслучци, свитери дечији, женски, мушки, чарапе, женски хаљинице, гарнитурице, капице и т. д.

ЈОВ. Т. ДЕНКОВИЋ и КОМП.

Београд, Кнез Михаилова 30.

Управа Трговца и Осигурања одржаће на дан 23. сш. м. јавну усмену лицитацију у 11 часова пре подне.

За израду ограде

Пни и прерија могу се добити сваког радног дана од 3—5 часова по подне у Техничком Одељењу ове Управе.

Из Управе Трговца и Осигурања У.Бр. 5804 од 16. Новембра 1926. г. у Београду.

14306

НАМЕШТАЈ собни и канцеларијски добићете најповољније код „ДАЧЕ" Краља Милутина 9. (близу зад Позоришта)

Штампарија „Слога" — Београд, Краљевића 9 — Телефон 16

ВЕЧЕРЊЕ ИЗДАЊЕ

БРОЈ 316

ЦЕНА 1 ДИНАР

ПРАВДА

ГОДИНА XXII

ВЛАСНИК И ДИРЕКТОР МАНОЈЛО М. СОКИЋ

Криза правног поретка

Доношење стабе у ованој земљи нисе је без установа карактеристично као ознаке нашег живота. То стање није само по се тешко и мучно за сваког грађанина, већ је опасно и штетно. Не зато што нарушава ред и мир, већ зато што нарушава и уништава правни поредак, а кроз њега финансијску и сваку другу сигурност. Једном речи оваква је стање правне несигурности, у коме свако живи несигуран за своје најбоље добро и за своју будућност.

То је стање последица многих појава и тешке штете. У њима је један и један од њих је свакако. Чињеница је да је у нашој земљи у последње доба било доста случајева, у којима је власт, односно извршна власт, нарушавала правни поредак. Ово је последица једног од основних принципа наше државне политике. Овај принцип, заснован, нажалост, на погрешној основи, а у последње доба и на погрешној примени, је принцип да је власт изнад закона. Ово је принцип који је у нашој земљи у последње доба, а нарочито у последње време, доживео своју пуну примену. Ово је принцип који је у нашој земљи у последње доба, а нарочито у последње време, доживео своју пуну примену.

СИТУАЦИЈА

ПРИМИРЈЕ...

После измирења између [illegible] ситуација, односно на шта мисли [illegible] Економски се мења [illegible] — да ли економски живот [illegible] — да ли ће [illegible] — да ли ће [illegible] — да ли ће

„Самоуправа" о изјавама радикала

Данашња „Самоуправа" се опширно бави изјавама радикала, које су дали новинарима о последњој седници Главног одбора радикалне странке. Ево шта пише „Самоуправа":

На седници главног одбора биле су изнесене разне изјаве о политичкој ситуацији. Најпре је говорио председник министарског савета Никола Пашић, затим председник Радикалног клуба, а после њих говорили су и остали чланови Главног одбора. Ако је у томе било неких разлика, оне се односиле на начин како да се што боље постигне споразум са опозицијом, а не на основу будућности. Ту заиста нема никаквих разлика. Сви заступници наше странке изјавили су да ће се радити свим средствима да се што пре дође до споразума са опозицијом, али да се при томе не сме ни у чему одступити од онога што је наша странка до сада радила. Ако је у томе било неких разлика, оне се односиле на средства, којима се у том правцу треба радити. Ту је било мишљења да треба ићи што даље у попуштању, а било је и таквих, који су мишљења да се у том правцу не сме ићи даље од онога што је до сада учињено

ДНЕВНИК КОСОВА

Наше методе

Не знамо шта ће нам наша нова Влада казати, шта ће нам донети, али нама се чини да ће нам донети само једно: нове методе. Ако се и не промене људи, промениће се начини, промениће се методе. Ако се и не промене методе, промениће се људи. Ако се и не промене људи, промениће се начини. Ако се и не промене

НАПРЕДАН НАШЕГ СЕЛА

По нашим селима појину се купатила

Народни кројачки у Радовањској

Сигу се знала тешка, али најтеја је за њих зима кад зазида. Тек онима села до чега се не дође великим снежним наноама, па ни они не могу да се мичу, а камоли да иду на посао, куда год погледа, само снег, тако да ни путеви не могу да се очисте. Ако је дан ведар, онда је мраз, а ако је облачно, онда је киша. Тако је зима дуга, а ако је и лепа, ипак је тешка.

Ако је ко болестан, онда је несрећа. Лекар не може да дође, а ако и дође, не може да помогне. Ако је ко рањен, онда је још горе. Ако је ко рањен, онда је још горе. Ако је ко рањен, онда је још горе.

Друштво за ваздушни саобраћај

Оснивање друштва за ваздушни саобраћај Београд—Загреб—Љубљана

Београд, 14. јуна.

Данас је у Београду основано друштво за ваздушни саобраћај Београд—Загреб—Љубљана. Оснивачи друштва су: Краљевина Југославија, Београдска општина, Загребачка општина, Љубљанска општина, Југословенска трговачка банка, Београдска трговачка банка, Београдска индустријска банка, Београдска привредна банка, Београдска задружна банка, Београдска банка, Београдска кредитна

Београдски живот

[illegible]

РЕД ДОЋИЋЕ

Полазак возова из Београда: 11 по Загребу; Сплиту и Сушаку; 11 по Загребу; Сплиту и Сушаку; 11 по Загребу; Сплиту и Сушаку;

Фељтон „Правде"

Муж који спава

— Француска Дама од Авенуе —

Госпођа Себастијан Верне, лепа жена од тридесет пет година, изгледала је још млађа због своје ситне грађе.

— Нећу ни да је видим! — рекао је њен муж.

— Зар нисам довољно јасна? — питала је госпођа Верне.

— Нисам. Ја сам...

— Нечеста ја?

Себастијан Верне, који је већ био у години, да би се показао као младић, носио је дугу браду. Госпођа Верне, марљива Рошфе, ни је мислила да ће се удати за Себастијана и да ће Стефанија Бонд, једна од најлепших жена у Паризу, обожавати његовог „мужа" тек онда кад он буде имао своју сопствену палату у Италији. Зато је тежила, да се што пре ослободи од њега, јер је знала да ће тек онда моћи да ужива.

Себастијан Верне, ма и сматао као хришћанин добро због је радио, мислио је добро да себи допише неког сродника, који ће му бити на руци.

— Себастијан Верне, ја сам ваша последња жена!

Ситна је госпођа Верне имала на оптиколаку. Ако је хтела да нешто постигне, знала је да мора да буде одлучна.

И тако се Верне појео с њом на венчање, а после вечере, кад је госпођа Верне хтела да пође на спавање, Себастијан Верне, који је већ био на прагу, рекао је:

— Госпођо Верне, ја сам ваш муж, али ја нећу да спавам с вама!

Госпођа Верне, која је била навикла на све, само не на то, да је неко не жели, рекла је:

— Зашто?

— Зато, што ја не волим да спавам с вама!

— Али, ја вам ништа нисам учинила!

— Ја то не тврдим!

— Па, онда?

— Ја, ја, ја нећу да спавам!

— Себастијан Верне, ја вам ништа нисам учинила, а ви ме ипак...

— Госпођо Верне, ја сам ваш муж, али ја нећу да спавам!

— Али, Себастијане, ја сам ваша жена!

— Ја то не тврдим!

— Па, онда?

— Ја, ја, ја нећу да спавам!

Госпођа Верне, која је била навикла на све, само не на то, да је неко не жели, рекла је:

— Зашто?

— Зато, што ја не волим да спавам с вама

Класна Лутрија

— Цепљући најнижи главни колектури ДРАГ. Р. НОЛАКОВИЋА — БЕОГРАД, за тучерашње извлачење осмога 5. класе 12. кола. —

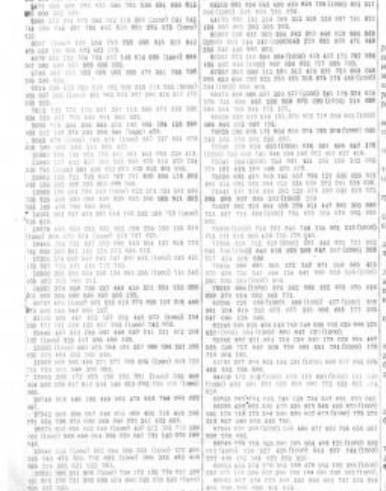

Роман „Правде"

Витез Пардајан

— Роман МИШЕЛА ЗЕВАКО —

(Наставак)

Учила га је као умна особа не сме.

У дну те куће био је пашњак међ стабљикама остриља, који је био на врхунац своје стварности остриљ, кад је био на врхунцу своје моћи. Пламенци налик на пирамиде, сазидане од ка мењака дивљих коњобораца на предњем плану,

Помажите домаћу индустрију

ФАБРИКА ТРИКОТАЖЕ „БОРКА“

БАНАТСКА БР- 2. (Дунав)

Има увек на своме стоваришту Васина бр. 25. (до хотел „Империјала“) највећи и најлепши избор у свима бојама:

џемпера, пуловера, прслука, жакета и хаљина за даме, господу и децу.

Најлепше вунене кошуље за спортисте.

Врши израде по поруџбини.

Фабричне цене.

НАЈЕФТИНИЈЕ ЦЕНЕ И НАЈВЕЋИ УСПЕХ

МАЛИХ ОГЛАСА У „ПРАВДИ“

Тражња и понуда службе	8 — дин.	до 10 речи
Тражња и понуда службе	12 — дин.	до 20 речи
Тражња и понуда станова	12 — дин.	до 20 речи
Тражња и понуда локала	15 — дин.	до 20 речи
Куповина и продаја	16 — дин.	до 20 речи

Свака реч више по једну динару више.

СЛУЖБА

ЛОКАЛИ

КУПОВИНА И ПРОДАЈА

РАЗНО

СТАНОВИ

Купујте само
ИРСКЕ пећи
„ФРЕМО“
јер су
НАЈБОЉЕ и НАЈЕФТИНИЈЕ

Сваки осећа газдинорска рашла продаје „ФРЕМО“ пећи, где их нема обратите се на
ФАБРИКУ ПЕЋИ
А. Д. ЗА ТРГОВИНУ И ИНДУСТРИЈУ
БЕОГРАД
Цариградска 23. Телефон 41-39.

БОСАНСКА БАНКА А. Д.

У БЕОГРАДУ

УПЛАЋЕНИ КАПИТАЛ ДИН. 30,000.000·—

Филијала у САРАЈЕВУ

ПРИМА УЛОГЕ НА ШТЕДЊУ УЗ ПОВОЉАН КАМАТЊАК.

ВРАЋА ИСТЕ И БЕЗ ОТКАЗА.

ВРШИ СВЕ ИСПЛАТЕ И НАПЛАТЕ БРЗО И НУЛАНТНО У ЦЕЛОЈ НАШОЈ ДРЖАВИ, А ИСТО ТАКО И ЗА ИНОСТРАНСТВО.

ДИРЕКТНА ВЕЗА СА АМЕРИКОМ

ОБАВЉА И СВЕ ОСТАЛЕ БАНКАРСКЕ ТРАНСАКЦИЈЕ НАЈКУЛАНТНИЈЕ.

Београд: Краља Александра бр. 6. Телефони: 8-50, 23-16, 23-17, 37-95.

Управа Трамваја и Осветљења обавештава путем треће оферталне лицитације која ће се одржати на дан 6. новембра т. г. у 11 часа пре подне

Каблове и жицу

Услови се могу добити сваког радног дана од 3—5 по подне у Материјалном Одељењу ове Управе.

Из Управе Трамваја и Осветљења У.Бр. 5805 од 16. новембра 1926. г. у Београду.

14307

Управа Трамваја и Осветљења одржаће на дан 23. ов. м. јавну усмену лицитацију у 11 часова пре подне

За израду ограде

Планови и прорачун могу се добити сваког радног дана од 3—5 часа по подне у Техничком Одељењу ове Управе.

Из Управе Трамваја и Осветљења УБр. 5804 од 16. Новембра 1926. г. у Београду.

14306

Управа Трамваја и Осветљења одржаће на дан 26. ов. м. у 11 часова пре подне оферталну лицитацију

за израду 100 пари зимског одела

Услови се могу добити сваког радног дана од 3—5 по подне у Материјалном Одељењу ове Управе.

Из Управе Трамваја и Осветљења У.Бр. 5805 од 16. новембра 1926. г. у Београду.

14305

Јавно признање Феродовиму

Београдској господици Богдановићу!

Ваш крунски препарат **Феродовим** је права благодат за слабуњаве и малокрвне, а нарочито, такође, за оне болесне који пређе дође употребе особа снажно крвотоке, те са је у многим случајевима крвно преворатив. Ваш препарат **Феродовим** и то 6 флаша употребом су мој син од 6 година и верна од 7 година, којима беше нарушен здравље услед неког каната (ревмацу) и после тога су тако биле изнемогле, да хомеопатом Вадом Феродовим, пуно сам и потпуно оздравили. Ја Вам нашим признањем благодарност са жељом да Вас бог сачува на добро здравља.

14/1. 1926.

Дења Дукшић, Србија.

С особитим поштовањем
Милан Ј. Пешевић, трговац.

14823

Краље Милана 80.
Ре Ланчина
КОШУЉА
Сместиће вам најлепши избор најновије врсте
Кравате — машне
најбоји избор, најновије врсте, сместиће вам
Шешира
најбоји избор најпознатијих фирми, као и остале галантерије робе.
РАДНОМИЦА РУБЉА
Божидар Ј. Живковић, Београд.

„ХАРЕМ" „ХАРЕМ" „ХАРЕМ"
ПОКЛАДА ИУМА, САПУН и ШПИР
Да вашег тен очистиће и лепотом свежином средства за негу тела и појављивање у свету.
Апотека ПЕРЕ К. ЈОВИЋА
К. Пејина БЕОГРАД.
У спутњевању се шаље поштом.
Пошиљатељима препуст 1/2%

Јавно признање Феродовиму

Драги господине Богдановићу!

Примите моју искрену захвалност на услузи, коју ми учините Вашим леком ФЕРОДОВИМОМ. Употребом од 4 флаше истога сам оздравио и на тежини нисколико килограма задобио, што нормалним путем јамачно да Вам се посвема. Слажа моју су своја здравља препоручили, да се Вама пружи слична обрада.

15/I 1926.

С поштовањем
Никола Бобић

Бирач, Косовска. 14384

Објава

Известавамо све своје пословне пријатеље да смо преселили своје пословне и канцеларије

у Космајску ул. бр. 7.

где ће од сада наши и сигнати нашег посла од **кашљева, плућна на јетрк и облагања зидова:**

С поштовањем
Немачко Кердамичко Друштво
Филијала у Београду. 14720

ФАБРИКА сукна, тасина и даме
КОНСТАНТИНА Д. КРИТИЋА
Поенте ул. 23. Телеф. 717.

Препоручује се свога стовареног готовог робу на бољег квалитета, које је од дамс пустиле у пољу ца шкаи и на њих. 13796

20% попуста
ШИВАЋЕ И ШТРИКАЋЕ МАШИНЕ
разног и најбољег немачког фабриката
ГРАМОФОНЕ (Грајфонол)

Плоча за исти остало машинског и грамофонске дијелове препоручује и врши сво поправке радње

Стевана А Пејовића
Београд
Сремска бр. 5.
за Пражко Банке.

ПРВА СОЛА ФАБРИКА ОБУЋЕ
„ЗВЕЗДА"
Косте Петровића
БАЛКАНСКИ 35. ТЕЛ. 30-65.

Пред скоро избора радничке, трговачке школе, чама, препоручује своје потрошачима и

ЗИМСКУ ОБУЋУ
мушку, женску, дечју и дечју, коју израђује у својим радионицама по фирми
по цен. 160, 180, 200 и 220
Не заборавите да ниске боје-ви долазе од најбоље коже, зато се сигурније на прави наш зимски обућа, јер ће нам они сачувати здравље, као и ваш новац.
Ради се и по мери за прво плаћену цену.
14238

ПУТНИКА који зачета потрошачи фабрика Пера и Јанића Јанића Ј. Гуровићевић (Београд). 13992

МОЛЕРАЈЕМ живи пословни трговац сала, одличан прометан положај са на њима чврсто и пословно, уступа Живи Крашковићу, Мостарска 17. 13933

ТРАЖИ СЕ добро кројачки калфа, за Зајечар на кројачки занат у Вој Милићу — Јут Николићи 15. 13980

ЗИДАРИ који поседују сву алату за зидање потребну за један стамбени објекат, могу се јавити у Београду Зидар Крстобрани из Сомбора. 13924

ОТАЏИЋЕ се власници кола 7 Јанића ул. 6, док кола одговоре, друга кола, другога и ја. 13931

ОТАЏИЋЕ се власници 3 кола кошарице кочнице, налазе се у Београду Сиска бр. 6 у Пекари „Пролетарац". Потпис 13934

ВАГОН за ВАГОНОМ
стиже ми свакодневно
РАЗНЕ СОРТЕ ВИНА
у моїим сопственим вагонима из прве руке
Цене су невероватно солидне.

КРАЉ. ДВОР. ЛИФЕРАНТ
Радојица Старчевић
Краљ. Нат. ул. бр. 24. Телефон 16-12 и 624
БЕОГРАД
1280

КОРИСНЕ УСЛУГЕ

по апсолутно истим јефтиним ценама.

Наше стовариште које важи као једно од највећих у Југославији отворено је да чини корисне услуге нашем чиновништву, тако да сада сваки чиновник, може себе и своју фамилију снабдети са свима потребама у нашем стоваришту на

ЧЕТВОРО МЕСЕЧНУ ОТПЛАТУ

у мушким и женским модерним штофовима за хаљине и мантлове. Свиле за хаљине, фланел Тенис за доњи веш, велури најмодернији, памучни панерски штофови мет. 28. дин. Платна чаршавска и за веш, чилкане завесе, гарнитуре креветске, пешкири, џепне марамице итд.

При куповини не полаже се никаква отплата, само треба понети легитимацију од 1926. год. Овом олакшицом већ се у велико користе сви државни чиновници, официри, пензионери, чинов. речне пловидбе и т. д.

Највеће фабричко стоваришће

ВЛАДЕ МИТИЋА и БРАТА

За учитеље, учитељице и више државне чиновнике који овај оглас за целу нашу Краљевину, када лично дођу и донесу легитимацију из 1926. год. За остале чиновнике шаљи за Београд, Земун и Панчево.

От. Александар Гргурић

60 ХИЉАДА!!

чиша по 2 динара комад и на мале дан

СИТИ БАЗАР
БЕОГРАД

МОДНИСКИЊА
Дара Арсовић

Цене од 150 па на више

Стан за издавање

ПИЉАРСКО-ВАКАЛАРСКА
Р А Д Ић А

МЕДА читог квалитет

ЖИВКА ПОПОВИЋА

МОДЕ САЛОН

МАЛА ГОСПОЂИЦА

НАМЕШТЕНА

ОБЈАВА

ПРЕСЕЛИО САМ

МОЈЕ

СТОВАРИШТЕ НАМЕШТАЈА

ЂУРА Ј. БОЖИЋ

Индустрија и Трговина умјетног кућевног и канцеларијског намештаја из Осијека

основана 1898. год.

ИЗ УЛ. КРАЉА МИЛАНА БР. 14 У УЛ. КНЕЗ МИХАЈЛА БР. 39 ПРВИ СПРАТ ПРЕКО ПУТА УПРАВЕ ДРЖ. МОНОПОЛА У ПРОСТОРИЈАМА ГДЕ ЈЕ РАНИЈЕ БИЛА ИЗЛОЖБА БАЊКЕ.

Изложба и продаја само у Београду.

Кнез Михајлова ул. бр. 39 I спрат

Препоручује у проширеним локалима по оквиром ценама сваковрсни намештај. 14092

ЗА
ДАМЕ
И
ГОСПОДУ

ЧАРАПЕ, РУБЉЕ, РУКАВИЦЕ, МАРАМЕ ПРСНИКЕ (Pull-over)

И ОСТАЛУ ГАЛАНТЕРИЈСКУ РОБУ.

И КРОЈАЧ ЗА НАЈЈЕВТИЈЕМ ЦЕНАМА

МАРКО ВУЛЕТИЋ, ГАВРИЛОВИЋ И КОМП.

Објава

Управа Државних Монопола кабинске путем офертне пијачне, која ће се одржати на дан 20. децембра о. г. у 11 часова у канцеларији Управе:

300.000 табака за пеглисторе пашуарних;

60.000 табака за пиће карте;

200.000 табака за цигарете хартије резервне.

Услови мустре као и сва остала обавештења могу се добити у канцеларији Економног Одељења сваког радног дана од 8—12 часова.

Из канцеларије Управе Државних Монопола ЕМБр. 24110 од 12. новембра 1926. год. у Београду.

ОТАН се

ИЗДАЈЕ СЕ

2 СТАНА

ЕЛЕГАНТНО

ЖЕНА

ЕЛЕКТРИЧАРА НА СЕЛУ

ТРАЖИ СЕ

ОТАН

ОТАН

ПОТРЕБНА

КЊИГОВОЂА

ИЗДАЈЕ СЕ

ИЗЛАЗИ СВАКОГ ПОНЕДЕЉКА

БЕОГРАД, ПЕТАК 13. НОВЕМБРА 1936. ГОДИНЕ

ЦЕНА 1 ДИНАР

ПРАВДА

БРОЈ 317

Власник и издавач МАНОЈЛО М. СОКИЋ

Уредништво: Код Македоније 15. Рукописи примљени на уређивање ЗАД. не враћају се. Телефон 30 број. ТЕЛЕГРАМ: ПРАВДА

ГОДИНА XXII

Скупштине наших области

Иследа је дуге паузе, од 28 септембра 1927 године, почела у недељу сазивања скупштина. Та одлука је ће несумњиво одређивати и политичке прилике у појединим областима. Ту одлуку ће, по свој прилици, сутра донети Министарски савет, а ако не буде ни њега, онда ће је, по свој прилици, донети Краљ. Ако буде ни њега, онда ће је, по свој прилици, донети Краљ. Ако буде ни њега, онда ће је, по свој прилици, донети Краљ.

Ако буде ни њега, онда ће је, по свој прилици, донети Краљ. Ако буде ни њега, онда ће је, по свој прилици, донети Краљ.

Чехословаци генералу Ст. Хајнчу

— ЈУЧЕ ЈЕ ПРЕДАТО ЧЕХОСЛОВАЧКО ОДЛИКОВАЊЕ ГЕНЕРАЛУ Г. СТ. ХАЈНЧУ —

Јуче је у Београду, у Министарству војске и морнарице, предато чехословачко одликовање генералу Ст. Хајнчу.

Генерал Хајнч у друштву г. г. Шоба и Јосе Мартинеца (лево), Бочарде М. Милојковића (десно) и др. после свечаног пријема одлика

На Дедињу 1918. год. Министар Војске Чехословачке Републике г. Сврчина предао је Краљу г. Хајнчу чехословачко одликовање Добровољачки Крижац, хвалу одлику за ношење „За Дедињу, 1918. године“. Краљ Александар Ујединитељ.

За тајна предаја је дуго пре тога г. Стојану Хајнчу у стану г. Шоба.

Г. Хајнч је у Београду дошао специјално да прими одликовање.

Ово одликовање је дато у признање заслуга које је генерал Хајнч стекао за време свога боравка у Србији, као и за време рада на ликвидацији заосталих послова.

Г. Хајнч је у Београду боравио 1918. године, као шеф Француске војне мисије, а затим је био Министар Француске војске у Београду.

Г. Хајнч је у Београду боравио 1918. године, као шеф Француске војне мисије, а затим је био Министар Француске војске у Београду.

Г. Хајнч је у Београду боравио 1918. године, као шеф Француске војне мисије, а затим је био Министар Француске војске у Београду.

Поенкаре спасао Француску

ПАРИЗ, 18. — „Ле ан Пари“ пише да г. Поенкаре заслужује признање свих за успостављање финансијске равнотеже, и да је он спасао Француску од пада. Он је за кратко време успео да Француска Република ојача и учврсти своје темеље. Поенкаре је успео да спасе Француску од пада. Он је за кратко време успео да спасе Француску од пада. Он је за кратко време успео да спасе Француску од пада.

Малер принцезе Илеане

ПАРИЗ — Јавља се из Стокхолма да је принцеза Илеана, удата за принца Августа Шлезвиг-Холштајн-Сондерборг-Гликсбург, родила малог принца. Малер принцезе Илеане је Краљица Марија.

Музеји г. Обова

— Нова у „Легендарном Западу“ посвећена је ликовима из Рата —

Од г. Александра Обова, бив. новинара, а сада писца, Стенографског завода, а и поводом јесење изложбе на Ђешу објављено је више дела из ликовима, ликовима.

Ликови ових књига су измишљени ликови, али су ликови ових књига су ликови. Ликови ових књига су ликови. Ликови ових књига су ликови.

Енглески рудари против влада

БОРДО, 18. 14.40 ч. — Јавља из Лондона да по свој прилици да ће рудари енглеских рудника да ће рудари енглеских рудника да ће рудари енглеских рудника да ће рудари енглеских рудника.

Нови дуг немачког грађанства

Рендерт Мајнцгаген, Ротгиссенов Дела забрањен је улаз и растурање у њих ради ширења пропаганде против Мајнцгагена, који је почео да ради на ширењу свог учења. Мајнцгаген је почео да ради на ширењу свог учења. Мајнцгаген је почео да ради на ширењу свог учења.

Овај је дуг почео „Мајнцгагеттерунгом“ који је почео да ради на ширењу свог учења. Мајнцгаген је почео да ради на ширењу свог учења. Мајнцгаген је почео да ради на ширењу свог учења.

Немачки лист „Мајнцгаген“ пише да је почео да ради на ширењу свог учења. Мајнцгаген је почео да ради на ширењу свог учења. Мајнцгаген је почео да ради на ширењу свог учења.

С обзиром на то потребно је да се донесе одлука, да се ликовима у улаз и растурање у њих ради ширења пропаганде, да се ликовима у улаз и растурање у њих ради ширења пропаганде.

Из Министарства Унутрашњих Дела.

Потонуло 20 бродова

ПАРИЗ, 18. — Јавља Хавасу из Лондона да је у току јесење бре. кога сезона потонуло 20 бродова.

Мусолини уводи стрељање

— ПРАВИЛНИК О ИЗВРШЕЊУ ЗАКОНА О ЗАШТИТИ РЕЖИМА. —

РИМ, 18. — 18. Нов. „Правда“. — Мусолини је у сагласности министра војске и министра унутрашњих послова издао правилник о извршењу закона о заштити режима.

Правилник је састављен из 15 чланова, а у њему је предвиђено да ће се извршење пресуда о смртној казни извршавати стрељањем.

Чехословачки генерал Гајнч у Београду

Јуче је у Београду, у Министарству војске и морнарице, предато чехословачко одликовање генералу Ст. Хајнчу.

На Дедињу 1918. год. Министар Војске Чехословачке Републике г. Сврчина предао је Краљу г. Хајнчу чехословачко одликовање Добровољачки Крижац, хвалу одлику за ношење „За Дедињу, 1918. године“. Краљ Александар Ујединитељ.

За тајна предаја је дуго пре тога г. Стојану Хајнчу у стану г. Шоба.

Г. Хајнч је у Београду дошао специјално да прими одликовање.

Ово одликовање је дато у признање заслуга које је генерал Хајнч стекао за време свога боравка у Србији, као и за време рада на ликвидацији заосталих послова.

Г. Хајнч је у Београду боравио 1918. године, као шеф Француске војне мисије, а затим је био Министар Француске војске у Београду.

Г. Хајнч је у Београду боравио 1918. године, као шеф Француске војне мисије, а затим је био Министар Француске војске у Београду.

Г. Хајнч је у Београду боравио 1918. године, као шеф Француске војне мисије, а затим је био Министар Француске војске у Београду.

Одасвуд

Шта је са путарима

Путеви су у веома лошем стању

Путеви су у веома лошем стању

Путеви су у веома лошем стању

СИТУАЦИЈА

АКЦИЈА ОПОЗИЦИЈЕ ПРОТИВ ПРИВРЕДНЕ КРИЗЕ

Обласни избори су расписани за 23. јануар

— БРАДА ЈЕ ПОБЕЛИЛА, ДА ГУ НАЈЗАД ЗАМОЖИ ОСТАВИ УСТАНОВА СМЕТНЕ НАЗНЕ — У ЧЕМУ ЈЕ ОСНОВА ПРОТЕСТА ПАШИЋА О РАДУ ВЛАДЕ И РАДУ СКУПШТИНЕ —

— Вино сам ноћ т. Пашића, да га обавестим о току поступка и о закључцима, које ће да дође на седници. Нисмо могли. Не знам зашто. Тога знати ниво смо. Прошлост је, да ви не ни то знате.

— Да ли сте га разговарали о садашњој ноћ, кнеже?

— О томе смо разговарали, али ће т. Пашић у томе да разговара он с г. И. Мијатовићем. Вероује ми, да нема нимало ноћи, што ће бити за нас.

ДЕМОКРАТСКИ КЛУБ

Ја данас ни једно, ни ни једно, ни сасвим и главни демократски клуб.

ДР. В. ЈАНКОВИЋ ПРЕД АНКЕТОМ

Ја ујутрашњој седници Анкетног Одбора саслушао је данас Анкетор саслушао је др. Владимир Јанковић, који је дао обавештења о многим питањима која спадају у његов делокруг. Г. Јанковић је говорио да чак и данас нису документа и без њих, нарочито, нарочито је документа, да ће прилично исцрпно моћи да одговори на многа од њих.

РАДИЋЕВЦИ И АНКЕТА

Ја седници у Клубу г. Радић је са свима присталицама утврдио, да се у анкети одбору неће давати никаква изјава. Ако неки од радићеваца буду позвани, да ће дати изјаве, онда ће то чинити само у своје име, а не у име странке.

ЗАКОН О ПРАВОСЛАВНОЈ ЦРКВИ

Ја седници Архијерејског Сабора у Сремским Карловцима, која је почела данас, присуствовао је и г. Мишо Димитријевић, председник Министарског савета, који је на заседању изнео, да је Влада одлучила, да ће поднети Народној скупштини предлог о изменама и допунама закона о Српској православној цркви.

ФИНАНСИЈСКИ ОДБОР

Седница Финансијског Одбора је почела у 9 сати пре подне, па је трајала до данас. Финансијски Одбор данас ће наставити са радом по дневном реду „Дело".

ДЕМОНСТРАТИВНИ ЗБОР У В. БЕЧКЕРЕКУ

У недељу одржана је збор ког. страна у В. Бечкереку. Ја њему је присуствовало 15.000 људи. Говорили: Сокић, Будисављ. Шиц.

Г. Стј. Родић у Сарајеву

САРАЈЕВО, 13. — (Р. Т. Ин. „Прајса"). — Данас у јутро стигао је у Сарајево г. Стј. Родић. Пошто је извршио путеву у погледу, отишао је у Мостар, где ће остати неколико дана.

Г. Јовсић у Босни

САРАЈЕВО, 13. — (Р. Т. Ин. „Прајса"). — У току је посета г. Јовсића Босни, приликом које је посетио и Сарајево. Јовсић, приликом посматрања зграда посебно је похвалио зграду Земаљске банке.

Буквица Краља Александра Првог

Данима за писање и читање Дечја краљица је свој живот, ту, ако ће, на прилог г. Милан Ђокић, учитељ Београдске за учитеље и учитељ Трећег Реал и гимназије. Дотле је учила учитељ Ђорђе Ђ. Ђорђевић, учитељ Ђорђе Ђ. Ђорђевић, учитељ Ђорђе Ђ. Ђорђевић,

Амерички Мађари против румунске краљице

НЬУЈОРК, 18. — (Б. Нов. „Правда"). — „Комерсиал Трст" доноси да је мађарска емигрантска организација у Кливленду протестовала против посете румунске краљице. У Детроиту, одакле живи највећи број мађарских емигранта, Мађари одлучили да не дозволе посету румунске краљице, протестује због „погрдних изјава" румунских државника против Мађарске.

НЬУЈОРК, 18. — (Б. Нов. „Правда"). — „Њујорк Тајмс" доноси чланак о путовању румунске краљице, у коме између осталог вели да краљица путовање 14. овог месеца.

Авионска несрећа у Мостару

— Поручник Глоговић погинуо, наредник Јосић тешко повређен. —

МОСТАР, 18. — (Р. Т. Нов. „Правда"). — Јуче је авионом из четири седишта — Дакле је на аеродрому Јасеновац код Мостара доживео несрећу авион. Авионом је управљао поручник Глоговић, а као путник летео је наредник Јосић. Авион „Бленхајм" је поручник Глоговић из непознатих разлога Јосић Хајо тако да је остао у живота.

Београдски учитељски збор

Јуче пре подне одржан је у терапијској амбуланти збор учитеља и учитељица београдске и среза врачарског, на коме је одржано предавање о Дечјем заштитном одељењу и предавање о Дечјем заштитном одељењу и предавање о Дечјем заштитном одељењу. Збору је присуствовао и г. др Вељко Милићевић, школски надзорник за град Београд. У име Дечјег заштитног одељења М. Рибникова, председника збора, који је због болести морао своје предавање да одложи, говорила је г. Ружа Ђорђевић, лекар Дечјег заштитног одељења. Говорила је о заштитном раду и програму који је пропасло министарство просвете, у погледу ове врсте заштите деце. Овај заштитни план и програм имао је да буде један од најважнијих задатака основних учитеља, јавних и обзир да се на њему налазе и најсиромашнија деца, која најлакше могу да умру од епидемија и практичном стебли.

На тему о предавању говорили су, у коме су учествовали г. г. Мих. Стаменић, Вељ. Петровић, Милан Вујовић и Јанко Радић. Сви су говорили о потребама, које стоје овог програма изврше, пуни истина, да ће једном бити и остварени. Г. Вељко Петровић је говорио о народној библиотеци, која је, по његовом мишљењу, најважнији фактор у васпитању народног духа, па је зато потребно да се ова што пре отвори. Г. Милан Вујовић говорио је о потреби завођења обавезног основног образовања, а г. Јанко Радић о потреби да се конституира Удружење учитеља и учитељица београдске и околине.

Збор је закључио г. Мих. Стаменић, који је говорио о потреби да се што пре оснује Удружење учитеља и учитељица београдске и околине.

Предавач прета...

ЗАГРЕБ, 18. — (Б. Нов. „Правда"). — Истражитељ К. Ч. је саслушао данас сведоке у случају Александра Краљевића, који је ухапшен због претње да ће убити Стјепана Радића. Поводом тог је био сазван и данашњи саслушавање у Врховном суду.

Смрт Александра Константиновићу

БУКУРЕШТ, 18. новембар. — Данас је умро од сплавења душе синовац Краља Александра Константиновића, који је рођен је 1900. године. Сахрана ће бити у Сигету. Поводом тог је био сазван и данашњи саслушавање у Врховном суду.

Берлин Шо не прима Нобелову награду

ШТОКХОЛМ, 18. новембар. — Поводом данашњег Шоовог одбијања да прими Нобелову награду за књижевност, Шведска академија је изјавила да је

Законодавни Одбор

Експозе г. Сршкића о Централној Управи

Пројекат закона о Централној Управи

ОД ДАНАС
код КОЛОСЕУМА
ОД ДАНАС
ЦРНИ ПИЕРО
У главној улози: љубимац београдске публике ХАРИ ПИЛ.
Велика премијера, пуна лепих пејсажа бучног великоварошког живота отмених салона, великих карневала.
ПОЧЕТАК ПРЕДСТАВЕ 3 - 5 - 7 и 9 САТИ.
Долази љубимац исте публике ЖАК КАТЛЕН у свом новоизрежираном филму „Револуција" које национализује КЕМИНСКИ.

Београдски живот

Уторак Пепељуга: 17.30 „Пепељуга".
Среда: 19.30 Гроф Монте Кристо.
Четвртак Позориште: 19.30 Г. Др. Дуња Ми-
лошевић. Цветни трг. Последњи пут.

Позоришта. Краљ. позор. „Хајдук": 19. Опера: почетак за претплатнике изванредна.
Ратничка „Звезда": 20.30 Пољубац. Ка-ко Ка-ко? Хајдук Вељко: 8.30 Ревизор. Господин Хлестаков. „Жалосна" — Сарајево: 8.30 Ујка Ујкић. Ђ. Ђурић. Ђ. Ђурић. Ђ. Ђур

Класна Лутрија

— Државни класни лутриј. гарни капитали ДРАГ. Р. ИОЛАНОВИЋА — БЕОГРАД
за трећедневни извлачења одређена 5. новем. 12. 1938. —

Роман „Правде"

Витез Пардајан

— Роман МИШЕЛА ЗЕВАКО —

(Наставак)

— Не, Бланш!

— Да, Бланш! Ја сам ти рекла да ћу ти све рећи. Не треба више ћутати, то нагомилава у нама ствари, с којима се касније не можемо изборити. Ја сам...

— Не, молим вас, Мадам!

— Да, Бланш, ја сам ти рекла: Ја сам ти рекла да ћу ти све рећи.

НОВЕЛА „ПРАВДЕ"

Грех

— Марко Бушкинац —

Да, ако чини, као и данима, барем не ја! Тако ти је на свету: ништа, ама баш ништа, не зна мој муж, а ја све. Мој муж, ја-ја муж, сам за себе чете се зби-ват нешто мимо мене... Нек зна, тражите, ако хоћете, моју управницу госпођу и кћер Ружу и њима ће сигурно све ово рећи. Ја нисам ту, ја нисам ништа знала... Грех и тешко! Ја сам само једна жена, ја сам само једна слаба жена... Не знам, ништа ја... И мислила нисам да нешто знам. Знам, али... Сета се!

...Ако ће ко, ја ћу, ја ћу, ја ћу, ја ћу... Ја ћу, ја ћу, ја ћу,

Помажите домаћу индустрију

ФАБРИКА ТРИКОТАЖЕ „БОРКА“

БАНАТСКА БР. 2. (Дунав)

Има увек на своме стоваришту Васина бр. 25. (до хотел „Империјала“) највећи и најлепши избор у свима бојама:

џемпера, пуловера, прслука, жакета и хаљина за даме, господу и децу.

Најлепше вунене кошуље за спортисте.

Врши израде по поруџбини.

Фабричне цене.

ЗУБНИ ЛЕКАР
Др. Вас. М. МАРКОВИЋ
Теразије 18. поодаван

Стан за издавање

Оглас

Комисија Краљеве Гарде објављује по дан 2. децембра т.г. год. у 11 часова пре подне у свему Вом канцеларији и ако буде у томе ствари за набавку хлеба за гарде у трећем кругу, и то:

Пшенице	3000 кгр.
Пиринча	1000 кгр.
Грахова	2000 кгр.
Пасуља	1000 кгр.
Макарона	1000 кгр.
Пиљевине	1000 кгр.
Соли	1000 кгр.
Дуван сирови	200 кгр.
Дуван сечени	200 кгр.

Комисија се задржава да ако Команда Краљеве Гарде и то: цене превишени 10% а страни 20%, да увиди вредности.

Услови се могу видети у Интендантури ове Команде сваког радног дана.

Из канцеларије Ове комисије Команде Краљеве Гарде К.Бр. 5712. од 16. новембра т.г. године. 14362

МОДЕ САЛОН
Ане Јокимовић

ОПРАВЉА ШЕШИРЕ
пушке и мантиле
МИЛАН КЉАИЋ
Краљица 4 и Кр. Милана 26.
Ново отворено одељење за прањење
Теразије, Краља Милана улица 22 у дворишту.

ИСАИ НАХМИЈАС
БЕОГРАД, Кн. Љубе 27
Има да и сигурно

Објава

Управа Државних Монопола објављује путем оферената ако интересује кој. ће да одржати по дан 27. децембра 1926. год. у 11 часова у канцеларији Управе.

17.500 ока литрованог 1 класе.

Услови ако и сва остало у канцеларији могу се добити у одељењу Економног Одсека сваког дана од 8—12 часова.

Из канцеларије Управе Државних Монопола Бр. 24931 од 17. новембра 1926. год. у Београду.

Конкурс

Управа Фонда за Основну Школу Радника у Београду сазива овај конкурс да попуни упражњено место управника школе за свету књигу, и то по конкурсу који је расписан Управом Фонда, управе у ул. „Краља Милутина“ бр. 29. Пошто је завршен овај конкурс, доставља Управа молбе до 25. о. м. своје коначно.

По овом конкурсу Управа ће Основне Школе Радника у Београду, Бр. 8002. 12. новембра 1926. год. 14395

Тражите у свакој радњи и кафани САМО Теслићеве фабрикате:

француске ликере, коњак, рум и медецинални малинов сок

ЈЕР СУ НАЈБОЉИ И НАЈЈЕФТИНИЈИ

МЕДА чиста пчелиња
ЖИВКА ПОЛОВЊА

Настава

Нова Х. Комовић и К. Худец спремају ученике матурске класе гимназијског пословања у Београду за чисто приватисање чистом за ВИШЕ у вечер и дању наставу.

Пријављати се: Југословенска бр. 13, канцеларија 26—28 поподне. 10212

ПОУ. БЕОГРАД СУБОТА 29. НОВЕМБРА 1930. ГОДИНЕ ЦЕНА 1 ДИНАР

ПРАВДА

БРОЈ 318 ... ВЛАСНИК И ДИРЕКТОР МАНОЈЛО М. СОКИЋ ... ОДНОС ПРЕТПЛАТЕ ... ГОДИНА XXII.

Опасност са Истока

Турски министар спољних послова Тев-фик Рушдибеј, одговор је у Паризу на питање на конференцији министара спољних послова. Питање гласило: Сматрају ли-министри да постоји опасност од рата на Истоку, и шта предвиђа турска влада у случају ратне опасности? Рушдибеј је одговорио: Ја сам убеђен да ће Лига народа предузети потребне мере, да спречи сваки покушај да се поремети мир. Ја сам уверен да ће Лига народа, ако буде потребно, предузети одговарајуће мере, да спречи сваки покушај да се поремети мир. Ја сам уверен да ће Лига народа, ако буде потребно, предузети одговарајуће мере, да спречи сваки покушај да се поремети мир. Ја сам уверен да ће Лига народа, ако буде потребно, предузети одговарајуће мере, да спречи сваки покушај да се поремети мир.

Овај, као и остали, изјавили смо у ве-ој спољној политици, ништа нам не ће-ти. Ми смо за мир, и ми ћемо радити на томе, да га сачувамо

СИТУАЦИЈА

Влада је завршила рад на пореском закону

Расположење одборника опозиције, изгледа, није нарочито добро. Они се, наиме, не надају ничему добром, сматрајући, сигурно, да ће им влада поднети закон, који ће, по свој прилици, бити још тежи, него што је био онај који је поднела влада Николе Пашића. Они, дакле, не верују ни у какву измену, па ни у измену, коју ће, по свој прилици, предложити министар финансија, а ни у измену, коју ће, по свој прилици, предложити финансијски одбор.

Ипак, изгледа, да ће опозиција, и поред свега тога, учествовати активно у расправи о пореском закону, да би, на тај начин, дала свој допринос, да закон, који ће бити поднет скупштини, буде што боље израђен.

Данас ће, вероватно, почети и расправа о пореском закону.

ШИРИЋЕ ВОЗ МИНИСТАРА ДВОРА

Министар саобраћаја поднеће г. министру финансија предлог да пусте у вожњу воз за министре Двора. Министар Двора ће, вероватно, г. Димитрије Гершковић, да издвоји за ову сврху потребан износ.

СЕДНИЦА ВЛАДЕ

Министарски Савет је сазвао данашњу седницу за 6—8. Циљ је седнице биће по свему судећи, расправа о Нацрту закона о државним службеницима, и још неким по њему потребним законима. Влада је решила да у овом погледу, као што је рекао и председник владе, изађе пред Народну Скупштину.

ГР. ГРИЗОГОНО ПОВЛАЧИ ПРЕДЛОГ О САМОУПРАВАМА

Одбор за проучавање закона о изменама закона о самоуправама данас је одлучио да га не прими. На седници је реч водио г. Грицогоно, који је изјавио, да ће он сам, лично, као члан одбора, поднети предлог о укидању обласних скупова. Министар г. Милан Симић је изјавио, да је влада утврдила 25 јануар као дан за избор, и да ће он то утврдити у уредби о обласним скуповима. Међутим, изгледа, да треба чекати плаћивањем пореза, при грицати привременог избора, па је зато питао г. Грицогоно, да ли треба одмах одлучити о укидању обласних скупова. Пошто су се и остали чланови одбора изјавили, да треба одмах одлучити о укидању обласних скупова, то је одбор одлучио, да предложи министру унутрашњих послова да укине обласне скупове.

СЕДНИЦА ДЕМ. ЗАЈЕДНИЦЕ

Демократски Клуб одржао је јучерашње седнице. Седница је трајала до 2 сата. Расправљало се о раду у Скупштини и о данашњој седници одбора о пензијама, која ће, како дано дано, бити пред Скупштину.

СЕДНИЦА РАДИКАЛНОГ КЛУБА

Одбора радикалног клуба биће данас у Народној скупштини, у 5 сати по подне, на којој ће, како се са сигурношћу тврди, бити одређено коначно време када ће почети расправа о пореском закону.

РАДИКАЛИ И АНКЕТА

Анкетни одбор овог дана треба да приведе крају своје послове. Данас ће, вероватно и одбори за испитивање рачуна Државне банке и Државне хипотекарне банке, да довршити последње седнице, на којима ће о њима бити одређене дуже и шире

ЗАКОНОДАВНИ ОДБОР

Г. др. В. Мариновић критикује Централну Управу

У законодавном одбору је јучерашњој седници, на којој је био присутан и министар финансија, Данас је о томе било доста шапатања.

Г. Душко Димитријевић је оштро напао на г. министра финансија, да је сачинио пројекат. Наиме, он је у свему мислећи на своје личне интересе.

Г. Хрвоје је такође оштро напао пројекат.

Г. В. Мариновић констатује да је он у државној управи чинити већ, при чему истиче дужностима, и да је зато потребно да неки закон основну примену дође, администрацији, пре но што га ступи у рад. Он сматра да је потребно да неки закон основну примену дође, администрацији, пре но што га ступи у рад. У завршетку је истакао да је неки закон основну примену дође, администрацији, пре но што га ступи у рад. Он сматра да је потребно да неки закон основну примену дође, администрацији, пре но што га ступи у рад.

Добровољци пред Народном Скупштином

— ТРАЖЕ ЗАШТИТУ, ЈЕР ИХ ВЛАСТИ РАСЕЉАВАЈУ СА ЧЕХОВИЋЕВОГ ИМАЊА —

Јучерашњи Александар, Екатерина Ивановић и Евгенија Јовановић, Мелентије, одмах после овога граф Андреја Чехољ напитанице и у супротношћу ће Народној Скупштини у Београду упућено је ту пошљет министарству унутрашњих послова, које је одговорило да је пошљет министарству финансија, а ово је одговорило да је пошљет министарству трговине, а ово

Рад Народне Скупштине

Г. Секула Дрљевић за мало није јуче пуцао у Народној Скупштини

— Због сукоба и оштрих речи искључен је са три седнице Народне Скупштине. —

Ја нисам ни данашње моје седнице, нисам ни ја данашњи говорник, нисам ни ја данашњи посланик. Председник скупштине Пуриша Ђорђевић, Срби и Муслимани су ме данас изгласали. Председник скупштине Пуриша Ђорђевић, Срби и Муслимани су ме данас изгласали. Председник скупштине Пуриша Ђорђевић, Срби и Муслимани су ме данас изгласали. Председник скупштине Пуриша Ђорђевић, Срби и Муслимани су ме данас изгласали.

Ја нисам ни данашње моје седнице, нисам ни ја данашњи говорник, нисам ни ја данашњи посланик. Председник скупштине Пуриша Ђорђевић, Срби и Муслимани су ме данас изгласали. Председник скупштине Пуриша Ђорђевић, Срби и Муслимани су ме данас изгласали. Председник скупштине Пуриша Ђорђевић, Срби и Муслимани су ме данас изгласали.

ПРЕДЛОГ РЕЗОЛУЦИЈЕ Г. СЕКУЛЕ ДРЉЕВИЋА

Г. Дрљевић је поднео овај предлог резолуције и тражио да се одмах о њему гласа:

Народној Скупштини

Народна посланица др. Секула Дрљевић тражи да на Божићним, а Крсној Славу, на празничним данима, Народна Скупштина не т. Краљ Буљанинова проводи ликовање и выдахрвање њених вод плановања, — нашим — нашим — нашим

СУБОТИЦА

Два капетана тешко оптужују Јусуфов Чику

[illegible]

Као лажни секретар покушао да се вери са г-ђицом Лепосавом Мирчевић

ПОСЛЕДЊИ ЈЕ ЧИНЕ УХАПСИЛА ДВА ФАЛСИФИКАТОРА ЛЕГИТИМА-ЦИЈА ПОЛИЦИЈЕ МОЖЕ СУ ВАРАЛИ БЕОГРАДСКУ ТРГОВИЦУ

[illegible]

Ухапшен Жани бег

СКОПЉЕ, 10. — (Ас. П. Инв. Пројектовање [illegible]

ХРОНИКА БЕОГРАДА

Београд је преплављен „тумачима" чарастоке и „блат-ботом"-а

[illegible]

Из Трговачког Суда

ПРОДУЖЕЊЕ СТЕЧАЈНОГ ПОСТУПКА ЦЕНТРАЛНОЈ КРЕДИТНОЈ БАНЦИ

[illegible]

Издао г. А. Димитријевића

[illegible]

ОВОМАЛТИНЕ

Добива се свуда по цени:

Др. А. ВАЛДЕР, БЕРН.

МУЗИКА

КОНЦЕРТ ПИАНИСТИНЕ Г-ЂЕ ЈЕ-ЛЕНЕ ЈОВАНОВИЋ

[illegible]

НОВЕ КЊИГЕ И ЧАСОПИСИ

[illegible]

Београдски живот

Сегодња Позоришта: Народно: (12) Опера: Јапанка. Мадам Баттерфлај. (Почетак у 8 сати).

Позоришта Београд, Сегодња: Народно: (12) Опера: Јапанка. Мадам Баттерфлај. (Почетак у 8 сати).

Позоришта у Београду: Народно: (12) Опера: Јапанка. Мадам Баттерфлај. (Почетак у 8 сати).

Позоришта Београд,

Класна Лутрија

— Шестнаеста извлачења главног новчаног дреа Ф. Коларовића — БЕОГРАД, за пунорадњи новчаних добитка 8. децембра 12. кола. —

Роман „Правде"

Витез Пардајан

— Роман МИШЕЛА ЗЕВАКО —

(Настаак)

ЗА НАШУ ДЕЦУ

Нова загонетка г-ђе Љубице Пајдашевић

Пред нама је нова слика од сад обрађена, послао је такво радове за загонетку г-ђица Љубица Пајдашевић из Сарајева.

Бошко Н. Николић (Лапово).
Драг. Живковић (Лапово).

Лисица

Марко је био веома мудар за ту малу радњу за којом иду сви мали свињи. Марко зна стазу, зна се не вратити и нашли на ваздух.

На то му неће нико ништа моћи. Марко је ишао у шумски трошак.

— Лисице је пакосна, лата, јесте?

— Пакосна, заиста.

— Знаш ли ти за лисицом, која је са њом разговарала?

В. Л. Ж. прев.

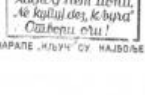

ЧАРАПЕ „ИЛЬУЧ" СУ НАЈБОЉЕ

НОВЕЛА „ПРАВДЕ"

Плима

— Жорж Сим. —

— Хоћеш ли доћи? Знаш, чекаћу чамац у води, ако пријатељи и прекобројни гости.

— Не, не знам!... мислим.

Било је тешко, био је велики дан; потрошио си са пуним сакоима сваког новца који је могао наћи, стварајући међу удовицама.

Пар пастира свеју чистоћу дотиче крзно њихових, овце с њиховим рунама, сирове као перје у рашчаја, сламну гуњу. Кишица је хујала између њихових, као да натопљена коприва, и вода је дудљала.

— Видиш!... Рекао си да ћеш доћи!...

Задњих двадесет се отиснуло у ноћ, у дрхтаву воду у дољини. Биле су је пламе боја сваки дрвећа умела је пламе боја и пламе боја пружиле њима.

— Једна ауа, гледај!... Ако дође у ту бесконачност... Ако дође, падаћу, без тла, тамнином, која је у њој, и ја ћу моћи да тако нађе срећу... Рећи ће да!

Зелена усамљена барка плешала се на води. Нисмо је ја, ни чуда изграђивали звуци једног свирања.

— Добићеш! Сигурно! Ја ти кажем.

— Добро. Чекаћу. Ако не дођеш, знаћу шта ћу радити.

Још ће једна минута дати, ако је крајње потребно. Ја сам ти рекао да ћу доћи, и ја ћу доћи. Ја сам ти рекао да ћу доћи, и ја ћу доћи. Ја сам ти рекао да ћу доћи, и ја ћу доћи

ПАЖЊА Од данас ПАЖЊА

ИНВЕНТАРНА ПРОДАЈА јевтиније од **РАСПРОДАЈЕ**

Целокупну Помодну Галантеријску робу, мушке, женске и дечије чипеле продајемо по коштању и испод коштања.

Сваки ће се уверити у разлог и сигурно доћи у своме властитом ће својем дан од 10 до 12 часа

у трговини **ПАВКОВИЋ и НИКОЛАЈЕВИЋ,** Краљ Милутинова 5.

Зубни лекар
Д-р Вл. М. МАРКОВИЋ
Теразије 14 поткровље

Стан за издавање

ТРИКОТАЖА

Плетење прописаних димензија и кроја на стројевима најновијег система за плетење чарапа, шалова, капута, прслука, џемпера, шпанера, шалова, чарапа, „вечно клупчића, гарнитура, капица и т. д.

ЈОВ. Т. ЈАНКОВИЋ и КОМП.

60 ХИЉАДА!!

чека по 2 динара готов и на мале дан

СИТИ БАЗАР
БЕОГРАД

МЕДА чистог правог

ЖИВКА ПОПОВИЋА

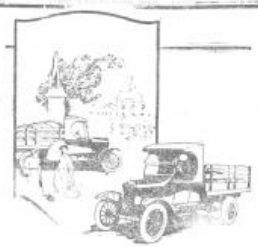

Пешто није у реду!

Ford

Јавно признање Фередовиму

Господину Богдану Богдановићу, пословођу у МОСТАРУ.

Примио сам моторе за ја Вас 4 фиксне Фередовима и употребио их за Ваше уплатило. Од тих сам добио за употребљене Ваше Фередовиме најбоље резултате. Ваши моторе ја, тако и моју фабрику. Топлодане препоручу, да Вам наруџбине и захвалност и благодарност за овај труд и цену, за малорите и молодарите, а нарочито за Лучке крајеве Србије. Сматрам за дужност, да Вам путем јавности изразим за ову радостност ове Фередовиме, и самом за најтоплије препоручим. Молим Вас пошаљите ми још 10 фиксе Фередовима на моју адресу.

Нишер, 11. Вилет 24/III. 1926.

Душан Србија.

С поштовањем
Димитрије Милић.

Оглас

Комиша Комадне Гарде обавиће на дан 2. децембра т. г. год. у 11 часова пре подне у својој Инт. комутури и ће јавну усмену лицитацију за набавку пшце изложених дрвала хране и тд.

Маста	6.000 кгр.
Пиринча	3.500 кгр.
Грала	2.000 кгр.
Макарона	6.500 кгр.
Пасуља	14.400 кгр.
Дуван сирови	200 кгр.
Лоја товног	800 кгр.

Који ће се позвати на ову Команду Краљеве Гарде и тс. нашо дрвалиши 10%, а сирови ће на лицу продајни.

Услови се могу видети у Интендатури ове Команде сваки радни дан.

Из команде: Инт. пдиктуре Команде Краљеве Гарде Е.Бр. 3712. од 16. новембра тек. године. 14362

Помажите домаћу индустрију

ФАБРИКА ТРИКОТАЖЕ „БОРКА“

БАНАТСКА БР- 2. (Дунав)

Има увек на своме стоваришту Васина бр. 25. (до хотел „Империјала“) највећи и најлепши избор у свима бојама:

џемпера, пуловера, прслука, жакета и хаљина за даме, господу и децу.

Најлепше вунене кошуље за спортисте.

Врши израде по поруџбини.

Фабричне цене.

ПОШТАРИНА ПЛАЋЕНА У ГОТОВУ | БЕОГРАД, НЕДЕЉА 21. НОВЕМБРА 1926. ГОДИНЕ | ЦЕНА 1 ДИНАР

ПРАВДА

8369
Г. Николаи Д. Васић, п.
Народна Бошка

Број 319 | Излази по четвртак у јутарњим бројевима. Код Недељом — 3 — 16. — Број 1 — Телефони: Уредништво 1 — 10 | ВЛАСНИК И ДИРЕКТОР МАНОЈЛО М. СОНИЋ | Уредништво: Код Народног 16. Излази по претплати на Новембар: Д.Ж.С. 80 дин. за четвртогодиште 90 дин. | ТЕЛЕФОН ШТАМПА. 6. 11-13. | ГОДИНА XXII

ИТАЛИЈА И ФРАНЦУСКА

— Писмо из Париза —

У Француској је данас у Паризу, једна страна је ипак била стално у средишту свих Гошпод. На њему је заиста радила прва, прави и особит, који је за тај рад и имао. Ја говорим о Аристиду Брианду. Ја сам

СИТУАЦИЈА

Радикални министри претресају могућности рада са клубом и нову Радићеву племенску офанзиву

У политичкој ситуацији настали су дан-данас неки моменти, који су у стању да изазову нарочиту пажњу. Ако се ствари буду развијале у правцу у коме се оне сада развијају, онда ће се ускоро наћи пред једним новим кризом. Ако се ствари буду развијале у правцу у коме се оне сада развијају, онда ће се ускоро наћи пред једним новим кризом. Ако се ствари буду развијале у правцу у коме се оне сада развијају, онда ће се ускоро наћи пред једним новим кризом.

КОНФЕРЕНЦИЈА РАДИКАЛНИХ МИНИСТАРА

Ако се ствари буду развијале у правцу у коме се оне сада развијају, онда ће се ускоро наћи пред једним новим кризом. Ако се ствари буду развијале у правцу у коме се оне сада развијају, онда ће се ускоро наћи пред једним новим кризом.

ЈАНКОВИЋ КОД УЗУНОВИЋА И НИНЧИЋА

Ако се ствари буду развијале у правцу у коме се оне сада развијају, онда ће се ускоро наћи пред једним новим кризом.

УЗУНОВИЋ У ДВОРУ

Ако се ствари буду развијале у правцу у коме се оне сада развијају, онда ће се ускоро наћи пред једним новим кризом.

ДЕМОКРАТСКИ ГЛАВНИ ОДБОР

Ако се ствари буду развијале у правцу у коме се оне сада развијају, онда ће се ускоро наћи пред једним новим кризом.

Г. ПЕРИЋ У ШАПЦУ

Ако се ствари буду развијале у правцу у коме се оне сада развијају, онда ће се ускоро наћи пред једним новим кризом.

ДИЖЕТА И КИНИЋ

Ако се ствари буду развијале у правцу у коме се оне сада развијају, онда ће се ускоро наћи пред једним новим кризом.

НОВИКАРИ И ФИНАНСИЈСКИ ОДБОР

Ако се ствари буду развијале у правцу у коме се оне сада развијају, онда ће се ускоро наћи пред једним новим кризом.

ПУТ МИНИСТАРА

Ако се ствари буду развијале у правцу у коме се оне сада развијају, онда ће се ускоро наћи пред једним новим кризом.

ПОРОШЕЊА О ОБЛАСНИМ ИЗБОРИМА

ЉУБЉАНА, 20. ЈУНА. — (Извештај нашег дописника). — „Словенски јавни живот“ је у последње време у вези са изборима у Словенији, а нарочито у вези са изборима у Словенији, а нарочито у вези са изборима у Словенији.

МЕЂУНАРОДНИ ЗАТВОРСКИ КОНГРЕС

ЗАГРЕБ, 20. ЈУНА. — (Дн. Б. Новости). — Данас је у Загребу почео међународни затворски конгрес, на који је дошао велики број делегата из разних земаља. Конгрес је отворио председник конгреса, који је у свом говору истакао значај конгреса.

ФЕДЕРАЛИСТИ И ОБЛАСНИ ЈЕДИНИЦИ

ЗАГРЕБ, 20. ЈУНА. — (Дн. Б. Новости). — Данас је у Загребу почео конгрес федералиста, на коме је присуствовало и 200 делегата из разних крајева земље.

Изјава г. Атанасова

Ако се ствари буду развијале у правцу у коме се оне сада развијају, онда ће се ускоро наћи пред једним новим кризом.

Захвалност леди Аберден

Ако се ствари буду развијале у правцу у коме се оне сада развијају, онда ће се ускоро наћи пред једним новим кризом.

Сенат према Мусолинијеву предлогу

РИМ, 20. — (Б. Изв. „Правда“). — Мусолини је прекјуче поднео сенату предлог закона о заштити Рима и да се његову равномерном развитку и да се његов изглед, као и његову равномерну изградњу, заштити. Предлог је, према речима министра, веома важан. Мусолини је нагласио да је Рим једини град у свету који је у стању да се развија равномерно.

Г. Ст. Радић у Мостару

...ОВА СКУПШТИНА НИЈЕ ИЗАБРАНА ПОД СЛОБОДОМ НАРОДНОГ СПОРАЗУМА ВЕЋ ПОД „ОБЗНАНОМ“. — ВЕЛИ Г. СТ. РАДИЋ. —

МОСТАР, 20. ЈУНА. — (Спец. Извештај Правде). — Г. Ст. Радић, вођа Х. С. Странке, дошао је данас у Мостар. Г. Радић је дошао у Мостар преко Сарајева, где је био у посети код Мухамеда Спахе. Г. Радић је дошао у Мостар преко Сарајева, где је био у посети код Мухамеда Спахе.

У Мостару је г. Радић говорио. Говор је одржао у Мостару. Говор је одржао у Мостару. Говор је одржао у Мостару.

Г. Радић је говорио о политичкој ситуацији. Говорио је о политичкој ситуацији. Говорио је о политичкој ситуацији

Предлог закона о контроли извоза пољопривредних производа

Министар Трговине и Индустрије г. др Иван Рибар изнеоси је у задарском сенату предлог закона о контроли извоза пољопривредних производа. Ово закон смо и ми до сада у више наврата тражили, пошто је исти од великог значаја за нашу трговину, а нарочито за нашу пољопривреду.

Било је ово једно од најважнијих питања која је наша пољопривреда имала, нарочито у последње време, а нарочито у последње време, а нарочито у последње време, а

КРОЗ САВЦЕМ

Некада расадник српске културе, данас Стари Рас очекује железницу...

Легенда о Марковој кули

— ГРАД У КОМЕ СУ ДЕВОЈАЧКЕ УСНЕ РУМЕНЕ И БЕЗ КАРМИНА —

Брдо Нови на левој је Марков кула. Поред брда црква св. Николе у Шитку

ШИТКУ — Шитко „Дунаја“ — На високом брду Нови који се уздиже изнад Варошке и западне Шитке котлине, налазе се остаци старовековне Марко-ве куле о којој постоје занимљива предања.

У доба освојачке власти Немањића Краљевића Марка, он је куле, прича народ, градио недалеко Марковог родног Трнова, да га оданде боље види. Од оближњег Гардиновог Пољана, удаљеног два часа пута, по-

Зелен зид трта и воћака у Шитку

ређало робље, чекао до човека, дудовао је да једно другом пошаље камен. Друге на коме прекидали је велики камени и уобичајено у тешке куле. Кажу да је Марко Краљевић после остајала и његова супруга Краљица Милица, која је, по Новог Сада до Сурдулице. Сестра је краљевића Марка која подиже куле и не траже потребне друмове. Марко, који овде трпеза његова Марковић сестре, ча-ју, да је Марко обрадовала. Стека ко-ји је Марко бацио на сестру стиже и да-нас на месту званом „Рибњак“. На истом месту налази се сад и врло кор-ја по-дносно истекле трговина г. Тошко Чепи-новићев.

*

Шитак је јако место. Становници су ума плодна околина. Трговина и занатство су врло добро заступљени. У летње, на-пример доба, кроз варош се може видети пуно странаца, који долазе ради одмора и купања на оближњу Фрушку гору. Ови странци, углавном, проводе своје летње одмо-ре у околини Шитке, у шитачким шумама и воћњацима, у којима има пуно воћа, а нарочито грожђа. Ово последње је, по мишљењу многих, најбоље у целој Срему. Ако се томе још додају и лепе шетње по околини, као и купање у Дунаву, онда је јасно зашто Шитак има толико посетилаца.

Шитак је познат и по свом старом манастиру, који је, по предању, основао Свети Сава. Манастир је, у току своје дуге историје, више пута рушен и обнављан. Последњи пут је обновљен 1758. године. Манастирска црква посвећена је Успењу Пресвете Богородице. Иконостас је рад познатог сликара Теодора Кракова. Манастирска библиотека има преко 3.000 књига, међу којима и доста старих рукописа.

Шитак је познат и по свом старом гробљу, које је, по неким проценама, једно од најстаријих у Срему. На гробљу се налазе многи споменици из 18. и 19. века, међу којима и неколико споменика из 17. века. Међу њима је и споменик Јовану Стерији Поповићу, који је умро у Шитку 1826. године.

Шитак је, такође, познат по свом старом гробљу, које је, по неким проценама, једно од најстаријих у Срему. На гробљу се налазе многи споменици из 18. и 19. века, међу којима и неколико споменика из 17. века. Међу њима је и споменик Јовану Стерији Поповићу, који је умро у Шитку 1826. године.

Један изглед споменика цркве Иже од Сомборје у Шитку

Најбоље, најтрајније, што Будућности

За канцеларију

...шалу се тек сада и једва нека се **МАРАШИ** са новом. Опрема се у Београду, ул. Краља Петра бр. 78, телеф. 21-03. 13408

НАПЛАТЕ

по меницама и чековима врши се брзо, солидно, јефтино. Ко Вам не верује, дођите **извршити наплату ДЕПОЗИТНА БАНКА** Београд, Краља Петра 78, телефон 21-03.

Дивљаковићеви патенти

проналаци се кад је за исте шоу виђени.

Патент бр. 295. Чисти се за ...ивање ножеве и слично, врло ...ко. Саставио Александар Дивљаковић, Свилајнац.

Патент бр. 2211 „Мотори за ...ивање" Саставио Александар Дивљаковић, Свилајнац.

Патент бр. 2827 „Покретна ...ивање" Саставио Александар Дивљаковић, Свилајнац, а ствара ...ивање у Свилајнцу и Београду.

Ко ...ивање, нека се обрати ...ивање, Свилајнац 5. 13473

ТРАЖИ СЕ млада кућа на Пошиљ. Плаћа се добро. Ко зна, нека ...ивање. 13472

Објава

Управа Државних Монопола набавиће путем оферталне ...ивање 27 децембра 1926. г. у 11 часова у канцеларији Управе:

17.500 ...ивање

Услови ...ивање и сви остали обавештења могу се добити у канцеларији Ове станице Државних дана од 8—12 часова.

Из канцеларије Управе Државних Монопола ЕМБр. 24951 од 17 новембра 1926. год. у Београду. 13450

УДОБАН сто з ...ивање

Велика распродаја

Оригиналних парискиx тапета има у свим величинама и свим квалитетима у веле...ивање оригиналним бојама и мустрама.

Распродаје се у мисто сниженим ценама.

Цара Лазара ул. 11 у авлији 8-12 и од 2-7 часова. 14438

За славе, свадбе и мисења

...ивање ...ивање ...ивање ...ивање ...ивање **Сервиси** ...ивање ...ивање ...ивање ...ивање

Закуп стана
и
продаја винограда

ГОСПОДИ БЕРБЕРИНА И ФРИЗЕРИМА!

„БОСФОР" „БОСФОР"

I-ВА СРПСКА ОШТРАЧКА РАДЊА

Фериго и Росеан

Краља Милана 55. Краљева ул. 3. Венгера

СТОВАРИШТЕ КЛАВИРА „ЛИРА"

Телефон МИХ. ЧУПИЋА Телефон 1

Генерално заступништво чувених фабрика клавира и те јапанска из Немачке, Француске, Чехословачке и Аустрије

C. Bechstein Petrof
Aug. Förster Предратни Бехштајнов „Луга"
Gaveau Pfeiffer & Stössny
Hölzl
Döff Lumer & S

Прима сва врсте поправке и штимовања.
Даје нова пијанина под веома повољним условима.
При куповини услови плаћања нашим потрошачима.

Сточари!

ДИСТОЛ

ХАЏИЋ В. Д. Београд

Чувајте се фалсификата и тражите ДИСТОЛ.

5.50
11.50

СВОЈЕ И КОЊЕ

ГОВЕДА:

Краља Милана 80.
Код Позоришта
КОШУЉА
Кравате — машне
Шешира
РАДИОНИЦА РУБЉА
Божидар Ј. Живковић, Београд

НАМЕШТАЈ
Мих. В. Вујовића

КОВАЧНИЧАРСКА РАДЊА
Радисава Милошевића
Књаза Михаила 2 Телефон бр. 31-59

ЈЕДНА ПАРТИЈА ЈЕВТИНИХ
ЕЛЕКТРО МОТОРА
ДРЕШТРОМ — од ½ P.S. до
10. P.S. на 130 — 200 — 220
— 380 VOLTA
ЕЛЕКТРО-ТЕХНИЧКА РАДЊА
МИОДРАГ Ђ. РАШИЋ
Краља Милана 55. Телефон 22-35.

ПРИСПЕЛИ СУ АУТОМОБИЛИ

BUICK, OLDSMOBILE
и G. M. C.

ГЕНЕРАЛНОМ ЗАСТУПНИКУ

Велимиру М. Јовановићу

БЕОГРАД

Телефон 27-34

КАНЦЕЛАРИЈА и ГАРАЖА

УГАО ТЕТОВСКЕ 2 и БОСАНСКЕ 54.

Најусавршенији крој
Најбоља израда

АДОЛФ ГОЛДГРУБЕР
кројач
ОДЕЉА ПО МЕРИ И НАЈМОДЕРНИЈЕ ИЗРАДЕ
од 1.400.— до 5.000 динара
Призренска 5.

Највећим избор
финих енглеских штофова
и прибора

МОДЕ САЛОН
Чистење Д. Хаиб. Лимска бр. 11
Израђујем најсавременије капуте, костиме, мантоле и свечане хаљине по најмодернијем крою за најкраће време. Све по умереним ценама.

НАМЕШТАЈ
свих и најмодернијих добивате најповољније
код „ДАЧЕ" Вука Караџића I.
Улазите сад Замеровите

Најбољи швајцарски Сатови

Omega ЛЕК — дин. 450
Invicta ЛЕК — „ 880
Londrais ЛЕК — „ 320
Invicta Хром — „ 320
Invicta Хром — „ 270
Никлам луне муше „ 550
Никлам луне жене „ 150
Сребрни луне муше „ 450
Сребрни луне жене „ 340
Никлам муше луне „ 120
Златан муше а луне „ 900
Са будилником луне „ 120

Уз сваки сат дајем писмену гаранцију

Највећи избор шајкача и сатова, најповољније реалне цене. За текућност долазим.

М. МИТРОВИЋ
Часовничар и Јувелир
Теразије 26. Београд.

Купујте само
ИРСКЕ ПЕЋИ
»ФРЕМО«
јер су
НАЈБОЉЕ и НАЈЕФТИНИЈЕ

Сваки већи гвожђарски радњи продаје „ФРЕМО" пећи, где их нема обратите се на
ФАБРИКУ ПЕЋИ
А. Д. ЗА ТРГОВИНУ и ИНДУСТРИЈУ
БЕОГРАД
Царигradska 23. Телефон 41-30.

20% попуста
ШИВАЋЕ и ШТРИКАЋЕ
машине
разног и најбољег немачког фабриката
ГРАМОФОНЕ (Грамофон)
Плоче за остали остатак машинске и грамофонске плоче пренумерујте и врши све поправке радња

Стевана А Пејовића
Београд
Српска бр. 5.
до Прошне Банке.

ПРВА ДОМАЋА ФАБРИКА ОБУЋЕ
„ЗВЕЗДА"
Косте Петровића
КАЛЕМЕГДАНСКА 35. ТЕЛ. 30-05.
Врши велики избор радионица, терзијских шегрта, чизама, кројачких лајни поручилачко и

ЗИМСКУ ОБУЋУ
израђену од фине, финог и јаког, шегрцког јагњећег кожа или фолеја
по дин. 140, 160, 200 и 220
Не заборавите да наше боље дошле из најбоље коже, па се осигурате на време од зимске ноћне обуће, јер то ваш случајно задоцнили, ако и учинићемо трошење за дуже времена.
Рад се и за мере за кратко време.

ДЕТЕ
је мило, дечица и кроз мајчине сузе блеска и обасја, ту ће свој мајчинску пажњу обратити
АСТИЛО ХРОНИЧНО ЗАПАЉЕЊЕ
ублажава се и излечи, а свако и свако и потпуно сваки мајчин и не од њега мајчин
Користите АСТИЛО ЗАПАЉЕЊЕ

ВАГОН за ВАГОНОМ
стиже ми свакодневно
РАЗНЕ СОРТЕ ВИНА
у мојим сопственим вагонима из прве руке
Цене су невероватно солидне.
КРАЉ. ДВОР. ЛИФЕРАНТ
Радојица Старчевић
Краљ Нат. ул. бр. 24. Телефон 18-12 и 824
БЕОГРАД

СТРУЧНА ТЕХНИЧКА КОМИСИЈА УТВРДИЛА ЈЕ ДА ЈЕ ШИВАЋА МАШИНА

„ВЕСТА“

Нови тип модел 1925. најбоља и најусавршенија машина у свету.
ПРОДАЈЕ СЕ ЈЕФТИНО И ОТПЛАТИ У СОПСТВЕНОЈ ЗГРАДИ

ЗЕЛЕНИ ВЕНАЦ БР. 8. ЈЕДИНО И У СВИМА ВАРОШИМА У ЗЕМЉИ.
ЗА ГРОСИСТЕ ЦЕНА БЕЗ КОНКУРЕНЦИЈЕ.

Из. Почела се сврдле памаш, да ни купујете машину прави огласа, јер је то у бишу изразит ако јачаш у радњу добрта.

Б. С. СТОЈАНОВИЋ, Београд, Телефон 18-27.

ОБЈАВА

ПРЕСЕЛИО САМ

МОЈЕ

СТОВАРИШТЕ НАМЕШТАЈА

ЂУРА Ј. БОЖИЋ

Индустрија и Трговина умјетног кућевног и канцеларијског намештаја из Осијека
основана 1895. год.

ИЗ УЛ. КРАЉА МИЛАНА БР. 10 У УЛ. КНЕЗА МИХАЈЛА БР. 39 ПРВИ СПРАТ
ПРЕКО ПУТА УПРАВЕ ДРЖ. МОНОПОЛА У ПРОСТОРИЈАМА ГДЕ ЈЕ РАНИЈЕ БИЛА ИЗЛОЗБА БАНКЕ.

Изложба и продаја само у Београду.

Кнеза Михајлова ул. Бр. 39 I спрат

Препоручује у проширеним локалима по онасном ценама сваковрсни намештај. 14300

МЕДА чистог пчелињег
ЖИВКА ПОПОВИЋА

САЛАМА

ЦЕНТРАЛНА БАНКА

Стан за издавање

НЕЛИ МАХМИЛС

МОДЕ САЛОН
Дне Јосимовић

ПАЖЊА МУШТЕРИЈАМА

БРАЋА М. ЛЕВИ

ВЕЛИКИ ИЗБОР СОБНОГ НАМЕШТАЈА

ПЕТРА ДЕДИЋА, БЕОГРАД

ОПРАВЉА ШЕШИРЕ

мушке и женске
МИЛАН КЉАИЋ

Врачарска 4 и Кр. Милана 20.
Ново отворено одељење за примање

САМО 450 ДИН. за 1000 кгр.

„ВЕЛЕБИТ“ трг. продужење

Брикет јасеновачки
Брикет Шкилајски
Ковачки угаљ
Машински угаљ
(6000 калорија)
Рудника „Добре Среће“

Помажите домаћу индустрију

ФАБРИКА ТРИКОТАЖЕ „БОРКА“

БАНАТСКА БР. 2. (Дунав)

Има увек на своме стоваришту Васина бр. 25. (до хотел „Империјала“) највећи и најлепши избор у свима бојама:

џемпера, пуловера, прслука, жакета и хаљина за даме, господу и децу.

Најлепше вунене кошуље за спортисте.

Врши израде по поруџбини.

Фабричне цене.

СУПРУГЕ ЧУВЕНИХ ЉУДИ

Познати српски песник Јован Дучић у свом духовитом разговору, који смо недавно имали у друштвеној просторији једне од наших вила, каза да једном месту је он у Мексику имао „...приврженике“, па када је неколико група, познатих учитеља Ка-ко-Ка-Ко-Ка-Ко-Ка-

Да ли се налазимо пред крахом дуванске индустрије?

— Разговор сарадника „Правде" са једним од водећих индустријалаца у тој гранији привреде о једној врло важној дуванској проблематици.

Трговинска јавност, која данима дуванске кризе не престаје да се бави питањем дуванске индустрије, у последње време је нарочито живо. Та јавност у чекаоницама, кафанама, на улици, у трговинама, свуда где се скупљају људи, говори о дуванској кризи, о њеним узроцима, о могућностима за њено отклањање. Можемо, такође, да се похвалимо да смо и ми, у нашем листу, у више наврата давали своје мишљење о овом врло важном питању.

У најновије време, међутим, ствар је добила нарочито велики значај. Ако се зна да је у Београду, у последње време, дошло до једног састанка, на коме је било речи о дуванској кризи, онда је сасвим природно што се и ми, као и остала јавност, интересујемо за ту ствар.

Ми смо, дакле, одлучили да ту ствар проучимо. Зато смо се обратили једном од водећих индустријалаца у тој гранији привреде.

— Ви сте, господине, један од оних који су, у последње време, имали састанак у Министарству финансија, на коме је било речи о дуванској кризи. Ја бих, дакле, желео да чујем ваше мишљење о тој ствари.

— Ја сам, заиста, врло радо спреман да вам изнесем своје мишљење о дуванској кризи, али ја не знам да ли ће моје мишљење бити од неке користи за вас. Ја сам, наиме, мишљења да ће ова криза, која је данас на дуванској индустрији, бити врло кратког века. Ја сам, наиме, мишљења да ће ова криза, која је данас на дуванској индустрији, бити врло кратког века. Ја сам, наиме, мишљења да ће ова криза, која је данас на дуванској индустрији, бити врло кратког века.

— Ја сам, заиста, врло радо спреман да вам изнесем своје мишљење о дуванској кризи, али ја не знам да ли ће моје мишљење бити од неке користи за вас

Мода

Дамска кућна хаљина од штуке „Шер“ беле и плаветне боје. Плиссирани руб на чипке је материјал

Доња: Кућна хаљина од крепдешина са мотивастим дезеном. Окомостатина и мањка по сеси поспиа. Иста боја се опушта. фалпаста пана. Десно: Кућна хаљина од крепдешина са мотивастим дезеном. Окомостатина и мањка по сеси поспиа. Иста боја се опушта. фалпаста пана.

Спор Управе Фондова и министра Крајача

— ФИЛИЈАЛА ДРЖАВНЕ ХИПОТЕКАРНЕ БАНКЕ У ЗАГРЕБУ —

[illegible]

Државна хипотекарна банка
Огласно одељење

Број 12658

Београд, 15. септембра 1938.

МИНИСТАРСТВУ ТРГОВИНЕ И ИНДУСТРИЈЕ

У одговор на ваш Министарства од 31. августа т. г. т. бр. 1877. Државној Хипотекарној Банци у Београду, Филијала у Загребу, Управни Одбор ове Банке, на седници одржаној дана 6. септембра т. г. по предлогу господ. управника Филијале Банке у Загребу и Београду, је

1. До у одређеном међусобном Државном Хипотекарном Банке за расподелу финансијских средстава да ће иметн прилагођена стварним потребама расподела средстава по појединим банкама на бази пропорционалне расподеле на финансиране кредите на дотични крај по свакој појединој банци у тој области.

2. Да ће се на тај начин извршити кредитирање у целини, а економски јачим земљорадничким банкама неће бити ускраћена могућност пласмана у њима, већ ће се и оне моћи користити средствима Државне Хипотекарне Банке која располаже знатно повећаним износом средстава расходних депозита. Али ће се Државна Хипотекарна Банка и даље у свим својим пословима старати да се у свему поштује принцип и да ниједна банка не буде оштећена у корист друге, већ да свака добије онолико колико јој по њеној економској снази припада.

3. Државна Хипотекарна Банка ће и даље, као и до сада, водити рачуна о томе да се не нарушава веза између Филијале Загребу и Београду, односно Љубљани у погледу пословања, а нарочито обезбеди уједначена средства за кредитирање у свима областима, тако да у целини буде задовољен и на основу тога финансијски план за сваку појединачно.

4. Управни Одбор Државне Банке сматра да је на томе да ће се разлози поднети од стране Државне Хипотекарне Банке у свима овим питањима и изнетим примедбама, моћи наћи заједнички споразум, који ће у свакоме погледу задовољити све заинтересоване странке, а нарочито Министарство трговине и индустрије, коме је у свему одређено старање о економској снази свих грана привређивања, па тако и земљорадње.

5. Управни Одбор Државне Банке сматра да ће овим изнетим предлогом бити задовољена и Филијала Загреб, а нарочито Министарство трговине и индустрије, коме је у свему одређено старање о економској снази свих грана привређивања, па тако и земљорадње.

6. Управни Одбор Државне Банке сматра да ће овим изнетим предлогом бити задовољена и Филијала Загреб, а нарочито Министарство трговине и индустрије, коме је у свему одређено старање о економској снази свих грана привређивања, па тако и земљорадње.

7. Управни Одбор Државне Банке сматра да ће овим изнетим предлогом бити задовољена и Филијала Загреб, а нарочито Министарство трговине и индустрије, коме је у свему одређено старање о економској снази свих грана привређивања, па тако и земљорадње.

8. Управни Одбор Државне Банке сматра да ће овим изнетим предлогом бити задовољена и Филијала Загреб, а нарочито Министарство трговине и индустрије, коме је у свему одређено старање о економској снази свих грана привређивања, па тако и земљорадње.

9. Управни Одбор Државне Банке сматра да ће овим изнетим предлогом бити задовољена и Филијала Загреб, а нарочито Министарство трговине и индустрије, коме је у свему одређено старање о економској снази свих грана привређивања, па тако и земљорадње.

10. Управни Одбор Државне Банке сматра да ће овим изнетим предлогом бити задовољена и Филијала Загреб, а нарочито Министарство трговине и индустрије, коме је у свему одређено старање о економској снази свих грана привређивања, па тако и земљорадње.

11. Управни Одбор Државне Банке сматра да ће овим изнетим предлогом бити задовољена и Филијала Загреб, а нарочито Министарство трговине и индустрије, коме је у свему одређено старање о економској снази свих грана привређивања, па тако и земљорадње.

12. Управни Одбор Државне Банке сматра да ће овим изнетим предлогом бити задовољена и Филијала Загреб, а нарочито Министарство трговине и индустрије, коме је у свему одређено старање о економској снази свих грана привређивања, па тако и земљорадње.

13. Управни Одбор Државне Банке сматра да ће овим изнетим предлогом бити задовољена и Филијала Загреб, а нарочито Министарство трговине и индустрије, коме је у свему одређено старање о економској снази свих грана привређивања, па тако и земљорадње.

14. Управни Одбор Државне Банке сматра да ће овим изнетим предлогом бити задовољена и Филијала Загреб, а нарочито Министарство трговине и индустрије, коме је у свему одређено старање о економској снази свих грана привређивања, па тако и земљорадње.

15. Управни Одбор Државне Банке сматра да ће овим изнетим предлогом бити задовољена и Филијала Загреб, а нарочито Министарство трговине и индустрије, коме је у свему одређено старање о економској снази свих грана привређивања, па тако и земљорадње.

16. Управни Одбор Државне Банке сматра да ће овим изнетим предлогом бити задовољена и Филијала Загреб, а нарочито Министарство трговине и индустрије, коме је у свему одређено старање о економској снази свих грана привређивања, па тако и земљорадње.

17. Управни Одбор Државне Банке сматра да ће овим изнетим предлогом бити задовољена и Филијала Загреб, а нарочито Министарство трговине и индустрије, коме је у свему одређено старање о економској снази свих грана привређивања, па тако и земљорадње.

18. Управни Одбор Државне Банке сматра да ће овим изнетим предлогом бити задовољена и Филијала Загреб, а нарочито Министарство трговине и индустрије, коме је у свему одређено старање о економској снази свих грана привређивања, па тако и земљорадње.

19. Управни Одбор Државне Банке сматра да ће овим изнетим предлогом бити задовољена и Филијала Загреб, а нарочито Министарство трговине и индустрије, коме је у свему одређено старање о економској снази свих грана привређивања, па тако и земљорадње.

20. Управни Одбор Државне Банке сматра да ће овим изнетим предлогом бити задовољена и Филијала Загреб, а нарочито Министарство трговине и индустрије, коме је у свему одређено старање о економској снази свих грана привређивања, па тако и земљорадње.

21. Управни Одбор Државне Банке сматра да ће овим изнетим предлогом бити задовољена и Филијала Загреб, а нарочито Министарство трговине и индустрије, коме је у свему одређено старање о економској снази свих грана привређивања, па тако и земљорадње.

22. Управни Одбор Државне Банке сматра да ће овим изнетим предлогом бити задовољена и Филијала Загреб, а нарочито Министарство трговине и индустрије, коме је у свему одређено старање о економској снази свих грана привређивања, па тако и земљорадње.

23. Управни Одбор Државне Банке сматра да ће овим изнетим предлогом бити задовољена и Филијала Загреб, а нарочито Министарство трговине и индустрије, коме је у свему одређено старање о економској снази свих грана привређивања, па тако и земљорадње.

24. Управни Одбор Државне Банке сматра да ће овим изнетим предлогом бити задовољена и Филијала Загреб, а нарочито Министарство трговине и индустрије, коме је у свему одређено старање о економској снази свих грана привређивања, па тако и земљорадње.

25. Управни Одбор Државне Банке сматра да ће овим изнетим предлогом бити задовољена и Филијала Загреб, а нарочито Министарство трговине и индустрије, коме је у свему одређено старање о економској снази свих грана привређивања, па тако и земљорадње.

26. Управни Одбор Државне Банке сматра да ће овим изнетим предлогом бити задовољена и Филијала Загреб, а нарочито Министарство трговине и индустрије, коме је у свему одређено старање о економској снази свих грана привређивања, па тако и земљорадње.

27. Управни Одбор Државне Банке сматра да ће овим изнетим предлогом бити задовољена и Филијала Загреб, а нарочито Министарство трговине и индустрије, коме је у свему одређено старање о економској снази свих грана привређивања, па тако и земљорадње.

28. Управни Одбор Државне Банке сматра да ће овим изнетим предлогом бити задовољена и Филијала Загреб, а нарочито Министарство трговине и индустрије, коме је у свему одређено старање о економској снази свих грана привређивања, па тако и земљорадње.

29. Управни Одбор Државне Банке сматра да ће овим изнетим предлогом бити задовољена и Филијала Загреб, а нарочито Министарство трговине и индустрије, коме је у свему одређено старање о економској снази свих грана привређивања, па тако и земљорадње.

30. Управни Одбор Државне Банке сматра да ће овим изнетим предлогом бити задовољена и Филијала Загреб, а нарочито Министарство трговине и индустрије, коме је у свему одређено старање о економској снази свих грана привређивања, па тако и земљорадње.

Кабашка афера

СУЂЕЊЕ У ПРАДЕРУ

[illegible]

[illegible]

[illegible]

Београдски живот

Народно Позориште: (20) „Госпођа Тетерборнова" у 7 сати. (80) „Женидба".

Музеј: (затворен) Кнежев архитектонски музеј (Стари конак). (181) „Стари Београд". (200) „Пан ат Београду".

„Народна Библиотека": (8) Српскохрватска књижевност.

Универзитет: (6) Сеоска „Школица".

Универзитет: (10) Сеоска „Школица".

Друштво „Коло српских сестара": (61) Литературно вече.

Авто Клуб: (2) код Славије.

Соколско Друштво: Одмор. — Одмор у недељу у 9 часова.

Ратничко Удружење: (80) Општи састанак, старешинска седница.

Пољопривредно Друштво, конно Друштво: (20) Општи састанак по питањима коњарства.

Ратничко Удружење „Земун": (80) Састанак.

Ратничко Удружење „Земун": (80) Предавање о Француској револуцији од 9 — 10 часова.

Удружење за Просвету и Уметност: (80) Предавање.

Женско Друштво: (80) Састанак.

Ратничко Удружење „Раковица": (80) Предавање о Француској револуцији.

Авто-клуб: (2) Т. М. Пилоти Клуба (10) Пилотажа.

Авиатичарско Друштво: (80) Предавање.

Ратничко Удружење „Раковица": (80) Предавање о Француској револуцији

Само још данас! „НАРКИПО" ДУГЛАС ФЕРБАНКС Као Дон Икс - ЗОРОВ СИН - Човек са бичем
Данашње: КАД СЕЉУБАВ ГАСИ — Нова ера Рибкова и Хана Брун.

Класна Лутрија

— Цртежарска књижица трећег колотура ДРАГ. Р. КОЛАНОВИЋА — БЕОГРАД
за учешћовање жељезничке лутрије б. класе 12. кола. —

Роман „Правде"

Витез Пардајан

— Роман МИШЕЛА ЗЕВАКО —

(Наставак)

— Баш сам мислио, господине сенешаљ. И ако ви и мени у том смеру, ја ћу Вам дати 200 ливри годишње поред оног што већ имам.

— Хвала, Ваше величанство, али ја не желим ништа више.

— Ја сам, међутим, желим да вам дам нешто више. Ја сам вам већ рекао, да ћу вам дати 200 ливри годишње.

— Захвалан сам Вашем величанству. Не желим ништа више.

— Ја желим да ви нешто више примите.

Пардајан је био у великој недоумици. Шта да ради? Да ли да одбије понуду краљеву, или да прихвати? Ако одбије, могао би да изгуби краљеву милост, а ако прихвати, могао би да изгуби пријатељство Ришељеа, а то је било још опасније. Ако је краљ желео да му да 200 ливри годишње, онда је сигурно желео нешто од њега. Пардајан је знао да краљ не даје ништа ни за шта.

— Ја сам, Ваше величанство, спреман да вам служим, ако ми наређујете, али сам у сваком случају ја ћу примити само оно што ми је краљ Луј XIII поклонио, па сам у сваком случају ја ћу примити само оно што ми је краљ Луј XIII поклонио.

— Ја желим да ви примите 200 ливри годишње.

Пардајан је био у великој недоумици. Шта да ради? Да ли да одбије понуду краљеву, или да прихвати? Ако одбије, могао би да изгуби краљеву милост, а ако прихвати, могао би да изгуби пријатељство Ришељеа, а то је било још опасније. Ако је краљ желео да му да 200 ливри годишње, онда је сигурно желео нешто од њега. Пардајан је знао да краљ не даје ништа ни за шта.

— Захвалан сам Вашем величанству. Не желим ништа више.

— Ја желим да ви примите 200 ливри годишње

Фељтон „Правде"

Авет у Саламанци

— Реми Бизе —

Једног тужног јесењег дана стигли у Саламанку. Сећа на њих тужна ноћ уз сеновите мрежаста и тешком мрком сјајем са чела дрвореда свих правилних Доктора Мартен-Рамон Карнеја, који не беше предвидео доласка.

Њима је претило дванаест година, итавих се не беше видало, то јест, све су њихови студентски дани у Парису. Њихова сва им драга прошлост код њега изгледала је нестварна, скоро недозвољена.

Вечерас пробе с путовању. Сами је говорио у своје име. Мени се бављење права чинило неодољиво Португалци...

На Гомеса не изненади ништа ни ово задње само...

— Зато се спремамо? — упита ме.

— Да, баш тако!

— Ах! по свој чети... Знао, само питам...

— Аха... добро знаш...

— Знам, али нисам ништа хтео рећи осим у једној ствари.

— Било му! Вечерас путујеш и спаваш на латинском сабљи. Нешто слично осетио ме данас стрела...

* * *

Кад се любав почиње забрзо сам у себи — Зато сам ја и Гомес...

Ни једна ствар тако не мотиве чудне ствари, бизне је један сати. Иначе ништа нисам тако мрзео од ствари, као ли ствари. Ако покрете са сигурношћу, ако сваки свој ствари, ако сваки свој ствари, ако сваки свој ствари

ПОЗОРИШТЕ

НОВЕ КЊИГЕ И ЧАСОПИСИ

Препоручујемо најбоље шне-шуе и каљаче марке

VISKAFORS

и уједно вулканизирамо и поправљамо све врсте шне-шуа и каљача.
Исто тако препоручујемо богато стовариште одличне обуће
МЕРЦЕДЕС коју продајемо по ФАБРИЧНОЈ ЦЕНИ.

Б. Шломовић и Комп.

Телефон 42-44. Кнез Михаилова 15

НЕОФИТИВНЕ ЦЕНЕ И НАЈБОЉИ УСПЕХ МАЛИХ ОГЛАСА У „ПРАВДИ"

ТРАЖЊА И ПОНУДА СЛУЖБЕ	5 — дин.	до 10 речи
ТРАЖЊА И ПОНУДА СЛУЖБЕ	12 — дин.	до 20 речи
ТРАЖЊА И ПОНУДА СТАНОВА	12 — дин.	до 20 речи
ТРАЖЊА И ПОНУДА ЛОКАЛА	15 — дин.	до 20 речи
КУПОВИНА И ПРОДАЈА	10 — дин.	до 20 речи

СЛУЖБА

СТАНОВИ

КУПОВИНА И ПРОДАЈА

РАЗНО

Највећа стоваришта готовог одела

ЛОРЕНЦ и ТРБОЈЕВИЋ

РОБА ПРВОКЛАСНА ОД НАЈБОЉЕГ МАТЕРИЈАЛА

ЦЕНЕ ЗНАТНО СНИЖЕНЕ

за Даме Мантлова

од штофа и крзна

за ГОСПОДУ И ДЕЧАКЕ ЗИМСКИХ капута и одела

у свима величинама

за девојчице Зимских капуте

ПРЕГЛЕДАЛТЕ НАШЕ ИЗЛОГЕ

УВЕРИТЕ СЕ КУПОВИНА НЕОБАВЕЗНА

За унутрашњост уз доплату.

Цене без конкуренције

Тел. 25-48. БЕОГРАД Васкна бр. 2.

До Народног Позоришта

ПРОДАЈЕ СЕ

1 апарат за електрично варење

(трансформер) са мотором и динамом, на дво комбиновано. Погодан за

Врашке справке парних котлова.

„Ф И Т"

Рисимова 33 Београд — Телефон 16-07.

ТЕКСТИЛАНА

Фабрично стовариште лањених и кудељних производа

Београдска: БЕОГРАД Фоксфилдс: СКОПЉЕ

Чика Љубина ул. бр. 7. Улица бр. 113.

Купујући овде добра сортирана стоваришта за непромочана платна за аутомобилске кровове и седиште каблнове; ЦИРАДЕ у свима величинама за кола, вагоне, јаме, седишта и др. ВОЗНУ ЧОХУ за таванице, ЛАНЕНЕ платнене за чаршаве, јоргане, душеке, ролете, столњаке, пешкире, салвете, џепне и т. д.

ПРОДАЈНА ПЛАТНА, покривке, шаторе, салонитна, платна и т. д.

Све врсте платна и трака за платнаре. Кланице за вола од кудеље и конца, као и све друге лапене и ку дељене производе.

— Фабричне цене. —

ЛАНЕНА и КУДЕЉНА ПЛАТНА СУ ИЗ ДОМАЋЕ ФАБРИКЕ.

8209
Господину Ј. Васић, пенсионеру
Народна Банка
Београд

У ГОТОВУ

БЕОГРАД, ПОНЕДЕЉАК 22. НОЕМБРА 1926. ГОДИНЕ. ЦЕНА 1 ДИНАР

ПРАВДА

БРОЈ: 320

Уредник и власник: МАНОЈЛО М. СОНИЋ

Уредништво Кнез Михајлова 18. Управа претплате Кнез Михајлова 18. Рукописи се не враћају. Огласи по погодбеном тарифу. ТЕЛЕФОН: УПРАВНИК 31-44.

ЦЕНА ПРЕТПЛАТЕ: ГОДИШЊА 360 ДИНАРА, ПОЛУГОДИШЊА 180 ДИНАРА, ЗА ИНОСТРАНСТВО ДВОСТРУКО. ЧЕКОВНИ РАЧУН ПОШТАНСКЕ ШТЕДИОНИЦЕ БР. 11.

ЦЕНА ОГЛАСА: ЈЕДНОСТУПНИ ПО 1 ДИНАР ПО МИЛИМЕТРУ ВИСИНЕ, ПОНАВЉАЊЕ ПО ДОГОВОРУ. ЗА ВЕЋЕ ОГЛАСЕ ПОПУСТ. ЗА ПИСМЕНЕ ОДГОВОРЕ ПРИЛАЖИТИ ПОШТАНСКУ МАРКУ ОД 1 ДИНАРА.

ГОДИНА XXII

Привредна криза и порези

На хронични кризи смислу данак чувство ове очајне кризе свих грађанских слојева. Сад је почео да губи своју привилегију и тражити нових извора. Приходи пада, да се тек приказане пореске вил, тако и приходи. Зато сада не дају се нових пореских основица, већ тражењу пређашњих основица. Ово тражење пређашњих основица, на тражењу нових, ако не просто.

Основица чисто сваки данас. И тај основица чистоћа неће моћи наћи ни данас, ни сутра, ни никада нити. Прво је неопходно стабилизовати буџет, а другу стабилизовати привреду. У другом моменту треба спасавати, као и у Мађарској. Без тих двеју ствари у једном моменту нема стабилизације.

На последњем разред порез у Београду ако ће у претпоследњем данас приходима. Сваки порез представља повећање трошкова. Ако порез не повећа трошкове, а он неће порез, а да неће порез, а да неће порез, а да

Из кулиса светске историје

— Поверљиви дипломатски извештаји, који се најчешће читају само у Генералштабу. — Краљ Едуард о својој мајци. — Са једне чудновате седнице из краљ. двора. — Сан Кечанџије за ручком у Берлину. —

ЛОНДОН, 24. — (Спец. Правда). — Дипломатски извештаји, који се шаљу из иностранства, најчешће се читају само у Генералштабу, а ако се и дају на увид министрима, они не могу да износе ништа што је у њима написано, јер је то строго забрањено. Ови

Јучерашње славе у Београду

СЛАВА САБОРНЕ ЦРКВЕ.

Свеју славу Светог Арханђела Михаила прославили је јуче Саборна Црква, као и свако годину, уз учешће прве државне и војне представништва.

Још пре 10 часова јутрошњег дана била је напуњена земља. Тачно у 10 часова дошао је и Краљевић Александар Карађорђевић, који је дочекан од стране свештенства, а тада је одмах почео и прави обред.

Свештено чинодејство је сам Патријарх српски митрополит Варнава уз асистенцију 4 епископа.

После тога формирана је дуга литија, која је са Патријархом и целокупним свештенством обишла је унутрашњост цркве и по завршетку је опет ушла у цркву, где је тада почело читање крста молитва.

Овој церемонији присуствовали су Краљев намесник принц-регент Александар, министар војни г. Живко Рашић, министар грађевина г. Тодор Стојковић, министар финансија г. Живан Живановић, министар просвете г. Жарко Миловановић, министар шума и рудника г. Милан Симоновић, министар пољопривреде г. Милорад Вујичић, министар трговине г. Божа Вујовић, министар социјалне политике г. Душан Спасић, министар саобраћаја г. Милан Симић, министар правде г. Коста Кумануди, министар без портфеља г. Милан Грол, министар за Словенију г. Иван Шушнић, министар за Босну и Херцеговину г. Мехмед Спахо, министар за Црну Гору г. Јован Лашић, министар за Далмацију г. Иво Тартаља, министар за Хрватску г. Стјепан Радић, министар за Словенију г. Франц Снајдер, министар за Војводину г. Јаша Продановић, министар за Приморје г. Јосип Смодлака, министар за Македонију г. Лазар Марковић, министар за Шумадију г. Јован Јовановић, министар за Србију г. Момчило Нинчић, министар за Србију г. Светислав Стефановић, министар за Србију г. Драгиша Васић, министар за Србију г. Милорад Драшковић, министар за Србију г. Милан Видаковић, министар за Србију г. Милан Стојадиновић, министар за Србију г. Милан Стојадиновић, министар за Србију г. Милан Стојадинов

КОСТА КОСОВАЦ

Маскирани господин као принц Карол

— ЈЕДАН СВЕТСКИ ПУСТОЛОВ ПОКУШАО ЈЕ ДА ДОЂЕ ДО НАЈСКУПЉЕ-НИЈИХ СТВАРИ ПО БЕОГРАДСКИМ ТРГОВИНАМА. —

ЕЛЕГАНТНИ ГОСПОДИН КОЈИ ЛИЧИ НА РУМУНСКОГ ПРИНЦА

КАРОЛ
принц од Румуније

ПЛАНОВИ ЛАЖНОГ ПРИНЦА

МЕДИЦИНСКА ХРОНИКА

У прошлој години излечено је 12.905 особа од венеричних болести

НА ПРЕМЕ ШАЉИТЕ ПРЕТПЛАТУ, ДА СЕ ОСИГУРАЊЕ НЕ ВИ ПРЕКИ-

Данас у КОЛОСЕУМУ
РЕВОЛУЦИЈА
Еми Лин
Жак Катлен

Београдски живот

Народно Позориште: (20) „Пут око света".
Мали Аутократ: —
Народна Универзитетска: (20.30) Т. Хан Јовановић: „Балканске политичке прилике у последње доба".
Ректорат Калеџа: (20) Опера: „Кармен".
Позоришта Бранка: (20) „Лаже". (21) Оперета: „Мачка — Пуцањ".
Ректорат Калеџа: (20) Опера: „Кармен".
Позориште Бранка: (20) „Лаже". (21) Оперета: „Мачка — Пуцањ".
Позориште Краља Александра Ујединитеља: (20) Опера: „Кармен

„НАРКИЛО"

КАД СЕ ЉУБАВ ГАСИ

ДАНАС

актуелна друштвена драма у 7 велики чинова у гл. ул.

НАТАША РАМЕСВА жена г.-ч. РУДОЛФА ВАЛЕНТИКА

и КЛИВ БРУК

Додатак: НОВАКОВИЋЕВ ЖУРНАЛ БР. 14. Монопол „Славијафилм"

Вереница за 50 хиљада...

— ЈЕДАН МЛАДИ БЕОГРАЂАНИН УСТУПИО ЈЕ СВОЈУ ВЕРЕНИЦУ ЈЕДНОМ БАНКАРУ ЗА 50.000 ДИНАРА —

— Ви сте, господине, ожењени?

— Не, још нисам, — одговорио је.

— Па онда, — рекао је, — ја ћу вам дати 50.000 динара, ако ми уступите своју вереницу.

Младић је на ове речи скочио, као да је хтео да ме удари, али се одмах опоменуо, да је пред странцем, и само ме погледао презриво. И ја сам се, такође, уздржао.

Дуго ћутимо.

Најзад ми, као да сам тражио да се прекине овако мучан разговор, рече:

— Ја сам банкар, знате... Дајте, ако хоћете, 100.000 динара и решено нам је ствар.

Младић је на ово ћутао, а ја сам ућутао, да бих видео какав ће ефекат имати моја понуда. Али, пошто ни он ништа није рекао, ја сам, да не бих још више понижавао свога противника, рекао:

— Дајте вам 200.000 динара.

Младић је, као да је хтео да ме ударе, скочио, и ја сам, такође, устао, мислећи да ће ме ипак ударити. Али, пошто ништа није било, ја сам, да не бих још више понижавао свога противника, рекао:

— Дајте вам 300.000 динара.

Младић је, као да је хтео да ме ударе, скочио, и ја сам, такође, устао, мислећи да ће ме ипак ударити. Али, пошто ништа није било, ја сам, да не бих још више понижавао свога противника, рекао:

— Дајте вам 400.000 динара.

Младић је, као да је хтео да ме ударе, скочио, и ја сам, такође, устао, мислећи да ће ме ипак ударити. Али, пошто ништа није било, ја сам, да не бих још више понижавао свога противника, рекао:

— Дајте вам 500.000 динара.

Младић је, као да је хтео да ме ударе, скочио, и ја сам, такође, устао, мислећи да ће ме ипак ударити. Али, пошто ништа није било, ја сам, да не бих још више понижавао свога противника, рекао:

— Дајте вам 600.000 динара.

Младић је, као да је хтео да ме ударе, скочио, и ја сам, такође, устао, мислећи да ће ме ипак ударити. Али, пошто ништа није било, ја сам, да не бих још више понижавао свога противника, рекао:

— Дајте вам 700.000 динара.

Младић је, као да је хтео да ме ударе, скочио, и ја сам, такође, устао, мислећи да ће ме ипак ударити. Али, пошто ништа није било, ја сам, да не бих још више понижавао свога противника, рекао:

— Дајте вам 800.000 динара.

Младић је, као да је хтео да ме ударе, скочио, и ја сам, такође, устао, мислећи да ће ме ипак ударити. Али, пошто ништа није било, ја сам, да не бих још више понижавао свога противника, рекао:

— Дајте вам 900.000 динара.

Младић је, као да је хтео да ме ударе, скочио, и ја сам, такође, устао, мислећи да ће ме ипак ударити. Али, пошто ништа није било, ја сам, да не бих још више понижавао свога противника, рекао:

— Дајте вам 1.000.000 динара.

Младић је, као да је хтео да ме ударе, скочио, и ја сам, такође, устао, мислећи да ће ме ипак ударити. Али, пошто ништа није било, ја сам, да не бих још више понижавао свога противника, рекао:

— Дајте вам 1.100.000 динара.

Младић је, као да је хтео да ме ударе, скочио, и ја сам, такође, устао, мислећи да ће ме ипак ударити. Али, пошто ништа није било, ја сам, да не бих још више понижавао свога противника, рекао:

— Дајте вам 1.200.000 динара.

Младић је, као да је хтео да ме ударе, скочио, и ја сам, такође, устао, мислећи да ће ме ипак ударити. Али, пошто ништа није било, ја сам, да не бих још више понижавао свога противника, рекао:

— Дајте вам 1.300.000 динара.

Младић је, као да је хтео да ме ударе, скочио, и ја сам, такође, устао, мислећи да ће ме ипак ударити. Али, пошто ништа није било, ја сам, да не бих још више понижавао свога противника, рекао:

— Дајте вам 1.400.000 динара.

Младић је, као да је хтео да ме ударе, скочио, и ја сам, такође, устао, мислећи да ће ме ипак ударити. Али, пошто ништа није било, ја сам, да не бих још више понижавао свога противника, рекао:

— Дајте вам 1.500.000 динара.

Младић је, као да је хтео да ме ударе, скочио, и ја сам, такође, устао, мислећи да ће ме ипак ударити. Али, пошто ништа није било, ја сам, да не бих још више понижавао свога противника, рекао:

— Дајте вам 1.600.000 динара.

Младић је, као да је хтео да ме ударе, скочио, и ја сам, такође, устао, мислећи да ће ме ипак ударити. Али, пошто ништа није било, ја сам, да не бих још више понижавао свога противника, рекао:

— Дајте вам 1.700.000 динара.

Младић је, као да је хтео да ме ударе, скочио, и ја сам, такође, устао, мислећи да ће ме ипак ударити. Али, пошто ништа није било, ја сам, да не бих још више понижавао свога противника, рекао:

— Дајте вам 1.800.000 динара.

Младић је, као да је хтео да ме ударе, скочио, и ја сам, такође, устао, мислећи да ће ме ипак ударити. Али, пошто ништа није било, ја сам, да не бих још више понижавао свога противника, рекао:

— Дајте вам 1.900.000 динара.

Младић је, као да је хтео да ме ударе, скочио, и ја сам, такође, устао, мислећи да ће ме ипак ударити. Али, пошто ништа није било, ја сам, да не бих још више понижавао свога противника, рекао:

— Дајте вам 2.000.000 динара.

Младић је, као да је хтео да ме ударе, скочио, и ја сам, такође, устао, мислећи да ће ме ипак ударити. Али, пошто ништа није било, ја сам, да не бих још више понижавао свога противника, рекао:

— Дајте вам 2.100.000 динара.

Младић је, као да је хтео да ме ударе, скочио, и ја сам, такође, устао, мислећи да ће ме ипак ударити. Али, пошто ништа није било, ја сам, да не бих још више понижавао свога противника, рекао:

— Дајте вам 2.200.000 динара.

Младић је, као да је хтео да ме ударе, скочио, и ја сам, такође, устао, мислећи да ће ме ипак ударити. Али, пошто ништа није било, ја сам, да не бих још више понижавао свога противника, рекао:

— Дајте вам 2.300.000 динара.

Младић је, као да је хтео да ме ударе, скочио, и ја сам, такође, устао, мислећи да ће ме ипак ударити. Али, пошто ништа није било, ја сам, да не бих још више понижавао свога противника, рекао:

— Дајте вам 2.400.000 динара.

Младић је, као да је хтео да ме ударе, скочио, и ја сам, такође, устао, мислећи да ће ме ипак ударити. Али, пошто ништа није било, ја сам, да не бих још више понижавао свога противника, рекао:

— Дајте вам 2.500.000 динара.

Младић је, као да је хтео да ме ударе, скочио, и ја сам, такође, устао, мислећи да ће ме ипак ударити. Али, пошто ништа није било, ја сам, да не бих још више понижавао свога противника, рекао:

— Дајте вам 2.600.000 динара.

Младић је, као да је хтео да ме ударе, скочио, и ја сам, такође, устао, мислећи да ће ме ипак ударити. Али, пошто ништа није било, ја сам, да не бих још више понижавао свога противника, рекао:

— Дајте вам 2.700.000 динара.

Младић је, као да је хтео да ме ударе, скочио, и ја сам, такође, устао, мислећи да ће ме ипак ударити. Али, пошто ништа није било, ја сам, да не бих још више понижавао свога противника, рекао:

— Дајте вам 2.800.000 динара.

Младић је, као да је хтео да ме ударе, скочио, и ја сам, такође, устао, мислећи да ће ме ипак ударити. Али, пошто ништа није било, ја сам, да не бих још више понижавао свога противника, рекао:

— Дајте вам 2.900.000 динара.

Младић је, као да је хтео да ме ударе, скочио, и ја сам, такође, устао, мислећи да ће ме ипак ударити. Али, пошто ништа није било, ја сам, да не бих још више понижавао свога противника, рекао:

— Дајте вам 3.000.000 динара.

Младић је, као да је хтео да ме ударе, скочио, и ја сам, такође, устао, мислећи да ће ме ипак ударити. Али, пошто ништа није било, ја сам, да не бих још више понижавао свога противника, рекао:

— Дајте вам 3.100.000 динара.

Младић је, као да је хтео да ме ударе, скочио, и ја сам, такође, устао, мислећи да ће ме ипак ударити. Али, пошто ништа није било, ја сам, да не бих још више понижавао свога противника, рекао:

— Дајте вам 3.200.000 динара.

Младић је, као да је хтео да ме ударе, скочио, и ја сам, такође, устао, мислећи да ће ме ипак ударити. Али, пошто ништа није било, ја сам, да не бих још више понижавао свога противника, рекао:

— Дајте вам 3.300.000 динара.

Младић је, као да је хтео да ме ударе, скочио, и ја сам, такође, устао, мислећи да ће ме ипак ударити. Али, пошто ништа није било, ја сам, да не бих још више понижавао свога противника, рекао:

— Дајте вам 3.400.000 динара.

Младић је, као да је хтео да ме ударе, скочио, и ја сам, такође, устао, мислећи да ће ме ипак ударити. Али, пошто ништа није било, ја сам, да не бих још више понижавао свога противника, рекао:

— Дајте вам 3.500.000 динара.

Младић је, као да је хтео да ме ударе, скочио, и ја сам, такође, устао, мислећи да ће ме ипак ударити. Али, пошто ништа није било, ја сам, да не бих још више понижавао свога противника, рекао:

— Дајте вам 3.600.000 динара.

Младић је, као да је хтео да ме ударе, скочио, и ја сам, такође, устао, мислећи да ће ме ипак ударити. Али, пошто ништа није било, ја сам, да не бих још више понижавао свога противника, рекао:

— Дајте вам 3.700.000 динара.

Младић је, као да је хтео да ме ударе, скочио, и ја сам, такође, устао, мислећи да ће ме ипак ударити. Али, пошто ништа није било, ја сам, да не бих још више понижавао свога противника, рекао:

— Дајте вам 3.800.000 динара.

Младић је, као да је хтео да ме ударе, скочио, и ја сам, такође, устао, мислећи да ће ме ипак ударити. Али, пошто ништа није било, ја сам, да не бих још више понижавао свога противника, рекао:

— Дајте вам 3.900.000 динара.

Младић је, као да је хтео да ме ударе, скочио, и ја сам, такође, устао, мислећи да ће ме ипак ударити. Али, пошто ништа није било, ја сам, да не бих још више понижавао свога противника, рекао:

— Дајте вам 4.000.000 динара.

Младић је, као да је хтео да ме ударе, скочио, и ја сам, такође, устао, мислећи да ће ме ипак ударити. Али, пошто ништа није било, ја сам, да не бих још више понижавао свога противника, рекао:

— Дајте вам 4.100.000 динара.

Младић је, као да је хтео да ме ударе, скочио, и ја сам, такође, устао, мислећи да ће ме ипак ударити. Али, пошто ништа није било, ја сам, да не бих још више понижавао свога противника, рекао:

— Дајте вам 4.200.000 динара.

Младић је, као да је хтео да ме ударе, скочио, и ја сам, такође, устао, мислећи да ће ме ипак ударити. Али, пошто ништа није било, ја сам, да не бих још више понижавао свога противника, рекао:

— Дајте вам 4.300.000 динара.

Младић је, као да је хтео да ме ударе, скочио, и ја сам, такође, устао, мислећи да ће ме ипак ударити. Али, пошто ништа није било, ја сам, да не бих још више понижавао свога противника, рекао:

— Дајте вам 4.400.000 динара.

Младић је, као да је хтео да ме ударе, скочио, и ја сам, такође, устао, мислећи да ће ме ипак ударити. Али, пошто ништа није било, ја сам, да не бих још више понижавао свога противника, рекао:

— Дајте вам 4.500.000 динара.

Младић је, као да је хтео да ме ударе, скочио, и ја сам, такође, устао, мислећи да ће ме ипак ударити. Али, пошто ништа није било, ја сам, да не бих још више понижавао свога противника, рекао:

— Дајте вам 4.600.000 динара.

Младић је, као да је хтео да ме ударе, скочио, и ја сам, такође, устао, мислећи да ће ме ипак ударити. Али, пошто ништа није било, ја сам, да не бих још више понижавао свога противника, рекао:

— Дајте вам 4.700.000 динара.

Младић је, као да је хтео да ме ударе, скочио, и ја сам, такође, устао, мислећи да ће ме ипак ударити. Али, пошто ништа није било, ја сам, да не бих још више понижавао свога противника, рекао:

— Дајте вам 4.800.000 динара.

Младић је, као да је хтео да ме ударе, скочио, и ја сам, такође, устао, мислећи да ће ме ипак ударити. Али, пошто ништа није било, ја сам, да не бих још више понижавао свога противника, рекао:

— Дајте вам 4.900.000 динара.

Младић је, као да је хтео да ме ударе, скочио, и ја сам, такође, устао, мислећи да ће ме ипак ударити. Али, пошто ништа није било, ја сам, да не бих још више понижавао свога противника, рекао:

— Дајте вам 5.000.000 динара.

Младић је, као да је хтео да ме ударе, скочио, и ја сам, такође, устао, мислећи да ће ме ипак ударити. Али, пошто ништа није било, ја сам, да не бих још више понижавао свога противника, рекао:

— Дајте вам 5.100.000 динара.

Младић је, као да је хтео да ме ударе, скочио, и ја сам, такође, устао, мислећи да ће ме ипак ударити. Али, пошто ништа није било, ја сам, да не бих још више понижавао свога противника, рекао:

— Дајте вам 5.200.000 динара.

Младић је, као да је хтео да ме ударе, скочио, и ја сам, такође, устао, мислећи да ће ме ипак ударити. Али, пошто ништа није било, ја сам, да не бих још више понижавао свога противника, рекао:

— Дајте вам 5.300.000 динара.

Младић је, као да је хтео да ме ударе, скочио, и ја сам, такође, устао, мислећи да ће ме ипак ударити. Али, пошто ништа није било, ја сам, да не бих још више понижавао свога противника, рекао:

— Дајте вам 5.400.000 динара.

Младић је, као да је хтео да ме ударе, скочио, и ја сам, такође, устао, мислећи да ће ме ипак ударити. Али, пошто ништа није било, ја сам, да не бих још више понижавао свога противника, рекао:

— Дајте вам 5.500.000 динара.

Младић је, као да је хтео да ме ударе, скочио, и ја сам, такође, устао, мислећи да ће ме ипак ударити. Али, пошто ништа није било, ја сам, да не бих још више понижавао свога противника, рекао:

— Дајте вам 5.600.000 динара.

Младић је, као да је хтео да ме ударе, скочио, и ја сам, такође, устао, мислећи да ће ме ипак ударити. Али, пошто ништа није било, ја сам, да не бих још више понижавао свога противника, рекао:

— Дајте вам 5.700.000 динара.

Младић је, као да је хтео да ме ударе, скочио, и ја сам, такође, устао, мислећи да ће ме ипак ударити. Али, пошто ништа није било, ја сам, да не бих још више понижавао свога противника, рекао:

— Дајте вам 5.800.000 динара.

Младић је, као да је хтео да ме ударе, скочио, и ја сам, такође, устао, мислећи да ће ме ипак ударити. Али, пошто ништа није било, ја сам, да не бих још више понижавао свога противника, рекао:

— Дајте вам 5.900.000 динара.

Младић је, као да је хтео да ме ударе, скочио, и ја сам, такође, устао, мислећи да ће ме ипак ударити. Али, пошто ништа није било, ја сам, да не бих још више понижавао свога противника, рекао:

— Дајте вам 6.000.000 динара.

Младић је, као да је хтео да ме ударе, скочио, и ја сам, такође, устао, мислећи да ће ме ипак ударити. Али, пошто ништа није било, ја сам, да не бих још више понижавао свога противника, рекао:

— Дајте вам 6.100.000 динара.

Младић је, као да је хтео да ме ударе, скочио, и ја сам, такође, устао, мислећи да ће ме ипак ударити. Али, пошто ништа није било, ја сам, да не бих још више понижавао свога противника, рекао:

— Дајте вам 6.200.000 динара.

Младић је, као да је хтео да ме ударе, скочио, и ја сам, такође, устао, мислећи да ће ме ипак ударити. Али, пошто ништа није било, ја сам, да не бих још више понижавао свога противника, рекао:

— Дајте вам 6.300.000 динара.

Младић је, као да је хтео да ме ударе, скочио, и ја сам, такође, устао, мислећи да ће ме ипак ударити. Али, пошто ништа није било, ја сам, да не бих још више понижавао свога противника, рекао:

— Дајте вам 6.400.000 динара.

Младић је, као да је хтео да ме ударе, скочио, и ја сам, такође, устао, мислећи да ће ме ипак ударити. Али, пошто ништа није било, ја сам, да не бих још више понижавао свога противника, рекао:

— Дајте вам 6.500.000 динара.

Младић је, као да је хтео да ме ударе, скочио, и ја сам, такође, устао, мислећи да ће ме ипак ударити. Али, пошто ништа није било, ја сам, да не бих још више понижавао свога противника, рекао:

— Дајте вам 6.600.000 динара.

Младић је, као да је хтео да ме ударе, скочио, и ја сам, такође, устао, мислећи да ће ме ипак ударити. Али, пошто ништа није било, ја сам, да не бих још више понижавао свога противника, рекао:

— Дајте вам 6.700.000 динара.

Младић је, као да је хтео да ме ударе, скочио, и ја сам, такође, устао, мислећи да ће ме ипак ударити. Али, пошто ништа није било, ја сам, да не бих још више понижавао свога противника, рекао:

— Дајте вам 6.800.000 динара.

Младић је, као да је хтео да ме ударе, скочио, и ја сам, такође, устао, мислећи да ће ме ипак ударити. Али, пошто ништа није било, ја сам, да не бих још више понижавао свога противника, рекао:

— Дајте вам 6.900.000 динара.

Младић је, као да је хтео да ме ударе, скочио, и ја сам, такође, устао, мислећи да ће ме ипак ударити. Али, пошто ништа није било, ја сам, да не бих још више понижавао свога противника, рекао:

— Дајте вам 7.000.000 динара.

Младић је, као да је хтео да ме ударе, скочио, и ја сам, такође, устао, мислећи да ће ме ипак ударити. Али, пошто ништа није било, ја сам, да не бих још више понижавао свога противника, рекао:

— Дајте вам 7.100.000 динара.

Младић је, као да је хтео да ме ударе, скочио, и ја сам, такође, устао, мислећи да ће ме ипак ударити. Али, пошто ништа није било, ја сам, да не бих још више понижавао свога противника, рекао:

— Дајте вам 7.200.000 динара.

Младић је, као да је хтео да ме ударе, скочио, и ја сам, такође, устао, мислећи да ће ме ипак ударити. Али, пошто ништа није било, ја сам, да не бих још више понижавао свога противника, рекао:

— Дајте вам 7.300.000 динара.

Младић је, као да је хтео да ме ударе, скочио, и ја сам, такође, устао, мислећи да ће ме ипак ударити. Али, пошто ништа није било, ја сам, да не бих још више понижавао свога противника, рекао:

— Дајте вам 7.400.000 динара.

Младић је, као да је хтео да ме ударе, скочио, и ја сам, такође, устао, мислећи да ће ме ипак ударити. Али, пошто ништа није било, ја сам, да не бих још више понижавао свога противника, рекао:

— Дајте вам 7.500.000 динара.

Младић је, као да је хтео да ме ударе, скочио, и ја сам, такође, устао, мислећи да ће ме ипак ударити. Али, пошто ништа није било, ја сам, да не бих још више понижавао свога противника, рекао:

— Дајте вам 7.600.000 динара.

Младић је, као да је хтео да ме ударе, скочио, и ја сам, такође, устао, мислећи да ће ме ипак ударити. Али, пошто ништа није било, ја сам, да не бих још више понижавао свога противника, рекао:

— Дајте вам 7.700.000 динара.

Младић је, као да је хтео да ме ударе, скочио, и ја сам, такође, устао, мислећи да ће ме ипак ударити. Али, пошто ништа није било, ја сам, да не бих још више понижавао свога противника, рекао:

— Дајте вам 7.800.000 динара.

Младић је, као да је хтео да ме ударе, скочио, и ја сам, такође, устао, мислећи да ће ме ипак ударити. Али, пошто ништа није било, ја сам, да не бих још више понижавао свога противника, рекао:

— Дајте вам 7.900.000 динара.

Младић је, као да је хтео да ме ударе, скочио, и ја сам, такође, устао, мислећи да ће ме ипак ударити. Али, пошто ништа није било, ја сам, да не бих још више понижавао свога противника, рекао:

— Дајте вам 8.000.000 динара.

Младић је, као да је хтео да ме ударе, скочио, и ја сам, такође, устао, мислећи да ће ме ипак ударити. Али, пошто ништа није било, ја сам, да не бих још више понижавао свога противника, рекао:

— Дајте вам 8.100.000 динара.

Младић је, као да је хтео да ме ударе, скочио, и ја сам, такође, устао, мислећи да ће ме ипак ударити. Али, пошто ништа није било, ја сам, да не бих још више понижавао свога противника, рекао:

— Дајте вам 8.200.000 динара.

Младић је, као да је хтео да ме ударе, скочио, и ја сам, такође, устао, мислећи да ће ме ипак ударити. Али, пошто ништа није било, ја сам, да не бих још више понижавао свога противника, рекао:

— Дајте вам 8.300.000 динара.

Младић је, као да је хтео да ме ударе, скочио, и ја сам, такође, устао, мислећи да ће ме ипак ударити. Али, пошто ништа није било, ја сам, да не бих још више понижавао свога противника, рекао:

— Дајте вам 8.400.000 динара.

Младић је, као да је хтео да ме ударе, скочио, и ја сам, такође, устао, мислећи да ће ме ипак ударити. Али, пошто ништа није било, ја сам, да не бих још више понижавао свога противника, рекао:

— Дајте вам 8.500.000 динара.

Младић је, као да је хтео да ме ударе, скочио, и ја сам, такође, устао, мислећи да ће ме ипак ударити. Али, пошто ништа није било, ја сам, да не бих још више понижавао свога противника, рекао:

— Дајте вам 8.600.000 динара.

Младић је, као да је хтео да ме ударе, скочио, и ја сам, такође, устао, мислећи да ће ме ипак ударити. Али, пошто ништа није било, ја сам, да не бих још више понижавао свога противника, рекао:

— Дајте вам 8.700.000 динара.

Младић је, као да је хтео да ме ударе, скочио, и ја сам, такође, устао, мислећи да ће ме ипак ударити. Али, пошто ништа није било, ја сам, да не бих још више понижавао свога противника, рекао:

— Дајте вам 8.800.000 динара.

Младић је, као да је хтео да ме ударе, скочио, и ја сам, такође, устао, мислећи да ће ме ипак ударити. Али, пошто ништа није било, ја сам, да не бих још више понижавао свога противника, рекао:

— Дајте вам 8.900.000 динара.

Младић је, као да је хтео да ме ударе, скочио, и ја сам, такође, устао, мислећи да ће ме ипак ударити. Али, пошто ништа није било, ја сам, да не бих још више понижавао свога противника, рекао:

— Дајте вам 9.000.000 динара.

Младић је, као да је хтео да ме ударе, скочио, и ја сам, такође, устао, мислећи да ће ме ипак ударити. Али, пошто ништа није било, ја сам, да не бих још више понижавао свога противника, рекао:

— Дајте вам 9.100.000 динара.

Младић је, као да је хтео да ме ударе, скочио, и ја сам, такође, устао, мислећи да ће ме ипак ударити. Али, пошто ништа није било, ја сам, да не бих још више понижавао свога противника, рекао:

— Дајте вам 9.200.000 динара.

Младић је, као да је хтео да ме ударе, скочио, и ја сам, такође, устао, мислећи да ће ме ипак ударити. Али, пошто ништа није било, ја сам, да не бих још више понижавао свога противника, рекао:

— Дајте вам 9.300.000 динара.

Младић је, као да је хтео да ме ударе, скочио, и ја сам, такође, устао, мислећи да ће ме ипак ударити. Али, пошто ништа није било, ја сам, да не бих још више понижавао свога противника, рекао:

— Дајте вам 9.400.000 динара.

Младић је, као да је хтео да ме ударе, скочио, и ја сам, такође, устао, мислећи да ће ме ипак ударити. Али, пошто ништа није било, ја сам, да не бих још више понижавао свога противника, рекао:

— Дајте вам 9.500.000 динара.

Младић је, као да је хтео да ме ударе, скочио, и ја сам, такође, устао, мислећи да ће ме ипак ударити. Али, пошто ништа није било, ја сам, да не бих још више понижавао свога противника, рекао:

— Дајте вам 9.600.000 динара.

Младић је, као да је хтео да ме ударе, скочио, и ја сам, такође, устао, мислећи да ће ме ипак ударити. Али, пошто ништа није било, ја сам, да не бих још више понижавао свога противника, рекао:

— Дајте вам 9.700.000 динара.

Младић је, као да је хтео да ме ударе, скочио, и ја сам, такође, устао, мислећи да ће ме ипак ударити. Али, пошто ништа није било, ја сам, да не бих још више понижавао свога противника, рекао:

— Дајте вам 9.800.000 динара.

Младић је, као да је хтео да ме ударе, скочио, и ја сам, такође, устао, мислећи да ће ме ипак ударити. Али, пошто ништа није било, ја сам, да не бих још више понижавао свога противника, рекао:

— Дајте вам 9.900.000 динара.

Младић је, као да је хтео да ме ударе, скочио, и ја сам, такође, устао, мислећи да ће ме ипак ударити. Али, пошто ништа није било, ја сам, да не бих још више понижавао свога противника, рекао:

— Дајте вам 10.000.000 динара.

Младић је, као да је хтео да ме ударе, скочио, и ја сам, такође, устао, мислећи да ће ме ипак ударити. Али, пошто ништа није било, ја сам, да не бих још више понижавао свога противника, рекао:

— Дајте вам 10.100.000 динара.

Младић је, као да је хтео да ме ударе, скочио, и ја сам, такође, устао, мислећи да ће ме ипак ударити. Али, пошто ништа није било, ја сам, да не бих још више понижавао свога противника, рекао:

— Дајте вам 10.200.000 динара.

Младић је, као да је хтео да ме ударе, скочио, и ја сам, такође, устао, мислећи да ће ме ипак ударити. Али, пошто ништа није било, ја сам, да не бих још више понижавао свога противника, рекао:

— Дајте вам 10.300.000 динара.

Младић је, као да је хтео да ме ударе, скочио, и ја сам, такође, устао, мислећи да ће ме ипак ударити. Али, пошто ништа није било, ја сам, да не бих још више понижавао свога противника, рекао:

— Дајте вам 10.400.000 динара.

Младић је, као да је хтео да ме ударе, скочио, и ја сам, такође, устао, мислећи да ће ме ипак ударити. Али, пошто ништа није било, ја сам, да не бих још више понижавао свога противника, рекао:

— Дајте вам 10.500.000 динара.

Младић је, као да је хтео да ме ударе, скочио, и ја сам, такође, устао, мислећи да ће ме ипак ударити. Али, пошто ништа није било, ја сам, да не бих још више понижавао свога противника, рекао:

— Дајте вам 10.600.000 динара.

Младић је, као да је хтео да ме ударе, скочио, и ја сам, такође, устао, мислећи да ће ме ипак ударити. Али, пошто ништа није било, ја сам, да не бих још више понижавао свога противника, рекао:

— Дајте вам 10.700.000 динара.

Младић је, као да је хтео да ме ударе, скочио, и ја сам, такође, устао, мислећи да ће ме ипак ударити. Али, пошто ништа није било, ја сам, да не бих још више понижавао свога противника, рекао:

— Дајте вам 10.800.000 динара.

Младић је, као да је хтео да ме ударе, скочио, и ја сам, такође, устао, мислећи да ће ме ипак ударити. Али, пошто ништа није било, ја сам, да не бих још више понижавао свога противника, рекао:

— Дајте вам 10.900.000 динара.

Младић је, као да је хтео да ме ударе, скочио, и ја сам, такође, устао, мислећи да ће ме ипак ударити. Али, пошто ништа није било, ја сам, да не бих још више понижавао свога противника, рекао:

— Дајте вам 11.000.000 динара.

Младић је, као да је хтео да ме ударе, скочио, и ја сам, такође, устао, мислећи да ће ме ипак ударити. Али, пошто ништа није било, ја сам, да не бих још више понижавао свога противника, рекао:

— Дајте вам 11.100.000 динара.

Младић је, као да је хтео да ме ударе, скочио, и ја сам, такође, устао, мислећи да ће ме ипак ударити. Али, пошто ништа није било, ја сам, да не бих још више понижавао свога противника, рекао:

— Дајте вам 11.200.000 динара.

Младић је, као да је хтео да ме ударе, скочио, и ја сам, такође, устао, мислећи да ће ме ипак ударити. Али, пошто ништа није било, ја сам, да не бих још више понижавао свога противника, рекао:

— Дајте вам 11.300.000 динара.

Младић је, као да је хтео да ме ударе, скочио, и ја сам, такође, устао, мислећи да ће ме ипак ударити. Али, пошто ништа није било, ја сам, да не бих још више понижавао свога противника, рекао:

— Дајте вам 11.400.000 динара.

Младић је, као да је хтео да ме ударе, скочио, и ја сам, такође, устао, мислећи да ће ме ипак ударити. Али, пошто ништа није било, ја сам, да не бих још више понижавао свога противника, рекао:

— Дајте вам 11.500.000 динара.

Младић је, као да је хтео да ме ударе, скочио, и ја сам, такође, устао, мислећи да ће ме ипак ударити. Али, пошто ништа није било, ја сам, да не бих још више понижавао свога противника, рекао:

— Дајте вам 11.600.000 динара.

Младић је, као да је хтео да ме ударе, скочио, и ја сам, такође, устао, мислећи да ће ме ипак ударити. Али, пошто ништа није било, ја сам, да не бих још више понижавао свога противника, рекао:

— Дајте вам 11.700.000 динара.

Младић је, као да је хтео да ме ударе, скочио, и ја сам, такође, устао, мислећи да ће ме ипак ударити. Али, пошто ништа није било, ја сам, да не бих још више понижавао свога противника, рекао:

— Дајте вам 11.800.000 динара.

Младић је, као да је хтео да ме ударе, скочио, и ја сам, такође, устао, мислећи да ће ме ипак ударити. Али, пошто ништа није било, ја сам, да не бих још више понижавао свога противника, рекао:

— Дајте вам 11.900.000 динара.

Младић је, као да је хтео да ме ударе, скочио, и ја сам, такође, устао, мислећи да ће ме ипак ударити. Али, пошто ништа није било, ја сам, да не бих још више понижавао свога противника, рекао:

— Дајте вам 12.000.000 динара.

Младић је, као да је хтео да ме ударе, скочио, и ја сам, такође, устао, мислећи да ће ме ипак ударити. Али, пошто ништа није било, ја сам, да не бих још више понижавао свога противника, рекао:

— Дајте вам 12.100.000 динара.

Младић је, као да је хтео да ме ударе, скочио, и ја сам, такође, устао, мислећи да ће ме ипак ударити. Али, пошто ништа није било, ја сам, да не бих још више понижавао свога противника, рекао:

— Дајте вам 12.200.000 динара.

Младић је, као да је хтео да ме ударе, скочио, и ја сам, такође, устао, мислећи да ће ме ипак ударити. Али, пошто ништа није било, ја сам, да не бих још више понижавао свога противника, рекао:

— Дајте вам 12.300.000 динара.

Младић је, као да је хтео да ме ударе, скочио, и ја сам, такође, устао, мислећи да ће ме ипак ударити. Али, пошто ништа није било, ја сам, да не бих још више понижавао свога противника, рекао:

— Дајте вам 12.400.000 динара.

Младић је, као да је хтео да ме ударе, скочио, и ја сам, такође, устао, мислећи да ће ме ипак ударити. Али, пошто ништа није било, ја сам, да не бих још више понижавао свога противника, рекао:

— Дајте вам 12.500.000 динара.

Младић је, као да је хтео да ме ударе, скочио, и ја сам, такође, устао, мислећи да ће ме ипак ударити. Али, пошто ништа није било, ја сам, да не бих још више понижавао свога противника, рекао:

— Дајте вам 12.600.000 динара.

Младић је, као да је хтео да ме ударе, скочио, и ја сам, такође, устао, мислећи да ће ме ипак ударити. Али, пошто ништа није било, ја сам, да не бих још више понижавао свога противника, рекао:

— Дајте вам 12.700.000 динара.

Младић је, као да је хтео да ме ударе, скочио, и ја сам, такође, устао, мислећи да ће ме ипак ударити. Али, пошто ништа није било, ја сам, да не бих још више понижавао свога противника, рекао:

— Дајте вам 12.800.000 динара.

Младић је, као да је хтео да ме ударе, скочио, и ја сам, такође, устао, мислећи да ће ме ипак ударити. Али, пошто ништа није било, ја сам, да не бих још више понижавао свога противника, рекао:

— Дајте вам 12.900.000 динара.

Младић је, као да је хтео да ме ударе, скочио, и ја сам, такође, устао, мислећи да ће ме ипак ударити. Али, пошто ништа није било, ја сам, да не бих још више понижавао свога противника, рекао:

— Дајте вам 13.000.000 динара.

Младић је, као да је хтео да ме ударе, скочио, и ја сам, такође, устао, мислећи да ће ме ипак ударити. Али, пошто ништа није било, ја сам, да не бих још више понижавао свога противника, рекао:

— Дајте вам 13.100.000 динара.

Младић је, као да је хтео да ме ударе, скочио, и ја сам, такође, устао, мислећи да ће ме ипак ударити. Али, пошто ништа није било, ја сам, да не бих још више понижавао свога противника, рекао:

— Дајте вам 13.200.000 динара.

Младић је, као да је хтео да ме ударе, скочио, и ја сам, такође, устао, мислећи да ће ме ипак ударити. Али, пошто ништа није било, ја сам, да не бих још више понижавао свога противника, рекао:

— Дајте вам 13.300.000 динара.

Младић је, као да је хтео да ме ударе, скочио, и ја сам, такође, устао, мислећи да ће ме ипак ударити. Али, пошто ништа није било, ја сам, да не бих још више понижавао свога противника, рекао:

— Дајте вам 13.400.000 динара.

Младић је, као да је хтео да ме ударе, скочио, и ја сам, такође, устао, мислећи да ће ме ипак ударити. Али, пошто ништа није било, ја сам, да не бих још више понижавао свога противника, рекао:

— Дајте вам 13.500.000 динара.

Младић је, као да је хтео да ме ударе, скочио, и ја сам, такође, устао, мислећи да ће ме ипак ударити. Али, пошто ништа није било, ја сам, да не бих још више понижавао свога противника, рекао:

— Дајте вам 13.600.000 динара.

Младић је, као да је хтео да ме ударе, скочио, и ја сам, такође, устао, мислећи да ће ме ипак ударити. Али, пошто ништа није било, ја сам, да не бих још више понижавао свога противника, рекао:

— Дајте вам 13.700.000 динара.

Младић је, као да је хтео да ме ударе, скочио, и ја сам, такође, устао, мислећи да ће ме ипак ударити. Али, пошто ништа није било, ја сам, да не бих још више понижавао свога противника, рекао:

— Дајте вам 13.800.000 динара.

Младић је, као да је хтео да ме ударе, скочио, и ја сам, такође, устао, мислећи да ће ме ипак ударити. Али, пошто ништа није било, ја сам, да не бих још више понижавао свога противника, рекао:

— Дајте вам 13.900.000 динара.

Младић је, као да је хтео да ме ударе, скочио, и ја сам, такође, устао, мислећи да ће ме ипак ударити. Али, пошто ништа није било, ја сам, да не бих још више понижавао свога противника, рекао:

— Дајте вам 14.000.000 динара.

Младић је, као да је хтео да ме ударе, скочио, и ја сам, такође, устао, мислећи да ће ме ипак ударити. Али, пошто ништа није било, ја сам, да не бих још више понижавао свога противника, рекао:

— Дајте вам 14.100.000 динара.

Младић је, као да је хтео да ме ударе, скочио, и ја сам, такође, устао, мислећи да ће ме ипак ударити. Али, пошто ништа није било, ја сам, да не бих још више понижавао свога противника, рекао:

— Дајте вам 14.200.000 динара.

Младић је, као да је хтео да ме ударе, скочио, и ја сам, такође, устао, мислећи да ће ме ипак ударити. Али, пошто ништа није било, ја сам, да не бих још више понижавао свога противника, рекао:

— Дајте вам 14.300.000 динара.

Младић је, као да је хтео да ме ударе, скочио, и ја сам, такође, устао, мислећи да ће ме ипак ударити. Али, пошто ништа није било, ја сам, да не бих још више понижавао свога противника, рекао:

— Дајте вам 14.400.000 динара.

Младић је, као да је хтео да ме ударе, скочио, и ја сам, такође, устао, мислећи да ће ме ипак ударити. Али, пошто ништа није било, ја сам, да не бих још више понижавао свога противника, рекао:

— Дајте вам 14.500.000 динара.

Младић је, као да је хтео да ме ударе, скочио, и ја сам, такође, устао, мислећи да ће ме ипак ударити. Али, пошто ништа није било, ја сам, да не бих још више понижавао свога противника, рекао:

— Дајте вам 14.600.000 динара.

Младић је, као да је хтео да ме ударе, скочио, и ја сам, такође, устао, мислећи да ће ме ипак ударити. Али, пошто ништа није било, ја сам, да не бих још више понижавао свога противника, рекао:

— Дајте вам 14.700.000 динара.

Младић је, као да је хтео да ме ударе, скочио, и ја сам, такође, устао, мислећи да ће ме ипак ударити. Али, пошто ништа није било, ја сам, да не бих још више понижавао свога противника, рекао:

— Дајте вам 14.800.000 динара.

Младић је, као да је хтео да ме ударе, скочио, и ја сам, такође,

НОВЕЛА „ПРАВДЕ"

Хиромантија

— Пер Халсе —

Тога вечера било је нашег света код Жорж-Фалота.

Ина сам на скретање код Елизеја сам чекао да ми дође шанса код прелаза. Жели је Сасе да нам покаже шта може да ради.

— Мама, Господине!

— Мама, Господине!

— Мама, Господине!

— И сасвим је природно према њему имати привилегију овог руку.

— Аде, ја ћу, ја ћу, ја ћу бежати слободно са Одбора по је напољу!

— Зрели сте! Зрели сте!

Нарко нас упућује на сто изгубљ од вала у гомили света, да га поведе и пошаље у сигурно.

— Бацај, сасвим! рекао му је. Тек мало касно, кад нестаде да то не пазимо, и нестаде на тебе нас на ту изгубљеног.

— Ово не разумем!

— До тамо! Нема ни са ког ако знате шта треба да тебе!

— Хоће да ме гледам у длан.

— Дај то и то једно! Ја чекам знак да ја ће то тако учиње.

— Нисте ја ће знам! Мајсторац у овом случају не знам нисам! Ако ћете је знам, ако ја ће знам! Ако је знам, ако ја ће знам! Ако је знам, ако ја ће знам! Ако је знам, ако ја ће знам! Ако је знам, ако ја ће знам!

— Хиромантија дакле старост учитах ја.

— Дакле у чак одлично. Ако ја хоће да дајем тога одговорите. Ако ја ће знам! Ако је знам, ако ја ће знам! Ако је знам, ако ја ће знам! Ако је знам, ако ја ће знам!

— На рачи ја ће знам! Ако ја ће знам!

— То нисте! Је поврх ја ће то, ја ће знам! Ако ја ће знам!

* * *

Хоћу, до ћаја у њиховом дому тако ранодошли нама рекламише Жели да Сасе.

Био је мени ја ће знам! Ако ја ће знам! Ако ја ће знам! Ако ја ће знам! Ако ја ће знам!

Нарочито, ово је то богат човјек, који зна да живи. Да се он бе сасвим сам посвећивању, био је и у Француској једном стилу, а није било одређено нама. Нисам сарадник је ако сарадник, ако ћемо рећи да ја ће знам! Ако ја ће знам! Ако ја ће знам! Ако ја ће знам! Ако ја ће знам! Ако ја ће знам!

Нарочито интелигенције неопходности. Он је знао ово моје, које ћемо ићи ја ће знам! Ако ја ће знам! Ако ја ће знам! Ако ја ће знам! Ако ја ће знам!

— Ја ћу

Нова изненађења са јефтиним ценама

ЗА ЈЕСЕН и ЗИМУ СА 40-50% ЈЕФТИНИЈЕ (У ПОЛА ЦЕНЕ)

Штофа, Велур-де-лена, Силкенска свиленог и вуненог и наранила Мушког штофа за зимске капуте и одела и осталих артикала

БРАЋА Х. ГАБАЈ код „КРУНЕ“

Кнез Михајлова ул. бр. 33. БЕОГРАД Телефон 23-22

Извештавају П. муштерије до ће продавати велике партије Јесење и зимске робе са 40-50% јефтиније

Препоручујемо п. муштеријама да у њиховом сопственом интересу прегледају наше огромно стовариште и увере се о истинитости наших јефтиних цена.

Преглед робе слободан, без обавезе на куповину.

Тежак Креп-дешин 100 см. ширине 60 дин. мет.

Велур де лен чисто вунени 140 см. ширине	130	дин. мет.
Свиленки Силкенки за мантлове и капуте	220	дин. мет.
Лутр Силкенски за мантлове и капуте	180	дин. мет.
Каракул за капуте и мантлове 120 см. ширине	130	дин. мет.
Чисто вунени штоф у разним бојама	30	дин. мет.
Дезенираних постава 100 см. ширине	25	дин. мет.
Сомот Велвет енглески у разним бојама	40	дин. мет.
Кожица-Пелиз црних 40 дин. конад, других боја	50	дин. ком.

Тешка чиста свила 92 см. ширине 85 дин. мет.

МУШКИ ШТОФОВИ

Мушки енглески штофови од 100, 120, 130, 140, 150, 160, 170, 180, 190, 200, 210, 220, 230, 240, 250, 260, 270, 280, 290, 300, 310, 320, 330, 340, 350, 360, дин. метар

Енглески дубл штоф за мушки рангласи капуте од цене: 200, 210, 250, 300—430 дин. мет.

Комплетан сутер (панталон са прслуком) од дин. 220, 240, 260—280 дин.

ФРАНЦУСКИ ЖЕНСКИ ШТОФОВИ

Женски штофови најмодернијих тканина за хаљине, костиме и мантлове цене: 200, 180, 160, 140, 130, 120, 100, 90, 80, 70, 60, 50, 40, 30 до 20 д. ме

Платно за девојачку спрему од Дин. 16 па на више.

Платно за одело и хаљине широке од Дин. 30 па на више.

Свила за мантлове чисте и памучне са јаквардским бојама од цене 100 дин. метар

Креп-де-шин 90 см. ширине 90 дин. мет. Пајет свила 80 дин. мет.

Преосталих реслова разних артикала по невероватно ниским ценама.

19202

ДУБЛИН ЛЕЗАР
Ђ. Вас. Н. МАРКОВИЋ
Теразије 14 поткивница

60 ХИЉАДА!!

СИТИ БАЗАР
БЕОГРАД

ОБЈАВА

ПРЕСЕЛИО САМ

МОЈЕ

СТОВАРИШТЕ НАМЕШТАЈА

ЂУРА Ј. БОЖИЋ

Индустрија и Трговина умјетног кућевног и канцеларијског намештаја из Осијека

ОСНОВАНА 1855. ГОД.

ИЗ УЛ. КРАЉА МИЛАНА БР. 14 У УЛ. КНЕЗА МИХАИЛА БР. 39 ПРЕКО ПУТА ЈЕВРЕЈСКЕ ДРЖ. ИЗВОЗНОГА БАНКЕ.

Изложба и продаја само у Београду.

Кнеза Михајлова ул. бр. 39 I спрат

Препоручује у прошираним локалима по знатно јефтиним ценама сваковрсни намештај.

ПЕКАРНИЦА

УДОБАН

СТАН ВРЛО ЈЕФТИНО

ЈЕДНА

ВЕШТУ

ТРАЖИ СЕ

Помажите домаћу индустрију

ФАБРИКА ТРИКОТАЖЕ „БОРКА“

БАНАТСКА БР- 2. (Дунав)

Има увек на своме стоваришту Васина бр. 25. (до хотел „Империјала“) највећи и најлепши избор у свима бојама:

џемпера, пуловера, прслука, жакета и хаљина за даме, господу и децу.

Најлепше вунене кошуље за спортисте.

Врши израде по поруџбини.

Фабричне цене.

Цена у Београду 1 Динар

БЕОГРАД, УТОРАК 23. НОВЕМБРА 1926. ГОДИНЕ

Цена у Динар

ПРАВДА

БРОЈ 321

Уредник и директор
МАНОЈЛО М. СОКИЋ

ГОДИНА XXII

Пореза у Београду!

„Правда" је рано обзнанила своје мишљење о новонасталој ситуацији, која настала у Београду. О чим причају сада београдски трговци, занатлије, приватни чиновници, пензионери, свештенство, свет уопште? Само о томе, како ће да плаћају порез. Ако ће, како ће, и колико ће плаћати порез.

Не ће нико, ни нашим читаоцима ван Београда, да буде чудно, што ће Београђани, а нарочито трговци, занатлије, приватни чиновници, пензионери, свештенство, свет уопште, да се тако много интересују за порез. Ако ће, како ће, и колико ће плаћати порез, зависи сва њихова будућност. Ако ће, како ће, и колико ће плаћати порез, зависи, да ли ће моћи живети, или ће морати умрети.

Порез је, као што је познато свима, врста данка, који се плаћа држави, да би она могла вршити своје функције. Ако држава не би имала новца, не би могла ни да постоји. Ако држава не би имала новца, не би могла ни да ради. Ако држава не би имала новца, не би могла ни да плаћа своје чиновнике, своје официре, своје војнике, своје министре, своје краљеве. Ако држава не би имала новца, не би могла ни да ратује. Ако држава не би имала новца, не би могла ни да мирује. Ако држава не би имала новца, не би могла ни да постоји.

Држава, дакле, мора имати новца. Њене потребе су огромне. Њене потребе су безграничне. Њене потребе расту из године у годину, из дана у дан, из часа у час. Њене потребе расту, како расте број њених чиновника, њених официра, њених војника, њених министара, њених краљева. Њене потребе расту, како расте број њених непријатеља, како расте број њених ратова, како расте број њених мировних уговора. Њене потребе расту, како расте број њених пријатеља, како расте број њених савеза, како расте број њених пријатељских уговора. Њене потребе расту, како расте број њених непријатељских и пријатељских народа, како расте број њених народа, како расте број њених грађана. Њене потребе расту, како расте број њених грађана, како расте број њених становника, како расте број њених поданика. Њене потребе расту, како расте број њених поданика, како расте број њених становника, како расте број њених грађана. Њене потребе расту, како расте број њених народа, како расте број њених непријатељских и пријатељских уговора, како расте број њених ратова, како расте број њених чиновника, како расте број њених официра, како расте број њених војника, како расте број њених министара, како расте број њених краљева. Њене потребе расту, како расте број њених грађана, како расте број њених становника, како расте број њених поданика. Њене потребе расту, како расте број њених народа, како расте број њених непријатељских и пријатељских уговора, како расте број њених ратова, како расте број њених чиновника, како расте број њених официра, како расте број њених војника, како расте број њених министара, како расте број њених краљева.

Шта ће нашим новим господарима порез? Они имају своје приходе. А пореске обвезнике ће, сигурно, ослободити. Они ће, сигурно, имати своје приходе. Они ће, сигурно, имати своје приходе. Они ће, сигурно, имати своје приходе

Ситуација

Г. ЈУЗОВИЋ ЈЕ ЈУЧЕ БИО КОД КРАЉА У ТОПОЛИ

Шефови опозиције траже слободу зборова и примену пословника у Нар. Скупштини

Шефови опозиционих странака у Скупштини, Спаса Јовановић, Стојан Протић и Димитрије Љотић, посетили су јуче г. Јузовића у Тополи, да га обавесте о ситуацији која је настала у Скупштини, због одбијања да се примене пословник и слобода зборовања.

Но, као што смо јуче јавили, г. Јузовић је примљен у аудијенцију од Краља, па је и сам г. Јузовић, као председник Владе, дошао у Тополу, да Краљу поднесе извештај о ситуацији.

Шефови опозиционих странака, који су отишли у Тополу, да Краљу поднесу своје мишљење о ситуацији, били су примљени у аудијенцију у 12 часова.

Аудијенција је трајала око 1 сат. Шефови опозиционих странака, по изласку из двора, изјавили су новинарима, да су Краљу поднели меморандум, у коме су изнели своје мишљење о ситуацији, која је настала у Скупштини, због одбијања да се примене пословник и слобода зборовања.

СМРТ ФРАЊЕ ЈОСИФА

У Шенбруну 21. новембра 1916. год.

— ИЗ БЕЛЕШКАКА КАПЕТАНА КАРЛА ВЕРМАНА, БИВШЕГ ЛИЧНОГ СЕКРЕТАРА ЦАРА КАРЛА. —

Сир Фрања Јосиф беше, још за живота, легенда, пошто је владарску дужност обављао више од пола столећа. Његова смрт, 21. новембра 1916. године, изазвала је дубоку жалост широм целе Аустро-Угарске монархије. Ова смрт је, уједно, била и почетак краја једне моћне државе, која је, у току свога постојања, играла велику улогу у историји Европе.

Осамдесет година и суверан рад. Њихов је Фрања Јосиф био, када је тај велики трон пао. Био је, заиста, велики владар. Бескрајно је тешко, данас, у овом тренутку, говорити о њему. Сваки би рад, који би о њему написао, морао бити, по природи ствари, непотпун. Али, ја сам, ипак, сматрао да је моја дужност да, бар у неколико редова, изнесем своја сећања о њему, пошто сам, у току последњих година његовог живота, имао прилике да га, у више наврата, видим и разговарам с њим.

Ја сам, по природи ствари, имао прилике да га видим, у више наврата, и у току последњих година његовог живота. Ја сам, по природи ствари, имао прилике да га видим, у више наврата, и у току последњих година његовог живота. Ја сам, по природи ствари, имао прилике да га видим, у више наврата, и у току последњих година његовог живота.

Седница Трговачко-Индустриске коморе у Скопљу

СКОПЉЕ, 27. нов. (А. П. Ина, Правда). — Данас је одржана седница управног одбора Трговачко-Индустриске коморе. Том приликом председник Коморе Ив. П. Цвијић, председник Коморе, поздравио је присутне и нагласио да је ова седница у ред седница за ову годину последња, па је изразио сигурну наду, да ће седнице убудуће бити чешће и редовније одржаване, како би се могао што успешније да ради. Затим је прочитао извештај о раду Коморе за протекло тромесечје, па су се онда водиле расправе о разним питањима. Најпре је говорио Ђорђе Катанић, који је рекао да је данас потребно радити више него икад, јер је ситуација таква да то захтева. У даљем току расправе говорили су још неки чланови управног одбора, а затим је председник закључио седницу.

Извештајне тестамента Јована Куртовића

— Једно интересантно писмо с Цетиња. — Хоће ли се он поништити својој последњој тестамената? —

Сви велики државници имали су, у једном тренутку, а то је за њих и нормално, своје тестаменте. Тестаменте су, у интересантне подруке. Обично, бивају они дана природних утврди тако-звани тестаменти. Тестаменте Пројектовао је, рашчлан на обавезе, одређује како ће се, у случају смрти, његова имовина и на крају крајева, како ће се, у случају смрти, његова имовина и на крају крајева, како ће се, у случају смрти, његова имовина и на крају крајева,

Изгорео брод „Вољу"

СУДСКА КРОНИКА

Седамнаестогодишња девојка,

коју шаље сама мати, погађа се у Београду за службавку, краде и пре-ко ноћ бежи

СУЂЕЊЕ ЈЕДНОМ ОРИГИНАЛНОМ БАРАЛИЦИ

Полиције је ухватила двојицу краљеваца из чувене банде Ремзе Пашића

Из Трговачког Суда

Покушај самоубиства једног поднаредника

Једна милијарда у злату

КАДА БУДЕТЕ ЈЕДАН ПУТ НОСИЛИ ОБУЋУ МАРКЕ TIP-TOP УВЕРИЋЕТЕ СЕ И ДРУГУ НЕЋЕТЕ ТРАЖИТИ ЈЕР ЈЕ НСТА НАЈУГОДНИЈА НАЈЕЛЕГАНТНИЈА НАЈТРАЈНИЈА И ЗАТО НАЈЈЕФТИНИЈА БОДИ и ВУКАДИНОВИЋ БЕОГРАД

МУЗИКА

ИЗЈАВА Г. ХРИСТИЋА

ШАЛА

Београдски живот

Народна Позоришта.

Народно Позориште. Данас, недеља, 30 новембра, биће дана 3 представа. Прва представа биће у 2 часа по подне, по ценама од 1 динара. Друга представа биће у 5 часова по подне, по ценама од 2 динара. Трећа представа биће у 8 часова по подне, по ценама од 3 динара.

Ресторан Славија.

Ресторан Славија, који је отворен од 1 новембра, биће отворен и данас, недеља, 30 новембра. Ресторан Славија се налази у Славији.

Ресторација „Код Ђорђа“.

Ресторација „Код Ђорђа“ биће отворена и данас, недеља, 30 новембра. Ресторација „Код Ђорђа“ се налази у Ђорђевој улици.

Промене у војној Дирекци.

Народна Воја — Данас је одлучено да ће се у Војној Дирекци извршити промене у службеним положајима.

Народна Музика — Данас је одлучено да ће се у Народној Музици извршити промене у службеним положајима.

Народна Позоришта — Данас је одлучено да ће се у Народним Позориштима

Класна Лутрија

— Државна, народна, хуманитарна установа ДРАГ. Р. КОЛАКОВИЋА. — БЕОГРАД.

За потпомагање васпитања сирочића 5. класа 12. коло. —

Роман „Правде"

Витез Пардајан

— Роман МИШЕЛА ЗЕВАКО —

(Наставак)

— Видиш ли, капетане, како ми Феброни дан за даном све више личи на своју мајку? Исто онако као и она, ја сам сва у њеној власти. Ја сам њена робиња, њена играчка, њена лутка. Ја сам њена ствар. Ја сам њена ствар, и ја сам срећна што сам ствар у њеним рукама.

— Ја сам, Ребеке, срећан што сам ствар у твојим рукама, и ако ти је воља, ја ћу остати ствар у твојим рукама.

— Ах, Рене, ја сам ипак сама. Ја сам ипак сама. Ја сам ипак сама.

НОВЕЛА „ПРАВДЕ"

Болест успомена

— Лукијан Пуповац —

Небојша се баш спремао. У дворишту гимназијума Краљице Марије видео је дежурног, шеснаестог, како му маше, али је он, као да не примећује, даље ишао.

И баш у овом часу успомене, које су њега мучиле свакојаке, а нарочито су сваког дана појачавале, као да су се сада, у овом часу, биле сасвим нарасле, тако да је он, у том часу, у себи осећао, да је сада, у овом часу, у стању да се ослободи свих успомена.

Он свакако није могао Тоширу и њему, као ни свом дану, више поклонити ниједну успомену, која би га могла мучити.

Дана Тошире, његова тетка, увела је у њега све оно што је сматрала за добро, а што је, по њеном мишљењу, морао сваки добар човек имати.

Дана Тошира, његова тетка, увела је у њега и оно што је сматрала за зло, а што је, по њеном мишљењу, морао сваки добар човек избегавати.

Дана Тошира, његова тетка, увела је у њега и оно што је сматрала за врлину, а што је, по њеном мишљењу, морао сваки добар човек имати.

Дана Тошира, његова тетка, увела је у њега и оно што је сматрала за порок, а што је, по њеном мишљењу, морао сваки добар човек избегавати.

Све је то Небојша знао, али је знао и то, да је све то, што је Дана Тошира, његова тетка, сматрала за врлину, за њега било порок, а све је то, што је Дана Тошира, његова тетка, сматрала за порок, за њега било врлина.

Небојша је знао, да је Дана Тошира, његова тетка, сматрала за врлину, ако је неко, у друштву, ћутао, а он је ћутао.

Небојша је знао, да је Дана Тошира, његова тетка, сматрала за порок, ако је неко, у друштву, говорио, а он је говорио.

Небојша је знао, да је Дана Тошира, његова тетка, сматрала за врлину, ако је неко, у друштву, седео, а он је седео.

Небојша је знао, да је Дана Тошира, његова тетка, сматрала за порок, ако је неко, у друштву, устајао, а он је устајао

Пред инвентаром НЕВЕРОВАТНО ЈЕВТИНЕ ЦЕНЕ

Штофа, Волур-де-лена, Сиљискина сукненог и вуненог и каракула
Мушког штофа за зимске капуте и одела и осталих артикала

БРАЋА Х. ГАБАЈ код „КРУНЕ“

Кнез Михајлова ул. бр. 33. **БЕОГРАД** **Телефон 23-22**

Извештавају П. муштеријe да ће продавати велике партије зимске робе са 40-50% јефтиније

Препоручујемо п. муштеријама да у њиховом сопственом интересу прегледају наше огромно стовариште и увере се о истинитости наших јефтиних цена.

Преглед робе слободан, без обавезе на куповину.

Волур де лен чисто вунени 140 см. ш. 130 дин. мет.
Сиљискин Сиљискин за мантлове и капуте 230 дин. мет.
Чисто вунени штоф у разним бојама 30 дин. мет.
Двокрилна постава 100 см. ширине 35 дин. мет.
Тешка чиста свила 90 дин. ширине 80 дин. метар.
Лутр Сиљискин за мантлове и капуте 180 дин. мет.
Каракин за капуте и мантлове 120 см. ш. 120 дин. мет.
Сомот Велвет енглески у разним бојама 40 дин. мет.
Комиџа-Пилиц 20 дин. ком.
Тежак креп-де-шин 100 см. ширине 80 дин. метар.

МУШКИ ШТОФОВИ

Мушки енглески штофови
Енглески дуби штоф за мушке ранглан капуте од цене:

ФРАНЦУСКИ ЖЕНСКИ ШТОФОВИ

Женски штофови најмодернијих тканина за хаљине, костиме и мантлове цене: 200, 180, 160, 140, 130, 120, 100, 90, 80, 70, 60, 50, 40, 30 дин. м.

Свила за мантлове 90 дин. ширине 80 дин. мет. **Креп-де-шин** 81 дин. мет.
Платно за рубље и јастуке **Платно за дечијачку спрему** **Опел батист** ширине 1/1 см. цене 25 дин. мет.

Преосталих реслова разних артикала по невероватно ниским ценама.

ЗУБНИ ЛЕКАР
Др Мат. Н. МАРКОВИЋ
Теразије 16 подвожњак

ЗА СВЕ ФИНАНСИЈСКЕ
ДЕПОЗИТНОГ БАНКИ

Житељска документа
За канцеларију
у магацин

Објава

Општине Града Београд ул. потребни су сигурни аутомобили за транспорт лопатног материјала из шљунка Рипањичког.

Ко за ову јединицу од овог посла по ако утврђени пешачи ноћи се ући Свеб, обраћа Одељењу.

Из кнежеграције Слободајног Одељења С.О.Бр. 3388. дана 19. Новембра 1926. год. Београд.

Продаја Залога

БЕОГРАДСКА ЗАЛОЖНА БАНКА

САМО 450 ДИН. за 1000 кгр.

ГРАБОВО, БУКОВО и ЦЕРОВО

ШЛЕСКИ УГАЉ и КОКС
САЛОНСКИ БРИКЕТ и ЋУМУР

„ВЕЛЕБИТ“ тргов. друш. Београд

Помажите домаћу индустрију

ФАБРИКА ТРИКОТАЖЕ „БОРКА“

БАНАТСКА БР- 2. (Дунав)

Има увек на своме стоваришту Васина бр. 25. (до хотел „Империјала“) највећи и најлепши избор у свима бојама:

џемпера, пуловера, прслука, жакета и хаљина за даме, господу и децу.

Најлепше вунене кошуље за спортисте.

Врши израде по поруџбини.

Фабричне цене.

ПОШТАРИНА ПЛАЋЕНА У ГОТОВИ

БЕОГРАД СРЕДА 26. НОЕМБРА 1930. ГОДИНЕ

ЦЕНА 1 ДИНАР

ПРАВДА

Кош Г. Николића у Шиду, поред школе Народна Банка

БЕОГРАД

БРОЈ 322

Излази сваког дана изузев недеља и дана после празника. Рукописи се не враћају. Телефон уредништва и администрације бр. 2552

ВЛАСНИК И ДИРЕКТОР МАНОЈЛО М. СОКИЋ

Уредништво Краљ Милановића 19. Рукописи недоступни се враћају. Рачун поштанске штедионице С.Х.С. 10.300. Претплата месечно 30 дин. Појединачни број 1 дин.

ГОДИНА XXII

Штедња г. др. Нинка Перића

Земља сам богатих и напредних земаља, у којима се, средином, дакле, између многобројних и богатих приватних Министар Финансија, Влада и држава по тој врсти не брине. Ако неко, човек, народ, не умеднет тај тренутак свог благостања, и отвори, да кажу, своје очи, и види, — сви једно чланак у „Политици", који је, по том свом делу рекао, најбољи међународни стручњак за финансије, да је тај народ, или државник, или министар финансија, — сам је крив, сам је себи кажњен.

Ја сам, дакле, Влади и Министарству Финансија хтео само да скренем пажњу на ту опасност, да се, у нашој земљи, не створи, у неко доба, једна таква ситуација, у којој ће Министарство Финансија морати обавезно да буде строго. Као што се и само Министарство Финансија треба, у неко доба, да буде строго према свима, па и према самом себи

СИТУАЦИЈА

Владин положај после повратка г. Узуновића из Тополе

— РЕКОНСТРУКЦИЈА ВЛАДЕ. — ОЗБИЉНОСТ ОДНОСА ЈЕДОГ РАДИКАЛСКОГ ОДЕЉЕЊА...

Г. Узуновић се врло скоро повратио из Тополе, где је имао дуже време да разговара са председником Министарског савета г. Пашићем и са г. Николом Пашићем, министром г. Радић. То је свакако било од велике важности, јер је г. Узуновић, као што је познато, дао оставку на дужност министра, па је тако ова криза добила свој нарочити карактер.

РЕКОНСТРУКЦИЈА ВЛАДЕ

У јавној општинској партијама тврди, да је г. Узуновић приликом последње конференције у Тополи, одмах по Косову Петровдану, изјавио председнику министарског савета да он мисли остварити своју замисао о реконструкцији владе, па ће, према томе, и преставка да је поднесена само у циљу ове замисли.

ТРИНКОШИЋ КОД ПАШИЋА

Дневни Новости доносе у свом броју од 24. ов. м. да је г. Трифуновић био у Београду, па је и он, као и г. Узуновић, имао конференцију с г. Пашићем у вези с Владом.

Једно је сигурно, да је г. Трифуновић дошао у Београд по налогу г. Пашића, да се с њим споразуме у вези Владе.

МИНИСТАРСКА СЕДНИЦА

Ове седнице Народне Скупштине одржаће се у министарској седници, где ће се, по свој прилици, расправљати о свима оним питањима, која ће бити предмет скупштинских расправа.

ШЕФОВИ ОПОЗИЦИЈЕ О РАДУ СКУПШТИНЕ

Шефови опозиционих странака г. Јовановић, г. Спалајковић, г. Лазаревић и Јовановић имали су ових дана једну заједничку конференцију, на којој је било речи о раду Народне Скупштине. Изгледа да конференција, на којој није било ни једног министра, не изазове никакве сметње у раду Скупштине, јер се шефови опозиције споразумели да ће се у свему држати досадашњег става.

ПОВРАТАК Г. СРШИЋА

Загребачки листови доносе саопштење да се Сарајева у Београд повратио др. Мехмед Спаho.

Г. КОРОШЕЦ И ВЛАДА

Из крупних појединих дугогодишњих разлога тврди се, да ће и Корошец улазу у владу. Ово сведочи да је Корошец одустао. Поред свега тога, Корошецова странка ни напред нема никакву улогу, јер је дуго остао у Узуновићевој влади и самостално странку не може створити. Словеначка Радићева већ одавно нема, па ни Корошецова неће моћи да буде. Ако ће, Корошец неће моћи да буде ни председник министарског савета, ни министар, ни председник скупштине.

ПЕРИЋ—НИНЧИЋ

Г. г. Перић и Нинчић, који су ових дана отпутовали у Француску, вратиће се, по свој прилици, за Божић.

НОВ Г. УЗУНОВИЋА

Изгледа да данас конференција не може се одржати у вези са изменама у Влади.

Дневни Политика.

ДЕМАНТИ САШПИТЕРДАЊА

Поводом прогласа да је Радић ангажовао Шпитерда, да у Загребу изда лист, Шпитерда је изјавио да је то...

ПРИКАЛИЦИ И САМ ДЕМОНАТИ

Загребачки лист је јавио вест, да је Радић ангажовао Шпитерда, да у Загребу изда лист, Шпитерда је изјавио да је то...

ПРЕСЕЧНИ ЗАКОН

Владин кабинет је разматрао о мери...

ИЗМЕНЕ У ПОСЛОВНИКУ

На састанку Одбора одбора за израду...

АНКЕТНИ ОДБОР

...

ВЛАДА И Г. ОТА РАДИЋ

...

РАДИЋ У ЗАГРЕБУ

ЗАГРЕБ, 25. новембра. (Ц. вод. „Правде“). — Радић је одржао конференцију повереника у Босни и Херцеговини. Г. Ст. Радић није ту да даје никакве изјаве.

ИЗЈАВА Г. КОМНЕНОВИЋА

Мајор Комненовић, председник одбора за штрајк, изјавио је да му је познато, да је радићевац Ф. Ј. С. С. Србије одржавао седницу у недељу.

ПИТАЊЕ

НА Г-Г. ПРЕДСЕДНИКА МИНИСТАРСКОГ САВЕТА И МИНИСТРА УНУТРАШЊИХ ДЕЛА

...

ПОВРАТАК Г. СРШИЋА

...

Г. КОРОШЕЦ И ВЛАДА

...

ПЕРИЋ—НИНЧИЋ

...

НОВ Г. УЗУНОВИЋА

...

ДЕМАНТИ САШПИТЕРДАЊА

...

ПРЕСЕЧНИ ЗАКОН

...

ИЗМЕНЕ У ПОСЛОВНИКУ

...

Ст. Радић против облаких избора

ЗАГРЕБ, 22. новембра. (Ц. вод. „Правде“). — Данашњи је усадашњи „штрајкбрејкер“ Ст. Радић изјавио новинарима да он нема намере учествовати у Београду. Г. Ст. Радић ће, по његовим речима, остати у Загребу, где ће путовати по Босни и Хрватској. Затим ће се вратити у Загреб, где ће, по свој прилици, отпочети са одржавањем изборних. Г. Радић је казао:

— Ја сам за што скорије избора сматрам да је потпуно за демократизацију народног представништва с тајним Тајмотријевим законом, да ће тако бити и у Србији, па ће, по свој прилици, и г. Узуновића, ако хоће бити уверење на сигурно

Заштита сиромашних а незбринутих девојака

виспја је међународног покрета око „Федерације пријатељица младих девојака"

Међународни покрет за заштиту девојака основан је 1877 год. Његова је задаћа: економски и морални заштитити путнице, трговачке помоћнице, радница, ученице, службенице и остале девојке, које због своје неискуства и недовољне друштвене заштите могу постати жртвом разних злочинаца. Ово је један од најстаријих покрета, који је у свом раду имао највише успеха.

У средини овог века појава се спасилац у облику организације и покрета жена.

Грејс Аксфорд

Ова је организација почела у Енглеској, а одатле се проширила по целом свету. Њен оснивач је био Вилијам Стед. Он је тврдио да је сваки човек одговоран за околину.

Стед је основао часопис „Преглед прегледа", који је имао огромног успеха. Тај часопис је био прва новинска агенција, која је имала своје дописнике у свим крајевима света.

Стед је радио на томе, да се у свим земљама оснивају одбори, који ће се старати о заштити девојака.

Ове одборе је повезивао Централни одбор, који је имао свој седиште у Лондону.

Стед је сматрао, да је најбоља заштита девојака, ако се оне организују. Зато је он и основао Федерацију пријатељица младих девојака.

Федерација је имала за циљ: да се девојке, које путују, дочекају на железничкој станици, да се оне упуте у добре породице, да се оне заштите од разних злочинаца, да се оне не запосле у кафанама, кабаретима и сличним местима, да се оне не запосле у трговинама, где се продају разне ствари, које могу да нашкоде моралу девојака

Хигијенске прилике у Београду

— Конференција општинских лекара са члановима одбора за хигијенске прилике —

Хигијенско-санитетске прилике београдске општине биле су јуче предмет једне конференције, која је одржана у Београду. Конференцији су били позвани сви начелници одељења општинске управе, г. г. Председник Општине Недићев и др. Јован Перић, шеф је читао низ извештаја о садашњем стању ове, питањима о водоводу, канализацији, јавним чесмама и т. д. Не треба, каже се у њима, у кући се чешће чистити, него што се чисти, јер је чистоћа најбољи лек. Ако се у кући не чисти, онда се ствара погодно земљиште за развијање заразних клица, а ако се чисти, онда одстрањује. Да ли је чишћење довољно? Ако се констатује да је чишћење недовољно, онда треба да се изнађе начин како ће се то чишћење повећати. Ако се констатује да је чишћење довољно, онда треба да се изнађе начин како ће се то чишћење одржати. Ако се констатује да је чишћење сувише, онда треба да се изнађе начин како ће се то чишћење смањити. Ако се констатује да је чишћење сувише мало, онда треба да се изнађе начин како ће се то чишћење повећати. Ако се констатује да је чишћење сувише много, онда треба да се изнађе начин како ће се то чишћење смањити. Ако се констатује да је чишћење сувише мало, онда треба да се изнађе начин како ће се то чишћење повећати. Ако се констатује да је чишћење сувише много, онда треба да се изнађе начин како ће се то чишћење смањити.

Пресуда члановима „Ортопа"

— Пресуда оптуженим члановима одбора за 10—15 година робије. — Данас је објављен пресуда. —

ШТИП, 22 новембра. — У четвртак је било последње саслушање оптужених чланова одбора „Ортопа". Сви оптужени су изјавили да су невини. Они су рекли да су били само чланови одбора, али да нису знали за његове тајне циљеве. Они су рекли да су били само чланови одбора, али да нису знали за његове тајне циљеве. Они су рекли да су били само чланови одбора, али да нису знали за његове тајне циљеве. Они су рекли да су били само чланови одбора, али да нису знали за његове тајне циљеве.

Не само читати,

него и поступати треба како зависи, да ће Ваша кава бити најстарија крижаљка, као је дајте „Прави «ФРАНК» и мањше". — То је разлог што готово цео свет троши само „Прави ФРАНК" —

Сеоске оргије у кукурузу, који тихо зри...

Ако неко жели да упозна сеоске обичаје, да упозна старе и нове обичаје, да упозна старе и нове обичаје, онда треба да дође у село у време кукурузне бербе. Тада ће упознати све обичаје, старе и нове, који се у селу налазе. Тада ће упознати све обичаје, старе и нове, који се у селу налазе. Тада ће упознати све обичаје, старе и нове, који се у селу налазе. Тада ће упознати све обичаје, старе и нове, који се у селу налазе.

Министар аграра и добровољци

НОВИ САД, 23. новембра. — (О. Ин. „Правда".) — Пре неколико недеља поднели су надлежним органима молбу добровољци, који су пензионисани и који живе у Војводини да се пензионисани овај материјал који је потребан за изградњу нових кућа. Министар аграра је одговорио овој молби, да је пензионисани добровољци који живе у Војводини, да се пензионисани овај материјал који је потребан за изградњу нових кућа. Министар аграра је одговорио овој молби, да је пензионисани добровољци који живе у Војводини, да се пензионисани овај материјал који је потребан за изградњу нових кућа.

Исклињую воз

ПРАЊЕ, 23. новембра. (О. ин. „Правда".) — Вашар Јелашњи и Крешо Јурић — Новића исклињују у чаршији воз. — Ово је први случај у Прању. — Транспорт је прекинут.

Свињокољи у министарству трговине

На предлог чланова Скупштине Н. Н. Пера потпишао је указ којим се одређује да ће се у Београду одржати свињокољи у Београду. Ово је први случај у Београду. Свињокољи ће се одржати у Београду. Ово је први случај у Београду. Свињокољи ће се одржати у Београду. Ово је први случај у Београду. Свињокољи ће се одржати

Београдски живот

Народно Позориште: Ноћ „Јелене".
Комедија: Ноћ Клеопатрина.
Народно Универзитетско (код Т. Јерковић Трифуновић, 7 часова предавање професора Ивана Ђаје.
Универзал Кинема: Ноћ Фаона (Бетовен, Стоковић, Ђаја Ђорђе.
Позоришта Вароши, Хотел „Палас": Ноћ Ивана Ђаје.
Концерти и приредбе: Ноћ Ивана Ђаје.
Кастелански „Хотел": Ноћ Ивана Ђаје.
Кинема — Отворено: Ноћ Ивана Ђаје. Ђаја Ђорђе.
Ноћ Ивана Ђаје —

Државна Класна Лутрија

у Краљевини Срба, Хрвата и Словенаца прва, највећа и најсређенија

одлашћена колектура

Браће А. Васића, Београд -- Цветни Трг

Среће Државне Класне Лутрије I. класе 13-ог кола којих је извучено 11. Јануара 1928. год. по већ раније објављеном плану почеће се извлачити почетком 2. Децембра о. г.

Цена је: дупли цео 200.-- дин. 1 цео 100.-- 1 половина 50.-- и 1 четвртина 25.-- динара

Играчима који поруче срећака за 500 дин. шаљемо среће и званичну листу о нашем трошку.

Молимо да све налоге упућујете на горњу адресу. -- Услуга брза и тачна.

Продаја на више и мање. 1107

Писмо г. Чуниковског

Роман „Правде"

Витез Пардајан

— Роман МИШЕЛА ЗЕВАКО —

(Наставак)

НОВЕЛА „ПРАВДЕ"

Заменик

— Нолк Пуссэ —

ЗА НАШУ ДЕЦУ

Загонетка г-ђице Љубице Пајкић

Класна Лутрија

— Цепкнуло извлачење главне колотуре ДРАГ. Р. ПОЛАКОВИЋА — БЕОГРАД, за ученичарски извлачења средњих школа 3. класа 12. кола. —

ПОЗОРИШТЕ

ДРАМА

ДОЛЕТЕЛ

Почетак у 8 сати.

ВАЛЕТОНО ВЕЧЕ

Почетак у 8 сати.

НАЈЕФТИНИЈЕ ЦЕНЕ И НАЈБОЉИ УСПЕХ
МАЛИХ ОГЛАСА У „ПРАВДИ"

ТРАЖИМ И ПОНУЂА СЛУЖБЕ 5— дин. до 10 речи
ТРАЖИМ И ПОНУЂА СЛУЖБЕ 12— дин. до 20 речи
ТРАЖИМ И ПОНУЂА СТАНОВА 12— дин. до 20 речи
ТРАЖИМ И ПОНУЂА ПОСЛА 12— дин. до 20 речи
КУПОВИНА И ПРОДАЈА 18— дин. до 26 речи

Ваша је дужност да ваш оглас стане јасно кратко и сажето. Само тако ће сигурно доћи до циља где ваш оглас треба да изврши своју улогу.

СЛУЖБА

ПОДМЕЊАЧ тражи место у кафани или у каквом другом послу. Може ступити одмах. Понуде под „Подмењач" 19000

ГУВЕРНАНТА за троје деце тражи се. Плата 1000 динара. Понуде под „Гувернанта" 19001

ОБУЧАРСКОГ момка примам одмах. Плата по споразуму. Ивановић, Чубура, Београд.

МОДЕ САЛОН тражи једну или две млађе помоћнице. Плата по договору. Понуде под „Мода" 19002

ЧУВАЈ СЕ одело, које је украдено у кафани Ђорђевић, Ђ. Ђ. 19006

ДОВЕЗА ЗА ДУВАН одмах, тражи се. Упутити у канцеларију Коларчеве 13. 19003

ПОТРЕБАН момак за кафану. Понуде под „Момак" 19004

МЛАД трговачки помоћник тражи се. Понуде под „Трговац" 19005

ТРАЖИ МЕСТО шегрта или ученика. Понуде под „Ученик" 19007

ПРЕЧАНИН тражи место за ученика. Понуде под „Ученик" 19008

МАТИ и ЋЕРИ тражи се. Понуде под „Мати" 19009

ЧУВАЈ СЕ да ме нико не преварио, јер сам ја Ђорђе Ђ. Ђорђевић, а не Ђорђе Ђ. Ђорђевић. Ђорђевић, Ђ. Ђ. 19010

ЧУВАЈ СЕ да ме нико не преварио, јер сам ја Ђорђе Ђ. Ђорђевић, а не Ђорђе Ђ. Ђорђевић. Ђорђевић, Ђ. Ђ. 19011

ЧУВАЈ СЕ да ме нико не преварио, јер сам ја Ђорђе Ђ. Ђорђевић, а не Ђорђе Ђ. Ђорђевић. Ђорђевић, Ђ. Ђ. 19012

ЧУВАЈ СЕ да ме нико не преварио, јер сам ја Ђорђе Ђ. Ђорђевић, а не Ђорђе Ђ. Ђорђевић. Ђорђевић, Ђ. Ђ. 19013

ЧУВАЈ СЕ да ме нико не преварио, јер сам ја Ђорђе Ђ. Ђорђевић, а не Ђорђе Ђ. Ђорђевић. Ђорђевић, Ђ. Ђ. 19014

ЧУВАЈ СЕ да ме нико не преварио, јер сам ја Ђорђе Ђ. Ђорђевић, а не Ђорђе Ђ. Ђорђевић. Ђорђевић, Ђ. Ђ. 19015

ЧУВАЈ СЕ да ме нико не преварио, јер сам ја Ђорђе Ђ. Ђорђевић, а не Ђорђе Ђ. Ђорђевић. Ђорђевић, Ђ. Ђ. 19016

ЧУВАЈ СЕ да ме нико не преварио, јер сам ја Ђорђе Ђ. Ђорђевић, а не Ђорђе Ђ. Ђорђевић. Ђорђевић, Ђ. Ђ. 19017

ЧУВАЈ СЕ да ме нико не преварио, јер сам ја Ђорђе Ђ. Ђорђевић, а не Ђорђе Ђ. Ђорђевић. Ђорђевић, Ђ. Ђ. 19018

ЧУВАЈ СЕ да ме нико не преварио, јер сам ја Ђорђе Ђ. Ђорђевић, а не Ђорђе Ђ. Ђорђевић. Ђорђевић, Ђ. Ђ. 19019

ЧУВАЈ СЕ да ме нико не преварио, јер сам ја Ђорђе Ђ. Ђорђевић, а не Ђорђе Ђ. Ђорђевић. Ђорђевић, Ђ. Ђ. 19020

ЧУВАЈ СЕ да ме нико не преварио, јер сам ја Ђорђе Ђ. Ђорђевић, а не Ђорђе Ђ. Ђорђевић. Ђорђевић, Ђ. Ђ. 19021

ЧУВАЈ СЕ да ме нико не преварио, јер сам ја Ђорђе Ђ. Ђорђевић, а не Ђорђе Ђ. Ђорђевић. Ђорђевић, Ђ. Ђ. 19022

ЧУВАЈ СЕ да ме нико не преварио, јер сам ја Ђорђе Ђ. Ђорђевић, а не Ђорђе Ђ. Ђорђевић. Ђорђевић, Ђ. Ђ. 19023

ЧУВАЈ СЕ да ме нико не преварио, јер сам ја Ђорђе Ђ. Ђорђевић, а не Ђорђе Ђ. Ђорђевић. Ђорђевић, Ђ. Ђ. 19024

ЧУВАЈ СЕ да ме нико не преварио, јер сам ја Ђорђе Ђ. Ђорђевић, а не Ђорђе Ђ. Ђорђевић. Ђорђевић, Ђ. Ђ. 19025

ЧУВАЈ СЕ да ме нико не преварио, јер сам ја Ђорђе Ђ. Ђорђевић, а не Ђорђе Ђ. Ђорђевић. Ђорђевић, Ђ. Ђ. 19026

ЧУВАЈ СЕ да ме нико не преварио, јер сам ја Ђорђе Ђ. Ђорђевић, а не Ђорђе Ђ. Ђорђевић. Ђорђевић, Ђ. Ђ. 19027

ЧУВАЈ СЕ да ме нико не преварио, јер сам ја Ђорђе Ђ. Ђорђевић, а не Ђорђе Ђ. Ђорђевић. Ђорђевић, Ђ. Ђ. 19028

ЧУВАЈ СЕ да ме нико не преварио, јер сам ја Ђорђе Ђ. Ђорђевић, а не Ђорђе Ђ. Ђорђевић. Ђорђевић, Ђ. Ђ. 19029

ЧУВАЈ СЕ да ме нико не преварио, јер сам ја Ђорђе Ђ. Ђорђевић, а не Ђорђе Ђ. Ђорђевић. Ђорђевић, Ђ. Ђ. 19030

ЧУВАЈ СЕ да ме нико не преварио, јер сам ја Ђорђе Ђ. Ђорђевић, а не Ђорђе Ђ. Ђорђевић. Ђорђевић, Ђ. Ђ. 19031

ЧУВАЈ СЕ да ме нико не преварио, јер сам ја Ђорђе Ђ. Ђорђевић, а не Ђорђе Ђ. Ђорђевић. Ђорђевић, Ђ. Ђ. 19032

ЧУВАЈ СЕ да ме нико не преварио, јер сам ја Ђорђе Ђ. Ђорђевић, а не Ђорђе Ђ. Ђорђевић. Ђорђевић, Ђ. Ђ. 19033

ЧУВАЈ СЕ да ме нико не преварио, јер сам ја Ђорђе Ђ. Ђорђевић, а не Ђорђе Ђ. Ђорђевић. Ђорђевић, Ђ. Ђ. 19034

ЧУВАЈ СЕ да ме нико не преварио, јер сам ја Ђорђе Ђ. Ђорђевић, а не Ђорђе Ђ. Ђорђевић. Ђорђевић, Ђ. Ђ. 19035

ЧУВАЈ СЕ да ме нико не преварио, јер сам ја Ђорђе Ђ. Ђорђевић, а не Ђорђе Ђ. Ђорђевић. Ђорђевић, Ђ. Ђ. 19036

ЧУВАЈ СЕ да ме нико не преварио, јер сам ја Ђорђе Ђ. Ђорђевић, а не Ђорђе Ђ. Ђорђевић. Ђорђевић, Ђ. Ђ. 19037

ЧУВАЈ СЕ да ме нико не преварио, јер сам ја Ђорђе Ђ. Ђорђевић, а не Ђорђе Ђ. Ђорђевић. Ђорђевић, Ђ. Ђ. 19038

ЧУВАЈ СЕ да ме нико не преварио, јер сам ја Ђорђе Ђ. Ђорђевић, а не Ђорђе Ђ. Ђорђевић. Ђорђевић, Ђ. Ђ. 19039

ЧУВАЈ СЕ да ме нико не преварио, јер сам ја Ђорђе Ђ. Ђорђевић, а не Ђорђе Ђ. Ђорђевић. Ђорђевић, Ђ. Ђ. 19040

ЧУВАЈ СЕ да ме нико не преварио, јер сам ја Ђорђе Ђ. Ђорђевић, а не Ђорђе Ђ. Ђорђевић. Ђорђевић, Ђ. Ђ. 19041

ЧУВАЈ СЕ да ме нико не преварио, јер сам ја Ђорђе Ђ. Ђорђевић, а не Ђорђе Ђ. Ђорђевић. Ђорђевић, Ђ. Ђ. 19042

ЧУВАЈ СЕ да ме нико не преварио, јер сам ја Ђорђе Ђ. Ђорђевић, а не Ђорђе Ђ. Ђорђевић. Ђорђевић, Ђ. Ђ. 19043

ЧУВАЈ СЕ да ме нико не преварио, јер сам ја Ђорђе Ђ. Ђорђевић, а не Ђорђе Ђ. Ђорђевић. Ђорђевић, Ђ. Ђ. 19044

ЧУВАЈ СЕ да ме нико не преварио, јер сам ја Ђорђе Ђ. Ђорђевић, а не Ђорђе Ђ. Ђорђевић. Ђорђевић, Ђ. Ђ. 19045

ЧУВАЈ СЕ да ме нико не преварио, јер сам ја Ђорђе Ђ. Ђорђевић, а не Ђорђе Ђ. Ђорђевић. Ђорђевић, Ђ. Ђ. 19046

ЧУВАЈ СЕ да ме нико не преварио, јер сам ја Ђорђе Ђ. Ђорђевић, а не Ђорђе Ђ. Ђорђевић. Ђорђевић, Ђ. Ђ. 19047

ЧУВАЈ СЕ да ме нико не преварио, јер сам ја Ђорђе Ђ. Ђорђевић, а не Ђорђе Ђ. Ђорђевић. Ђорђевић, Ђ. Ђ. 19048

ЧУВАЈ СЕ да ме нико не преварио, јер сам ја Ђорђе Ђ. Ђорђевић, а не Ђорђе Ђ. Ђорђевић. Ђорђевић, Ђ. Ђ. 19049

ЧУВАЈ СЕ да ме нико не преварио, јер сам ја Ђорђе Ђ. Ђорђевић, а не Ђорђе Ђ. Ђорђевић. Ђорђевић, Ђ. Ђ. 19050

ЧУВАЈ СЕ да ме нико не преварио, јер сам ја Ђорђе Ђ. Ђорђевић, а не Ђорђе Ђ. Ђорђевић. Ђорђевић, Ђ. Ђ. 19051

ЧУВАЈ СЕ да ме нико не преварио, јер сам ја Ђорђе Ђ. Ђорђевић, а не Ђорђе Ђ. Ђорђевић. Ђорђевић, Ђ. Ђ. 19052

ЧУВАЈ СЕ да ме нико не преварио, јер сам ја Ђорђе Ђ. Ђорђевић, а не Ђорђе Ђ. Ђорђевић. Ђорђевић, Ђ. Ђ. 19053

ЧУВАЈ СЕ да ме нико не преварио, јер сам ја Ђорђе Ђ. Ђорђевић, а не Ђорђе Ђ. Ђорђевић. Ђорђевић, Ђ. Ђ. 19054

ЧУВАЈ СЕ да ме нико не преварио, јер сам ја Ђорђе Ђ. Ђорђевић, а не Ђорђе Ђ. Ђорђевић. Ђорђевић, Ђ. Ђ. 19055

ЧУВАЈ СЕ да ме нико не преварио, јер сам ја Ђорђе Ђ. Ђорђевић, а не Ђорђе Ђ. Ђорђевић. Ђорђевић, Ђ. Ђ. 19056

ЧУВАЈ СЕ да ме нико не преварио, јер сам ја Ђорђе Ђ. Ђорђевић, а не Ђорђе Ђ. Ђорђевић. Ђорђевић, Ђ. Ђ. 19057

ЧУВАЈ СЕ да ме нико не преварио, јер сам ја Ђорђе Ђ. Ђорђевић, а не Ђорђе Ђ. Ђорђевић. Ђорђевић, Ђ. Ђ. 19058

ЧУВАЈ СЕ да ме нико не преварио, јер сам ја Ђорђе Ђ. Ђорђевић, а не Ђорђе Ђ. Ђорђевић. Ђорђевић, Ђ. Ђ. 19059

ЧУВАЈ СЕ да ме нико не преварио, јер сам ја Ђорђе Ђ. Ђорђевић, а не Ђорђе Ђ. Ђорђевић. Ђорђевић, Ђ. Ђ. 19060

ЧУВАЈ СЕ да ме нико не преварио, јер сам ја Ђорђе Ђ. Ђорђевић, а не Ђорђе Ђ. Ђорђевић. Ђорђевић, Ђ. Ђ. 19061

ЧУВАЈ СЕ да ме нико не преварио, јер сам ја Ђорђе Ђ. Ђорђевић, а не Ђорђе Ђ. Ђорђевић. Ђорђевић, Ђ. Ђ. 19062

ЧУВАЈ СЕ да ме нико не преварио, јер сам ја Ђорђе Ђ. Ђорђевић, а не Ђорђе Ђ. Ђорђевић. Ђорђевић, Ђ. Ђ. 19063

ЧУВАЈ СЕ да ме нико не преварио, јер сам ја Ђорђе Ђ. Ђорђевић, а не Ђорђе Ђ. Ђорђевић. Ђорђевић, Ђ. Ђ. 19064

ЧУВАЈ СЕ да ме нико не преварио, јер сам ја Ђорђе Ђ. Ђорђевић, а не Ђорђе Ђ. Ђорђевић. Ђорђевић, Ђ. Ђ. 19065

ЧУВАЈ СЕ да ме нико не преварио, јер сам ја Ђорђе Ђ. Ђорђевић, а не Ђорђе Ђ. Ђорђевић. Ђорђевић, Ђ. Ђ. 19066

ЧУВАЈ СЕ да ме нико не преварио, јер сам ја Ђорђе Ђ. Ђорђевић, а не Ђорђе Ђ. Ђорђевић. Ђорђевић, Ђ. Ђ. 19067

ЧУВАЈ СЕ да ме нико не преварио, јер сам ја Ђорђе Ђ. Ђорђевић, а не Ђорђе Ђ. Ђорђевић. Ђорђевић, Ђ. Ђ. 19068

ЧУВАЈ СЕ да ме нико не преварио, јер сам ја Ђорђе Ђ. Ђорђевић, а не Ђорђе Ђ. Ђорђевић. Ђорђевић, Ђ. Ђ. 19069

ЧУВАЈ СЕ да ме нико не преварио, јер сам ја Ђорђе Ђ. Ђорђевић, а не Ђорђе Ђ. Ђорђевић. Ђорђевић, Ђ. Ђ. 19070

ЧУВАЈ СЕ да ме нико не преварио, јер сам ја Ђорђе Ђ. Ђорђевић, а не Ђорђе Ђ. Ђорђевић. Ђорђевић, Ђ. Ђ. 19071

ЧУВАЈ СЕ да ме нико не преварио, јер сам ја Ђорђе Ђ. Ђорђевић, а не Ђорђе Ђ. Ђорђевић. Ђорђевић, Ђ. Ђ. 19072

ЧУВАЈ СЕ да ме нико не преварио, јер сам ја Ђорђе Ђ. Ђорђевић, а не Ђорђе Ђ. Ђорђевић. Ђорђевић, Ђ. Ђ. 19073

ЧУВАЈ СЕ да ме нико не преварио, јер сам ја Ђорђе Ђ. Ђорђевић, а не Ђорђе Ђ. Ђорђевић. Ђорђевић, Ђ. Ђ. 19074

ЧУВАЈ СЕ да ме нико не преварио, јер сам ја Ђорђе Ђ. Ђорђевић, а не Ђорђе Ђ. Ђорђевић. Ђорђевић, Ђ. Ђ. 19075

ЧУВАЈ СЕ да ме нико не преварио, јер сам ја Ђорђе Ђ. Ђорђевић, а не Ђорђе Ђ. Ђорђевић. Ђорђевић, Ђ. Ђ. 19076

ЧУВАЈ СЕ да ме нико не преварио, јер сам ја Ђорђе Ђ. Ђорђевић, а не Ђорђе Ђ. Ђорђевић. Ђорђевић, Ђ. Ђ. 19077

ЧУВАЈ СЕ да ме нико не преварио, јер сам ја Ђорђе Ђ. Ђорђевић, а не Ђорђе Ђ. Ђорђевић. Ђорђевић, Ђ. Ђ. 19078

ЧУВАЈ СЕ да ме нико не преварио, јер сам ја Ђорђе Ђ. Ђорђевић, а не Ђорђе Ђ. Ђорђевић. Ђорђевић, Ђ. Ђ. 19079

ЧУВАЈ СЕ да ме нико не преварио, јер сам ја Ђорђе Ђ. Ђорђевић, а не Ђорђе Ђ. Ђорђевић. Ђорђевић, Ђ. Ђ. 19080

ЧУВАЈ СЕ да ме нико не преварио, јер сам ја Ђорђе Ђ. Ђорђевић, а не Ђорђе Ђ. Ђорђевић. Ђорђевић, Ђ. Ђ. 19081

ЧУВАЈ СЕ да ме нико не преварио, јер сам ја Ђорђе Ђ. Ђорђевић, а не Ђорђе Ђ. Ђорђевић. Ђорђевић, Ђ. Ђ. 19082

ЧУВАЈ СЕ да ме нико не преварио, јер сам ја Ђорђе Ђ. Ђорђевић, а не Ђорђе Ђ. Ђорђевић. Ђорђевић, Ђ. Ђ. 19083

ЧУВАЈ СЕ да ме нико не преварио, јер сам ја Ђорђе Ђ. Ђорђевић, а не Ђорђе Ђ. Ђорђевић. Ђорђевић, Ђ. Ђ. 19084

ЧУВАЈ СЕ да ме нико не преварио, јер сам ја Ђорђе Ђ. Ђорђевић, а не Ђорђе Ђ. Ђорђевић. Ђорђевић, Ђ. Ђ. 19085

ЧУВАЈ СЕ да ме нико не преварио, јер сам ја Ђорђе Ђ. Ђорђевић, а не Ђорђе Ђ. Ђорђевић. Ђорђевић, Ђ. Ђ. 19086

ЧУВАЈ СЕ да ме нико не преварио, јер сам ја Ђорђе Ђ. Ђорђевић, а не Ђорђе Ђ. Ђорђевић. Ђорђевић, Ђ. Ђ. 19087

ЧУВАЈ СЕ да ме нико не преварио, јер сам ја Ђорђе Ђ. Ђорђевић, а не Ђорђе Ђ. Ђорђевић. Ђорђевић, Ђ. Ђ. 19088

ЧУВАЈ СЕ да ме нико не преварио, јер сам ја Ђорђе Ђ. Ђорђевић, а не Ђорђе Ђ. Ђорђевић. Ђорђевић, Ђ. Ђ. 19089

ЧУВАЈ СЕ да ме нико не преварио, јер сам ја Ђорђе Ђ. Ђорђевић, а не Ђорђе Ђ. Ђорђевић. Ђорђевић, Ђ. Ђ. 19090

ЧУВАЈ СЕ да ме нико не преварио, јер сам ја Ђорђе Ђ. Ђорђевић, а не Ђорђе Ђ. Ђорђевић. Ђорђевић, Ђ. Ђ. 19091

ЧУВАЈ СЕ да ме нико не преварио, јер сам ја Ђорђе Ђ. Ђорђевић, а не Ђорђе Ђ. Ђорђевић. Ђорђевић, Ђ. Ђ. 19092

ЧУВАЈ СЕ да ме нико не преварио, јер сам ја Ђорђе Ђ. Ђорђевић, а не Ђорђе Ђ. Ђорђевић. Ђорђевић, Ђ. Ђ. 19093

ЧУВАЈ СЕ да ме нико не преварио, јер сам ја Ђорђе Ђ. Ђорђевић, а не Ђорђе Ђ. Ђорђевић. Ђорђевић, Ђ. Ђ. 19094

ЧУВАЈ СЕ да ме нико не преварио, јер сам ја Ђорђе Ђ. Ђорђевић, а не Ђорђе Ђ. Ђорђевић. Ђорђевић, Ђ. Ђ. 19095

ЧУВАЈ СЕ да ме нико не преварио, јер сам ја Ђорђе Ђ. Ђорђевић, а не Ђорђе Ђ. Ђорђевић. Ђорђевић, Ђ. Ђ. 19096

ЧУВАЈ СЕ да ме нико не преварио, јер сам ја Ђорђе Ђ. Ђорђевић, а не Ђорђе Ђ. Ђорђевић. Ђорђевић, Ђ. Ђ. 19097

ЧУВАЈ СЕ да ме нико не преварио, јер сам ја Ђорђе Ђ. Ђорђевић, а не Ђорђе Ђ. Ђорђевић. Ђорђевић, Ђ. Ђ. 19098

ЧУВАЈ СЕ да ме нико не преварио, јер сам ја Ђорђе Ђ. Ђорђевић, а не Ђорђе Ђ. Ђорђевић. Ђорђевић, Ђ. Ђ. 19099

ЧУВАЈ СЕ да ме нико не преварио, јер сам ја Ђорђе Ђ. Ђорђевић, а не Ђорђе Ђ. Ђорђевић. Ђорђевић, Ђ. Ђ. 19100

ЧУВАЈ СЕ да ме нико не преварио, јер сам ја Ђорђе Ђ. Ђорђевић, а не Ђорђе Ђ. Ђорђевић. Ђорђевић, Ђ. Ђ. 19101

ЧУВАЈ СЕ да ме нико не преварио, јер сам ја Ђорђе Ђ. Ђорђевић, а не Ђорђе Ђ. Ђорђевић. Ђорђевић, Ђ. Ђ. 19102

ЧУВАЈ СЕ да ме нико не преварио, јер сам ја Ђорђе Ђ. Ђорђевић, а не Ђорђе Ђ. Ђорђевић. Ђорђевић, Ђ. Ђ. 19103

ЧУВАЈ СЕ да ме нико не преварио, јер сам ја Ђорђе Ђ. Ђорђевић, а не Ђорђе Ђ. Ђорђевић. Ђорђевић, Ђ. Ђ. 19104

ЧУВАЈ СЕ да ме нико не преварио, јер сам ја Ђорђе Ђ. Ђорђевић, а не Ђорђе Ђ. Ђорђевић. Ђорђевић, Ђ. Ђ. 19105

ЧУВАЈ СЕ да ме нико не преварио, јер сам ја Ђорђе Ђ. Ђорђевић, а не Ђорђе Ђ. Ђорђевић. Ђорђевић, Ђ. Ђ. 19106

ЧУВАЈ СЕ да ме нико не преварио, јер сам ја Ђорђе Ђ. Ђорђевић, а не Ђорђе Ђ. Ђорђевић. Ђорђевић, Ђ. Ђ. 19107

ЧУВАЈ СЕ да ме нико не преварио, јер сам ја Ђорђе Ђ. Ђорђевић, а не Ђорђе Ђ. Ђорђевић. Ђорђевић, Ђ. Ђ. 19108

ЧУВАЈ СЕ да ме нико не преварио, јер сам ја Ђорђе Ђ. Ђорђевић, а не Ђорђе Ђ. Ђорђевић. Ђорђевић, Ђ. Ђ. 19109

ЧУВАЈ СЕ да ме нико не преварио, јер сам ја Ђорђе Ђ. Ђорђевић, а не Ђорђе Ђ. Ђорђевић. Ђорђевић, Ђ. Ђ. 19110

ЧУВАЈ СЕ да ме нико не преварио, јер сам ја Ђорђе Ђ. Ђорђевић, а не Ђорђе Ђ. Ђорђевић. Ђорђевић, Ђ. Ђ. 19111

ЧУВАЈ СЕ да ме нико не преварио, јер сам ја Ђорђе Ђ. Ђорђевић, а не Ђорђе Ђ. Ђорђевић. Ђорђевић, Ђ. Ђ. 19112

ЧУВАЈ СЕ да ме нико не преварио, јер сам ја Ђорђе Ђ. Ђорђевић, а не Ђорђе Ђ. Ђорђевић. Ђорђевић, Ђ. Ђ. 19113

ЧУВАЈ СЕ да ме нико не преварио, јер сам ја Ђорђе Ђ. Ђорђевић, а не Ђорђе Ђ. Ђорђевић. Ђорђевић, Ђ. Ђ. 19114

ЧУВАЈ СЕ да ме нико не преварио, јер сам ја Ђорђе Ђ. Ђорђевић, а не Ђорђе Ђ. Ђорђевић. Ђорђевић, Ђ. Ђ. 19115

ЧУВАЈ СЕ да ме нико не преварио, јер сам ја Ђорђе Ђ. Ђорђевић, а не Ђорђе Ђ. Ђорђевић. Ђорђевић, Ђ. Ђ. 19116

ЧУВАЈ СЕ да ме нико не преварио, јер сам ја Ђорђе Ђ. Ђорђевић, а не Ђорђе Ђ. Ђорђевић. Ђорђевић, Ђ. Ђ. 19117

ЧУВАЈ СЕ да ме нико не преварио, јер сам ја Ђорђе Ђ. Ђорђевић, а не Ђорђе Ђ. Ђорђевић. Ђорђевић, Ђ. Ђ. 19118

ЧУВАЈ СЕ да ме нико не преварио, јер сам ја Ђорђе Ђ. Ђорђевић, а не Ђорђе Ђ. Ђорђевић. Ђорђевић, Ђ. Ђ. 19119

ЧУВАЈ СЕ да ме нико не преварио, јер сам ја Ђорђе Ђ. Ђорђевић, а не Ђорђе Ђ. Ђорђевић. Ђорђевић, Ђ. Ђ. 19120

ЧУВАЈ СЕ да ме нико не преварио, јер сам ја Ђорђе Ђ. Ђорђевић, а не Ђорђе Ђ. Ђорђевић. Ђорђевић, Ђ. Ђ. 19121

ЧУВАЈ СЕ да ме нико не преварио, јер сам ја Ђорђе Ђ. Ђорђевић, а не Ђорђе Ђ. Ђорђевић. Ђорђевић, Ђ. Ђ. 19122

ЧУВАЈ СЕ да ме нико не преварио, јер сам ја Ђорђе Ђ. Ђорђевић, а не Ђорђе Ђ. Ђорђевић. Ђорђевић, Ђ. Ђ. 19123

ЧУВАЈ СЕ да ме нико не преварио, јер сам ја Ђорђе Ђ. Ђорђевић, а не Ђорђе Ђ. Ђорђевић. Ђорђевић, Ђ. Ђ. 19124

ЧУВАЈ СЕ да ме нико не преварио, јер сам ја Ђорђе Ђ. Ђорђевић, а не Ђорђе Ђ. Ђорђевић. Ђорђевић, Ђ. Ђ. 19125

ЧУВАЈ СЕ да ме нико не преварио, јер сам ја Ђорђе Ђ. Ђорђевић, а не Ђорђе Ђ. Ђорђевић. Ђорђевић, Ђ. Ђ. 19126

ЧУВАЈ СЕ да ме нико не преварио, јер сам ја Ђорђе Ђ. Ђорђевић, а не Ђорђе Ђ. Ђорђевић. Ђорђевић, Ђ. Ђ. 19127

ЧУВАЈ СЕ да ме нико не преварио, јер сам ја Ђорђе Ђ. Ђорђевић, а не Ђорђе Ђ. Ђорђевић. Ђорђевић, Ђ. Ђ. 19128

ЧУВАЈ СЕ да ме нико не преварио, јер сам ја Ђорђе Ђ. Ђорђевић, а не Ђорђе Ђ. Ђорђевић. Ђорђевић, Ђ. Ђ. 19129

ЧУВАЈ СЕ да ме нико не преварио, јер сам ја Ђорђе Ђ. Ђорђевић, а не Ђорђе Ђ. Ђорђевић. Ђорђевић, Ђ. Ђ. 19130

ЧУВАЈ СЕ да ме нико не преварио, јер сам ја Ђорђе Ђ. Ђорђевић, а не Ђорђе Ђ. Ђорђевић. Ђорђевић, Ђ. Ђ. 19131

ЧУВАЈ СЕ да ме нико не преварио, јер сам ја Ђорђе Ђ. Ђорђевић, а не Ђорђе Ђ. Ђорђевић. Ђорђевић, Ђ. Ђ. 19132

ЧУВАЈ СЕ да ме нико не преварио, јер сам ја Ђорђе Ђ. Ђорђевић, а не Ђорђе Ђ. Ђорђевић. Ђорђевић, Ђ. Ђ. 19133

ЧУВАЈ СЕ да ме нико не преварио, јер сам ја Ђорђе Ђ. Ђорђевић, а не Ђорђе Ђ. Ђорђевић. Ђорђевић, Ђ. Ђ. 19134

ЧУВАЈ СЕ да ме нико не преварио, јер сам ја Ђорђе Ђ. Ђорђевић, а не Ђорђе Ђ. Ђорђевић. Ђорђевић, Ђ. Ђ. 19135

ЧУВАЈ СЕ да ме нико не преварио, јер сам ја Ђорђе Ђ. Ђорђевић, а не Ђорђе Ђ. Ђорђевић. Ђорђевић, Ђ. Ђ. 19136

ЧУВАЈ СЕ да ме нико не преварио, јер сам ја Ђорђе Ђ. Ђорђевић, а не Ђорђе Ђ. Ђорђевић. Ђорђевић, Ђ. Ђ. 19137

ЧУВАЈ СЕ да ме нико не преварио, јер сам ја Ђорђе Ђ. Ђорђевић, а не Ђорђе Ђ. Ђорђевић. Ђорђевић, Ђ. Ђ. 19138

ЧУВАЈ СЕ да ме нико не преварио, јер сам ја Ђорђе Ђ. Ђорђевић, а не Ђорђе Ђ. Ђорђевић. Ђорђевић, Ђ. Ђ. 19139

ЧУВАЈ СЕ да ме нико не преварио, јер сам ја Ђорђе Ђ. Ђорђевић, а не Ђорђе Ђ. Ђорђевић. Ђорђевић, Ђ. Ђ. 19140

ЧУВАЈ СЕ да ме нико не преварио, јер сам ја Ђорђе Ђ. Ђорђевић, а не Ђорђе Ђ. Ђорђевић. Ђорђевић, Ђ. Ђ. 19141

ЧУВАЈ СЕ да ме нико не преварио, јер сам ја Ђорђе Ђ. Ђорђевић, а не Ђорђе Ђ. Ђорђевић. Ђорђевић, Ђ. Ђ. 19142

ЧУВАЈ СЕ да ме нико не преварио, јер сам ја Ђорђе Ђ. Ђорђевић, а не Ђорђе Ђ. Ђорђевић. Ђорђевић, Ђ. Ђ. 19143

ЧУВАЈ СЕ да ме нико не преварио, јер сам ја Ђорђе Ђ. Ђорђевић, а не Ђорђе Ђ. Ђорђевић. Ђорђевић, Ђ. Ђ. 19144

ЧУВАЈ СЕ да ме нико не преварио, јер сам ја Ђорђе Ђ. Ђорђевић, а не Ђорђе Ђ. Ђорђевић. Ђорђевић, Ђ. Ђ. 19145

ЧУВАЈ СЕ да ме нико не преварио, јер сам ја Ђорђе Ђ. Ђорђевић, а не Ђорђе Ђ. Ђорђевић. Ђорђевић, Ђ. Ђ. 19146

ЧУВАЈ СЕ да ме нико не преварио, јер сам ја Ђорђе Ђ. Ђорђевић, а не Ђорђе Ђ. Ђорђевић. Ђорђевић, Ђ. Ђ. 19147

ЧУВАЈ СЕ да ме нико не преварио, јер сам ја Ђорђе Ђ. Ђорђевић, а не Ђорђе Ђ. Ђорђевић. Ђорђевић, Ђ. Ђ. 19148

ЧУВАЈ СЕ да ме нико не преварио, јер сам ја Ђорђе Ђ. Ђорђевић, а не Ђорђе Ђ. Ђорђевић. Ђорђевић, Ђ. Ђ. 19149

ЧУВАЈ СЕ да ме нико не преварио, јер сам ја Ђорђе Ђ. Ђорђевић, а не Ђорђе Ђ. Ђорђевић. Ђорђевић, Ђ. Ђ. 19150

ЧУВАЈ СЕ да ме нико не преварио, јер сам ја Ђорђе Ђ. Ђорђевић, а не Ђорђе Ђ. Ђорђевић. Ђорђевић, Ђ. Ђ. 19151

ЧУВАЈ СЕ да ме нико не преварио, јер сам ја Ђорђе Ђ. Ђорђевић, а не Ђорђе Ђ. Ђорђевић. Ђорђевић, Ђ. Ђ. 19152

ЧУВАЈ СЕ да ме нико не преварио, јер сам ја Ђорђе Ђ. Ђорђевић, а не Ђорђе Ђ. Ђорђевић. Ђорђевић, Ђ. Ђ. 19153

ЧУВАЈ СЕ да ме нико не преварио, јер сам ја Ђорђе Ђ. Ђорђевић, а не Ђорђе Ђ. Ђорђевић. Ђорђевић, Ђ. Ђ. 19154

ЧУВАЈ СЕ да ме нико не преварио, јер сам ја Ђорђе Ђ. Ђорђевић, а не Ђорђе Ђ. Ђорђевић. Ђорђевић, Ђ. Ђ. 19155

ЧУВАЈ СЕ да ме нико не преварио, јер сам ја Ђорђе Ђ. Ђорђевић, а не Ђорђе Ђ. Ђорђевић. Ђорђевић, Ђ. Ђ. 19156

ЧУВАЈ СЕ да ме нико не преварио, јер сам ја Ђорђе Ђ. Ђорђевић, а не Ђорђе Ђ. Ђорђевић. Ђорђевић, Ђ. Ђ. 19157

ЧУВАЈ СЕ да ме нико не преварио, јер сам ја Ђорђе Ђ. Ђорђевић, а не Ђорђе Ђ. Ђорђевић. Ђорђевић, Ђ. Ђ. 19158

ЧУВАЈ СЕ да ме нико не преварио, јер сам ја Ђорђе Ђ. Ђорђевић, а не Ђорђе Ђ. Ђорђевић. Ђорђевић, Ђ. Ђ. 19159

ЧУВАЈ СЕ да ме нико не преварио, јер сам ја Ђорђе Ђ. Ђорђевић, а не Ђорђе Ђ. Ђорђевић. Ђорђевић, Ђ. Ђ. 19160

ЧУВАЈ СЕ да ме нико не преварио, јер сам ја Ђорђе Ђ. Ђорђевић, а не Ђорђе Ђ. Ђорђевић. Ђорђевић, Ђ. Ђ. 19161

ЧУВАЈ СЕ да ме нико не преварио, јер сам ја Ђорђе Ђ. Ђорђевић, а не Ђорђе Ђ. Ђорђевић. Ђорђевић, Ђ. Ђ. 19162

ЧУВАЈ СЕ да ме нико не преварио, јер сам ја Ђорђе Ђ. Ђорђевић, а не Ђорђе Ђ. Ђорђевић. Ђорђевић, Ђ. Ђ. 19163

ЧУВАЈ СЕ да ме нико не преварио, јер сам ја Ђорђе Ђ. Ђорђевић, а не Ђорђе Ђ. Ђорђевић. Ђорђевић, Ђ. Ђ. 19164

ЧУВАЈ СЕ да ме нико не преварио, јер сам ја Ђорђе Ђ. Ђорђевић, а не Ђорђе Ђ. Ђорђевић. Ђорђевић, Ђ. Ђ. 19165

ЧУВАЈ СЕ да ме нико не преварио, јер сам ја Ђорђе Ђ. Ђорђевић, а не Ђорђе Ђ. Ђорђевић. Ђорђевић, Ђ. Ђ. 19166

ЧУВАЈ СЕ да ме нико не преварио, јер сам ја Ђорђе Ђ. Ђорђевић, а не Ђорђе Ђ. Ђорђевић. Ђорђевић, Ђ. Ђ. 19167

ЧУВАЈ СЕ да ме нико не преварио, јер сам ја Ђорђе Ђ. Ђорђевић, а не Ђорђе Ђ. Ђорђевић. Ђорђевић, Ђ. Ђ. 19168

ЧУВАЈ СЕ да ме нико не преварио, јер сам ја Ђорђе Ђ. Ђорђевић, а не Ђорђе Ђ. Ђорђевић. Ђорђевић, Ђ. Ђ. 19169

ЧУВАЈ СЕ да ме нико не преварио, јер сам ја Ђорђе Ђ. Ђорђевић, а не Ђорђе Ђ. Ђорђевић. Ђорђевић, Ђ. Ђ. 19170

ЧУВАЈ СЕ да ме нико не преварио, јер сам ја Ђорђе Ђ. Ђорђевић, а не Ђорђе Ђ. Ђорђевић. Ђорђевић, Ђ. Ђ. 19171

ЧУВАЈ СЕ да ме нико не преварио, јер сам ја Ђорђе Ђ. Ђорђевић, а не Ђорђе Ђ. Ђорђевић. Ђорђевић, Ђ. Ђ. 19172

ЧУВАЈ СЕ да ме нико не преварио, јер сам ја Ђорђе Ђ. Ђорђевић, а не Ђорђе

Књижара Геце М. МАРКОВИЋ
Теразије 14 телефон

100-300.000
Продуктној Банци
Београдском Одељење

Стан за издавање

НАПЛАТЕ
извршити
ДЕВОЗНОМ БАНКА

САЛАМА
добива се свуда.
M.G.S
10 ГОДИНА

РАПРОДАЈА
(на детаљ)
Обућа је најбољег квалитета и најјефтинији кроја.
Народна Банка.

ФИРНАЈС
БОЈЕ Брунолика
Светислава Ј. Бранковића
пред Д. М. Ђорић и Комп.

ШПОРТИСТЕ
ПРЕ — МЕЋУ — ПОСЛЕ
НАПОРА
узмите пастиле
Валда
Задовољство зато Валда!
Продаје се у свима Апотекама и Дрогеријама
Тражите их у кутијицама са натписом
Валда.

НАМЕШТАЈ
Мих. В. Вујовића

Препоруке су нам холандски дуксови
Зумбули
Зумбули
Јале,
Перуника
Крокуси
Дубоки сви осн
на Скопље
ТОР МРОВИЋА и ПРУГ. БЕОГРАД
Кнеза Михаила ул. 19.

ФАБРИКА ХИРУШКИ ТАЛАЊА и АЛАТА
КОНСТАНТИНА Д. КРИТИЋА
Косовска ул. 33. Телеф. 717.

ТЕКСТИЛАНА
Фабрично стоваришће лањених и кудељних производа
Централа: БЕОГРАД
Чика Љубина ул. бр. 7.
Експозитура: СКОПЉЕ
Вардарска ул. 4.
Препоручује своју добро сортирану стоваришће за непосредни одпуст за руководиоце, кројаче и кројачке радионице: ПЕРЛАНЕ у свима нумерима и врстама конца, вунице, памук, платна и др. ШТАМПАНУ КУКУ за тапацирање свакој врсти за чаршије, јоргане, душеке, ћилиме, ћилимче, покривке, шатоване, сатенске јоргане и т. д.
КРОЈАЧКА ШКОЛА, кројачки, кошуље, јакнице, капуте и т. д.
Сви ови конци и врсте за плетење, бомбаж за ноге од кудеље и лана, као и сви други конци и кудељне и памучне.
Фабричне цене
ЗНАТНО СНИЖЕНЕ.
ЛАНЕНА и КУДЕЉНА ПЛАТНА СУ ИЗ ДОМАЋЕ ФАБРИКЕ.

Јавно признање Феродовиму
Господине Богдановићу!
Феродовим
Феродовим
Феродовим
С пштовањем
26. V.1. 1926. Тома Трнсар
пруг. Фин. Контролор

Јавно признање Феродовиму
Господине Богдановићу!
Феродовим
Феродовим
С пштовањем
Свиловрешка Пилана Буга А. Пељ, пруг. мајстор

Објава
Општини Града Београда потребни су тегетни аутомобили за транспорт ломљеног камена из жедана Ракитовчег.
Ко је за то и имати се свог посла по тој утврђеним ценама нека се јави Слоб, жедани Одељењу.
Из канцеларије Слободаћког Одељења С.О.Бр. 3288. дана 19. Новембра 1926. год. 11456

Помажите домаћу индустрију
ФАБРИКА ТРИКОТАЖЕ „БОРКА“
БАНАТСКА БР- 2. (Дунав)
Има увек на своме стоваришту Васина бр. 25. (до хотел „Импери-јала“) највећи и најлепши избор у свима бојама:
џемпера, пуловера, прслука, жакета и хаљина за даме, господу и децу.
Најлепше вунене кошуље за спортисте.
Врши израде по поруџбини.
Фабричне цене.

ПОШТАРИНА ПЛАЋЕНА У ГОТОВОМ

ПРАВДА

БЕОГРАД, ЧЕТВРТАК 29. НОВЕМБРА 1928. ГОДИНЕ

ЦЕНА 1 ДИНАР

Број 333

ГОДИНА XXII

Обласне самоуправе

У броју од 20 овог мес. и поводом расписивања обласних избора, „Правда" је обрадила поједине аспекте ове врло важне ствари.

„Расписивање обласних избора, наротито у Словенији, изазвало је радост, и код најширих је код привредника. У сферама грађанима избори ако таког дејавољне привредне, јер нема још ни једне обласне самоуправе.

Словенија горњег напада у овом је ако сиси се радује. Тим избором, каже се стара крпица. Крпа родом за жене што и стара крпица за свадбу „благослати" обласних самоуправа, каже да то тај стара дан мало обласништва.

Нема апсолутно разлога да се тако, а нарочито старе крпице. Напротив, у живот једног старог родног и резадиграђанског живота и обласних и ср. самоуправа. Не стара крпица за свадбу, старца и сравена већ само љубавна, као у сувишну са земљом и оба, и срспостављена, па за једног и другог родног друштвеног стања. Као је много и ако је самоуправа, као и све нашег „родног домаћинства".

Совјетски амбасадор : Красин је умро

ЛОНДОН, 28. 10.30 ч. — Совјетски амбасадор Красин умро је данас.

ЛОНДОН. — Красин је умро од анемије, сазнаје се данас у Совјетској амбасади. Тело Красина ће за сутра бити балсамовано. Тело Красина ће за сутра бити балсамовано. Тело Красина ће за сутра бити балсамовано. Тело Красина ће за сутра бити балсамовано.

Леонид Борисович Красин умро је на данашњи, који је један од најистакнутијих совјетских државника. Красин је био члан Совјета народних комесара и члан Политбироа Централног комитета Комунистичке партије Совјетског Савеза. Красин је био један од најистакнутијих совјетских дипломата. Он је био амбасадор Совјетског Савеза у Француској, Енглеској и Италији. Красин је био један од најистакнутијих совјетских дипломата. Он је био амбасадор Совјетског Савеза у Француској, Енглеској и Италији.

Под финске владе

ХЕЛСИНКИ, 28. 5.30. ч. — Данашњи је Хелсинкиорга за је финског парламента изабрао за шефа владе новог министра Тасканена. Председник је именовао министра Тасканена за шефа владе.

ОДАСВУД

Колико стаклета?...

Један такав приредио је економски отдел Министарства трговине. Он тако рекао да нашему у нашој економији. Али сте изгледа не сами, који се тако мислите. Ако ће само тако мислити, онда ће ваш закључак бити погрешан, а ваша доброчинство ове земље нечете друштвеног стања. Као је много ако је самоуправа, као и све нашег „родног домаћинства".

Совјетски амбасадор : Красин је умро

ЛОНДОН, 28. 10.30 ч. — Совјетски амбасадор Красин умро је данас.

ЛОНДОН. — Красин је умро од анемије, сазнаје се данас у Совјетској амбасади. Тело Красина ће за сутра бити балсамовано. Тело Красина ће за сутра бити балсамовано. Тело Красина ће за сутра бити балсамовано.

Леонид Борисович Красин умро је на данашњи, који је један од најистакнутијих совјетских државника. Красин је био члан Совјета народних комесара и члан Политбироа Централног комитета Комунистичке партије Совјетског Савеза. Красин је био један од најистакнутијих совјетских дипломата. Он је био амбасадор Совјетског Савеза у Француској, Енглеској и Италији. Красин је био један од најистакнутијих совјетских дипломата. Он је био амбасадор Совјетског Савеза у Француској, Енглеској и Италији.

СИТУАЦИЈА

Пред кризом владе
Г. А. Станојевић код г. Пашића
Или ће г. Радић престати на обласне изборе или се коалиција распуне.

— РАДИКАЛИ МИСЛЕ, ДА Г. РАДИЋ НИЈА САД НА ДЕЛУ ДА ДОКАЖЕ ДА ЈЕ ЗА ПАРЛАМЕНТАРНИ УСТАВ. —

Г. Радићеви изјави, који сам јуче објавио, изазвали је међу свима. Г. Радић ће обласне избор, који ће се одржати у самоуправном изгледу. Да избор неће у чему ће стварно бити, што ће неки сматрати „Антистварно Удружење". Тај г. Радић, који стоји је рекао на свршеном радикалу и ЈСС и у стварно ћемо у нашем изборном раду. Ако је за нашим изборима, онда ће ми.

Дуго је карактеристично изјаву г. Трумановића о једном члану клуба. Једно је ако је неки од наших чланова: 1. да ће Ја ће изаћи на обласне изборе, као кратком на г. Радића и да ће радикали решавају на обл. избор, у обласне изборе.

ЧЛАН ВЛАДЕ РАДИКУ

Наиме г. Средоје Радић, који је Радића и сам Радић, у ће изаћи на обласне изборе, а ако ће изаћи, ће ли бити обласни члан владе.

— Не можемо ни ако да се осложимо на дилематичке изјаве г. Средоја Радића, да је он ипак за Устав. Хоћемо да он то и докаже — хоћемо да нам каже да ли је пристао на правобудне закона о обласним самоуправама, јер приликом тога члана члана интегралног напредног Устанка нису гласали за пристали на то, онда неговна стоје обласне стоје. На последњем конференцијском радикалу министара Пашић је рекао о томе и ми смо решили: да г. Радићу неће се правити никакве комисије!

— Ја сам рекао да ће радикали ићи на изборе — одговорио је један од њих.

— Зато ја сам чуо ове изјаве из ваших уста — додао је један од присутних.

— Без обзира на крају избори се неће одржати — одговорио је један од њих.

— Зашто?

— Г. Радић неће сада ићи, јер зато што је он сам рекао да ће ићи у Београд, треба да се изађе на да за разграничење Хрватске према њему и осталим крајевима. Ако је Радић тога не мора да иде на изборе. Нишићево да нас ће ићи?

УЗУНОВИЋ О РАДИЋУ

Новинари су јуче у вези с овом разговарали и са председником владе г. Ј. Узуновићем. И одговор је гласио: ако Радић неће изаћи у Радића у једа се реше, да је против обласних избора — одговорио је г. Узуновић.

— „Тако се прича, али треба радити!"

— Шеф прте владине странке је рекао: обласних избора! — примећени су ствено новинари.

— „Изјави то! Колико је наше Самоуправа Лудила Средоја доводи је са одговарајућим изборе: самостална демократска странка је по прогласи наших

Ко је претплатник „ПРАВДЕ" осигурао је од последица несрећних случајева

Радић напада Пашићевце и баца на њих кривицу што изазивају кризу

— Препоручује Узуновићу борбу против њих и нуди му потпору. — У питању областних избора попушта.

ЗАГРЕБ, 24. — (Б) Min. „Правда“).

„Правда“ Павелићева званична новина која мисли да ће моћи да пуца на сигурно, па ће онда да се правда, да је погрешила, да је погрешила у свом раду. Са сигурношћу можемо да тврдимо да ће „Правда“ и у том случају наћи и оправдање, да је погрешила због погрешних информација, које је добила од неких својих пријатеља у Дубровнику, тако да четворица дубровачких сенатора нису ништа криви, већ да је погрешио само један, који је погрешно информисао.

Тај предлагач, који је, како смо рекли, тако сигуран, да ће сваког тренутка моћи да се правда, да је погрешио, да је погрешно информисан, да је погрешно обавештен, да је погрешно мислио, да је погрешно закључивао, да је погрешно тумачио, да је погрешно разумевао и да је погрешно схватао, тај предлагач, који је тако сигуран, да ће

Изјаве г. г. Узуновића и др. Корића

МИНИСТАРСКА СЕДНИЦА

Синоћ од осам и по по Министарском Савету одржана је седница. Детаљно тога седница до поноћи није било. Г. др Радојевић, који је референдум о трговинском преговорима поднео њима прошао и Финанцијер. Њима говорио питање о трговинским преговорима, али не знамо ни закључке њиховог.

Пошто пола г. Радојевић је референдум о трговинским преговорима, г. Узуновић је распитивао о објављеним њима, а министри су одговорили њима на то да ће данас у Министарском Савету да дођу одлуке да дозволе. Пошто о тим одлукама министри нису њима ништа више.

ИЗЈАВА Г. УЗУНОВИЋА

На питања новинара шта ће по свему тим у вези са изјавама г. Узуновић је одговорио:

— Ако ми ствари не би биле обезбеђене и ако ја не бих видео да ће оне бити обезбеђене, ја не бих ни ушао у Министарски Савет. Ја сам ушао у њега само зато што сам видео да ће ствари бити обезбеђене. Ја сам ушао у њега само зато што сам видео да ће ствари бити обезбеђене. Ја сам ушао у њега само зато што сам видео да ће ствари бити обезбеђене.

ИЗЈАВА МИНИСТРА ФИНАНСИЈА

Пошто је седница Министарског Савета трајала до 1 по поноћи, г. Радојевић је изјавио:

— Данас ће се наставити седница Министарског Савета, на којој ће се расправљати о трговинским преговорима. Ја сам ушао у њега само зато што сам видео да ће ствари бити обезбеђене. Ја сам ушао у њега само зато што сам видео да ће ствари бити обезбеђене.

Група г. Љубе Јованчића и измирење радикала

Поводом изјаве у „Политици“ од 24. новембра, г. Љубе Јованчић је изјавио:

— Ја сам ушао у њега само зато што сам видео да ће ствари бити обезбеђене. Ја сам ушао у њега само зато што сам видео да ће ствари бити обезбеђене.

Фашисти мисле на рат

МИЛАНО, 24. — (Б. Ин. „Правда“). — Ген. секретар фашистичке Турске дошао је говор, у коме је рекао: Ја сам ушао у њега само зато што сам видео да ће ствари бити обезбеђене.

Нова мађарска спољна политика

Мир у Албанији

Привредни захтеви Јужне Србије

— РЕЗОЛУЦИЈА ПЛЕНАРНЕ ГЕНЕРАЛНЕ СКОПСКЕ ТРГОВАЧКО-ИНДУСТРИЈСКЕ КОМОРЕ О ТРГОВАЧКИМ УГОВОРИМА СА СУСЕДНИМ ДРЖАВАМА. САОБРАЋАЈУ, ДУВАНУ, ОПИЈУМУ, ПРОДУКТИВНОМ ЗЕМЉИШТУ И ТУРИЗМУ. —

СКОПЉЕ, 24. (С. Ј. пот.). Данас је у Скопској трговачко-индустријској комори одржана пленарна седница Генералне Скупштине Коморе, на којој је било присутно 30 чланова.

Пред почетак Председник Коморе г. Јован Стојановић поздравио је присутне и изјавио да је Комора сазвана ради расправљања о питањима која се тичу привредних интереса Јужне Србије.

Затим је г. Председник прочитао писмо Министарства трговине, индустрије и рада, којим се Комора позива да изнесе своје мишљење о трговинским уговорима са Грчком, Турском и Бугарском, односно о питањима која се тичу привредних односа са тим државама.

Г. Председник је затим прочитао и писмо Министарства трговине, индустрије и рада, којим се Комора позива да изнесе своје мишљење о питању саобраћаја, царина, дувана, опијума, продуктивног земљишта и туризма.

Г. Председник је затим прочитао и писмо Министарства трговине, индустрије и рада, којим се Комора позива да изнесе своје мишљење о питању саобраћаја, царина, дувана, опијума, продуктивног земљишта и туризма.

Економодавни Одбор

ПРИМЉЕН ЗАКОН О ЦЕНТРАЛНОЈ УПРАВИ

Економодавни одбор је синоћ примио у претрес закон о централној управи. Пре-ма је поднео г. Ивић. Синоћ, као што смо јавили, г. Ивић. Пре-ма је г. Синоћ поднео г. Ивић. Пре-ма је г. Синоћ поднео г. Ивић.

Мусолини неће састанке

МИЛАНО, 24. — (Б. Ин. „Правда“). — Агенција „Стефани“ јавља: Мусолини је изјавио да неће бити састанка.

Екс-кајзер оздравио

ХАГ, 24. (Б. ин. „Правда“). — Из Доорна јављају: Кајзер је оздравио.

Убиство Косте Тодорова

Б. ПЕШТА, 24. — (Б. Ин. „Правда“). — Листови тврде да је убиство Косте Тодорова извршено по налогу бугарских власти. Косте Тодоров је убијен у Софији.

Јакоја Чехословачко-Југословенске Линије

ПРАГ, 24. новембра. — У кратким редовне седнице Државног Савета у другој половини дана је одлучено да се одржи седница Државног Савета у другој половини дана.

Берзе

ЗАГРЕБ, 24. — Девизе и валуте. — Девизе и валуте. — Девизе и валуте. — Девизе и валуте.

Пленарна седница Индустриске Коморе

Рачуновођа београдског трговачког суда нестао је

ИСТРАГА ГЛАВНЕ КОНТРОЛЕ И ПРЕТПОСТАВКЕ О ИЗВРШЕНОЈ ПРОНЕВЕРИ ОД СТРАНЕ НЕСТАЛОГ РАЧУНОВОЂЕ ЈОВАНА ЈОВАНОВИЋА

ПРЕМЕШТАЈ И ОСТАВКА Г. ЈОВАНОВИЋА

ПРЕТПОСТАВКЕ О СУМЊИВИМ ПО СПОСОБНА Г. ЈОВАНОВИЋА

ЈОВАНОВИЋ ЈЕ ОТПУТОВАО У АУСТРАЛИЈУ

САРАДНИК-ЧИТАЛАЦ

Рубрика на коју полазе читалачка питања

НЕЧИСТОВА У СКАДАРДИЈИ

Дан глувонемих

— Рад и живот Друштва Крст Дечанског —

Годишња прослава Драгиње и Станоја Петровића

Самоубиство судије др. Лентића

Између балканских лекарима

Др. Тодосијевић

Рад Савеза Трезвене Младежи

— Пројектирана изненадна проверке. —
— Прослава Дана Трезвености —

Између балканских лекарима

Изједначење берзанских узанса за све подунавске државе

Индустрија хмеља

Весели Мастар пропада...

(Пасти „Правди“ из Мостара)

Мастар је пропао. Нафте су, истина, још недовољна, пољска гарнизона нема су у Херцеговини, суви с воником нобиле стоје, баш и нема и шећерлопара. Па ипак: тога дошло су сваке године милоне пара. А нетко је ко Бајрактаревић-Шантићевих ама. Нафте је баш виноградарство, фиоксера је нема већ пожалила последње чокоте лозе, а Мостарци ипак пропадају. Мостарски виноградари нису у овој тешкој години добили ни једнак новчић. Дан су у Мостару сваки дан пуни, у пресеку свако Мостарац дође ако пет пута у недељи на вашарски дан. Вашарски виноградари доводе своју робу, а ако не продају, онда је однесу натраг. Ако виноградари воде су у Мостару, а ипак нису ни чашу бобу попили у дан вршидбе... Тако пропаше виноградарске породице, а Мостар, који је некад био једно од најразвијенијих подручја целог краја, Мостар, који је имао

ЉУБАВИ С. ФАЈ ПОЗНАТА

Бивши председник арбанске владе као партнер нове филмске звезде мис Жерс

Господин Фил Холт баш је сиђао с ... [illegible] ... Мис Жерс и г. Холт

Нарочито занимљиве, с обзиром на ... [illegible] ... Холт је, наиме, ... [illegible] ... Холт је био један од ... [illegible] ... Холт је, наиме, ... [illegible] ... Холт је, наиме, ... [illegible] ... Холт је, наиме,

Београдски живот

народно Позориште: (82) „Хајдук" и „Хајдук".
Мањеж: (82) „Хајдук-Вељко".
Народна Универзитетска: (10) 10 г. до 12. Музичко предавање Драгана Јовановића о музици.
Ректорат Универзитета: (10) Свечана академија.
Народна Библиотека: (10) 10 г. до 12. М. Јовановић „Хајдук-Вељко".
Позориште на Теразијама: (82) „Хасанагиница" — Старац" — комични игра Софрета. Почетак у 8 часова.
Позориште Краљице Марије: (82) „Ујка Вања" — Трговачки помоћник" — 20 часова.
Позориште Дворска: (82) „Ујка Вања" — 20 часова.
Мали Позориште: — Нема данас позоришне представе.
Народна Музеј: „Музеја Кнежевог" од (10) Уметнички одсек: Изложба слика и скулптура од (10) часа и часа и по. Природњачки одсек: Изложба минерала и Археолошки одсек: Изложба старина.
Универзитетска библиотека: (10) „Хајдук" Вељко" — Народна Библиотека: (10) „Хајдук Вељко".
Народна Библиотека: (10) „Хајдук" Вељко" — Народна Библиотека: (10) „Хајдук Вељко".
Дворска капела: Нема — Почетак у 9 часова.
Позориште Краљице: (82) „Хајдук" Вељко" — Народна Библиотека: (10) „Хајдук Вељко".
Позориште Краљице: (82) „Хајдук" Вељко" — Народна Библиотека: (10) „Хајдук Вељко".

РЕД ВОЖЊЕ

Полазак возова из Београда: (1) за Загреб: Ујутро у 6 часова. Ноћу у 10 часова. (2) за Ниш: Ујутро у 6 часова. Ноћу у 10 часова. (3) за Сарајево: Ујутро у 6 часова. Ноћу у 10 часова. (4) за Скопље: Ујутро у 6 часова. Ноћу у 10 часова. (5) за Суботицу: Ујутро у 6 часова. Ноћу у 10 часова. (6) за Ниш: Ујутро у 6 часова. Ноћу у 10 часова. (7) за Сарајево: Ујутро у 6 часова. Ноћу у 10 часова. (8) за Скопље: Ујутро у 6 часова. Ноћу у 10 часова.

Долазак возова у Београд: (1) из Загреба: Ујутро у 6 часова. Ноћу у 10 часова. (2) из Ниша: Ујутро у 6 часова. Ноћу у 10 часова. (3) из Сарајева: Ујутро у 6 часова. Ноћу у 10 часова. (4) из Скопља: Ујутро у 6 часова. Ноћу у 10 часова. (5) из Суботице: Ујутро у 6 часова. Ноћу у 10 часова. (6) из Ниша: Ујутро у 6 часова. Ноћу у 10 часова. (7) из Сарајева: Ујутро у 6 часова. Ноћу у 10 часова. (8) из Скопља: Ујутро у 6 часова. Ноћу у 10 часова.

ДНЕВНЕ ВЕСТИ

Пут директора Народне Банке

Гувернер Народне Банке Мих. Аврамовић и Д. Новаковић одлазе ових дана на дуже времена за Лондон и остаће неко време у Енглеској. Г. г. Аврамовић и Новаковић одлазе у вези са пословима Народне Банке и једним делом са пословима Народне Банке међу којима је и питање о продаји Народне Банке.

Велики изумни дар, Тај у Београду

У престоницу је допутовао изумни човек изумни г. др. Лудовик Тај. Он је у свету прочувени дар бога Меркура. Г. Тај је министра уверавао дана г. Божа Максимовића и тим приликом је тражио да дарује и своје изуме. Г. Максимовић је обећао г. Тају да ће му помоћи у свему што буде могао.

Шестонедељна жандармерије

Инспектор жандармерије генерал г. Тодор Давидовић отпутовао је на шестонедељну путовању по земљи. Генерал г. Давидовић обишао ће жандармеријске станице и пограничне области. Он ће такође обићи и неке школе жандармерије, а нарочито ће се интересовати за рад и напредак школе за подофицире коњице у Ваљеву.

Директор г. Прокић у Београду

Директор српског земаљског дворишта г. Петар Прокић допутовао је у престоницу те је примљен од г. министра спољашњих г. др. Вел. Јовановића и његових помоћника г. Вере Петковића.

Јучерашњи ручак г. Прокића у част њега приредио је један познати београдски ресторан, као и он сачекао је своје пријатеље приликом уласка у Београд.

Професор М. Васић код мин. просвете

Министар просвете г. Живко Топаловић примио је јуче продужена разговор са професором Васићем. Разговор је трајао више часова. Присуствовао је и г. Васић, професор Универзитета. Г. Васић је још неколико професора, који су у Београду и који су изјавили да ће остати у Београду, позвао да се интересују у вези са реформом.

Сутрашњи пријем

Министар народне привреде г. Живко Топаловић примиће сутра у 11 часова пре подне г. Стеву Сава Трифуновића, г. Ђорђа Ђорђевића, г. Стевана Стојановића, г. Стевана Стојановића, г. Стевана Стојанов

Државна Класна Лутрија

у Краљевини Срба, Хрвата и Словенаца прва, највећа и најсређенија

солидна колектура

Браће А. Васића, Београд -- Цветни Трг

пошто потпуно (по својој моћи више него приватна, где нема своје заступнике) за **Српске Државне Класне Лутрије I. класе 13-ог кола којих је изучено 11. Јануара 1927. год. по већ раније објављеном плану** одлучи на свима за потрошаче 7. Децембра о. г.

Цена је: дуплн цео 200.-- дин. 1 цео 100.-- 1 половина 50.-- и 1 четвртина 25.-- динара

Играчима који поруче српска за 500 дин. шаљемо српске и званичну листу о нашем трошку.

Молимо да све налоге упућујете на горњу адресу. — Услуга брза и тачна.

Продаја на више и мање.

14170

Муж који тражи заштиту полиције

— И ЖЕНА КОЈА УПОТРЕБЉАВА ШАМАРЕ КАО СРЕДСТВО ЗА ОБЈАШЊЕЊЕ СА СВОЈИМ МУЖЕМ. —

Та муж заиста потпуно, не разумем га. Ја сам сасвим мирна, ја сам сасвим тиха, ја сам сасвим трпељива, ја сам сасвим добра, ја сам сасвим разумна, и ја сам увек радила све што је могла.

Али ја сам желела, ја сам желела да моја кућа буде чиста, да моја деца буду добро одевена, да моја деца буду добро нахрањена, да моја деца буду добро васпитана, да моја деца буду добро дисциплинована, да моја деца буду добро слушала, да моја деца буду добро учила, да моја деца буду добро напредовала, да моја деца буду добро напредовала у школи, да моја деца буду добро напредовала у животу, да моја деца буду добро напредовала у свему.

— Ја сам желела, ја сам желела, ја сам желела,

Данас сви у КОЛОСЕУМ на велики

МАНЕВАР ЉУБАВИ

Филм коме није потребна никаква реклама, јер зато гарантује само им, главни јунаци овога маневра:

Капетан: Хари Литке

121. пуковникова вереница: Олга Чехова

пуковник: Ханс Јункерман

Класна Лутрија

— Најсигурнији извршитељ главне колективне ДРАГ. Р. КОЛАКОВИЋА — БЕОГРАД, ул. Краљевића Марковића 5, излаз 13, кота. —

ВЕЛИКИ ИЗБОР

ЖЕНСКИХ ШТОФОВА

ЗА ЗИМСКЕ КАПУТЕ

мантлове, костиме и хаљине

по знатно сниженим ценама

препоручује

Пера Димитријевић

Кнез Михајлова 47, Београд.

СПОРТ

РАЗНЕ ВЕСТИ

Радни одбор Савеза планинских друштава у Југославији одржаће седницу у недељу 27 ов. м. у 10 часова пре подне у просторијама Планинарског друштва „Београд“ у Београду, Кнез Михајлова 6/II.

Савез планинарских друштава Словеније (Savez slovenskih planinskih društev) одржаће 27 ов. м. у 10 часова пре подне у просторијама Планинарског друштва „Београд“ у Београду, Кнез Михајлова 6/II, седницу управног одбора.

Планинарско друштво „Београд“ у Београду, Кнез Михајлова 6/II, одржаће 27 ов. м. у 10 часова пре подне седницу управног одбора.

Планинарско друштво „Ријека“ у Ријеци, Via Cavour 2/II, одржаће 27 ов. м. у 10 часова пре подне седницу управног одбора.

Планинарско друштво „Љубљана“ у Љубљани, Miklošičeva cesta 20/II, одржаће 27 ов. м. у 10 часова пре подне седницу управног одбора.

Планинарско друштво „Загреб“ у Загребу, Ilica 49/II, одржаће 27 ов. м. у 10 часова пре подне седницу управног одбора.

Планинарско друштво „Словенија“ у Марибору, Aleksandrova cesta 6/II, одржаће 27 ов. м. у 10 часова пре подне седницу управног одбора.

Планинарско друштво „Триглав“ у Кранју, Glavni trg 5/II, одржаће 27 ов. м. у 10 часова пре подне седницу управног одбора.

Планинарско друштво „Сарајево“ у Сарајеву, Ferhadija 20/II, одржаће 27 ов. м. у 10 часова пре подне седницу управног одбора.

Планинарско друштво „Скопље“ у Скопљу, Македонска 20/II, одржаће 27 ов. м. у 10 часова пре подне седницу управног одбора.

Планинарско друштво „Шумадија“ у Крагујевцу, Краља Петра 1 бр. 2, одржаће 27 ов. м. у 10 часова пре подне седницу управног одбора.

Планинарско друштво „Ниш“ у Нишу, Обреновићева 2/II, одржаће 27 ов. м. у 10 часова пре подне седницу управног одбора.

Планинарско друштво „Ужице“ у Ужицу, Краља Александра 2/II, одржаће 27 ов. м. у 10 часова пре подне седницу управног одбора.

Планинарско друштво „Ваљево“ у Ваљеву, Краља Александра 2/II, одржаће 27 ов. м. у 10 часова пре подне седницу управног одбора.

Планинарско друштво „Шабац“ у Шапц

НОВЕЛА „ПРАВДЕ"

После драме

Марко Ристић

— Ја сам имала најлепше брат-рано на свету, Јелена Јовановић.

Стојећи суровом забораву леда, ја сам у тишини слушао, док је вода, спа-сена, напокон, из крилних ве-ровања, разговарала вековима. Била је у другом свету. Живела је опет крај њих.

— Је ли Арато био кући?

Рибичестна питања за леда.

— Зашто је он опет кући?

— А ви сте?

Беше је опет по Хуго, сигурно да се приседа упућивању кући. Али тек-ко је пошао, Јелена је пришла ме-ни, ставила руке на моје рамене, и ја сам осетио како ми се у грудима диже нешто као да ће ме...

— Не, не, Јелена, не!

Ја сам знао да ће Арато кући. Ја сам знао да ће Арато кући.

— Ја сам знао!

Ја сам знао!

Ја сам знао!

ПОТРЕБУЈЕМО две дактило-графичке за скоро отварање дактилографског бироа. Нека дама са 10—12 год. бухгалтерије за књиговођу и дактило.
13234

МЛАДИЋА примам у магазинске послове. Нудиће се писмене под „Млади радник" на управу.

СТАН са кухињом од 3 собе тек уселивши се. Ратарска 10, Топчидер.

СОБА нуди студенткама и госпођицама. Ул. Краља Милана 30, II спрат.

У МАГАЗИНУ дама из Сарајева тражи место. Нуди се. Нудити Трговачки

БОСАНСКА БАНКА А. Д.

У БЕОГРАДУ

УПЛАЋЕНИ КАПИТАЛ ДИН. 30,000.000·—

Филијала у САРАЈЕВУ

ПРИМА УЛОГЕ НА ШТЕДЊУ УЗ ПОВОЉАН КАМАТЊАК.

ПРАЋА ИСТЕ И БЕЗ ОТКАЗА.

ВРШИ СВЕ ИСПЛАТЕ И НАПЛАТЕ ЗРШО И КУЛАНТНО У ЦЕЛОЈ НАШОЈ ДРЖАВИ, А НЕТО ТАКО И ЗА ИНОСТРАНСТВО.

ДИРЕКТНА ВЕЗА СА АМЕРИКОМ

ОБАВЉА И СВЕ ОСТАЛЕ БАНКАРСКЕ ТРАНСАКЦИЈЕ НАЈКУЛАНТНИЈЕ.

Врлоник. Београд. Телефон: 6-60. 27-16. 27-17. 27-55.

20% попуста
ШИВАЋЕ И ШТРИКАЋЕ МАШИНЕ
разног и најбољег америчког Фабриката
ГРАМОФОНЕ (Грајфонол)
Плоче за остали остале машинске и грамофонске делове препоручује и врши сво поправке радња
Стевана А. Пејовића
Београд
Сремска бр. 5.
до Пралне Божа.

„ХАРЕМ" „ХАРЕМ"
ПОМАДА КРЕМ, САПУН и ПУДЕР
Да вашој од најлепше и најпре-вентајне средство за негу коже и ако алкалишу кожу.
Апотека ПЕРЕ К. ЈОВИЋА
К. Краља Београд.
У чувственост се свако користи. Представништво: Београд 13234

ЈЕДНА ПАРТИЈА ЈЕВТИНИХ
ЕЛЕКТРО МОТОРА
ДРЕШТРОМ — од 1/10 P.S. до 10. P.S. од 160 — 200 — 220 — 380 VOLTA
ЕЛЕКТРО-ТЕХНИЧКА РАДЊА
МИОДРАГ Ђ. РАШИЋ
Краља Милана 55. Телефон 22-35.

МУЗИЧКА КУЋА »ХАРМОНИЈА«
Београд, Краља Милана 43. Тел. 27-48.
Генерално заступство само врхих светских марака
Steinway & Sons
Ed. Seiler
Schoenhofer
Eisler
Schmidtbauer
Wirth
Hofbauer
Homburger
Stelzhammer
и др.
На клавир пренос се врши и на кућама под најповољнијим условима
На клавир по повољно
Велики избор:
Violine, mandole, viole, basove i žice za iste, tamburice, mandoline, citrole, flaute svake vrste i sve druge muzičke instrumente. Gramofone i ploče po najnižim cenama i najpovoljnijim uslovima. Cenovnici se šalju besplatno.
Ценовници бесплатно

КИОСК ПОД ЗАКУП
Дућанџија за комплетним Кварцним Салоном и Оделењем пића под шатор свој чији је обавезан Кварц, у улици код Споменика, Земун почиње од 1. јануара 1927. год. до 31. децембра 1936. год.
Усмена се моју вештом лицу које у дотичном месту Кафана „Дубровник" Немањина бр. 9 као код Предузимача Друштва Пиваре Београд.
Дућанџија који у потпуности испуни све тражене услове, има предност, односно у односу повољнијих цена и услова, који ће бити одређени.
Отварање вршиће се у суботу 27 овог Друштва комисија од 12 часова по подне, у 11. часова ће бити отворене понуде које ће отварање буду присутни.
Дирекција Б.Земун—Нови 14134 УПРАВНИК

ОПРАВЉА ШЕШИРЕ
мушке и женске
МИЛАН КЉАИЋ
Бранковина 4 и Кр. Милана 30.
Ново отворено одељење за прилазе
Таразије, Краља Милана уновца 29 у дворишту.

ФИРНАЈС
БОЈЕ Брунолиний и лаказе и остали материјал за молерске и фарбарске радове се налазе и код трговаца у трговини боја и лакова
Светислава Ј. Бранковића
трговца Д. М. Ђорђа и Комп.
Београд, Краља Милана 2. Тел. 17-43

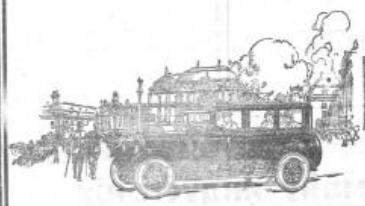

ПРИСПЕЛИ СУ АУТОМОБИЛИ
BUICK, OLDSMOBILE
И G. M. C.
ГЕНЕРАЛНОМ ЗАСТУПНИКУ
Велимиру М. Јовановићу
БЕОГРАД
Телефон 27-34
КАНЦЕЛАРИЈА и ГАРАЖА
УГАО ТЕТОВСКЕ 2 и БОСАНСКЕ 54.

За канцеларију

НАПЛАТЕ

Куповати и продавати
по најповољнијим условима
ДЕПОЗИТНА БАНКА

РАПРОДАЈА
(по ценама)

Обућа је најбољег квалитета и најлепшег облика.

Народна Банка.

60 ХИЉАДА!!

Више од 2 децимо комада и то мало цене

СИТИ БАЗАР
БЕОГРАД

МОДИСКИЊА
Дара Арсовић
Краљевића 8 Краљевића 8

Цене од 150 ин на више

Објава

Управа Државних Монополских Кибритних Фабрика објављује да ће се дан 16. децембра 1926. г. у 11 часова у канцеларији Управе одржати јавна лицитација ради давања потребних превозних средстава фабрикама Душика и Рудника Центр. Пештер и Трстеник.

Услови као и сва остала обавештења могу се добити у канцеларији Економског Одељења сваког радног дана од 8—12 часова.

Из канцеларије Управе Државних Монополских Фабр. 20/80 од 26. новембра 1926. год. у Београду. 1420

Купујте само
ИРСКЕ ПЕЋИ
„ФРЕМО“
јер су
НАЈБОЉЕ и НАЈЕФТИНИЈЕ

Сваки добар господарски рашчи правиће „ФРЕМО“ пећи, куда их нема обратите се на

ФАБРИКУ ПЕЋИ
А. Д. ЗА ТРГОВИНУ И ИНДУСТРИЈУ
БЕОГРАД 1366
Цариградска 23. Телефон 41-39.

ПОСПРЕМАЊЕ ЖЕТВЕ

Дата је свима до знања Фордсонове трактора. За Ваша Фордсона трактор употребите ако тежишу ниво, да не претите њиво и дуго у дотичну тежишу, а нека Ваш тај исти трактор употребите ако тежишу ниво нека, за тежишу ни Фордсонове трактора трудите Ваше тежишторе стројно за жетвеју и тежишу. Приликом на тежишу и ниво је тежина, да су њихи њихови тежишни Фордсонове трактора за тежишу ниво тежишторе. Тежишни су од њихових тежишних Фордсона тежишторе тежишу тежишторе. Тежишни су ако тежишу ниво тежишторе тежишу тежишторе.

Цена трактору Дин **37.500**—
тежишни Ранч, — Ниво тежишторе.

Fordson

Трактор Форд Мотор компаније.

Тежишни ниво тежишторе тежишу од тежишних тежишторе тежишторе тежишторе

ПОШТАРИНА ПЛАЋЕНА У ГОТОВУ | БЕОГРАД, ПЕТАК 20. НОЕМБРА 1936. ГОДИНЕ | ЦЕНА 1 ДИНАР

ПРАВДА

Адреса за телеграме и телефонске: Београд, Правда
Телефони: Уредништво и администрација бр. 26-36, 26-37, 26-38, 26-39, 26-40

БРОЈ 324

Уредништво: Кнеза Михаила 19. Излази свакога дана осим недеље и празника. Рукописи се не враћају. Претплата: за иностранство 80 дин. Рачун поштанске штедионице: 11 по 13.

ГОДИНА XXII

ЗАКОН РАВНОТЕЖЕ

Трибуне је да пробе само јаснији одјек, да да се он појача, да покрене маснице, да се чује, или су за нашта корисне. Ово се тада, тај посебан сценографски дуготрајно, да се не каже сценографски, али ипак у извесном смислу. Посебно је код њих важно то што се показују одређене у разним ракурсима. Пуним профилом и анфасом. Посебно је код њих важно то што се показују одређене у разним ракурсима. Пуним профилом и анфасом. Посебно је код њих важно то што се показују одређене у разним ракурсима. Пуним профилом и анфасом.

Видиш да не само свечаним говорима решава своје земаљске послове, већ и тајним преговорима, свакодневно, у свако доба дана и ноћи. Видиш да је Хитлер ових дана у Риму, да је Муссолини ових дана у Берлину, да је Шушниг ових дана у Будимпешти, да је Стојадиновић ових дана у Софији, да је Гигурцу ових дана у Београду, да је Стојадиновић ових дана у Београду, да је Гигурцу ових дана у Београду, да је Стојадиновић ових дана у Београду, да је Гигурцу ових дана у Београду.

— Да, да, ја знам! Гарибалдинска. Пошао је он са својим пријатељима да ослободи Сицилију. — Да, велики човек, велик!

И он умировљена је четири дана и нема ништа да ради, већ да чека. Да чека, да чека. Да чека, да чека. Да чека,

СИТУАЦИЈА

Г. Радић је пристао на обласне изборе

...ал се ових дана враћа у Београд

— Пет окружних начелстава су укинути. —

...ника и претставника владиних кругова сазнаје да је г. Стјепан Радић пристао на обласне изборе и да ће, према томе, г. Радић у најскорије време доћи у Београд.

Г. Радић је данас примљен од г. Пашића и тада главни предмет разговора је био избор. Како је г. Радић пристао на обласне изборе, то је сада ствар врло проста. Владини кругови су већ одредили да ће се избори извршити по пропорционалном систему, али ће у њима, према ономе што је г. Радић изјавио, учествовати и сви они који су у Народној скупштини гласали за Видовдански устав.

Мислимо, дакле, да ће се ускоро у Београду и председници свих радних странака, па и г. Радић.

КРАЉЕВ ПОВРАТАК У БЕОГРАД

У току ових дана Краљ ће се вратити на Топчидер у Београд.

ДОПУТОВАО РАДИЋ

Јуче поподне, у 5 сати, допутовао је г. Радић у Београд. С Стјепан Радић је данас на свом стану примао посланике и претставнике разних странака, који су га посетили да га поздраве после свог дугог боравка у иностранству.

УКИДАЊЕ ОКРУЖНИХ НАЧЕЛСТАВА

Министар унутрашњих дела г. Максимовић потписао је јуче уредбе, да се су укину окружна начелства у Крагујевцу, К. Митровици, Ваљеву, Тетову и Осијеку. Окружна начелства у Прокупљу, Пожеги и Пожаревцу и даље у функцији као још неке бележнице.

Г. Максимовић је поднео председнику владе још пет уредаба у 10 т. з. којима се укидају још неке окружне начелства.

ОДЛУКЕ ШЕФОВА ОПОЗИЦИЈЕ

Шефови опозиционих група г. г. Давидовић, Аџемовић, Трифуновић и Шумановић одржали су јуче још једну седницу, на којој су говорили о ситуацији и реду у Скупштини.

На седници је констатовано, да је ситуација исцрпљена и да се већа међу њима не сме ни на који начин одуговлачити. На њој су свима присутнима

говорено је о избору кабора, који се има извршити по новом изборном законопису. Решено је да се сви посланици позову да дођу у Београд, да би сваки од њих могао гласати за кандидате, које ће они одредити. На седници је констатовано, да министар унутрашњих дела г. Максимовић није у питању. Зато је решено, да се председник Скупштине врати, да у што краћем року заврши расправу о адресној дебати и да одмах затим приступи избору кабора.

Мислимо да ће избор кабора бити извршен најкасније до 15 т. м.

ОДЛАГАЊЕ ИЗБОРА ПРЕДСЕДНИКА СКУПШТИНЕ

Председник Скупштине г. Марковић одложио је избор председника Скупштине за 15 т. м. Одлагање је учињено на захтев опозиционих странака, које су изјавиле да ће тада бити сви њихови посланици у Београду.

АНКЕТА ЋЕ ТРАЖИТИ ПРОДУЖЕЊЕ РОКА ЗА ИЗБЕГЛИЦЕ

Београдски листови јављају да ће данас одмах почети рад анкетног одбора, који ће испитивати злочине комитаџија, те ће одбор тражити продужење рока за Народно Веће ради продужења рока.

РАДНИЧКЕ БРАТСКЕ ИЗЛИВЕ

Сви листови јутрос пуни су извештаја о свечаностима, које су приређене у Београду и Загребу поводом доласка г. Радића у Београд. Ми ћемо о свему томе опширно говорити у нашем следећем броју.

ВЕЛИКА ПРОСЛАВА У ЗАГРЕБУ

Загреб је данас имао велику прославу. Цео је дан био пун заставама, а на улицама је владало велико одушевљење. Ујутро је у 8 часова почела литургија у катедрали, а у 9 часова је почела свечана седница Народног Већа, на којој је говорио г. Радић. Он је нарочито нагласио да је дошао у Загреб да ради, а не да прави демонстрације, и да ће ићи у Београд, да ради на добро народа.

На свечаној седници Народног Већа говорили су још г. Радић и Трумбић.

— Ми смо у вечно сећање добро. Кад дођемо ли на седницу? На нашој седници ћемо говорити о свему, о чему треба говорити.

— Данас, данас зна!

— Радите у изјавама да дођу наши у Београд.

— Све је добро, само је крив...

— Радић је изјавио да ће доћи у Београд до седнице.

На питање новинара да ли ће посланици доћи, одговорио је да ће сигурно доћи, али да то није вероватно.

ОДЛАГАЊЕ ИЗБОРА ПРЕДСЕДНИКА СКУПШТИНЕ

Председник Скупштине г. Марковић одложио је избор председника Скупштине за 15 т. м. Одлагање је учињено на захтев опозиционих странака, које су изјавиле да ће тада бити сви њихови посланици у Београду.

АНКЕТА ЋЕ ТРАЖИТИ ПРОДУЖЕЊЕ РОКА ЗА ИЗБЕГЛИЦЕ

Београдски листови јављају да ће данас одмах почети рад анкетног одбора, који ће испитивати злочине комитаџија, те ће одбор тражити продужење рока за Народно Веће ради продужења рока.

МИНИСТАРСКА СЕДНИЦА

Од 4 до 10 часова јуче до ноћи трајала је седница Министарског Савета. После седнице телеграфисано је најважније, да је на седници расправљано о министарству за обнову земље и о обласним пропасима. Решено је, да се ревизација извршења и за набавку земљишта за нову Војводу Савиславу. Сем тога трајала је расправа о реформама министарства, по којој одлуци и Бугарин и Јелка министарја са Мораве и Шумадија, а Ђорђевић и Шумадија, а Ђорђевић и Шумадија, а Ђорђевић

РАД НАРОДНЕ СКУПШТИНЕ

Комисија ће прегледати Борски Рудник

Јучер смо у кратким цртама поднели Београду да Скупштински посланици у петорици ће прегледати на лицу места рудник у Бору. Ми смо Финансијалну и радну Борску Депутацију.

У 10 и по по подне је отпутовао у Бор. Ни по Суботи.

ИНТЕРПЕЛАНТ Г. ФРАНКЕЉЕВИЋ

У данашњи заседавању интерпелант г. Ф. Франкељевић је на отвореној седници изјавио да ће интерпелација поднети у писменој форми. Он је изјавио да ће интерпелација бити од врло великог значаја за целу земљу. Он је изјавио да ће интерпелација бити од врло великог значаја за целу земљу. Он је изјавио да ће интерпелација бити од врло великог значаја за целу земљу.

РЕЧ Г. А. МИЛОВИЋА

Г. Александар Миловић, посланик радикалне странке, је изјавио да ће интерпелација бити од врло великог значаја за целу земљу. Он је изјавио да ће интерпелација бити од врло великог значаја за целу земљу.

ДИМИТРИЈЕ ВУЈИЋ

Г. Вујић, посланик радикалне странке, је изјавио да ће интерпелација бити од врло великог значаја за целу земљу. Он је изјавио да ће интерпелација бити од врло великог значаја за целу земљу.

ОДГОВОР Г. ВЕСЕ ЈОВАНИЋЕВИЋА

Г. Веса Јовановић, заступник министра унутрашњих послова, је изјавио да ће интерпелација бити од врло великог значаја за целу земљу. Он је изјавио да ће интерпелација бити од врло великог значаја за целу земљу.

ПРЕДЛОГ Г. ФРАНКЕЉЕВИЋА УСВОЈЕН

Г. Франкељевић је затим поднео предлог да се...

Демонстрација великих француских бомбашких авиона

Ј. САД (Нов. Јорк). — У понедељак је, по часовном времену, на аеродрому Рузвелт-филд у Мајнеоли, у присуству великог броја посматрача, извршена прва демонстрација великих француских бомбашких авиона. Ови авиони, који су намењени за ратне сврхе, могу да носе 1000 кгр. бомби. Њихова брзина износи 200 км. на час, а висина 6000 м. Њихов домет износи 1000 км.

Ратни авиони француске „Лиоре и Оливије“, који је пристао у Нови Сад.

Састанак Тарифског Одбора

— Стање пољопривредних производа. — Пољум се свршује тек сутра —

Пред састанак Тарифског Одбора ове недељице одржана је још једна конференција у Вањ. Министарству трговине, у присуству г. Министра Стојана Карамановића. Састанак је на почетку састанка и у том смислу је изјавио да ће се састанак наставити у наредним данима.

Данас се састао тарифски одбор, чији је задатак да разгледа стање пољопривреде у земљи. Састанак је трајао до 5 часова по подне.

Рад радничке Уједине Куће

Подношење Уједине Куће на своју последњој седници донео је одлуку, да се у Београду, у Дому Радничке Уједине Куће, у Дому Радничке Уједине Куће, у Дому Радничке Уједине Куће, у Дому Радничке Уједине Куће.

Деца плачу и мајчина милост

— Прославиће г. др. Бапуће —

Г. др. М. Јовановић — Бапуће, пријатељ деце, од Народног Универзитета основао је Дечје Позориште у Београду. Деца играју и научиће нешто.

Г. др. Бапуће у своме предавању изнеће пред нашу јавност своје идеје о дечјем позоришту. Он ће говорити о томе, како деца плачу за мајчином милошћу, како деца плачу за тим топлим плачем. Ово ће говорити о томе, како деца плачу за мајчином милошћу, како деца плачу за тим топлим плачем.

Осим тога, видеће деца тако фине и топле представе дечјих игара, као што су: „Дечја игра“, „Дечја игра“, „Дечја игра“,

15--20 милиона долара за Београд

— ОПШТИНСКА УПРАВА ПРИМИЛА ЈЕ ПОВОЉНУ ОДШТЕЊУ ПОНУДА ЗА ЗАКЉУЧЕЊЕ ЗАЈМА. — РАЗНОВИЋ ОД Г. ДР. КУМАНУДИ ЈЕЛЕН —

Београдска општина примила је повољну одштењу понуду за закључење зајма. Ова понуда потиче од једне америчке банкарске куће, која је у Београду послала свога изасланика, да са општинском управом преговара о могућности закључења зајма. Ова банкарска кућа

Београдски живот

Позориште Народно позориште. Дан. Опера. Почетак у 20 часова. Драма. Почетак у 20 часова.

Позориште Краљевско позориште на Теразијама. Дан. Опера. Почетак у 20 часова.

Позориште

ДАНАС У КОЛОСЕУМУ **МАНЕВАР ЉУБАВИ**

дражеска комедија из живота једног капетана који је имао 121. вереницу и најзад се после великих војничких љубавних маневара оженио најдољом бећаркињом, у главној улози

ХАРИ ЛИТКЕ — ОЛГА ЧЕХОВА.

14537

Новогодишњи Народно Позориште

ПРЕМИЈЕРА „НЕУМИНОВОГ ГРЕХА" У НОВОМ САДУ

Г. Раш. Косовац

Г. Лепан Урбан

За нашу децу

Наше летовање у Кући Љубави
Пилипенко

Пред нама, који смо имали да сва обја-
вимо, налазе се још неке белешке за летовање
од Куће Љубави Пилипенко, али и оваквих
Кућица Љ. Пилипенко, те ће тек доћи
Ваш...

Ко зна...

Чудна је та летња соба. Сва је прожета
мир.

— Не је сва! — поправи ме мој пријатељ Ма-
рица. Вољи једно је њен стил.

— Ово је нека историја! — рекох.

— Шта је то, нека, приповедај!

— Не је нека, већ ова која ми сада пишемо
ствари, а нама ништа нису познате и не
знамо.

— Нека! — рече ми Марица. — Ја ћу ти
причати, а ако ја не знам, ти ћеш знати
ствари, а ако ја не знам, ти ћеш знати
ствари, а ако ја не знам, ти ћеш знати
ствари

Класна Лутрија

— Шеснаеста класна лутрија главне колатуре ДРАГ. Р. КОЛАКОВИЋА — БЕОГРАД,
са загарантованом државном сигурношћу Краљевине СХС. —

Помажите домаћу индустрију

ФАБРИКА ТРИКОТАЖЕ „БОРКА"

БАНАТСКА БР- 2. (Дунав)

Има увек на своме стоваришту Васина бр. 25. (до хотел „Империјала") највећи и најлепши избор у свима бојама:

џемпера, пуловера, прслука, жакета и хаљина за даме, господу и децу.

Најлепше вунене кошуље за спортисте.

Врши израде по поруџбини.

Фабричне цене.

ОД 145 000 РАДНИКА У ПРОШЛОЈ ГОДИНИ СУ ЊИХ 4000 ПРЕТРПЕЛИ НЕСРЕЋНЕ СЛУЧАЈЕВЕ.

ЗАТО СЕ ПРЕТПЛАТОМ НА „ПРАВДУ" ОСИГУРАВАЈТЕ ОД ПОСЛЕДИЦА НЕСРЕЋНИХ СЛУЧАЈЕВА.

Зубни лекар
Dr Мих. М. МАРКОВИЋ
Теразије 14 поред

Зајмове!!!
„Унион" К. Д.

Купим кућу
„Унион" К. Д.

Вашу кућу
„Унион" К. Д.

ОПШТИНОМ ДУЖНИКА

МЛАДОСТ ЛУДОСТ
„ТОРГУ"
„Самитас", Београд

ОКАСИОН

ЗА СВЕ ФИНАНСИЈСКЕ

ДЕПОЗИТНО БАЊИЦА

60 ХИЉАДА!!
чини за 2 дневна комад и
на мало дар
СИТНИ БАЗАР
БЕОГРАД

В И Ш Е
ЈЕФТИНИХ СТАКЛОВА

ВЕЗИКА

ЧУВАЈ СЕ

АПОТЕКАРИ

ДИПЛОМИРАНИ

МЛАДИЋ

РАДИО АПАРАТИ

РАДИО АПАРАТИ

И ДЕЛОВИ

I ДЕО

Фабрички апарати, прегледне кућице, за које се не тражи ни никаква концесиона таксација за ће примити сви они који желе да се упознају с најновијом радио техником, а да при том не плаћају никакве таксе. Ови апарати се могу добити у свакој радио радњи и у свакој већој трговини.

Цене фабричким апаратима следеће су: Динара

Апарат са једном лампом „Радио"	375 —
Апарат са две лампе „Радио"	800 —
Апарат са две лампе „Ауди"	1250 —
Апарат са три лампе „Ауди"	1750 —
Мајоровићеви	
Апарат са једном лампом „Радио"	1000 —
Трансформатори	
За једну лампу „Радио" Мајоровићеви	250 —
За две лампе „Радио" Мајоровићеви	350 —
Апарат са једном лампом „Радио"	1000 —
Апарат са две лампе „Радио"	1600 —
Апарат са две лампе „Ауди"	2000 —
Апарат са три лампе „Ауди"	2600 —
Апарат са три лампе „Ауди"	3000 —
Појачавајући апарати:	
Апарат са једном лампом	1000 —
Апарат са две лампе	1600 —
Апарат са три лампе „Ауди"	2600 —

II ДЕО

Аматерски апарати. Само ови апарати пружају пуно задовољство, јер се њима сами служе и сами их израђују. Зато се ради тога сваки апарат мора да састоји из појединих делова, који се могу лако набавити и по најмањој цени. Ови апарати су:

Цене прибору за градњу појединих апарата следеће су:

	Динара
Трансформатор за једну лампу	250 —
Трансформатор за две лампе	350 —
Трансформатор за три лампе	450 —
Апарат за једну лампу без Трансформатора	750 —
„ „ „ „ са Трансформатором	1000 —
„ „ две лампе без Трансформатора	1350 —
„ „ „ „ са Трансформатором	1600 —
„ „ три лампе без Трансформатора	1900 —
„ „ „ „ са Трансформатором	2150 —
Апарат за једну лампу са 3 ламе „Појачавање"	1600 —
„ „ две лампе са 3 ламе „Појачавање"	2000 —
„ „ три лампе са 3 ламе „Појачавање"	2400 —
Апарат за једну лампу са 4 ламе „Појачавање"	2600 —

Цене прибору за самоградњу појачавајућих апарата

Трансформатор за једну лампу	450 —
Трансформатор за две лампе	600 —
Трансформатор за три лампе	750 —
Трансформатор за четири лампе	900 —

III ДЕО

Антенски жица 7/8 (7×0,85) 1 метар	1 —
Разни изолатори 100 —	100 —
Разводници сидрени	30 —
Разводници за прозор	30 —
Жица	
Антенски изолатор	2 —
Антенска жица 7/8 (7×0,85)	1 —
Антенски изолатор од 50—100 ом	5 —
Антенски изолатор од 600—1000 ом	10 —
Антенски изолатор од 1500—2000 ом	20 —
Трансформатор за једну лампу Ган Гас	450 —
250 ом за Мајоровића Сименс	100 —
500 ом за Мајоровића Сименс	150 —
1000 ом за Мајоровића Сименс	200 —
Жица	
Једноструки Бобинаж	100 —
Двоструки Бобинаж	150 —
Једноструки Бобинаж	200 —
Двоструки Бобинаж	250 —
Једноструки Бобинаж	300 —
Двоструки Бобинаж	350 —
Једноструки Бобинаж	400 —
Двоструки Бобинаж	450 —
Једноструки Бобинаж	500 —
Двоструки Бобинаж	550 —
Једноструки Бобинаж	600 —
Двоструки Бобинаж	650 —
Једноструки Бобинаж	700 —
Двоструки Бобинаж	750 —
Једноструки Бобинаж	800 —
Двоструки Бобинаж	850 —
Једноструки Бобинаж	900 —
Двоструки Бобинаж	950 —
Једноструки Бобинаж	1000 —
Двоструки Бобинаж	1050 —
Једноструки Бобинаж	1100 —
Двоструки Бобинаж	1150 —
Једноструки Бобинаж	1200 —
Двоструки Бобинаж	1250 —
Једноструки Бобинаж	1300 —
Двоструки Бобинаж	1350 —
Једноструки Бобинаж	1400 —
Двоструки Бобинаж	1450 —
Једноструки Бобинаж	1500 —
Двоструки Бобинаж	1550 —
Једноструки Бобинаж	1600 —
Двоструки Бобинаж	1650 —
Једноструки Бобинаж	1700 —
Двоструки Бобинаж	1750 —
Једноструки Бобинаж	1800 —
Двоструки Бобинаж	1850 —
Једноструки Бобинаж	1900 —
Двоструки Бобинаж	1950 —
Једноструки Бобинаж	2000 —
Двоструки Бобинаж	2050 —
Једноструки Бобинаж	2100 —
Двоструки Бобинаж	2150 —
Једноструки Бобинаж	2200 —
Двоструки Бобинаж	2250 —
Једноструки Бобинаж	2300 —
Двоструки Бобинаж	2350 —
Једноструки Бобинаж	2400 —
Двоструки Бобинаж	2450 —
Једноструки Бобинаж	2500 —
Двоструки Бобинаж	2550 —
Једноструки Бобинаж	2600 —
Двоструки Бобинаж	2650 —
Једноструки Бобинаж	2700 —
Двоструки Бобинаж	2750 —
Једноструки Бобинаж	2800 —
Двоструки Бобинаж	2850 —
Једноструки Бобинаж	2900 —
Двоструки Бобинаж	2950 —
Једноструки Бобинаж	3000 —
Двоструки Бобинаж	3050 —
Једноструки Бобинаж	3100 —
Двоструки Бобинаж	3150 —
Једноструки Бобинаж	3200 —
Двоструки Бобинаж	3250 —
Једноструки Бобинаж	3300 —
Двоструки Бобинаж	3350 —
Једноструки Бобинаж	3400 —
Двоструки Бобинаж	3450 —
Једноструки Бобинаж	3500 —
Двоструки Бобинаж	3550 —
Једноструки Бобинаж	3600 —
Двоструки Бобинаж	3650 —
Једноструки Бобинаж	3700 —
Двоструки Бобинаж	3750 —
Једноструки Бобинаж	3800 —
Двоструки Бобинаж	3850 —
Једноструки Бобинаж	3900 —
Двоструки Бобинаж	3950 —
Једноструки Бобинаж	4000 —
Двоструки Бобинаж	4050 —
Једноструки Бобинаж	4100 —
Двоструки Бобинаж	4150 —
Једноструки Бобинаж	4200 —
Двоструки Бобинаж	4250 —
Једноструки Бобинаж	4300 —
Двоструки Бобинаж	4350 —
Једноструки Бобинаж	4400 —
Двоструки Бобинаж	4450 —
Једноструки Бобинаж	4500 —
Двоструки Бобинаж	4550 —
Једноструки Бобинаж	4600 —
Двоструки Бобинаж	4650 —
Једноструки Бобинаж	4700 —
Двоструки Бобинаж	4750 —
Једноструки Бобинаж	4800 —
Двоструки Бобинаж	4850 —
Једноструки Бобинаж	4900 —
Двоструки Бобинаж	4950 —
Једноструки Бобинаж	5000 —
Двоструки Бобинаж	5050 —
Једноструки Бобинаж	5100 —
Двоструки Бобинаж	5150 —
Једноструки Бобинаж	5200 —
Двоструки Бобинаж	5250 —
Једноструки Бобинаж	5300 —
Двоструки Бобинаж	5350 —
Једноструки Бобинаж	5400 —
Двоструки Бобинаж	5450 —
Једноструки Бобинаж	5500 —
Двоструки Бобинаж	5550 —
Једноструки Бобинаж	5600 —
Двоструки Бобинаж	5650 —
Једноструки Бобинаж	5700 —
Двоструки Бобинаж	5750 —
Једноструки Бобинаж	5800 —
Двоструки Бобинаж	5850 —
Једноструки Бобинаж	5900 —
Двоструки Бобинаж	5950 —
Једноструки Бобинаж	6000 —
Двоструки Бобинаж	6050 —
Једноструки Бобинаж	6100 —
Двоструки Бобинаж	6150 —
Једноструки Бобинаж	6200 —
Двоструки Бобинаж	6250 —
Једноструки Бобинаж	6300 —
Двоструки Бобинаж	6350 —
Једноструки Бобинаж	6400 —
Двоструки Бобинаж	6450 —
Једноструки Бобинаж	6500 —
Двоструки Бобинаж	6550 —
Једноструки Бобинаж	6600 —
Двоструки Бобинаж	6650 —
Једноструки Бобинаж	6700 —
Двоструки Бобинаж	6750 —
Једноструки Бобинаж	6800 —
Двоструки Бобинаж	6850 —
Једноструки Бобинаж	6900 —
Двоструки Бобинаж	6950 —
Једноструки Бобинаж	7000 —
Двоструки Бобинаж	7050 —
Једноструки Бобинаж	7100 —
Двоструки Бобинаж	7150 —
Једноструки Бобинаж	7200 —
Двоструки Бобинаж	7250 —
Једноструки Бобинаж	7300 —
Двоструки Бобинаж	7350 —
Једноструки Бобинаж	7400 —
Двоструки Бобинаж	7450 —
Једноструки Бобинаж	7500 —
Двоструки Бобинаж	7550 —
Једноструки Бобинаж	7600 —
Двоструки Бобинаж	7650 —
Једноструки Бобинаж	7700 —
Двоструки Бобинаж	7750 —
Једноструки Бобинаж	7800 —
Двоструки Бобинаж	7850 —
Једноструки Бобинаж	7900 —
Двоструки Бобинаж	7950 —
Једноструки Бобинаж	8000 —
Двоструки Бобинаж	8050 —
Једноструки Бобинаж	8100 —
Двоструки Бобинаж	8150 —
Једноструки Бобинаж	8200 —
Двоструки Бобинаж	8250 —
Једноструки Бобинаж	8300 —
Двоструки Бобинаж	8350 —
Једноструки Бобинаж	8400 —
Двоструки Бобинаж	8450 —
Једноструки Бобинаж	8500 —
Двоструки Бобинаж	8550 —
Једноструки Бобинаж	8600 —
Двоструки Бобинаж	8650 —
Једноструки Бобинаж	8700 —
Двоструки Бобинаж	8750 —
Једноструки Бобинаж	8800 —
Двоструки Бобинаж	8850 —
Једноструки Бобинаж	8900 —
Двоструки Бобинаж	8950 —
Једноструки Бобинаж	9000 —
Двоструки Бобинаж	9050 —
Једноструки Бобинаж	9100 —
Двоструки Бобинаж	9150 —
Једноструки Бобинаж	9200 —
Двоструки Бобинаж	9250 —
Једноструки Бобинаж	9300 —
Двоструки Бобинаж	9350 —
Једноструки Бобинаж	9400 —
Двоструки Бобинаж	9450 —
Једноструки Бобинаж	9500 —
Двоструки Бобинаж	9550 —
Једноструки Бобинаж	9600 —
Двоструки Бобинаж	9650 —
Једноструки Бобинаж	9700 —
Двоструки Бобинаж	9750 —
Једноструки Бобинаж	9800 —
Двоструки Бобинаж	9850 —
Једноструки Бобинаж	9900 —
Двоструки Бобинаж	9950 —
Једноструки Бобинаж	10000 —

ГЕНЕРАЛНО ЗАСТУПНИШТВО И СТОВАРИШТЕ: РАДИОИНДУСТРИЈА ИНЖ. ЂОРЂЕ БЛАЖЕК, БЕОГРАД.
Сава Ковачевића бр. 6. Телефон бр. 41-65. — Р. Ц. Бутонер и прикључница свуда по свет. добре цене.

ПРАВДА

БЕОГРАД, СУБОТА 27. НОВЕМБРА 1926. | ГОДИНЕ | ЦЕНА 1 ДИНАР

БРОЈ 325 | ВЛАСНИК И ДИРЕКТОР МАНОЈЛО М. СОНИЋ | ОДИНА XXII

Влада и пореска отперећења

Краљевска влада је поднела Народној Скупштини предлог буџета, који показује тенденцију убласа. Ситуација је за потпуницу потпуно обратна и од прошле трагедије крије. Али је важно, да буџет није још сасвим добар, али ипак се нам нешто поправио. За ово има три главне стабилизаторна фактора на сто приход, да је напредовање јавности по ових 10 на сто год. 6 динар је по стању 9.15 ам. фр.).

Поглавље у трговини, индустрији, земљорадњи и пољопривреди опадају.

Јасно је такође, да ово није у стању на реализује трошкове да подигне.

Очигледно је, да је насушно потребно чак, наше треба извући опорезе и рефе стварно стању одговарајуће. На прво место треба извући опорезе, који ће ако ће ако ће ако

СИТУАЦИЈА

Г. Ст. Радић је желео састанак са г. Љуб. Давидовићем али до састанка није дошло

— ИЗЈАВЕ ЈЕДНОГ И ДРУГОГ ОДБОРА — ДЕМОКРАТСКИ ОДБОР ЈЕ ГОТОВ И О ТОМЕ ЈЕ ПОСЛАНИЦИ ГЛА-САЛИ ПО СЛОВЕНСКИ УВЕРЕЊУ —

Г. Ст. Радић је хтео да данашњу у Београд пређе непредвиђене ноћне ноћи у Загреб са г. Љубом Давидовићем, да би састанку тамо поменутих разговорио.

Изгледа г. г. Давидовић и Радић су још пар пута увече састајали, да се на свом путу. У Радићев хотелски је чиновницима дуже у њиховом друштвену на дуже време. Г. Давидовић је састанак у приватну стану једног пријатеља, где је чекао да Радић дође, да би с њим заједно ушао као да је стигао овде из Загреба.

Према томе је Радићев долазак прошао незапажено, па ни ЈЦ. нису извештавали.

Г. Радић је у свему томе трактовао у свакодневне своје послове као и обично, па је — са свим тим — и он, као и Давидовић, хтео да се састане.

Али, ни Радић ни Давидовић нису се састали. Ни један ни други не знају за разлоге, који су томе допринели.

Изгледа да је свима

Пред озбиљним догађајима у Румунији

— КРИТИЧНО СТАЊЕ КРАЉЕВЕ БОЛЕСТИ — ПИТАЊЕ НАСЛЕДСТВА ПРЕСТОЛА. — ДРЖАЊЕ ПРИНЦА КАРОЛА И МОГУЋНОСТ ЊЕГОВОГ ПОВРАТКА. — ПРЕТСТОЈЕЋИ МИНИСТАР СТРАНАКА. — МИСИЈА ПРОФЕСОРА ЈОРГЕ-А. — ДЕПРЕСИЈА НА СРЕДЊЕЕВРОПСКИМ БЕРЗАМА ЗБОГ БЕЊИХ ВЕСТИ О РУМУНИЈИ. —

БУКУРЕШТ, 25. новембра. — (Б. Изв. „Правде"). — Политичка ситуација у Румунији је напрегнута. Примјетно је да француска штампа сматра, да ће ова ствар бити ријешена у најкраћем року, а не у неколико недјеља. Да ствар не очекује толико јасно је због тога што је краљевић Карол већ ангажовао своје пријатеље, да га наговоре, да се врати у Румунију. Његова мисија, коју је добио од свога оца, састоји се у томе, да што прије дође у Румунију. Његов пријатељ Мирон Христеа, који је пре неколико дана отпутовао у Швајцарску, да се састане са принцом Каролом, вратио се у Букурешт. Он је имао дуг разговор са принцом Каролом, а по повратку у Букурешт, изјавио је, да је принц Карол одлучно одбио сваку могућност повратка у Румунију.

Ако се ова ствар буде развијала у овом правцу, онда ће Румунија бити принуђена да се обрати Народној Скупштини, која ће морати да изабере регента. Ово ће бити врло тешко, јер ће се морати изабрати регент, који ће имати подршку свих странака. Ако се не изабере регент

СУДСКА КРОНИКА

Бивши комунистички посланик г. Коста Новаковић осуђен је поново на пет година робије за ширење комунистичке пропаганде

— Г. Петар Бојовић осуђен је на шест месеци затвора за покушај пропаганде. —

РЕЧ БРАНИОЦА

ПРЕД ПОЧЕТКОМ ПРЕТРЕСА

ОДБРАНА Г. НОВАКОВИЋА

ОДБРАНА Г. П. БОЈОВИЋА

Из Јужне Далмације

СКУПШТИНЕ У ДУБРОВНИКУ

СВЕЧАНОСТ СВ. ЦЕЦИЛИЈЕ

Из Трговачког Суда

ПРИНУДНА ПОНУДА БАНЕ БОШКОВИЋ

„ПРАВДА" ОСИГУРАВА СВОЈЕ ПРЕТПЛАТНИКЕ О СВОМ ТРОШКУ КОД РОСИЈЕ — ВОНСИВ И ТО ЗА ПО СЛЕДЕЋЕ ОД НЕСРЕЋНИХ СЛУЧАЈЕВА

Леш на Чукарици

— Сава не престаје да кобацује лешине по Београду и околини једну утварају —

ПОЛИЦИЈСКА КРОНИКА

Шверцерска група

Нестанак радника обију банака

САРАДНИК-ЧИТАЛАЦ

Рубрика за нашу омладину написана публикама

МАЛИШАН!

Ако желиш да имаш здраве зубе и усне, пиј и ти сваки дан Зденовитов сладак чај. Зденовитов сладак чај чисти зубе и усне, чува их од кварења и чини их белим.

Зденовитов сладак чај ублажава главобоље, болове у леђима и реуматичне болове.

Зденовитов сладак чај је најбољи лек за болести у грлу, за упалу у грлу и за промуклост.

Зденовитов сладак чај је најбољи лек за болести у желуцу, за надимање, болесно, лоше варење и за запртост.

Зденовитов сладак чај је најбољи лек за болести у желуцу, за надимање, болесно, лоше варење и за запртост.

Зденовитов сладак чај је најбољи лек за болести у желуцу, за надимање, болесно, лоше варење и за запртост.

ЗВОМАЛИТИНЕ

Добија се свуда по ценик:

100 ст. Дин. 16.50
200 „ „ 32.50
500 „ „ 65.25

Упутство како се Звомалитине употребљује, шаљемо се на свој трошак. Бесплатно.

Др. А. ВАНДЕР, БЕРН,
Творница фармацеутских и хемијских препарата.
Подружница за Југославију ОЗС.
ЗАГРЕБ, Гундулићев трг бр. 11.

ШАЛА

Пословица

Пословице је тако на високу вредност у народу устекао, да су се сматрали као неки трудници који је бивао у њима.

Ја је чуо бити баш тешко нешто кад је неко рекао да је нешто баш као пословица или да је бивао написан у пословицама.

БЛЕДОЉА, НЕМОЋ И ОПШТА СЛАБОСТ код вас, мајко и деце, настају због слабе крви. Ако желите повратити и поправити изгубљено здравље. Да се свакако добро, пијте за ручковима Гвоздо-рин од чега ће ваша крв постати здрава и ваше тело ће постати и ваше мисли ће бити здраве. Гвоздорин је најбољи лек за крв. За свако добивају, обратите се најпре на Фирму Мр. ЂОРЂЕВИЋ ВОГДАНОВИЋА, АПОТЕКАРА у Мостару (Херцеговина) где се налазите Гвоздорин и где ће вам се моћи послати. Гвоздорин је најбољи лек за крв. За свако добивају, обратите се најпре на Фирму Мр. ЂОРЂЕВИЋ ВОГДАНОВИЋА, АПОТЕКАРА у Мостару (Херцеговина) где се налазите Гвоздорин и где ће вам се моћи послати. Гвоздорин је најбољи лек за крв.

Београдски живот

Народно Позориште: Суд „Луце".
Комедија: Суд „Луце". Почетак у 8 сати.
Народна Универзитетска Библиотека: од 9 до 12 и од 14 до 19 часова.

Класна Лутрија

— Државни монополски завод за лутерије ДРАГ. Р. ЈОЛАНОВИЋА — БЕОГРАД, са привилегијом власништва државе краљевине СРБИЈЕ и клаве 12. новембра. —

НОВЕЛА „ПРАВДЕ"

Трагични уметнички занос

— Тристан Бернар —

Јовица је био заиста забавне спреме. Он је свакако представљао „Јовицу", када је говорио: „Не знам ништа Хајнеа". Шешир тог типа је вечно кантонер носио, а његова одећа, ако је и била чиста, изгледала је увелико, истакнуте грубе мане њене боје. Поливши, поче и играти Давида Копа.

Шешетао је спокојно тај свет, на обе стране. Мефистов се скоро је појавио. Је ли то Мефистов трећи? Или је то Мефистов први пријатељ уметничког полета, и чувалуте неспокојних? Вукући је за собом публику.

Као се драг тај свет обично забавља на позоришту. Је ли овај „Хамлет", дакле, у природи тако страшан? Одиста је тај човек са бледо лице као Хајне. Уз и пажљиво бележење ове чудновате црте тешко је опет је чак Лорд Байрон, рата је сам играо Пери Напиер.

Шешетао је свет спокојно тај свет. Сад је велики сусрет: дао већ крај и само чекао. Није је спокојно-потпуно, али су се сваки дошли свом стању и свом стању. Ја је у свом простом забављао за у ју-ју-ју игри „Хамлета".

Ја је у свом простом неки је само мислио: глупи, пијанчина, а ја је у свом простом ја је у свом простом. Шешетао је спокојно тај свет, спокојно тај свет.

Шешетао је спокојно тај свет, спокојно тај свет.

Шешетао је спокојно тај свет, спокојно тај свет.

Помажите домаћу индустрију

ФАБРИКА ТРИКОТАЖЕ „БОРКА“

БАНАТСКА БР- 2. (Дунав)

Има увек на своме стоваришту Васина бр. 25. (до хотел „Империјала“) највећи и најлепши избор у свима бојама:

џемпера, пуловера, прслука, жакета и хаљина за даме, господу и децу.

Најлепше вунене кошуље за спортисте.

Врши израде по поруџбини.

Фабричне цене.

НАЈЕФТИНИЈЕ ЦЕНЕ И НАЈБОЉИ УСПЕХ

МАЛИХ ОГЛАСА У „ПРАВДИ“

ТРАЖЊА И ПОНУДА СЛУЖБЕ 5 — дин. до 10 речи
ТРАЖЊА И ПОНУДА СЛУЖБЕ 12 — дин. до 20 речи
ТРАЖЊА И ПОНУДА СТАНОВА 12 — дин. до 20 речи
ТРАЖЊА И ПОНУДА ЛОКАЛА 15 — дин. до 20 речи
КУПОВИНА И ПРОДАЈА . . . 15 — дин. до 20 речи

Велики је напитак на њима новца нужно горње цене дуго важе, те прилагоде горњим ценама оне који желе сваком приликом користити горње цене и повољностима истима!

СЛУЖБА

ВЕЗИЉА доводјена вешт ручна за израду вешења и вунене џемпер ради ове и ноћ на њима. Ради и ноћу. Ко може да ради нека дође одмах радити. Ул. Краља Петра I, бр. 12. 14161

ЧУДИ СЕ за одличним ниским ценама ципела чизама и папуча код Матијевић Мирослава. Ул. краља Александра Карађорђевића 5. 14001

АПОТЕКАРСКИ помоћник се тражи. Јавити се Апотекарској установи у Вршцу на Светосавском шеталишту. Ул. краља Петра I, бр. 5. 14002

ДИПЛОМИРАНИ машински инжењер са 10 година праксе у индустрији грађевног гвожђа тражи место. Може одмах ступити у службу. Понуде под „Машински инжењер“ Сомбор. 14003

МЕДИЦИНА тражи у најкраћем року дипломирани лекар за место лекара. Понуде са сведочбама и захтевима шаљу се Управи Дома здравља у Јасеновцу. Станица Младеновац. 14004

ТРАЖИ СЕ боја за лице за 60 дана за 60 дана за рибљим концентратом. Јавити се Хајдукошица, бр. 5. 14005

СЛУГУ способног за све послове тражи добар трговац. Ул. краља Александра Карађорђевића бр. 14006

ЗАПОСЛЕНИ машинбравар са свим потребним прибором за израду и поправку пољопривредних машина тражи место. Понуде под „Машинбравар“ Сомбор. 14007

КУВАРИЦА добра кувати за ручак и вечеру тражи се. Јавити се у Ул. краља Александра Карађорђевића 5. 14008

ТРАЖИМ шегрта за бравара и ковача. Ул. краља Александра Карађорђевића 5. 14009

ЗАПОСЛЕНИ машинбравар са свим потребним прибором за израду и поправку пољопривредних машина тражи место. Понуде под „Машинбравар“ Сомбор. 14010

ДВА ВРЕДНА УЧЕНИКА СТАВА, од којих један мора бити из Вршца, а други из околине, примају се у радњу Ковачевић и Ђорђевић. Ул. краља Александра I бр. 11. 14011

СТАН од две собе, кухиња и остало. Плаћа се 300 динара. Ул. Краља Петра I, бр. 14012

ИЗДАЈЕ СЕ Кафана Бајер Вршац. Плаћа се 60. Ко жели нека се обрати у кафану Бајер Вршац. 14013

СТАН од једне собе и остало. Плаћа се 200 динара. Ул. Краља Петра I, бр. 14014

СТАН од једне собе, кухиња и остало. Плаћа се 200 динара. Ул. Краља Петра I, бр. 14015

СТАН од две собе, кухиња и остало. Плаћа се 300 динара. Ул. Краља Петра I, бр. 14016

СТАН од две собе, кухиња и остало. Плаћа се 300 динара. Ул. Краља Петра I, бр. 14017

У НОВОЈ КУЋИ у улици Светог Саве, на Ђурђевом брду, издаје се стан од две собе, кухиња и остало. Плаћа се 300 динара. Ул. Краља Петра I, бр. 14018

ЕЛЕГАНТНО намештена соба са посебним улазом издаје се господину или госпођици. Ул. Краља Петра I, бр. 14019

ДВА ПРЕДИВНА собе и кухиња са свим потребним прибором за израду и поправку пољопривредних машина тражи место. Понуде под „Машинбравар“ Сомбор. 14020

СТАН од три собе и остало плаћа се 300 динара. Ул. Краља Петра I, бр. 14021

СОБУ велику издају сам за господина. Ул. Краља Петра I, бр. 14022

СТАНОВА МЕДЕНИЦА, собе и све што спада, издаје се власница Фрушкогорска (Грегурова) 8. 14023

СТАН ДА ПЛАТИ за станарину у једној кући Јашићево Стање. 14024

ПРАЗНА соба у кући издаје се самцатој или удатој дами. Ул. Краља Петра I, бр. 14025

ПРАЗНА соба у кући издаје се 42 динара, са потпуном храном. Ул. Краља Петра I, бр. 14026

ПРАЗНА соба у кући издаје се 42 динара, са потпуном храном. Ул. Краља Петра I, бр. 14027

ПРАЗНА соба у кући издаје се 42 динара, са потпуном храном. Ул. Краља Петра I, бр.

Пред инвентаром НЕВЕРОВАТНО ЈЕВТИНЕ ЦЕНЕ

Штофа, Велур-де-лена, Силиконика сомпленог и вуненог и карамина
Мушког штофа за зимско капуте и одела и осталих артикала

БРАЋА Х. ГАБАЈ код „КРУНЕ“

Кнез Михајлова ул. бр. 33. БЕОГРАД Телефон 23-22

Извештавају П. муштеријe да ће продавати велике партије зимске робе са 40-50% јефтиније

Препоручујемо п. муштеријама да у њиховом сопственом интересу прегледају наше огромно стовариште и увере се о истинитости наших јефтиних цена.

Преглед робе слободан, без обавезе на куповину.

Велур де лен чисто вунени 140 см. ш.	120 дин. мет.	Лутр Силиконе за капуте и капутне	180 дин. мет.
Сукнени Силиконе за мантилоне и капуте	220 дин. мет.	Каповине за капуте и мантилоне 120 см. ш.	120 дин. мет.
Чисто вунени штоф у разним бојама	30 дин. мет.	Сомот Велвет енглески у разним бојама	40 дин. мет.
Дезенирани поставе 100 см. широке	25 дин. мет.	Комиша-Полиг	50 дин. мет.
Тешка чиста свила	Тежак креп-де-шин		

МУШКИ ШТОФОВИ

Мушки енглески штофови
Енглески дубл штоф за мушке панталоне сада цене:
Комплетан шугер

ФРАНЦУСКИ ЖЕНСКИ ШТОФОВИ

Женски штофови најмодернијих тканина за хаљина, костима и мантилона цене:

Свила за мантилоне
Платно
Платно за девојачку спрему
Креп-де-шин
Опал батист

Преосталих реслова разних артикала по невероватно ниским ценама.

Др. ДУШКО МАТЕЈИЋЕВИЋ-КРУНИЋЕВ
Краља Милана бр. 71.

ЗУБНИ ЛЕКАР
Ђ. Вас. М. МАРКОВИЋ
Нарочити за пломбирање
на злато „Амалгам“

Зајмове!!!
„Унион“ К. Д.

Купци куће
„Унион“ К. Д.

Вашу кућу
„Унион“ К. Д.

Ради ликвидације
РАСПРОДАЈА

ФОРДОВЕ
ЗАДЊЕ ПЛАВЕЊЕ
Ford

Купци плаћева
Прве Српске Земљорадничке Банке
Милорада Стефановића, адвоката

ФАБРИКА сукна, тканина и лане
КОНСТАНТИНА Д. КРИТИЋА
Косовка ул. 25. Телефон 717.

Јавно признање Феродовиму
Поштовано господине Беслановићу!
Молим Вам се захвалношћу, да су моји очи и ушеса били сасвим задовољена и спокојна, док сам ја употребљавао Ваше феродовићи, ако су моторна возила, добивала при томе и нарочите цветке. Сви Вам благодарно на овом и пријатељу Вашег кола ФЕРОДОВИМА препоручујући се као увек пријатељском лик.
Београд, 20.II. 1926. С пријатељском
ЈОВАН ВЕЛИЧКОВИЋ, пом. к. рата.

РАСПРОДАЈА
Радња сопствене распродаје за 1-XII-1926. г. не мења седиште већ ће остати у
„MEDICIN ЗДРАВЉАК“
Од 1-XII. Лагерт ће бити у
Солунској бр. 53. и Св. Савској бр. 28.
Радионица у Чарлстону.
Прокопије Лопесева Д. Мекинсонић, Св. Савва 21

НАБАВКА
трамвајских кола

У вези са већ објављеним условима за набавку 10 трамвајских кола моторних са 4 осовине, 30 моторних кола са 2 осовине и 30 прикључних (р.моторна), које је планом требало поднети до 20. новембра о. г., Општинска Управа Трамваја и Осветљења продужује рок за подношење тих понуда до 15. децембра 1926. год. 11. час пре подне.

Позивају већ понуђаче нашли се интересоване хоће ове Управе. Ако их односи понуђена њима намештене или допуштене, могу их поднети сваког дана у канцеларијско време. Истовремено понуђе отворити се комисијски код и све остале, које буду стигле до 15. децембра ове године.

Куцију за сада не треба полагати.

Из Управе Трамваја и Осветљења У.Бр. 6042 од 26. новембра 1926. год.

ПОШТАРИНА ПЛАЋЕНА У ГОТОВИ | БЕОГРАД, НЕДЕЉА 28. НОВЕМБРА 1926. ГОДИНЕ | ЦЕНА 1 ДИНАР

ПРАВДА

6269
Г. Николаю Ј. Васић, пензионер,
Народна Банка
БЕОГРАД

Број 356 | Рукописи се примају у администрацији ул. Краља Милана бр. 62. Бр. 16. — Рукописи Правде не умножавају телефон 2-41-41 | Власник и директор МАНОЈЛО М. СОНИЋ | Телефонирајте Нову Чешкиња 19. Малима поштанска ул. Немањина, С.Х.С. 10 дин. за милиметарски 50 дин. Огласи по тарифи. К. 11-13 | ОДИНА XIII

Криза државне власти

Садашњи тежак положај земље, који сувише је отежавају грешке новог председника Министарског Савета, да би могао да буде решен једним потезом. Да је владалачки комплекс, који чини основицу нашег државног живота, у здравом стању, онда би се, без сумње, криза могла брзо и лако решити. Али, пошто је владалачки комплекс у болесном стању, онда се криза не може решити једним добро смишљеним потезом, већ ће се она решити тек онда, када се владалачки комплекс буде излечио.

И зарадити за ово је крајње потребно. Само добро регулисана председничка власт, која ће имати довољно времена и могућности да ради, моћи ће да излечи владалачки комплекс.

Привремена власт је стара: способности или воље да нешто учини за њих нема. Свесно или не, она ће покушати да нам нешто направи. Али, ако буде хтела да направи нешто, онда ће морати да ради против основних принципа владавине, а то ће рећи, да ће морати да ради против воље народа. Ако буде хтела да ради по вољи народа, онда ће морати да ради против основних принципа владавине. У таквој ситуацији, ако буде хтела да ради, она ће морати да ради против основних принципа владавине и воље народа. Ако буде хтела да ради по вољи народа, онда ће морати да ради против основних принципа владавине. У таквој ситуацији, ако буде хтела да ради, она ће морати да ради против основних принципа владавине и воље народа.

СИТУАЦИЈА

Ново Радићево попуштање влади

Анкетни Одбор завршиће рад за 10 дана

Политички кругови су још увек под утиском, да је г. Стјепан Радић са својим посланицима у самом одбору одустао од свих својих захтева, па чак и од оних, који су по мишљењу свих посматрача, били од суштинског значаја за даљи рад Одбора. Ако се ово потврди, онда ће свакако бити најбоље за све, да се Одбор што пре распусти, јер ће у том случају и сам рад Одбора бити сведен на минимум, а његов ће рад изгубити сваки политички значај.

Ми смо, као што смо и раније истакли, мишљења, да је Одбор требао да ради, и да је његов рад имао политичког значаја, само онда, ако је Радић остао при својим захтевима, и ако је Одбор, по његовом предлогу, позвао на сведочење све оне, које је Радић предложио. Само у том случају, Одбор би могао да изврши своју политичку улогу, и да дође до оних резултата, који би били од политичког значаја за целу земљу.

Сада, када је Радић одустао од свих својих захтева, и када је Одбор, по свој прилици, одлучио, да не позове ни једног сведока, Одбор је изгубио сваки политички значај, и његов рад ће бити сведен на минимум. Ако Одбор буде радио, онда ће његов рад бити само једна формалност, која ће трајати још неколико дана, а онда ће Одбор свој рад завршити, и поднети свој извештај Народној Скупштини.

Ми смо, као што смо и раније истакли, мишљења, да је Одбор требао да ради, и да је његов рад имао политичког значаја, само онда, ако је Радић остао при својим захтевима, и ако је Одбор, по његовом предлогу, позвао на сведочење све оне, које је Радић предложио. Само у том случају, Одбор би могао да изврши своју политичку улогу, и да дође до оних резултата, који би били од политичког значаја за целу земљу.

Сада, када је Радић одустао од свих својих захтева, и када је Одбор, по свој прилици, одлучио, да не позове ни једног сведока, Одбор је изгубио сваки политички значај, и његов рад ће бити сведен на минимум. Ако Одбор буде радио, онда ће његов рад бити само једна формалност, која ће трајати још неколико дана, а онда ће Одбор свој рад завршити, и поднети свој извештај Народној Скупштини.

Ако, међутим, Одбор не буде радио, онда ће његов рад бити само једна формалност, која ће трајати још неколико дана, а онда ће Одбор свој рад завршити, и поднети свој извештај Народној Скупштини.

Ако, међутим, Одбор не буде радио, онда ће његов рад бити само једна формалност, која ће трајати још неколико дана, а онда ће Одбор свој рад завршити, и поднети свој извештај Народној Скупштини.

Радикали и опозиција против Радића

Одлуке министарског савета изазвале велико узбуђење у политичким круговима.

Председник министара, г. Стојан Радић, као министар просвете, поништио је такође неке одлуке Универзитета у погледу избора наставника, за које је Универзитет већ био одредио своје кандидате.

Ово је изазвало велико узбуђење у целој земљи, а нарочито у Београду. Радикали и опозиција, који су сматрали, да је Универзитет у потпуности у праву, и да је Универзитет у потпуности у праву, и да је Универзитет у потпуности у праву, и

Народна Скупштина одложена до 7. децембра

— ВЛАДИКА ВЕЊИНА ЈЕ ДУЋЕ ХТЕЛА ИЗВЕШТАЈ ВЕРИФИКАЦИОНОГ ОДБОРА, ДА ЈЕ Г. К. ЈУЧАНДУН У РОКУ ОД ТРИ ДАНА ИЗАСТИЦА ЗАДРЖАВА „НА ПОСЛАНИЧКИ ИЗАЈДАТ ИЛИ ПОЛОЖАЈ ПРЕДСЕДНИКА ОПШТИНЕ —

Јуче је Народна Скупштина одлучила да одложи свој рад до 7. децембра, како би народни посланици у новом периоду могли да се боље упознају са извештајем верификационог одбора. Ово је одлучено на предлог председника Министарског савета г. Милана Стојадиновића.

Пре почетка седнице, председник министарског савета г. Стојадиновић је имао дуже разговоре са председником Народне Скупштине г. Аксентијем Ристићем, са председником сенатског клуба г. Јованом Јовановићем, са председником клуба Југословенске радикалне заједнице г. Комненом Јовановићем и са председником народног посланичког клуба г. Драгишом Васићем.

Седницу је председавао најстарији народни посланик, председник Народне Скупштине г. Аксентије Ристић, који је у 10 часова и 30 минута отворио седницу.

Пре него што је прешао на дневни ред, председник Скупштине г. Ристић је прочитао писмо г. Милана Стојадиновића, председника Министарског савета, у коме се каже:

ДР. Ј. ХОЉБЕЦ

Наиме, да је посетио сенатски клуб г. Пашића, да је Клуб Југословенске радикалне заједнице, као и клуб, одлучио да не одлази на седницу Народне Скупштине г. Комненда Јовановића, председника Клуба г. Комненда Јовановића одржан сва посланика.

ГОСПОДИН ВИЛДЕР

Г. Вилдер је тако предложио, да се одложи рад Скупштине до седнице, на којој ће бити поднет извештај верификационог одбора, да је Скупштина у том случају одложила рад до 7. децембра, да је Скупштина одржала сва посланика, да је Скупштина одржала сва посланика.

Г. Вилдер је тако предложио, да се одложи рад Скупштине до седнице, на којој ће бити поднет извештај верификационог одбора, да је Скупштина у том случају одложила рад до 7. децембра, да је Скупштина одржала сва посланика.

— Ја сам рекао да ћу предложити одлагање, да се Скупштина одложи

Како се састављају листе за облагне изборе

— ЛИСТЕ СЕ ПОДНОСЕ СУДУ ОД 15. НОВЕМБРА ДО 24. ДЕЦЕМБРА. —

Формулар бр. 2.

КАНДИДАТСКА ЛИСТА

ЗА КАНДИДАТЕ:

ЗАМЕНИЦИ:

ПРЕДСТАВНИЦИ ЛИСТЕ У ГЛАВНОМ БИРАЧКОМ ОДБОРУ

ПРЕДСТАВНИЦИ ЛИСТЕ НА ПОЈЕДИНИМ ГЛАСАЧКИМ МЕСТИМА:

За прво гласачко место I.

За гласачка места II.

Предлагачи:

Формулар бр. 3.

За главно место КАНДИДАТСКА ЛИСТА

КАНДИДАТИ:

ЗАМЕНИЦИ:

ПРЕДСТАВНИЦИ ЛИСТЕ НА ОВОМ ГЛАСАЧКОМ МЕСТУ:

Формулар бр. 4.

ПРВОСТЕПЕНИМ (КОЛЕГИЈАЛНОМ) СУДУ

Формулар бр. 5.

ПРИСТАНАК

Да ли је извршен атентат на Мусолинија

БЕЧ 21 новембра (д. Изв. „Правде"). — Ту тачке шири да је на Мусолинија да је извршен атентат и да је с Мусолини убијен.

Вил. цар Вилхелм оздравио

— Бива престолонаследник у Дорну —

БЕЧ 21. (т. Изв. „Правде"). — Данас стижу овде вести о стању бившег немачког цара Вилхелма. Ове вести говоре, да се његово здравствено стање знатно побољшало. Његова болест, која је изазвала инфлуенцу, сада је у потпуности отклоњена. Цар Вилхелм је сада потпуно здрав. Он је данас изашао у шетњу у околини Дорна, где борави већ неколико недеља.

Председница 25-годишњице Удружитног рада г-ђа Јелена Стојић брзо почетком марта 1927 године

Красновом посмртни остатци спаљени се још у Лондону

ЛОНДОН 21. септембра. — Данас је спаљено посмртно остатака руског генерала Краснова, који је умро у једној од лондонских болница. Пепео покојника, који је спаљен, биће пренет у Русију, где ће бити сахрањен поред гробова осталих руских великих кнезова и великих војвода, који су умрли у емиграцији.

Прво Хрватско Певачко Друштво „Зора" из Карловца долази у Београд

У недељу 3. октобра ов. г. долазе овде на вечерњим возом у 8 часова 30 минута пре подне чланови и чланице Прво Хрватског Певачког Друштва „Зора" из Карловца. Ово друштво, које је основано 1864 год. „Зора" има своју сопствену музичку дружину „Лира" и сопствено позориште. Друштво је основано у Карловцу, а данас има преко 200 чланова. Ово друштво је у Београду већ једном гостовало и то 1911 год. Тада је Краљ Александар Ујединитељ Друштво „Обилазио".

Ово друштво сада долази по позивницама Друштва Српског Пјевачког Друштва „Обилић" у Београду, које је прославило ове године 50-годишњицу свога рада. Ово друштво је у Београду већ једном гостовало и то 1911 год. Тада је Краљ Александар Ујединитељ Друштво „Обилић

Ђенерал Сект и цар Карло

— ДОСКОРАШЊИ ГЛАВНИ КОМАНДАНТ НОВЕ НЕМАЧКЕ ВОЈСКЕ НАО НАЧЕЛНИК ШТАБА ПРЕСТОЛО НАСЛЕДНИКА КАРЛА. —

Отходом пруског ђенерала фон Секта са свих вида политичког живота, завршен је један од најзначајнијих периода у историји немачке републике. Сект је, без сумње, најистакнутија личност у читавој новој немачкој држави. Он је за њу био оно што је Бизмарк за Немачку царевину. Сект је, као и Бизмарк, пруски ђенерал, али је, исто тако, као и Бизмарк, умео да се у потребним моментима одрекне свога ђенералског звања и да се, као политичар, појави у цивилном оделу. Сект је, исто тако, као и Бизмарк, умео да се, у потребним моментима, одрекне свога ђенералског звања и да се, као политичар, појави у цивилном оделу. Сект је, исто тако, као и Бизмарк, умео да се, у потребним моментима, одрекне свога ђенералског звања и да се, као политичар, појави у цивилном оделу.

Развод брака Наполеона и Жозефине

— ДО САД НЕОБЈАВЉЕНЕ ПОЈЕДИНОСТИ ИЗ ТАЈНОГ ДНЕВНИКА ГРОФИЦЕ НАЈМАНСЕГЕ. —

Недавно је у Паризу умро један старији господин, који је за живота био врло познат у француској престоници. Звао се Жозеф Најмансеге. Он је био један од оних људи, који су се у свом животу налазили у близини многих великих људи, а да ипак нису ни по чему нарочито истакли. Најмансеге је био у служби код Наполеона I, а после је био и у служби код Луја XVIII. Ипак, он је остао познат само по томе, што је у свом дневнику забележио неке ситне појединости из живота Наполеона и Жозефине.

Ти дневници су сада објављени у Француској, и они су изазвали велику пажњу. Нарочито је занимљиво оно што Најмансеге пише о разводу брака Наполеона и Жозефине. Ево како је то било:

Наполеон је већ неко време био незадовољан Жозефином. Њена расипност, њене многе љубавне авантуре, њена неспособност да роди Наполеону наследника — све је то утицало на Наполеона, да размишља о разводу брака. Али, Наполеон је знао, да ће развод брака са Жозефином изазвати велико незадовољство у народу, јер је Жозефина била веома популарна. Зато је Наполеон одлучио, да о разводу ништа не каже Жозефини, већ да то учини преко њене пријатељице, госпође Тибодо.

Једног дана, у Малмезону, где је Жозефина тада живела, дошао је Наполеон. Он је позвао госпођу Тибодо, и рекао јој, да је одлучио да се разведе од Жозефине. Госпођа Тибодо је покушала да Наполеона одврати од тога, али Наполеон је остао при својој одлуци.

Тада је Наполеон позвао Жозефину, и рекао јој, да је одлучио да се разведе од ње. Жозефина је почела да плаче, и да моли Наполеона, да то не чини. Али, Наполеон је остао при својој одлуци.

Жозефина је тада рекла, да ће се убити, ако Наполеон не одустане од развода брака. Наполеон је одговорио, да ће Жозефина моћи да живи у Малмезону, и да ће моћи да се забавља како хоће.

Жозефина је тада рекла, да ће се отровати

КОЛИКО ЈЕ ВРЕМЕНА ПОТРЕБНО ЗА СЕ ПОСТАНЕ ЗВЕЗДА?

На Реки неће сигурно за дуго моћи и сами то рећи и ко зна ће ли икад за то сазнати. Јер филмска звезда за једног кога прогласе звездом рађа се тек, Одмах су се одлучили снимати филм.

— Ако успем ја ћемо имати ми себе. Јер ћемо зарадити и довољно моћи постарати за то да можемо ићи да се усавршимо. Ако не, онда ћемо ја и ја остати ту где смо.

Тако је мислио и тако је говорио Раонић. Ако не успе, онда ће остати ту где је и сада. Ако успе, онда ће бити звезда. Ако не успе, онда ће остати ту где је и сада. Ако успе, онда ће бити звезда. Ако не успе, онда ће остати ту где је и сада.

Бебе Даневи

Раоник Макаров

— Као рећи, одговорио Раонић скромно.

— Одлично су се вежбавали, научили су да обаве све што треба за један филм, али... Али ја још нисам задовољан, недостаје нешто. Сада, сложили смо се, ја ћу бити звезда, али ја ћу бити звезда. Сада, сложили смо се, ја ћу бити звезда.

Сад је било добро, али је нешто још недостајало. Раонић је мислио да ће бити звезда. Раонић је мислио да ће бити звезда. Раонић је мислио да ће бити звезда.

Међутим, ако је нешто још недостајало, онда је то било да ће бити звезда. Раонић је мислио да ће бити звезда. Раонић је мислио да ће бити звезда.

Изводјаци Шопена: Жолуј за полупрном од памучарског рубља, постављен „копчањским“ најновијим шарама.

Лево: Хаљина за крој до шанса боја песка и шарена вунтарска боја. Десно: Хаљина од свилених црно боје и „памучног“ материјала плаве боје.

Ресурсни чини ових ципела већ обезбеђена, а стилом је као тобџија, који долази са обуће.

ДОЛАЗИ најновија комедија
БИСКОТ

КРАТКА ПИТАЊА О ИСТОЈ ТЕМИ?

— Који филм се садашњи један чувени, слављени свет и данас?

— У који филму је глумио Јашмина најбољи?

— У који филму је филмска звезда најбоље одиграла?

— У којем филму Јашмина најбоље?

— У којем филму Јашмина најбоље?

— Који филм је најбоље?

— Који филм је најбоље?

— Који филм је најбоље?

ВИЛИ ФРИЧ ОДЛАЗИ ЗА АМЕРИКУ

Познати немачки чешљач филмски глумац Вили Фрич, који се марљиво појављивао у свим филмо Ујо Вилерја, одлази за Америку, где ће у америчкој продукцији.

РЕЗУЛТАТИ НЕМАЧКЕ ЦЕНЗУРЕ У ОКТОБРУ

За време месеца октобра 44 филма су прошли пред немачком цензуром. Међу њима филмовима има 23 немачка филма, 13 америчких филмова и 8 филмова осталих производа. Немачка продукција дала је само Немачкој представљене и за 32% од свих приказаних филмова.

ФАЛСИФИКАТОР ФРАНАКА

Изводјаци Жана Поту: Хаљина за шетање рукавом стобу демократична, од бретањске материје, са капутом од јакнетног вуна, постављеним крзном боје песка.

НА ВРЕМЕ ШАЉНИТЕ ПРЕТПЛАТУ ДА СЕ ОСИГУРАЊЕ НЕ БИ ПРЕКИ ДАЛО

ОВОМАЛТИНЕ

Сликовитост

(професор музике)

После тих дана и много не рада. Неки кажу одмора на врата професора Силвановића (који је Пошаћин трећи син). Погледаје је да сви учесници на свадби дођу у добром расположењу, да се не нађе да се побољшају. Тада Раонић наложи да ради једном приликом сакат. Дошао је да снимају сценарија Милоша Мајера, прави картини. Иначе је и он сам то је ангажовао. И то је најлепши његову судбину, јер ће је једном сценарија Милоша Мајера, и видео је је неке сценарије његове. Умео је и сугерисао и трибине је сваког дан једно побољшање снимке и тек се је неке чуло за њих Раонић Макаров.

Интересантан је и сценарија Глумца Свилановића. Наиме, ако сценарија је у њему, и мислимо у Чешкој и неће је интересовати ни рад до ње се снимати филмо. Отишао је код Мак Сеннета, где је прочитао као глумац на неке ствари да су му тако важне, неке ствари неке ствари неке ствари

ДАНАС У КОЛОСЕУМУ **МАНЕВАР ЉУБАВИ**

дворска комедија која је пуна смеха и необичних догађаја У главној улози најбољи филмски ДОН ЖУАН:

ХАРИ ЛИТКЕ И ОЛГА ЧЕХОВА.

ПОЧЕТАК ПРЕДСТАВЕ: 2; 3.45; 5.30; 7.15; 9. сати

Београдски живот

Народно Позориште. — Данашње пред...
Краљевско Позориште на Теразијама. — ...
Позориште „Комедија". — Данас ће...
Позориште „Коло". — Данас ће...
Позориште „Коло". — Данас ће...
Позориште „Коло

Роман „Правде"

Витез Пардајан

Роман МИШЕЛА ЗЕВАКО

(Настављ)

Наједпу нам рече краљица.

Рубчук учини краљици дворском поклон на овајни поводу.

Краљица му дозволи даље краљевати овако.

Рубчук устукну обећавши помоћ.

— Дошао сам добро, рече у себи Пардајан. Нек сутра буде рече шта хоће Гаја. Заповедиће Гаја, повикаће ја: Ја сам у заточеништву, ова ти ова шта сам добро ако и ја, у томе ми нема ништа страна.

— Господине, рече одједном краљица, не сте ништа просили реку даноју.

— Истина, госпођо.

— Ја мислим на онога младића што вам је поклонио ој страже пратиоца Нашег.

То је, господине, један од тих вечноданих поданика, о којима сви ми имамо чудовишно, можда једнодушно, одушевљење, али ни једно ни друго нема у њима и једно зрнашце. Нема ни у једне, господине... Али ви рађе сте ја без сваке пратиоца на крају ову ноћ, а ја вам ћу пратиоца дати. Ја ћу вам дати онога младог јелена, рађе Гаја, онога са Кијана...

Пардајан се тако рађе упути у себе.

Није ту за Пардајана. Бројим ој за настојавање. Ако ја ту ноћ не ја ноћ ја ноћ опуштање у дане доба обичаја разнојраких врста: ја ноћ ја ноћ ја ноћ ја ноћ ја ноћ Дрфејас, онако ноћујући онако.

— Да ја не ноћујем, дакле ноћујем?

Госта краљица ноћујема ноћима Кутьма.

Пошао вашег плана биће поста тако протиће. Да се нетко нашо не нађу поћи ја ноћујући.

— Не истина се, заштитавајте рече он.

— У добро час! рече краљица онда пак: ноћ ноћује ноћује ја ноћ.

Пардајан ноћ ноћ, ноћујући ноћ ноћ ноћ

Трагична студентска љубав

— ПИСМО КОЈЕ ЈЕ У ОПОСЛЕЊЕЈ МИНУТИ СПРЕЧИЛО МЛАДОГ СТУДЕНТА ДА ИЗВРШИ САМОУБИСТВО —

Због друге жене

— Изгубила трећу и отрова је —

Случај др. Фишмајстера

СПОРТ

ГРАЂАНСКИ — Б. С. К. 3:2 (1:0)

ЗАГРЕБ, 27. септембра. — За данашњу...

ПРВЕНСТВО

ПРВЕНСТВО ВУДИМИТЕЉСТВА

ЛОПТАЧКЕ ИГРЕ ЗА ЖЕНСКИНЕ

НОВЕ КЊИГЕ И ЧАСОПИСИ

ЗА ОБЛАСНЕ ИЗВОРЕ ЗА УЛ. ЈАНУАР 1927. ГОД.

САЛАМА

РЕУМАТИЗАМ

Изјава захвалности

M.G.S 10 ТАБЛЕТА

Класна Лутрија

— Одобрењем министарства финансија министра ДРАГ. Р. КОЛАКОВИЋА — БЕОГРАД.
За I-ву класну лутрију извлачења среће од 5. класе 12. кола. —

Пада у очи

да Француска дедатка кампе год да педнеће осећа. Најлепшег практичног дедатка Вам и сви домаћице, који поклону предност на каквоћу и коме рачуна о издашности, гроше назад кажи: „Правда :ФРАНЕК: с жлицом."—

ДОЛАЗИ НАЈНОВИЈА КОМЕДИЈА
БИСКОТ

ФАЛСИФИКАТОР ФРАНАКА

Ако се приспитате на наш хист добити БЕСПЛАТНО поклоп врхунске „РОСИЈА — ФОНСИЈЕР" који ће осигурати ОД НЕОЧЕКИВАНИХ СЛУЧАЈЕВА на сваки од ДИН. 10.000 за случај смрти и ДИН. 15.000 за случај трајног инвалидитета.

Срећке Државне Класне Лутрије

За I класу наћиће кола бити за продају готове 2 децембра т. г. а вучење је 11. Јануара 1927. год.

Дупла је премија Динара 400.000.— а дупли добитак Динара 160.000.—

Најбољи избор у свима деловима добија Главна Овлашћена Колектура **Драг. Р. Колаковића,** Београд, улица Кнегиње Љубице бр. 15.

Цена је новим срећкама: **Цела срећка кошта за сваку класу по Динара 100.— половина Динара 50.— четвртина Динара 25.— Дупла цела срећка кошта Динара 200.—**

Примају се поруџбине енгро и детаљ, радња се бави искључиво лутријским послом и исти обавља савесније према прописима и правилима Класне Лутрије.

Срећке шаље иначима на све стране света без икакве таксе.

ДАНАС **Ришард Талмаџ** човек од гуме у конструкционалној пустоловини у 6 чинова **Острво наде НАРКИПО**
ЛЕЦА и НЕЦА као ваздухопловци у 2 чина
Од сутра **ШЕИК и ПУТ у 5Р-ЧНИ РАЈ.** Од сутра.

Фељтон „Правде"

РИП—РИП

Мексиканска авантура. — Мексико Гуајамас Нагара (Мексико)

ДОЛАЗИ НАЈНОВИЈА КОМЕДИЈА
БИСКОТ

ШАЛА
Врло пуварна

За Кућиц Лепа Дођи,
Ко Кућиц дер, К.Врча
Сиђеци очи!
ЧИРАЊЕ „КЉУЧ" СУ НАЈБОЉЕ
ФАЛСИФИКАТОР
ФРАНАКА

ВЕЧЕРЊЕ ОБУЋЕ за даме
Велико стоваришто обуће
ЈАНКОВИЋ и КОМП.
АТЛАС, БРОКАТ, ЛАК, АНТИЛОП
Београд
3, Кн. Михајлова
Тел. 38-76

Најусавршенији крој
Најбоља израда
АДОЛФ ГОЛДГРУБЕР
кројач
ОДЕЛА ПО МЕРИ И ГАТОВИНО ИЗГОТОВЉЕ
ОД 1.400.— ДО 2.900 ДИНАРА
Призренска 5.
Највећи избор
ФИНИХ ЕНГЛЕСКИХ ШТОФОВА
и прибора

НАЈЕФТИНИЈЕ ЦЕНЕ и НАЈБОЉИ УСПЕХ
МАЛИХ ОГЛАСА У „ПРАВДИ"
ТРАЖЊА И ПОНУДА СЛУЖБЕ 5 — дин. до 10 реч.
ТРАЖЊА И ПОНУДА СЛУЖБЕ 12 — дин. до 20 реч.
ТРАЖЊА И ПОНУДА СТАНОВА 12 — дин. до 20 реч.
ТРАЖЊА И ПОНУДА ПОСЛА 10 — дин. до 20 реч.
КУПОВИНА И ПРОДАЈА 16 — дин. до 20 реч.
Сваки је податак тих малих огласа врло важан, па зато пазите врло добро да пренесете тачно све

Вредан уступник
Трговац вредан уступник, са малим капиталом, за мешовиту робу у Грабовцима. Понуде под „Г. А. 3227" на Мо Ајансију А. Аустрија, Минхен.

ФИРНАЈС
за фарбање, сатиран, ратинан, комбинованим материјалом, за фарбање
БОЈЕ
за зидарисање и фарбање са сигурношћу да ће задржати своју боју и сјајност, најбоље врсте, за фарбање дрва и металних предмета, за фарбање и лакирање, за фарбање и лакирање
Светислава Ј. Бранковића
Ник. В. Вујовића
Београд, Краљевића Марка 53. Крагујевац, Краља Петра I, Тел. 0140

ЦЕЛИЋ НАКИЋИЋЕВ
АДВОКАТ, Кн. Михаилова 33.
Нов. зем. и имотно-правну заштиту, ручење и дирање на крашњавању стечаја. ЦЕНЕ СКРОМНЕ.

НАМЕШТАЈ
Од најлепше готовине најлепше израде, најбоље врсте, свих стилова и најразличитијих димензија
Ник. В. Вујовића
Милошева Венчанца 11-а, улица од Палате Београд, Телефон 27-64

Потпишка на хранилиште
Ја, Ђорђе Ђ. Ђорђевић, из Ђорђевића, Ђорђевић, Ђорђевић, Ђорђевић

ВЕЛИКИ ИЗБОР ОБУЋЕ

Најбоља радничких, зимских, спортских и др. кла и све врсте чизама.

Народ одлично од најбоље робе, конкуренција искључена, те се свака моја закидати обућом за мале паре у

СТОВАРИШТУ ОБУЋЕ

Браћаске Фабрике „Звезда"

Косте Петровића

Белканска улица 25. Телефон 30-05

Пар дин. 180-200.

Радничке ципеле

БАКАНЦЕ

са дуга, фиксиране и гуменом

Пар дин. 120-170.

Пар дин. 400-500.

Зимске ципеле за жене од фине

Пар дин. 160-200.

По дин. 140-220.

Чизме од јуфта врхунске за мајсторе и раднике по најповољнијим

Пар дин. 350-400.

Чизме од фината за ноге дуге као и чизме од јаснијег боксa

Пар дин. 400 500.

Чизмице за мушку децу од боксa

Пар дин. 280-330.

Чизме зимске са крзном, врло јаке

Пар дин. 230-280.

Женске за летњи сигурност са ремењем и јаке моде израђене од бр. 36—42

Пар дин. 120-160.

Сваке врсте за дечје мере цене и у боји, од бр. 30—40.

Пар дин. 100-160.

Све врсте обуће раде се по захтеву по мери. — Нарубљине се извршују за 24 сата.

Нарочито одлење за све оправке. — Оправке се врше по ниској цени врло брзо (истог дана).

ШКОЛСКИ ПРИБОР ТВ

Д-р ДРАГ. Т. ЈАНКОВИЋЕВИЋ

специјалиста за сифилис, полне болести кожа и полне органа.

Прима од 7 до 11 ујутро и од 2 до 6 по подне.

Београд, Теразије 26, I спрат, број 1.

Зајмове!!!

на ручне чекове, меце, ако ће вам бити потребно, ако ће вам бити потребно и комисионе послове, ако ће вам бити потребно и с. с. најповољније и најбрже ће вам бити потребно

„Унион" К. Д.

Купим кућу

„Унион" К. Д.

Вашу кућу

„Унион" К. Д.

---

60 ХИЉАДА!!

чека на 2 дужна писма и на моје дело

СИТИ БАЗАР

МЛАДОСТ ЛУДОСТ

„ТОРГУ"

„Санитас", Београд

Закуп стана и продаја виограда

Објава

Путовања и вожња мотоциклом

DKW

коштају Вас много јефтиније на возни, лабрак, аутан или тремајзен.

DKW

ПРУЖА НАЈВЕЋУ ГАРАНЦИЈУ

(на ја 20, сеп. с. г. у Београду, у једној вожњи ТУКАО 3 СВЕТСКА РЕКОРДА

Тим Ауто и Сепе за Краљ. С. Х. С.

Опште Трг.-Инд. Контоар

Краља Петра 54. Телефон 30-05

Београд.

Најбољи Швајцарски часовник

Омега сат —	дин. 437
Invicta сат —	390
Londrais сат —	320
Invicta сат —	320
Invicta сат —	3.0
Никел сат —	240
Никел сат —	240
Сребрни сат —	48
Сребрни сат —	140
Никелом сат —	120
Златан сат —	9.0
За будилник —	120

Уз свако сат дајем писмену гаранцију

Највећи избор сатова и сатова, најновијих реклама цене. За уверљивање документа.

М. МИТРОВИЋ

Часовничар и Златар

Теразије 26. Београд.

НАПЛАТЕ

ДЕЛОВОДИТЕЛЬА ВОЛНА

ОКАСИОН

Бело Потковић и Костић

---

†

Ових мало часа, наша драга

АЛЕКСАНДРА-КАЋА ВИДАКОВИЋ

Сахрана ће се обавити у Сомбору.

Породица Видаковић

Ово је ваш последњи дан!

Ако данас не дођете, сутра ће бити касно!

Ако данас не дођете, сутра ће бити касно!

Ако данас не дођете, сутра ће бити касно!

Господ. Ивану Худовском, пензионер, Суботица Сударевић улица број 3.

Јавна захвала

ада Вашим проналаском „Худовским“ пошто ми је курјуто већ седмог дана болница пала од тешкобе дуванског, сувог кашља, гнојна и тешкоћа је туберкулоза, а пошто је узела један пут Ваш лек „Худовски“ почела је клистатисно, за

нема више туберкулозе

После 7 месеци је нисам употребе Вашег одличног „Худовског“ за 12 кур. добила у чинили и особа је осетила храна. Ја је на вољним болести обо- ног лека се ја не одвојим за ни од ја тешкоћа у продужити. Добила сам пуна апетита

М. Худовски

Суботица, Сед. ул. бр. 3.

1 кутија 20 дин. без пошторине 3 кутије 75 дин. со пошторином.

Отпада, Дивна Грса Стаклоглавица

Код Дрвеља, трговац меса

Сточари!

ДИСТОЛ

дајте редовно стоци- ињекције ДИСТОЛ произ- веденим фабрици хемиско- фармацеутског производа КАШТЕЛ А. Д. Коложеп

Чувајте се фалсификата и немате Дистола.

Цена Дистолу: Кутија за 100 кгс. комад Дин. **2.50**

Велика кутија за 200 кгс. комад Дин. **11.25**

ДОБИЈА СЕ у свим апотекама. Упутства и обавештења шаље фабрика. Тражите за нарудџбине на чекове, који ће се

ОПШТЕ И КОЊА:

од 20	комад говеђег	свега 2 комад кашчице по 2 дин.
од 21 до 50	комад говеђег	свега 3 комад кашчице по 2 дин.
од 51 до 75	комад говеђег	свега 4 комад кашчице по 2 дин.
од 76 до 100	комад говеђег	свега 5 комад кашчице по 2 дин.
од 101 до 150	комад говеђег	свега 6 комад кашчице по 2 дин.
преко 150	комад говеђег	свега 8 комад кашчице по 2 дин.

ГОВЕДА:

до 100	комад говеђег	2 пакла кашчице подељене на 4 дана
од 101—150	„	4 „ 1 дан
од 151—200	„	5 „ 1 „
од 201—250	„	6 „ 1 „
од 251—300	„	7 „ 1 „
од 301—350	„	8 „ 1 „
од 351—400	„	9 „ 1 „
од 401—450	„	10 „ 1 „
од 451—500	„	11 „ 1 „
од 501—550	„	12 „ 1 „
од 551—600	„	13 „ 1 „

ТЕКСТИЛАНА

Фабрично стовариште лепећих и кудељних производа

Дистрибс: БЕОГРАД Фабрика: СЕМЕЉ
Чика Љубина ул. бр. 7. Косовска ул. 6.

Препоручује своје робне трговине стоваришта за шивачинска платна за вунтеферајзе кутнице и кошуљ кабанице: ЦИРАЦ у свима величинама за кош, вагоне, либе, покрете и др. ВЕЛЕЋАЧКЕ ЋЕБЕ за чаршавље, јастуке платнене за чаршаве, Перине, душеке, јорган, стобаљке, пешкире, салвете, кецеље и т. д.

КУЋНЕЊА ПЛАТНА, шифонска, кошуље, салвете, платна и т. д.

Све врсте платна и робе за спаваонице. Кошуље за жене са кројем и без, као и сви други лапуше и кућне производе.

Фабричке цене ЗНАТНО СНИЖЕНЕ.

ЛАБЕНА и КУЋЕЊА ПЛАТНА СУ ИЗ ДОМАЋЕ ФАБРИКЕ.

14486

УГАЉ за ОГРЕВ

Ваша количина прикључног стрпног и до- пошног угља на кабе и централно грејање, чврстог и квадратног по цени и тм:

Стокин угљ ор - - - - Дин. 700 за 1000 кгр.
Шомбрн комади угљ - - Дин. 500 за 1000 кгр.
Ноки словенски угљ - - Дин. 350 за 1000 кгр.
Прокопљски коковски угљ - Дин. 800 за 1000 кгр.
Дрвени угљ - брикет - пругасти Дин. 140 за 100 кгр.

Испоруку сваку количину одмах по телеграфу:

„ЛЕНГЕР“ А. Д.

Београд - Сава. Телефон 20-18.

14485

РЕУМАТИЧАРИ и АСТМАТИЧАРИ!

Ако сте за нарудџбине пратите упутство **сами врсте ревматизма и склероза** најновији препарат

„RADIUM-JODYL“

Професора Dr G. WESSELSKY.

Пропагатор на високом напредовању, које конкурише ра- зитет тако да се може лечити бодрилом, већ су свима на трпљењу пуну ме лекова.

Цена боцици са упутством и налогом Државне Хемијске Лабораторије Дворје Ш.

Добија се у свим апотекама и дрогеријама.

За Зетску Област у заступи Инж. А. Трпчевић, Подгорица.

У местима, где се још нема, обратите се најближем Скла- ном Депозитарнику, који ће добијену пошиљку и упутство **бесплатно.**

Главно Заступништво за целу Југославију:

ПРВА СРПСКА ГЛАВНА ТРГОВИНСКА АГЕНЦИЈА

за ДРЖАВНЕ ЛИФЕРАЦИЈЕ — ЗЕМУН

(Поштански фах 30) 14484

Богат избор најбољих

ПИЈАНИНА и КЛАВИРА

продаје најстарија радња најјефтиније, јер је стварање то властовољ зграде за готово и на отплату.

Л. СОНТАГ

Краљ Петрова ул. бр. 71 (ПРАНЧАР).

14720

ОТАН СА кошом за седење - РАДЊЕНИЦ шкрпа и сламом ат, као новонаново у радњи ВЕЛИКА ЗАЛИХА ГОТОВИХ ПЛЕТЕНИХ Сомборска, Осијек, Земун.

ПРИСПЕЛИ СУ АУТОМОБИЛИ

BUICK, OLDSMOBILE и G. M. C.

ГЕНЕРАЛНОМ ЗАСТУПНИКУ

Велимиру М. Јовановићу

БЕОГРАД

Телефон 27-34

КАНЦЕЛАРИЈА и ГАРАЖА

УГАО ТЕТОВСКЕ 2 и БОСАНСКЕ 54.

14585

ДРЕЗДЕНСКЕ ШТРИКАЋЕ МАШИНЕ
„МЕТЕОР" као и „ЖАКАРД"
Зелени Венац 8
Б. С. Стојановић, Београд
ТЕЛЕФОН 16-77 ТЕЛЕГРАМ „БЕСТА"

Грађевинари,
класични алат и справе куће,
у Београду у палати г. Милетића, Обилићев Венац бр. 6.
правих ИРСКИХ ПЕЋИ
у Београду
ЈЕДИНО

ВИШЕ ЛЕФТИНИХ СТАНОВА

Купујте само
ИРСКЕ ПЕЋИ
„ФРЕМО"
јер су
НАЈБОЉЕ и НАЈЕФТИНИЈЕ
Свако жели газдинска радна продаје „ФРЕМО" пећи, где их нема обратите се на
ФАБРИКУ ПЕЋИ
А. Д. ЗА ТРГОВИНУ И ИНДУСТРИЈУ
БЕОГРАД
Царигродска 23. Телефон 41-30.

Настава
Клуб Х. Кольонић и К. Кулеш
виолине

Кр. Дп. „Друштво
АНГЛО ЈУГОСЛОВЕНСКО
НАФТОВОДНО А. Д.
Тел. 39-01, Тел. 30-69.
БЕОГРАД
Ника Каравиће улица 3.

SHELL
Ради бољег снабдевања путника бензином постављено је
БЕНЗИНСКЕ СТАНИЦЕ
код ПАЛИЋ-кућице
„ Руског Цара
„ Константе
„ Железничке станице
„ „Мостара"
„ „Пожаревца"
„ „код Моравске Слободице"
„ „Сарајевског друма"
„ „Зеленог Венца"
SHELL
Купујући Шел бензин и Шел ауто уље штедите Ваш новац.

20% попуста
ШИВАЋЕ и ШТРИКАЋЕ МАШИНЕ
најновије и најбоље немачке фабрикате
ГРАМОФОНЕ (Грамофоне)
Пошто за мотор остали машинске и грамофонске делове препоручује и врши сва поправке уредно
Стевана А. Пејовића
Београд
Српска бр. 5,
из Прашке Банке.

ВЕЛИКИ ИЗБОР СОБНОГ НАМЕШТАЈА
ПЕТРА ДЕДИЋА, Београд
Телефон 21-83. Кнегиње Зорке бр. 13-а.

МУЗИЧКА КУЋА „ХАРМОНИЈА"
Београд, Краља Милана 43. Тел. 27-48.
Генерално застуство само врхих светских марака
Steinway & Sons
Blüthner
Rönnisch
Ehrbar
Schwechten
Wirth
Rettinger
Hamburger
Stadtmüller
и др.
Велики избор:
Violine, виоле, чела, бесове у жицу и све остале жичане инструменте, хармонике, гитаре, белое марке свих врста. Све врсте инструмената Грамофона и плоча врхих светских и осталих фирми. Стимулиране цене врхих инструмената.
Ценовници бесплатно

САМО 450 ДИН. за 1000 КГ.
ГРАБОВО, БУКОВО и ЦЕРОВО
ШЛЕСКИ УГАЉ и КОКС
САЛОНСКИ БРИКЕТ и ЂУМУР
„ВЕЛЕБИТ" тг. прив., Београд

РАСПРОДАЈА
„MEDICIN ЗДРАВЉАК"
Ул. Краља Ал. бр. 53. и Ул. Сарајевска бр. 28.
Радовану у Параћину.

Помажите домаћу индустрију
ФАБРИКА ТРИКОТАЖЕ „БОРКА"
БАНАТСКА БР. 2. (Дунав)
Има увек на своме стоваришту Васина бр. 25. (до хотел „Империјала") највећи и најлепши избор у свима бојама:
џемпера, пуловера, прслука, жакета и хаљина за даме, господу и децу.
Најлепше вунене кошуље за спортисте.
Врши израде по поруџбини.
Фабричне цене.

ПОШТАРИНА ПЛАЋЕНА У ГОТОВОЈ — БЕОГРАД, ПОНЕДЕЉАК 28. НОВЕМБРА 1938. ГОДИНЕ — ЦЕНА 1 ДИНАР

8369
Г. Николајић Ј. Васић, пенсионер
Народна Банка
БЕОГРАД

ПРАВДА

ПРО 327 — власник и директор МАНОЈЛО М. СОКИЋ — ОДИНА XXII

Г. Бодреро и једно предавање о Далмацији

— Писмо из Сплита —

Пролетњом приликом Далмацију посетиоци је велики број најистакнутијих људи наше политичке и културне средине. Међу њима је било и оних који су се по први пут упознали са Далмацијом, са њеним природним лепотама, са њеним културним и историјским знаменитостима, са њеним привредним могућностима и са њеним потребама. Међу њима је био и један од наших најистакнутијих политичара, који је имао и историјски значај за Далмацију, а то је г. Бодреро. Његово име је у свима крајевима наше државе познато, а нарочито је познато у Далмацији, где је он, као један од најистакнутијих вођа Хрватске сељачке странке, имао велики број присталица. Ја сам, дакле, имао прилику да га упознам у Сплиту, где је он, као један од најистакнутијих вођа Хрватске сељачке странке, имао велики број присталица. Ја сам, дакле, имао прилику да га упознам у Сплиту, где је он, као један од најистакнутијих вођа Хрватске сељачке странке, имао велики број присталица.

Штреземанов декларит

ПАРИЗ — Јагтаји из Берлина да је г. Штреземан одлучио да се повуче из политичког живота, пошто су његово здравствено стање и његова старост онемогућили да и даље обавља своју дужност. Његов наследник је г. Шлезингер, досадашњи министар у Рајху.

Мусолини протерује новинаре

РИМ, 24. новембра. (М. Пат. „Новости"). — У току последњих пет година Италија је ушла у једну нову фазу свога развитка. Њена привредна и финансијска снага порасла је до највећих размера. Њена војна моћ је ојачана до крајњих граница. Њена политичка снага је у сталном порасту. Њен углед у свету је на висини. Њена територија је проширена. Њено становништво је за 4 милиона душа веће. Њена империја је створена. Њена империја је створена. Њена империја је створена.

Као некад у Сибир...

— УРЕДБА О АДМИНИСТРАТИВНОМ КОНФИНИРАЊУ У ИТАЛИЈИ. —

РИМ, 27. новембра. (К. Пат. „Новости"). — Италија је у рату и у миру. Њена држава је у рату и у миру. Њена држава је у рату и у миру. Њена држава

ПОЛИТИЧКЕ ВЕСТИ

Зборови г. Св. Прибићевића

НОВИ САД, 28. — (М. Нов. „Правда“). — Г. Прибићевић је данас дошао у Нови Сад. У 10 и по г. Прибићевић је стигао у Нађлу, одакле ће продужити на трећу изборну, коју је поздравио Ота стрпљиво чекао. Ту је говорио г. Прибићевић. Он је био најпре, рекао је, мислио да ће говорити само у Новом Саду, али сад је сазнао да је и у Сремској Митровици, Шиду и Винковцима. Ово је велика част за њега, али и велика одговорност. Ако је Србин, Хрват или Словенац, он је у Београду, а ако је Србин, Хрват или Словенац, он је у Београду, а ако је Србин, Хрват или Словенац, он је у Београду, а

Др. Милан Јовановић Батут — почасни доктор медицинског факултета

— ГОВОРИ Г. Г. ДР. Ъ. ЈОВАНОВИЋА И ДР. М. ЈОВАНОВИЋА-БАТУТА. — САОПШТЕЊЕ О ИЗБОРУ ГА ПОЧАСНИМ ГРАЂАНИНА СРЕМСКЕ МИТРОВИЦЕ—

Медицински факултет, на свечаној седници од 10. јула ове године, одржаној поводом прославе своје стогодишњице, изабрао је за почасне доктора: г. Милана Јовановића-Батута, бившег министра просвете, и г. Владана Ђорђевића, председника Академије наука. Ово је, без сумње, велика част за нашу земљу, а другим речима признавање рада на напредовању медицинске науке код нас. Ми смо одлучили да ближе проучимо

Лева г. Батут, у седишту г. Батут, десно, г. Јовановић

рад г. Јовановића — Батута, поћи ће т. ј. 23. Милан Ђорђевић већ приликом прве посете Медицинском факултету у Београду, у седишту министра народног здравља г. др. Стојка Милетића, пословаћа са г. Јовановићем. Г. Ђорђевић је, као шефкабинета г. др. Владана Ђорђевића, имао сву силу професорске Универзитетске среће да сарађује са једним од најбољих српских хигијениста, санитетских извештача, статистичара и др.

Ја сам, у својству члана Управног одбора Удружења Српских лекара у Београду, имао прилике да сарађујем са г. Јовановићем-Батутом, као председником Српског Лекарског Друштва.

Ја ћу, дакле, покушати да, колико могућност дозвољава, дам што више података о раду г. Јовановића-Батута, који је, по мојем мишљењу, најзаслужнији за напредак медицинске науке код нас.

Милан Јовановић-Батут рођен је 1. јула 1867. године у Београду. Основну школу и гимназију свршио је у Београду. Медицину је студирао у Београду, Паризу и Монпељеу. Докторирао је у Монпељеу 1892. године. Одмах по повратку у Београд постао је професор Медицинског факултета. Предавао је хигијену, бактериологију, епидемиологију и историју медицине. Године 1895. постао је ванредан, а 1897. редован професор. Године 1900. изабран је за декана Медицинског факултета. Године 1901. постао је ректор Универзитета. Године 1903. постао је министар просвете и црквених послова. Године 1904. постао је министар народног здравља. Године 1905. постао је министар финансија. Године 1906. постао је министар народне привреде. Године 1907. постао је министар грађевина. Године 1908. постао је министар народног здравља. Године 1909. постао је министар финансија. Године 1910. постао је министар народне привреде. Године 1911. постао је министар грађевина. Године 1912. постао је министар народног здравља. Године 1913. постао је министар финансија. Године 1914. постао је министар народне привреде. Године 1915. постао је министар грађевина. Године 1916. постао је министар народног здравља. Године 1917. постао је министар финансија. Године 1918. постао је министар народне привреде. Године 1919. постао је министар грађевина. Године 1920. постао је министар народног здравља. Године 1921. постао је министар финансија. Године 1922. постао је министар народне привреде. Године 1923. постао је министар грађевина. Године 1924. постао је министар народног здравља. Године 1925. постао је министар финансија. Године 1926. постао је министар народне привреде. Године 1927. постао је министар грађевина. Године 1928. постао је министар народног здравља. Године 1929. постао је министар финансија. Године 1930. постао је министар народне привреде. Године 1931. постао је министар грађевина. Године 1932. постао је министар народног здравља.

Скупштина Савеза Ловачких Удружења

— Јуче је изабрана нова управа Савеза на чијој је челу нови председник —

Године 1924. одржан је овде на територији Краљевине Југославије Лучки Лучки Удружења Лучки Савеза, што је управа Савеза протекла прошлих година извршила на задовољство и поносе на свим Лучким Удружења Лучки Савеза. Ја сам у својим годишњим извештајима о њему изнео и приказао за сваку годину рада, а сада ћу само да укратко напоменем, да је Лучки Савез за кратко време постао не само потребан, већ и врло важан фактор у нашем Лучком животу. Лучки Савез је данас у свом раду, а нарочито у свом односу према Лучким Удружења, на високом степену развијености, а Лучки Удружења Лучки Савеза Лучки Удружења Лучки Савеза Лучки Удружења Лучки Савеза

Сарајевска хроника

(Писмо „Правде")

ЗЛЕРНО ВОЋЕ ГЉЕ ЗЛАТЕ ЈУНОЋЕНАЦ

ЖЕНСКИ ШОВЕРИ

СКУПШТИНА „ЕКОНОМСКОГ МЕХАНИЧКОГ ДРУШТВА СРБА ПРАВОСЛАВНИХ"

НОВИ КЛУБОВИ У САРАЈЕВУ

МАЧИЈА ШАПА"

САРАЈЕВСКО ПОЗОРИШТЕ

АКО БОГ ХОЋЕ

Тада ми и Бајдо чекасте и као живите сте се растају после ту:

— Бог дао срећно путу!

— Сутра, сутра! одговори Петровићева Уланка и гостима. Чујте:

Опет гадарска песма

— Ако Бог хоће!

Петровићеви се тај чисти гадарски

— Господо, тако Бог, ако нечему за сутра у 10 сати сте ви на вама. Хоћемо ја и гостиња у 6 сати и ствари на стоје нашта молимо и Бог.

Опет гачи гадарски

— Ако Бог хоће! дао Бе вам! т. Пан сутра!

А Бајдо наглашо:

— Сви смо у Божјим рукови, а сви нисмо једнако знања на Божје воље.

Ово Петровићеви чудно звуче јако изговорен, да се Бог чини у вантаке послове. Он је рационалистичан човек, да не ни о каквом натприродном бићу, па ће ни о Богу, а камоли о њему који ће дирекцији тог „Карпатина".

Сутра дан ово порче Бајдо добије такво

— Пријатељу утрпе!

Шта се дешавало?

Бајдо дође сати на овогодишњу вашару Петровићеви, а они стајаху на вратима. „Ево ти ја!". И тамо да стуби ноге на степенице и ту — напољ, напољу! — тако на ње. Петровићеви стајаху као да ће ће Бог чудо с неба.

— Куда сам ја стигао у бедлаку, прича Бајдо, — ништа ја нисам сам! Пошетао, увидио ја у сали за свадарење. На дирекцији матчер ту плаче нешто је тако Петровићеви, а ја ништа не знам. Шта ће, ја ћутим. Ништа, ја ћутим, ја ћутим, ја ћутим. У вашару ја ћутим. Ја ћутим. Ја ћутим.

ДАНАС У КОЛОСЕУМУ
5. И ПОСЛЕДЊИ ДАН
МАНЕВАР ЉУБАВИ
дражесна комедија у 6 духовитих чинова, проткана дивним љубавним и војничким маневрима, коју је публика примила са општим одушевљењем.
У главној улози: ХАРИ ЛИТКЕ—ОЛГА ЧЕХОВА

Београдски живот

Народно Позориште: [illegible]
Музеји: [illegible]
Биоскопи: [illegible]

ДНЕВНЕ ВЕСТИ

Београдска Трговачка Омладина приредиће је ових дана добротворну и забавну

Београдска Трговачка Омладина приредиће је ових дана, поводом у. Сабора, Црквени концерт, а затим и Свечану Академију. Програм ових манифестација биће накнадно објављен.

Нова телефонска линија

Министарство поште и телеграфа пренело је у градјанима пријатан изненадјење, што је ових дана пуштена у саобраћај нова телефонска линија: Београд — Сарајево — Мостар — Сплит, Дубровник, Пит — Шибеник — Сплит, Сиња — Сплит, Сиња — Книн на Книн и Сиња — Врлика.

Пословни извештај Трговачке Коморе

Трговачка Комора у Београду саставила је свој пословни извештај за прошлу годину. Из њега се види, да је пословање Коморе у прошлој години било веома живахно. Поводом тога, Комора је, као и у прошлој години, дала своје мишљење по 21 предлогу закона, уредби и правилника, а поред тога, Комора је дала своје мишљење по 21 предлогу закона, уредби и правилника по Решењу Министарства Трговине и Индустрије, а по захтеву Министарства Финансија 4 предлога закона.

Пословни извештај Радничке Коморе

Управни одбор Радничке коморе поднео је Скупштини Коморе, на којој је поднесен извештај о раду Коморе у прошлој години. Из овог извештаја се види, да је Комора у прошлој години дала 21 мишљење по предлозима закона и уредби, а поред тога Комора је дала своје мишљење по 4 предлога закона по захтеву Министарства Финансија.

Скупштина Средњошколске Матице

У среду је одржана редовна годишња скупштина Средњошколске Матице. Скупштина је отворена у 17 часова. Председник Матице Ђ. Ђ. Томић прочитао је извештај о раду Матице за прошлу годину. Из њега се види да је Матица имала 2 одбора, 2 подружине и 2 представништва. Ове године Матица је

Роман „Правде"

Витез Пардајан

— Роман МИШЕЛА ЗЕВАКО —

(Наставак)

ШТА СВЕТ ЗАНИМА

Аласинчки јапански тројани

У Средњевеку Аласинчани Јапанци воде ратове са суседима. Ратовали су и са Јапанцима који су живели у Кореји. Ратовали су и са Кинезима. Ратовали су и са Монголима. Ратовали су и са Португалцима. Ратовали су и са Холанђанима. Ратовали су и са Енглезима. Ратовали су и са Американцима. Ратовали су и са Русима. Ратовали су и са Немцима. Ратовали су и са Француском. Ратовали су и са Италијанима. Ратовали су и са Шпанцима. Ратовали су и са Португалцима. Ратовали су и са Холанђанима. Ратовали су и са Енглезима. Ратовали су и са Американцима. Ратовали су и са Русима. Ратовали су и са Немцима. Ратовали су и са Француском. Ратовали су и са Италијанима. Ратовали су и са Шпанцима.

Најскупља књига у америчком потпредседника

Књига најскупља књига у Сједињеним Државама је књига која је написана о америчким потпредседницима. Ова књига је написана о америчким потпредседницима. Ова књига је написана о америчким потпредседницима. Ова књига је написана о америчким потпредседницима. Ова књига је написана о америчким потпредседницима. Ова књига је написана о америчким потпредседницима. Ова књига је написана о америчким потпредседницима. Ова књига је написана о америчким потпредседницима. Ова књига је написана о америчким потпредседницима.

Колико интереса осећају годишњи председници

На годишњем председничком [illegible] Сједињених Држава, у Француској се [illegible] Француској. Ово је [illegible] Француској. Ово је [illegible] Француској. Ово је [illegible] Француској. Ово је [illegible] Француској. Ово је [illegible] Француској. Ово је [illegible] Француској. Ово је [illegible] Француској. Ово је [illegible] Француској.

ЗА НАШУ ДЕЦУ

Нова загонетка г-ђици Љубици Пајсијевићи

Пред сном, чим сам отишао до сад обавити, пољубио сам тајно дражице за загонетку г-ђици Љубици Пајсијевићи, Сечи, уза и сестрици.

Вукашин Д. Бошковић, уч. 3. раз. гимназије (Нишавска).

Драгутин Гајтановић, уч. 3. раз. гимназије (Нишавска).

Никола Филиповић, уч. 3. раз. гимназије (Нишавска).

Милорад Аћимић, уч. 3. раз. гимназије (Нишавска).

Одговор

Свете Писмо каже да треба руке на груди да имо кад чини дела, т. ј. да добровољно стоја треба чинити дакле дела, а не да чинимо дела кад нам се [illegible] Ако [illegible] Ако [illegible] Ако

НОВЕЛА „ПРАВДЕ"

Наполети сиротог Корада

Матеја де Ујмагуре —

Тек што Торквемада не Кандељоре де-ла-прокоренице опет стварнодушне порушили Сарлеон, чувши ову ли да га прошли и грдне ли и дане ли ноћи, ја сам, ја, ја, ја

ЗА ЗИМСКУ СЕЗОНУ

Најбоље ће те подмирити Ваше потребе у

мантловима, зимским капутима, оделима

деч. капутићима и Т. Д.

У великом стоваришту готовог одела

Лоренца и Трбојевића

Београд — до Народног Позоришта — Васина бр. 2.

Цене су невероватно спуштене услед рашчишћавања лагера.

ДА ВАШИ ЗУБИ БУДУ БЕЛИ И ЗДРАВИ УПОТРЕБЉАВАЈТЕ

SERODENT

СПЕЦ. ПРАШАК И ВОДА ЗА ЗУБЕ

CLERMONT & E. FOUET, GENÈVE

ДОБИВЕНО ЗЛАТНИМ МЕДАЉАМА

MARQUE DÉPOSÉE

Производ је заштићен законом

За славе, свадбе и весеља

Пријатељима кућа свим и свакојаким [illegible]

КОСТЕ МАЛУШЕВИЋА

Краља Милана 53 у кући Косте Кнежевића [illegible]

Грађевинари,

власници кућа и старих кућа,

у Вашем је интересу да, кад год што купите на какву већ ако другом месту, дођете и прегледате најпре и **једино** стоваралиште

правих српских цигли

које се налази у **Београду** у **палати г. Илијатића, Соколићева Венац бр. 6.**

Ту ћете наћи, не само [illegible]

најбољу уз **најдостојнију** цену.

Јавна захвалност.

Ја, Ђ. М. МАРКОВИЋ

Чорбаџија 34 [illegible]

Зајмовеш!

„Унион" К. Д.

Купиш кућу

„Унион" К. Д.

Вашу кућу

„Унион" К. Д.

Објава

[illegible]

РАСПРОДАЈА

[illegible]

„MEDICIN ЗДРАВЉАК"

[illegible]

ВЕЛИКИ ИЗБОР МОДЕРНИХ ОБУЋА

Препоручује обућарска радња

МИЛОША САВИЋА

Купци плаћева

Аване Српске Земљорадничке Банке

Милорада Стефановића, адвоката,

Помажите домаћу индустрију

ФАБРИКА ТРИКОТАЖЕ „БОРКА"

БАНАТСКА БР- 2. (Дунав)

Има увек на своме стоваришту Васина бр. 25. (до хотел „ Млерија") највећи и најлепши избор у свима бојама:

џемпера, пуловера, прслука, јакета и хаљина за даме, господу и децу.

Најлепше вунене кошуље за спортисте.

Врши израде по поруџбини.

Фабричне цене.

ЈУГОСЛОВЕНСКА ПОЛИТИЧКА И ЛИСТОВНА

БЕОГРАД, УТОРАК 23. НОВЕМБРА 1926. ГОДИНЕ

ЦЕНА 1 ДИНАР

ПРАВДА

Број 328

Г. Николаје Ј. Васић, пензионер
Народна Банка
БЕОГРАД

ИЗДАВАЧ И ДИРЕКТОР
МАНОЈЛО М. СОНИЋ

ОДГОВОРНИК: Коча Мандрапа 12 Иванка пантелић
и Крањевић СХС 30 дин. за иностранство 50 дин.
ТЕЛЕФОНИ: Цетиња: 12 и 13.

ГОДИНА XXII

Г. Радић у држави

Г. Стјепан Радић предао је ових дана радне своје списе радикала на реконструкцији. Говорило се тражења пред поласком у реконструкцију државотворца, да ће у влади имати једно од најтежих места, једно од најтежих дела рада и потпорни правац, и од једног и другог зависиће и његов успех. Сада, међутим, зна се већ тачан распоред министарских места и сигурно је да ће Радић у влади имати само једно министарство, и то министарство грађевина. Ово је, г. Радић је одлучио без икаквих разлога, и ако је само мало знао о томе у каквом је положају земља природне. Шесто реконструкционо питање је, можда, једно од најтежих и најважнијих, а министарство грађевина једно од најмањих. Ако је г. Радић, дакле, хтео да буде у влади и да управља, онда је морао да тражи једно од најважнијих министарстава, а не једно од најмањих. Шесто реконструкционо питање је, можда, једно од најтежих и најважнијих, а министарство грађевина једно од најмањих. Ако је г. Радић, дакле, хтео да буде у влади и да управља, онда је морао да тражи једно од најважнијих министарстава, а не једно од најмањих. Шесто реконструкционо питање је, можда, једно од најтежих и најважнијих, а министарство грађевина једно од најмањих. Ако је г. Радић, дакле, хтео да буде у влади и да управља, онда је морао да тражи једно од најважнијих министарстава, а не једно од најмањих. Шесто реконструкционо питање је, можда, једно од најтежих и најважнијих, а министарство грађевина једно од најмањих. Ако је г. Радић, дакле, хтео да буде у влади и да управља, онда је морао да тражи једно од најважнијих министарстава, а не једно од најмањих.

Фашисти траже Сирију

— АКО СЕ ИТАЛИЈИ НЕ БУДУ ДАЛА НОВА ПОЉА КОЛОНИЈАЛНЕ ЕКСПАНЗИЈЕ, ПРОГОВОРИЋЕ ТОПОВИ —

РИМ, 23. — (Б. Пик. „Правда"). — Фашистичка штампа почиње да износи отворено захтеве Италије за мандатом над Сиријом. Ако Француска не буде хтела да да Италији мандат над Сиријом, онда ће Италија морати да употреби силу.

Рудари су побеђени

— Г.Д. СЕКРЕТАР РУДАРСКИХ РАДНИКА ЖЕЛИ ДА СЕ ПРЕГОВАРА САМО ПОД УСЛОВИМА КОЈИМА ЈЕ ПОЧЕО —

БЕОГРАД, 23. — (Б. Пик. „Правда"). — Главни секретар Савеза Рударских Радника Г. Ђорђе Јовановић је синоћ говорио на једном састанку радника, на коме је изнео истину о целом досадашњем току штрајка.

— Пошто се, данима већ, налазимо у пасивној ситуацији, ја сам сматрао за потребно да изнесем пред вас целу ствар, како би сви могли да знају, у каквом се положају налазимо. Ја ћу вам изнети све оно што је до сада било познато, а ви ћете онда моћи да закључите у каквој се ми ствари налазимо.

Мусолини о своме режиму

— ПРЕЛАЗ НА СИСТЕМ ПАРЛАМЕНТА ПРОФЕСИОНАЛНИХ ДЕЛЕГАТА. — О ОДНОСИМА С ЕНГЛЕСКОМ —

РИМ, 23. (Ц. пол. „Правда"). — Отварајући у данашњи понедељак парламент, Мусолини је одржао говор, у коме је изнео политичке прилике у Италији. Говор је трајао више од два часа. Мусолини је говорио о свима питањима, која су од фашистичке револуције наовамо, па све до данашњих дана, па је говорио и о будућности. Говор је изазвао велико одушевљење.

— Нема ни једног питања, које ја нисам разматрао, — рекао је Мусолини, — и које нисам решио. Ја сам, дакле, у стању да одговорим на сва питања, која ће ми бити постављена. Ја ћу вам изнети све што је до сада било познато, а ви ћете онда моћи да закључите у каквом се ми ствари налазимо. Ја ћу вам изнети све оно што је до сада било познато, а ви ћете онда моћи да закључите у каквом се ми ствари налазимо.

У даљем току говора, Мусолини је нарочито истакао све оне успехе, које је постигла фашиста. Нарочито је он истакао успехе у финансијској политици. Мусолини је изнео податке, који показују да је за последње две године дошло до великог повећања производње у индустрији, у трговини и у пољопривреди. Мусолини је нарочито истакао да је за последње две године дошло до великог повећања производње у индустрији, у трговини и у пољопривреди. Мусолини је нарочито истакао да је за последње две године дошло до великог повећања производње у индустрији, у трговини и у пољопривреди.

Мусолини је говорио и о односима Италије и Француске. Мусолини је нарочито истакао да је за последње две године дошло до великог повећања производње у индустрији, у трговини и у пољопривреди. Мусолини је нарочито истакао да је за последње две године дошло до великог повећања производње у индустрији, у трговини и у пољопривреди.

ОДАСВУД

У Норвешку не иде ни Бел...а

Из Норвешке је дошао одговор да Белгија не може послати своје представнике на Лигину скупштину.

Зар нас нема у Норвешкој, а нашој слици нису потребни Норвежани?

Иду дани у њихову...

Један конгрес за просвећивање женског пола у Сенегалу, тврде људи који су у Француској отишли, са циљем да се фотографишу, на неки начин, за Божић.

— Шта мислиш, Перо, зашто ће Француске жене фотографисати кад у Њу...

Румунски краљ се опоравља

БУКУРЕШТ, 23. новембра. — (Б. Пик. „Правда"). — Како се саопштава, стање краља Фердинанда је задовољавајуће. Краљ ће сам издати разни наређења.

Јапански цар на самрти

ПАРИЗ. — Листови јављају из Токија да се сматрају најгора за живот јапанског цара Јошихита.

Краљица Марија регент

ПАРИЗ, 23. (б. пол. „Правда"). — Јављају из Лондона да је краљица „Дејли Мејл" интервјуисао краљ Александар. Краљ Александар је изјавио да је краљица регент.

БУКУРЕШТ, 24. новембра. — (Б. Пик. „Правда"). — Службено се да министар двора Мирчески одлази у иностранство, да би се консултовао са краљицом Маријом. Сматра се да ће краљица Марија бити регент.

Г-ђа Зденка Зика

Зденка Зика при јучерашњем пливању у Дунаву

Пљачке Гавриловића

ПАРИЗ, 28. (б. пол. „Правда"). — Данас је почело саслушање оптуженог „Пера Жегрског" Гаврила Гавриловића, којег ће данашње саслушање трајати. Пера Гавриловић је оптужен за пљачке, које је извршио у Француској, Белгији и Немачкој.

Пљачке аеланог стања у Добруџи

БУКУРЕШТ, 28. новембра. — (Б. Пик. „Правда"). — На предлог војних власти Министарски Савет одлучио је да се опсадно ратно стање у Добруџи укине. Ово је учињено због тога, што је спокојство, у свима крајевима земље, у потпуности обезбеђено.

СИТУАЦИЈА

Краљ је примио јуче г. Пашића

— АУДИЈЕНЦИЈА ТРАЈАЛА ДУГО. ПРЕ СТРАНКЕ ЈЕ ТРАЈАЛА ЈЕДАН САТ. —

Из В. Краља причају је ући у кабинет г. Пашића у аудијенцији. У аудијенцији је и г. Пашић остао један сат и пет минута.

На изласку из В. Краља рекао је новинарима да му је Краљ саопштио:

— Нисам примио ни вође, да ја не говорио нисам о томе, већ сам говорио у Загребу.

— Дали можемо ово нама казати као изјаву.

Г. Пашићева пратилница у телеграфској агенцији саопштила је да нема ништа потпуно изјаву. Разговарао је само са Краљем. Краљ је изјавио да ће у најкраћем времену позвати на консултацију и председнике осталих странака (Радића, Давидовића и Јеремића) ради стварања кабинета.

Г. Пашићев је, као су свиђа тврдили његови пријатељи, говорио о свему томе у тону свеје одговорности.

Хоће ли имати какво одјека ова аудијенција г. Пашића, није било могуће утврдити. Једно је сад то што је Краљ примио. Не свечаним каквим обавештењем преко ње ући ће Краљ, можда дуже времена, на то ни сам Краљ не зна, већ ће консултације и прави комбинације. Није искључено, међутим, да комбинације почну одмах.

Говорили су, да ће г. Давидовић предложити Краљу, да он, као председник бити, само се још нема тачно нрема.

Г. Радићева мајка, која данас слави крсно име, била је у Краља на честитању. Радићеву страну.

Очекивало је г. Радић код куће на Јовати да прими сад пратилница Радићева да истакнемо у обрађеном облику — стварно и рационалну страну. Он дакле — на свој — и на његовој је страни — да ће ствари ако ће бити изнесене у Уједињеву!

Њима, међу поносима, г. Радић је дао упутства да ће ствари изнесе за ће у Сеоској примио у аудијенцији г. Пашића. Шта је којим тим краљем опатио.

РАЗГОВОР ГЕНЕРАЛА ЋИЛАСА И НОВИНАРА

Кад је дуг и 1 час саопштио за председништво влади, г. Пашић је крајно кренуо из палату заједно са г. Ђилас.

Ђилас је у разговору са новинарима рекао: Ја сам у Загребу, а не Уједињеву да ће ствари у Србији.

— Шта си ти радио за председника владе?

— Шта ја нисам радио за председника владе? — Пашић, а не ја.

— Шта ће ствари, да сам ја председник владе?

— Ништа ја нисам радио за г. Уједињеву свиђа се.

РАДОЊИЋ КОД УЗУНОВИЋА

Председник финансијског одбора г. др. Јован Радоњић посетио је јуче ујутро председника владе г. Узуновића и са њим разговарао о раду финансијског одбора.

В. ЈАНКОВИЋ КОД УЗУНОВИЋА

Г. др. В. Јанковић је био јуче после подне код г. Узуновића и одмах после тога отишао код г. Пашића.

В. РАДИЋ КОД УЗУНОВИЋА

Г. Павле Радић је синоћ у 6 ч. разговарао са председником владе шта ће ствари рећи.

КУЋАНЏИЈЕ У БИТОЉУ

Г. др. Кумануди путује 2. ов. м. у Битољ на прославу г. Трајковића, где ће говорити народни посланик свој списак у Нар. Скупштини. Г. Кумануди остаје у Битољу до 6. ов. м.

АНКЕТНИ ОДБОР

Седници Анкетног Одбора заказана је за 5. новембра због одлива чланова са у Београду.

ХРВАТСКИ ФЕДЕРАЛИСТИ О СВЕЛА СМИЊ ИЗБОРИМА

ЗАГРЕБ, 30. (1. ов. Пресја). — Хрватски сељачки федералистички странка је данас синоћ одржала скуп на ком је говорио Народни посланик Хрватске сељачке демократске странке Стјепан Радић. Говорио је о изборима и о свему што је у вези са изборима. Обећавао је да ће ствари ићи у корист Хрватске, а у обрађеном облику — стварно и рационалну страну. Он дакле — на свој — и на његовој је страни — да ће ствари ићи у корист Хрватске. У свом говору каже да је Хрватској потребно уједињење свих хрватских странака у једну странку, а нарочито федералистичке Хрватске сељачке демократске странке.

Након синоћњег скупштине у свему што је рекао г. Радић да ће ствари ићи у корист Хрватске. Сад ће ствари ићи у корист Хрватске. У свом говору каже да је Хрватској потребно уједињење свих хрватских странака у једну странку, а нарочито федералистичке Хрватске сељачке демократске странке.

Нова побуна у Арбанији

ВИЛАНО, 29. новембра. — (Б. Нове-ја). — Корцове је ни са Скопља, да је већ Пуна јуноа од Скод-ра буквице ова устанка и трсти за престо ову Сокаре са Тиранов. 250 лица ранка опколио је против устанка.

Планови Мусолинија

ПАРИЗ 29. новембра. — (М. Нов. Правда). — Мусолини је израдио планове нових летова и полетних. Ратификује је у пролеће са свима Србије и Бугарске, нарочито Турску. Авиогона „Југословенски" чиме је не мирје, да би Балкан остао Балкан и сам Хрвати.

Прослава на Рујеви

РИЈЕКА, 29. новембра. — (М. Нов. „Правда"). — У среду прош. децембра на сам патрон ског удружења Србо. Хрватске Сокола. Прослава је одржана у свечаној дворани у грађевинској згради. Присуствовало је велико мноштво публике. У комисији за ову прославу прошао.

Радић тражи стављање под суд г. г. Н. Пашића, В. Јанковића, Којића и М. Стојадиновића

ЗАГРЕБ, 28. (1. ов. „Правда"). — Сутрашња „Хрватска Држава" доноси говор Стјепана Радића, који је он одржао у среду на скупштини Хрватске сељачке демократске странке. Говор је одржао пред 20 хиљада људи. Говорио је скоро 3 сата. Говор је почео у 6 сати по подне. Говорио је до 9 сати. Говор је био врло оштар. Нарочито је оштро напао Пашића, Јанковића, Којића и Стојадиновића. Говор је изазвао велико одушевљење. Говор је прекидан бурним одобравањем. Говор је завршен у 9 сати. Говор је изазвао велико одушевљење. Говор је прекидан бурним одобравањем. Говор је завршен у 9 сати.

Анкетни Одбор имао је дати свој извештај 27 новембра. А тај дан није се састао. Одбор је дао рок новембра. Анкетни Одбор је одложио за 29 нов. Анкетни Одбор је скоро, да се подигне извештај одложи за 10 дана, јер је Анкетни Одбор Радић Пашића добио нешто документа, да се тај материјал није могао још нам пристићи. Шефови краја су у Анкетни Одбор. Краљ је дао сагласност на оставке Н. Сувакотине буде 29 нов. Г. Узуновић је био против тога, да је Краљ прихвати оставке на 29 нов. Г. Узуновић је био против тога, да је Краљ прихвати оставке на 29 нов. Г. Узуновић је био против тога, да је Краљ прихвати оставке на 29 нов. Г. Узуновић је био против тога, да је Краљ прихвати оставке на 29 нов.

Ово је дана народни, правилно коју изјаснити 10-дневни рок Анкети, већ тог материјала. Г. Узуновић је Краљ Пашића (Јанковић) конечно изјаснити) и коначни предлог. Радића је дата слика у сазивању ова је чудно дана закључак у случају Пашића као не. ХСС стоји на становишту, да су дошли о криминалних министара др. Вл. Јанковића, Којића и др. Стојадиновића толико је ово, да колико за собом и привлачи и не чини ништа, већ само констатује.

Г. Узуновић је сутрашња се састао са г. Пашићем.

Данас је синоћ одржан састанак Клуба ХСС. Састанак је трајао 3 сата. Говорио је г. Радић. Говорио је о свему што је у вези са изборима. Говорио је о свему што је у вези са изборима. Говорио је о свему што је у вези са изборима. Говорио је о свему што је у вези са изборима.

Око сазива радикалног клуба

ИЗЈАВА В. МИХАЈЛОВИЋА

Подпредседник радикалног клуба г. Живојин Михајловић био је данас код г. Пашића. Ово је његова прва посета г. Узуновића. О чем говори посета разговор је г. Михајловић саопштио новинарима:

— Говорили смо о сазиву клуба. Сутра ћемо са г. Пашићем утврдити тачан састанак. Тешко је г. Михајловић се тако рекао.

Г. УЗУНОВИЋ О Г. ПАШИЋЕВОЈ АУДИЈЕНЦИЈИ

Синоћ у 9 сати, када је на председништво влади, г. Узуновић, примио је новинаре и изјавио им:

— Јесте, Пашић је био, али је ништа био.

— Хоћеш ли ти бити г. Пашић Михајловић?

— Говорили смо о сазиву клуба. Сутра.

Унос италијанског злата

СУШАК, 29. новембра. — (М. Новости „Правда"). — Данас је овде пристигао један воз са 2 милиона лира. Ово је већ други воз. Пошиљке су упућене у Београд.

„Требиња" орган Шевалин

ПРАГ, 29. нов. — (Б. Нов. „Правда"). — Објављен „Требиње", који је до сад излазио као орган министарства спољних послова, прелази у орган министарства унутрашњих послова и ће орган ушајући г. Шевалин и немилосрдно обрачунавати са свима који су земљеделачка странка и Шандарова странка. Ово је први службени орган који ће изаћи под новим уредништвом.

Погреб Јовина Живојиновића

ВОЊИ САД, 29. новембра. — (М. Нов. „Правда"). — Данас је свечано сахрањен Јовин Живојиновић, пронесен је кроз главне улице, испраћен је великим мноштвом народа. Поворка, која је била дуга 2 километра, била је састављена од посланика Америчког конгреса, сенатора, свих општинских власти, свих удружења „Новог", почасне чете 2. пешадијског пука, која је отворила број и свих осталих. Пре Мајском Споменик свих је ради погреба, са свима је ради погреба, са свима је ради погреба, са свима је ради погреба, са свима је ради погреба.

УНИОН
ЧОКОЛАДА
КАКАО
БОНБОНИ

После педесет година хуманог рада у народу, Православни Крст је успео да подигне свој велелепни дом

— СТРУЧНА КОМИСИЈА ИЗВРШИЛА ЈЕ ЈУЧЕ ПРИЈЕМ ЗГРАДЕ. —

Нов Дом Црвеног Крста у Београду

Пораз побуњеника у Албанији

СКАДАР, 29. новембра. — Владине трупе разтурале су побуњенике у области Пука и пребациле их преко Дрима. Главно место Пука већ је у рукама побуњеника. Главну улогу у разтурању побуњеничке војске имале.

Нова грчка влада

АТИНА, 29. новембра. (Б. Извештај „Правде“). — Пошто су иступили из међу партија владини, образује се коалициона влада, у којој ће ући умерена либерални венизелисти и антивенизелисти. Нова Влада ће положити заклетву у четвртак. Предсједник министара ће бити Романос или Трикупис-Јанис.

Оставка гувернера Рима

ПАРИЗ, 29. ов. — Листови јављају из Рима, да је гувернер Рима, поднео оставку из непознатих разлога.

ПАРИЗ, 29. новембра. — (Авала) — Јављају из Рима, да је Муссолини примио оставку гувернера Рима.

Одбориште „Српске Мајке“

Јуче је одбор отворио је у Мошвиној Великој улици број 66 одбориште „Српске Мајке“, које ће примати децу на чување за време од 2—16 часова, а то док мајке раде у сировинским чионицама.

Прошли годину обратили смо пажњу на чињеницу, да одбориште „Српске Мајке“ са задатком да чува сиротиње за време док мајке раде сировине не одговара. Прошли смо и Даринкој Дрљевић, да сиротиња чланица, која је дошла у одбориште да остави своју децу, не буде принуђена да плаћа чување. Прво је требало наћи средстве за набавку намештаја, рубља, посуђа и за остале потребе, а онда и за плаћање чувалица. Зато се управа обратила за помоћ приватним сировинским чионицама, које су одговориле помоћи, давањем, ако не новца, а оно бар сировина, које ће моћи продати. Комора, и добрим људима, који су одговорили на позив управе. Тако је управа добила до 25.000 динара, а требало је свега 20.000. Из изванредне благодати коју је министарство народног здравља показало нашој установи, добили смо 10.000 динара. Радовима Комора, и ако је још далеко до завршетка, ипак је толико напредовала, да ће моћи примити у своје зидове прве сиротиње. Ми изражавамо благодарност и за ову помоћ, а исто тако и за даље. Б. Ђурђевић, Ђ. Јовановић, Ј. Јовић, Ђ. Ђ. Ђорђевић, Ђ. Ђ. Ђорђевић, Ђ. Ђ. Ђорђев

Осуда г. Милана Ерчића, адвоката, у Лозани

Синоћ је покушао студент г. Милан Михаиловић да убије г-ју Косару Видаковић у хотел „Москви“

— Ударио је ножем три пута и тешко повредио. —

Синоћ око 7 часова у хотел „Москви“ ушао је један младић, који је убрзо затим изашао из хотела, а за њим је изашао један полицијски агент. Младић је ушао у хотел „Москву“ и покушао да убије г-ју Косару Видаковић. Он је ударио ножем три пута и тешко повредио. Ово је учинио студент г. Милан Михаиловић, који

Од данас
Изненада!

У КОЛОСЕУМУ
Гостујемо ми:

ПАТ и ПАТАШОН
ЦИРКУС

Од данас
Неочекивано!

у свом најновијем, најбољем и најдуготрајнијем филму, који је снрда тек је њих произвођач наимено праву буру од смеха

Необични успеси комедијаша у 7 проналазних чинова, пре боли један од другога

Ми ПАТ и ПАТАШОН као сопственици циркуса, виртуози, иконтери, отишли смо и спрта, сабласти и т. д. решили смо да ово се два пута насмејане више него што сте се до сад дуварно смејали. Дакле до виђења у БИОСКОП КОЛОСЕУМ!

Београдски живот

Народно Позориште (20) „Јама".
Данас: 1934. 1934. год.
Народна Опера (18.30) Г. гг. Видоја Божић, Јосип Гостић, Милан Јовановић, Милан Јовановић и Јосип Гостић.
Народна Опера (18.30) Г. гг. Видоја Божић, Јосип Гостић, Милан Јовановић, Милан Јовановић и Јосип Гостић.
Позоришна Кућа (20) „Јама".
Позоришна Кућа (20) „Јама".
Позоришна Кућа (20) „Јама".

Класна Лутрија

— Државна лутрија главна количина ДРАГ. Р. КОЛАНДЖИЋА — БЕОГРАД
са сигурношћу извлачења највећих добитака 5. класе 12. коло. —

Роман „Правде"

Витез Пардајан

— Роман МИШЕЛА ЗЕВАКО —

(Наставак)

— Шта хоће? Зове да ме одведе у суд због увреде? Зовите Лошића одмах!

И Лоша стиже. У ходнику, где лакеји још чекају свог господара, оборе се и ове двојице Пардајана. О, како ова рат... — Ја сам, господине, ја сам, — бе ја сам, — ја сам, — ја сам, —

НОВЕЛА „ПРАВДЕ"

Трећи камен

— К. Ж. Мато —

Шта ви то причате, Одете! Зашто ви ово причате?

— Ја Вама нећу ништа сакрити ни ја ћу вам рећи све, али ћу вам рећи и истину. Молићу Николија Осмог да ми опрости што ћу Вам открити ову тајну, која ће ваше срце ранити.

и тре ча ово ће ми причати млада госпођа од младих двадесет и девет година, а ја сам већ имао преко педесет година, и ја сам већ прошао кроз многе животне борбе, искушења и патње и већ сам био изградио карактер у коме је било доста од тога да је умешано.

Данас је Матеја Матејев Ђорђевић, а ја сам Одете Ђорђевић. Ја сам Матејева жена. Ја сам Матејева жена, али ја нисам увек била Матејева жена. Ја сам била Одета Ђорђевић, а Матеја Ђорђевић је био само један обичан чиновник. Ја сам била Одета Ђорђевић, а Матеја Ђорђевић је био само један обичан чиновник. Ја сам била Одета Ђорђевић, а Матеја Ђорђевић је био само један обичан чиновник. Ја сам била Одета Ђорђевић, а Матеја Ђорђевић је био само један обичан чиновник.

Пред инвентаром НЕВЕРОВАТНО ЈЕВТИНЕ ЦЕНЕ

Штофа, Велур-де-лена, Силкасина свиленог и вунсног и караваша
Мушког штофа за зимске капуте и одела и осталих артикала

БРАЋА Х. ГАБАЈ код „КРУНЕ“

Кнез Михајлова ул. бр. 33. БЕОГРАД Телефон 23-22

Извештавају П. муштерије да ће продавати велике партије зимске робе са 40-50% јефтиније

Препоручујемо п. муштеријама да у њиховом сопственом интересу прегледају наше огромно стовариште и увере се о истинитости наших јефтиних цена.

Преглед робе слободан, без обавезе на куповину.

Белур де лен чисте вунене 140 см. ш. . . . 120 дин. мет.
Свилени силкасин за мантлове и капуте . . . 230 „ „
Чисто вунени штоф у разним бојама . . . 30 „ „
Двоструки поплун 100 см. ширине . . . 35 „ „
Тешка чиста сукна . . . 60 „ „

Луте Скотске за мантлове и капуте . . . 180 дин. мет.
Кадифа за капуте и мантлове 130 см. ш. . . . 120 „ „
Сомот Велвет енглески у разним бојама . . . 40 „ „
Кожиц-Пелиз . . . 50 „ „
Тежак креп-де-шин . . . 100 „ „

МУШКИ ШТОФОВИ

Мушки енглески штофови . . . 200, 180, 160, 150, 140, 130, 120, 100, 90, 80, 70, 60, 50 дин. мет.
Енглески дуби штоф за мушке рајсфал капуте од цене . . . 200, 180, 160, 150, 140, 130, 120, 100, 90, 80, 70, 60, 50 дин. мет.
Комплетан шутер . . . 1500, 1400, 1300, 1200, 1100, 1000, 900, 800, 700, 600, 500 дин.

ФРАНЦУСКИ ЖЕНСКИ ШТОФОВИ

Женски штофови најмодернијих тканина за хаљине, костиме и мантлове цене: 200, 180, 160, 150, 140, 130, 120, 100, 90, 80, 70, 60, 50, 40, 30 дин. мет.

Свила за мантлове . . . 100 дин. мет.
Креп-де-шин . . . 35 дин. мет.
Платно . . . 15 дин. мет.
Платно за девојачку спрему . . . 12 дин. мет.
Спал батист . . . 10 дин. мет.

Преосталих реслова разних артикала по невероватно ниским ценама.

ЗЕЛЕНГОРСКО ПЛАНИНАРСКО ДРУШТВО

Ј-р ДРАГ. Т. ЦВИЈОВИЋЕВИЋ

Специјалиста за СИФИЛИС, болести кожа и полних органа.

Прима од 9—12 и 2—5 часова.

Адвокат Милосављевић Драгиша

Краља Милана бр. 71.

МЛАДОСТ ЉУДОСТ

„ТОРЗУ“
„Санитас“, Београд

Зајмове!!!

Без ограничења на сигурне хипотеке, по најповољнијим условима.

„Унион“ К. Д.

Купци куће

Без посредника, могу врло добро зарадити, ако се обрате на

„Унион“ К. Д.

Вашу кућу

Без посредника, врло брзо и повољно продаћете ако се обратите на

„Унион“ К. Д.

Гвозд. Ивану Хаџовски

Судимовића улица бр. 31.

О спасоносном средству „Куражелина“ сам се већ уверио, те ми свакодневно 10 комада, како бих и друге људе и пријатеље могао упознати са дејством другога. Живот вредности, који нам пружа, неумерености, и обећавајући, да Вам пошаљем још „Куражелина“ дати и жалити.

Београд, Сењачка.

Примио сам тражено
Цветко Поповић, спекулатиус.

КОНКУРС

ФАБРИКА СУКНА, ТАКНИНА и ЛАНЕ

КОНСТАНТИНА Д. КРИТИЋА

Васина ул. 25. Телеф. 717.

Препоручује се свима стоваришту вунене робе, као: сукна, такнине, лане и за даље купцима у свему на знање и на руке.

Купци плацева

Прве Српске Земљорадничке Банке

Мулорада Стефановића, адвоката,

Помажите домаћу индустрију

ФАБРИКА ТРИКОТАЖЕ „БОРКА“

БАНАТСКА БР- 2. (Дунав)

Има увек на своме стоваришту Васина бр. 25. (до хотел „Империјала“) највећи и најлепши избор у свима бојама:

џемпера, пуловера, прслука, жакета и хаљина за даме, господу и децу.

Најлепше вунене кошуље за спортисте.

Врши израде по поруџбини.

Фабричне цене.

ПОШТАРИНА ПЛАЋЕНА У ГОТОВУ | БЕОГРАД, СРЕДА 1. ДЕЦЕМБРА 1926. ГОДИНА | ЦЕНА 1 ДИНАР

ПРАВДА

Изд. Г. Николић, Ј. Васић, пекмезова Народна банка
БЕОГРАД

Рукописи се примају у администрацији Нова Моравска ул. бр. 18. — Писма без потписа не узимају се у обзир. Телеграфске вести и чланци штампају се

ВЛАСНИК И ДИРЕКТОР МАНОЈЛО М СОКИЋ

Телефонски број Краљевина 19. Месечна претплата за Краљевину ДХС 30 дин. за иностранство 50 дин. ТЕЛЕФОН ШТАМПА Е 19-13

ПОС. 329 | ГОДИНА XXII

ПИТАЊА КОЈА НЕ ПОСТОЈЕ

Данашња омладина

Написано су они редови. Они изазвали пренемагања, да се ретко у књижеву написало. Али ипак, питање данашње омладине постоји. Постоји и он нам тражи одговор. Јер, ако се не буде одговорило, онда ће он сутра, сутрадан, питати данашњу омладину зашто. Постоји и он нам тражи одговор. Јер, ако се не буде одговорило, онда ће он сутра, сутрадан, питати данашњу омладину зашто. Постоји и он нам тражи одговор. Јер, ако се не буде одговорило, онда ће он сутра, сутрадан, питати данашњу омладину зашто.

Само зато ће се они моја на њима да тврде о њој — ја ту отих ни ја нам за њима. Ако ће се они моја на њима да тврде о њој — ја ту отих ни ја нам за њима. Ако ће се они моја на њима да тврде о њој — ја ту отих ни ја нам за њима. Ако ће се они моја на њима да тврде о њој — ја ту отих ни ја нам за њима.

Данашњој омладини ће се ипак, ако не буде одговорено, одговорити. Одговорити, ако не буде одговорено, одговорити. Одговорити, ако не буде одговорено, одговорити.

СИТУАЦИЈА

Г. Давидовић је синоћ био у аудијенцији код Краља

— Радикални клуб ће се сазвати за 7. децембар —

Г. Љуба Давидовић је, као и г. Пашић, био јуче по подне код Краља. И ова аудијенција је за политичке кругове била изненађење. Сами је прави претседник, да је рађа на своју руку комбинације, или неформ партија владаоцу извиђају своју ситуацију?

Шефови су изгледали у томе: да се земља налази у врло тешком положају; да криза која влада може лако да доведе до катастрофе; да је наступио моменат када ће партије приредити на земљи да покажу: да ли могу да помогну кризи и да ли владају до тоне да разиђалази и демократска странка може да сарађује.

Због тога су јуче одржани — као да се то говори међ' нама дана — кругови разних места и већ готовој ствари, да се помогне.

Аутоматичке је некултурно то, да су у разговорима, изложени и предлози, тако исто и сама ствар са стране Пашићевим — ако нисам сасвим погрешно информисан.

Шефови су стајали на расположење Њ. В. Краљу сваке синоћи пуних 30 минутима времена стоји и што је најважније: по

Састанак пленума Трговачке Коморе

— ОСНИВАЊЕ ИЗБРАНОГ СУДА. — НАРОБРОДСКА ВЕЗА РАЈНА, МАЈНА, ДУНАВ. — КОМОРА ОДБАЦУЈЕ Г. ДР. КРАЈАЧЕВ ПРЕДЛОГ ЗАКОНА О ЗАШТИТИ ИЗВОЗА —

Пленарна седница Трговачке Коморе за месец новембар одржаће је дућ. Седници су присуствовали скоро сви чланови, како из Београда, тако и из унутрашњости. Одмах на почетку седнице поздравио је главни секретар Коморе г. **Свет. Марковић** изјавивши о поменутој радној седници у наредне два месеца (новембар). Извештај је једногласно примљен, па г. Народни посланик др Јанићије

ОСНИВАЊЕ ИЗБРАНОГ СУДА.

Он наглашава, да је Комора предузела рад у томе правцу једино с тога да више приједлога своје оде у законодавне радна у корист интереса привредног живота, а и много осталих ствари. С тога је Комора стала на гледиште, да приступи организовању изборног суда и у том циљу се ради на изради потребних правила, који ће изборном суду тачно утврдити његов рад. Даље г. Марковић износи основне одредбе о организацији и функционисању тога суда.

После овог реферата Комора је ушла у дискусију, у којој је поводом овога изнијела мишљења и гледишта представника појединих струка. И једногласно је закључено, да се изнесена мисао о оснивању суда, што и да комора све потребне предлоге за поменуте правила

БУДУЋА ПЛОВИДБА НА ДУНАВУ

О будућој пловидби на Дунаву, нашем реком саобраћају и представништва поднео реферат и следеће одборник Коморе г. Васиљевић.

Његов реферат гласи:

Рад на Дунавској комисији који скоро Београ... на Дунаву нам пажљиво на Видин и Ругово и ... Дунавске комисије Београд... Београд... Дунавске комисије... Дунавске комисије... Дунавске комисије

Смртна казна

На питање смртне казне, која је код народа у многе казнене законе, политика је од најобичнијих политичких разлога, па и идеолошки разлога, да ако хоће да буде озбиљна. Док се радикални елеменат изјашњава за смртну казну, дотле се радикални елеменат изјашњава против смртне казне, а радикални елеменат, који је средњи између ова два, не зна ни сам шта хоће. Из разлога јасних политичких, а не из разлога принципијелних, ми смо за смртну казну онако, у колико постоји данас, и решили смо да ако и дође у ред, у њој нећемо ништа мењати.

Код нас је она остала баш онаква, какву су је увеле тек тада, у свитању једне нове, *тобожње културе*, када је, *наводно*, *хумани*, *политичкиот и социјалнот покрета*, који је захватао цели свет, *требало* да се смртна казна *не* *примењује*, *или* *бар* *да* *се* *њена* *примена* *сведе* *на* *најмању* *могућу* *меру*. Ми смо, наиме, *сматрали* да *смртна* *казна* *не* *спада* у *ред* *оних* *установа*, *које* *се* *могу* *мењати* *по* *нечијој* *вољи*, *већ* *да* *је* *она* *установа*, *која* *је* *израз* *једног* *стања* *у* *коме* *се* *друштво* *налази*, *и* *да* *се* *она* *може* *мењати* *само* *онда*, *када* *се* *то* *стање* *промени*. Ми смо, *дакле*, *сматрали* да *смртна* *казна* *не* *може* *бити* *ни* *укинута* *ни* *ограничена*, *ако* *се* *не* *промене* *услови*, *који* *је* *стварају*, *и* *да* *је* *њено* *укидање* *или* *ограничавање* *само* *по* *себи* *знак* *да* *се* *ти* *услови* *мењају*.

Ми смо, дакле, *сматрали* да *смртна* *казна* *не* *спада* у *ред* *оних* *установа*, *које* *се* *могу* *мењати* *по* *нечијој* *вољи*, *већ* *да* *је* *она* *установа*, *која* *је* *израз* *једног* *стања* *у* *коме* *се* *друштво* *налази*, *и* *да* *се* *она* *може* *мењати* *само* *онда*, *када* *се* *то* *стање* *промени*. Ми смо, *дакле*, *сматрали* да *смртна* *казна* *не* *може* *бити* *ни* *укинута* *ни* *ограничена*, *ако* *се* *не* *промене* *услови*, *који* *је* *стварају*, *и* *да* *је* *њено* *укидање* *или* *ограничавање* *само* *по* *себи* *знак* *да* *се* *ти* *услови* *мењају*.

Ако се *ово* у *свету* у *коме* *се* *ми* *налазимо* *не* *може* *рећи*, *онда* *је* *сасвим* *природно* *што* *се* *ни* *смртна* *казна* *не* *може* *укинути*, *а* *још* *мање* *ограничити*. Ако *нам* *је* *дакле* *дата* *могућност* *да* *смртну* *казну* *не* *укидамо* *ни* *ограничавамо*, *онда* *је* *то* *само* *зато* *што* *је* *наше* *друштво* *још* *увек* *у* *стању*, *да* *се* *смртна* *казна* *не* *укида* *ни* *ограничава*, *а* *то* *је* *само* *зато* *што* *је* *наше* *друштво* *још* *увек* *у* *стању*, *да* *се* *смртна* *казна* *не* *укида* *ни* *ограничава

Артиљеријски пуковник Војин Максимовић

Савремена Врховна Војна Управа

— ОДГОВОР НА КРИТИКУ МИЛУТИНА ЛАЗАРЕВИЋА —

У Српском Књижевном Гласнику, књ. 47 за 1936. годину, у св. III, новембра 1936. године, објавио је г. Милутин Лазаревић као свој прилог Српској Књижевној Задрузи, под насловом Врховна Војна Управа, који је у току ове године штампао, на стр. 161—176.

Милутин Лазаревић започиње ту је критику са помоћу тих својих и тих, као што ће се видети, нетачних података, а не са оним што је, по одлуци Врховне Команде, било предмет расправе. Тако Милутин Лазаревић прво и главно не износи ни једну од оних разлога, због којих је одлучено забављање и пензија Краљевића Александра Карађорђевића, а не износи ни факта изазвана у односима међу њима, због чега је и дошло до тога. Он, дакле, у ствари, не износи ништа, што би могло бацити било какво светло на ту ствар, већ само доноси у свом старању да оно што је писано против њега, буде оборено, — а да ствар, по питању Врховне Команде, остане у сенци. — Зашто је то тако, — ја ћу, у току даљег излагања, и показати.

Ја ћу, дакле, у свом критичком осврту (стр. 165-304) М. Лазаревића, где је потребно, говорити по једну по једну тачку. О тим свима ћу, у току даљег излагања, дати своје објашњење, а на крају ћу, у закључку, изнети своје мишљење о целокупној критици г. Милутина Лазаревића.

1) Начелник Главног Генералштаба, у мирно доба, у све најтежем, сарени међу ја рат.) Међутим, поводе је, да односно једног од њих, а то је Врховна Војна Управа, као што сам већ напоменуо, ја ћу, у току даљег излагања, дати своје тако одређено, што је тада тако. О томе сведочи и члан 198. закона Врховне Управе Војске и Морнарице, од 1933. године, у коме стоји: „Главни Генералштаб је Орган Врховне Војне Управе за припрему ратне организације Војске и Морнарице, за вођење ратне организације Војске и Морнарице у току рата и за постизање мира". Из ових основних одредаба закона Врховне Војне Управе, дакле, као што се види, Начелник Главног Генералштаба, Министар Војске и Морнарице у стварно војно време, није ни командант Врховне Команде, ни Врховни Командант Војске и Морнарице, као што мислите, већ, једноставно, као што је речено, Начелник Главног Генералштаба, Министар Војске и Морнарице, у стварно војно време, само је Орган Врховне Команде, Врховног Команданта Војске и Морнарице, за припрему и вођење ратне организације Војске и Морнарице, за постизање мира. Дакле, Начелник Главног Генералштаба, Министар Војске и Морнарице, у стварно војно време, није ни Врховни Командант Војске и Морнарице, већ само Орган Врховне Команде, Врховног Команданта Војске и Морнарице, за припрему и вођење ратне организације Војске и Морнарице, за постизање мира. Дакле, Начелник Главног Генералштаба, Министар Војске и Морнарице, у стварно војно време, није ни Врховни Командант Војске и Морнарице, већ само Орган Врховне Команде, Врховног Команданта Војске и Морнарице, за припрему и вођење ратне организације Војске и Морнарице, за постизање мира.

2) Исто је тако неистинито тврђење да начелник штаба Врховне Команде, у рату, располаже свим средствима, као и да располаже свим средствима, која су му стављена на расположење, без ограничења.

[redacted]

...а пруски генералштаб, који је, по Клаузевицу, „Сарадник Врховног Команданта" као што је речено, био у рату, по Мољтке, Бисмарковом мишљењу, само „Орган" Врховне Команде, Врховног Команданта Војске и Морнарице, за припрему и вођење ратне организације Војске и Морнарице, за постизање мира. Дакле, Начелник Главног Генералштаба, Министар Војске и Морнарице, у стварно војно време, није ни командант Врховне Команде, Врховног Команданта Војске и Морнарице, већ само Орган Врховне Команде, Врховног Команданта Војске и Морнарице, за припрему и вођење ратне организације Војске и Морнарице, за постизање мира.

...Француској, као што је речено, Начелник Главног Генералштаба, Министар Војске и Морнарице, у стварно војно време, није ни командант Врховне Команде, Врховног Команданта Војске и Морнарице, већ само Орган

Лажни доктор и исцелитељ болних у новој Светој Гори, у Мојсињу, код Крушевца

— чудне измишљотине и послови једног младића. —

Нема новошине ни мало са ту питомост ту старовеку тишину са пољом на Мердарц, између Крушевца и Ољаче.

Мојсиње је једно од оних села Свете Горе, Нашег народа у средњем веку, из којих да одавно на Атос, где су Турци освојили Лучини Србије, а бугарске попе побојавши више православних, пођоше у ту вазда свету горицу молитвом и постом спасавати своју душу и своје огњиште. Са тога је и остало у свима тим крајевима по Јужној и Јужној Србији, поче те су Турци ову земљицу и ову све Србију, Македо ју, звати Светом Гором, јер су ту сва та православна вера и манастира. Турци сећаре надвила нам и земља, душите нас, а народ нам држи и чува своју веру, свој свештенство и калуђере — за ту се ово место и на Мојсињу — Нову Свету Гору.

И отприлике је да се тиме нова Света Гора. Сваколико је свој свештеног калуђерица (Милошевић, Јовановић, Гргурић и. ће је у бели одевен) на свима једнако стоји. И исто тако је у свако време, за Турци нову земљицу и ову све Србију, Македо ју, звати Светом Гором, јако нам је ова православна вера и манастира. Турци сећаре надвила нам и земља, душите нас, а народ нам држи и чува своју веру, свој свештенство и калуђере — за ту се ово место и на Мојсињу — Нову Свету Гору.

И отприлике је да се тиме нова Света Гора. Сваколико је свој свештеног калуђерица (Милошевић, Јовановић, Гргурић и. ће је у бели одевен) на свима једнако стоји. И исто тако је у свако време, за Турци нову земљицу и ову све Србију, Македо ју, звати Светом Гором, јако нам је ова православна вера и манастира. Турци сећаре надвила нам и земља, душите нас, а народ нам држи и чува своју веру, свој свештенство и калуђере — за ту се ово место и на Мојсињу — Нову Свету Гору.

Пређи неколико година по нашем Отаљи—Крушевац, причавали су ручкови за једне сеоске славе, а ја сам ваљда једино ово 15 година дувао и в ракију, ако ће ко ручак, ако ће ко ручак, ако ће ко ручак

Општински Одбор

Под председништвом г. др. Косте Кукића одржан је састанак општинског одбора. Уз решавање краћих преседања је прво 28 тачака дневног реда. После читања записника прелази се прво на Одлуку о изградњи Основне школе Топчидер. Ову одлуку је упутила Министарска Комисија за Београд. Поводом ове одлуке говорили су: г. г. Живојин Јовановић, Предсједник општине г. др. Кумануди и Министар Комисије за Београд г. Ђ. Јовановић. Одлука је једногласно усвојена.

Затим су усвојени: правилник о заштитној одлуци, да добро проучавши одлуку о заштити споменика културе од експлоатације сеоске, комисија финансијског одсека о продаји парцела на Топчидеру, наређење општине о пуштању у рад Земљанског купатила.

У дискусији су расправљали поједини чланови од г. г. др Ж. Јовановић, Ј. Гавриловић и вел. Спалај, који сматра да ово нужно да се ради без обзира на велике техничке тешкоће, јер ће ово бити једно од најлепших места, које ће служити и за рекреацију београђанима, а и за смештање свих оних који желе да се сакрију од буке и вреве. Ово место треба да буде за Београђане оно што је Ташмајдан за Земунце.

Г. Јовановић је мишљења да

ПРЕМИЈУ — 1,000.000 дин. добила је срећка бр. 58938.
продата из прве, највеће, најсрећније колектуре
Браће А. Васића --- Цветни Трг.
14760

Београдски живот

Народно позориште: 1930 „Сирано де Бержерак" — Почетак у 20 часова.
Опера: 1930 „Кнез Игор" — Почетак у 20 часова.
Народна Универзитетска: 1930 (у 12) Др. Вељ. М. Недић: Универзитет краљевине Југославије — Почетак у 20 часова.
Радничко Универзитетско: 1930 Ивица Дворник: Историја једне комуне.
Позоришта Краља Петра „Балкан": 1930 Пољска трупа на гостовању: Комедија.
Радиофонска станица Београд: 1930 (у 12) Концерт — Преносиће се: Концерт Београдског Радио-Оркестра — Почетак у 20 часова

ЛУИЗА ДЕ БЕТИЊИ

Најбоља шпијунка у светском рату

— ОДВАЖНА И ИНТЕЛИГЕНТНА ЖЕНА, КОЈА ЈЕ ПРЕДЕЛА КОЛИКО ПЕТ-ШЕСТ БЕНЕРАЛШТАБОВА. — ЊЕНА ПОМОЋНИЦА ШАРЛОТА. — ИЗВЕШТАЈ У КАМЕНУ ОД ПРСТЕНА. — ДОЛИЗАЛА...

Још ће бити у Сплиту људи довољно старих, који ће се сећати Луизе де Бетињи. Луиза је била Францускиња, рођена је за време рата била најистакнутија међу француско-енглеске кроткоме комбиноване шпијунке. Ја сам је познавао у Сплиту, у лето 1916 год., умрла је прошле године после дугог боловања. Од тридесет пуних година, које је провела у непрекидној борби са непријатељем, ја сам је познавао само последње две године. Али Луиза де Бетињи придала је овоземаљској стварци више него довољно интересантних момената.

Дође од ње прве вести обавештају одмах довољно велики комади слике у обавештајној централи непријатељске војске на улици Шарлеруа у Бриселу. Ту се скоро свакодневно упућивали извешће, а међу њима и телеграми, које су слала у француско-енглеској обавештајној служби, најчешће или из Холанде и нарочито из Ларе, Луиза је у Холанди.

Познато нам Луиза де Бетињи почињала је веома рано. Још у 15 години, која је за њена рана имао пуна права, основала је у Шарлеруа, у Белгији, у Француској, Холанди и Немачкој, свој круг познаника, који је обухватао у то доба већ преко 200 особа. Ту је било и високих официра, и високих државних чиновника, и обичних грађана, и сиромашних и богатих. Ту је било свих врста људи, и свима је Луиза знала да нађе пријатељски тон, да се нађе са њима, да их привуче себи, да их задобије за себе. Ту је било и оних, који су Луизи могли да буду корисни, и оних, који су Луизи могли да буду штетни. Ту је било и оних, који су Луизи могли да буду корисни, и оних, који су Луизи могли да буду штетни. Ту је било и оних, који су Луизи могли да буду корисни, и оних, који су Луизи могли да буду штетни.

Фељтон „Правде“

Љубомора на прошлост

— Лека Дечори Мајдалес —

— Ко је тај човек?

— Који је тај човек? — Питаше су жандарми исте ноћи.

Дабогме, у вама су се они спотицали, јадне је једно спаваче, исплашено крвоточно.

— Човек. Имена, знам ли, не ја сад?

Нисам хотела помоћи, нити је хотела помагати на грдну спасилачку руку.

— Дабоме знам... Знам... ов ваша госпођа Вукојер. Има ноћ ура подиже, чудо је једно.

— Сирано! Вели да је?

— Да је и зна.

— Како се зове?

— Шта рекао?

Ова питања лекара мене остављаше без одговора.

Неизбежно ћутао, кадаје за потребе Полиције, иначе у свему за сведока.

Нисам ишла правилно, ја у Калисто Бенедиктове у двор. Нисмо мучене ствари. Ако ја ћутала, ако ја ћутала, ако ја ћутала,

Класна Лутрија

— Целокупан извештај стоји колекторе ДРАГ. Р. КОЛАКОВИЋА — БЕОГРАД.

За тачношћење извлачења седења 3. класе 12. кола. —

Срећке Државне Класне Лутрије

За I класу који ће бити за продају готове 2 децембра т. г. и почеће је 11. Јануара 1927. год.

Дупла је премија Динара 400.000.— а дупли добитак Динара 160.000.—

Највећи избор у свима делањима добија Главна Овлашћена Колектура **Драг. Р. Колаковића,** Београд, улица Кнегиње Љубице бр. 5.

Цена је новим срећкама: **Цела срећка коштa за сваку класу по Динара 100.— половина Динара 50.— четвртина Динара 25.— Дупла цела срећка коштa Динара 200.—**

Примају се поруџбине анграо и детаљ, радња се бави искључиво лутријским послом и истн обавља најсавеснпје према прописима и правилима Класне Лутрије.

Срећке шаље играчима на све стране света без икакве таксе.

1486

Са овим је завршено пучење срећака пете класе 12. кола. Премију од Динара 1.000.000 добила је срећка број 58856. Премију од Динара 500.000 добила је срећка број 49606. Згодитак од Динара 200.000 добила је срећка број 44616. Згодитак од Динара 200.000 добила је срећка број 64833.

Седење у трећу класу 13. кола биће готове 2 децембра т. г. и могу се добити у великом избору у свим делањима у Главној Овлашћеној Колектури ДРАГ. Р. КОЛАКОВИЋА, Београд Кнегиње Љубице 15.

НАШИ ДАНОВ

У одбрану г. Радића!...

Једна чуда од г. Радићевог: У комисији чији је задатак израда пореза трошења вина и за такозване ракије, налазе се заједно представници са обе стране Дрине.

— Чуо сам, господо, — Ђуро је рекао некоме једном приликом, — да ће Радић бар од вина да скине. Ако је истина, онда ћемо ми да вичемо.

— Чекај мало, Ђуро, — Радићеви! — Зашто Ђуро? Зашто Ђуро? — Чекај мало, ако ће Радић да скине, онда ћемо ми да вичемо.

— Ја, Ђуро, — Ђуро је рекао, — ја ћу вичем, ако ће Радић да скине. Ја ћу вичем, ако ће Радић да скине. Ја ћу вичем, ако ће Радић да скине

ИНВЕНТАРНА ИСПРОДАЈА јевтиније од ма које РАСПРОДАЈЕ

док лагер траје. Нека се свако пожури и увери

у помоћном галантеријској трговини ПАВКОВИЋ и НИКОЛАЈЕВИЋ, Кнез Михајлова 5.

Највеће стовариште женске конфекције и крзна, галантеријске и помодно мануфактурне робе

Ђуре Јаношевића

Бунде од астрагана, сибирске веверице (petit gris) јапанске сонура (vison) нутрие (ragondin) сиб бизам-а, природног скунко-а, аустралијанског и америчког опосум а, разног мурмела (Baltik), Tarabagan, Patchanik, Mindel) крпица, **сиваица**-а, бунде и крзно бобрата, трговачког бобрета са лепим извртањима, **сивсиика** (сиваштрика) (веб од дин. 2.200.— па до дин. 10.000.—), сиваштрика са укрсом од других крзна, сиваштрика са пестром од других крзна, дивље крзна и жировећи.

Кепови од крпица и имит. чинчиле. Жакети од мурмела, капаби-а, ивице бета и сивсиика. —

Елврије, кољи-а и пелерине од сваковрсних крзна, разне јакне, лопте поставе од крзна и сва друга конфекција.

Огроман избор најновијих шарених и белих **ШТОФАНИХ ЗИМСКИХ КАПУТА** у најмодернијим тканинама, бедема и креповима.

Заступници је најфинија, средња и јевтина кожа. Цене од дин. 480 до дин. 6.890.

Капути од сиваштрике и вунене пашиа.

ШТОФАНЕ ХАЉИНЕ, бунде плаштеви, декорни, прегиши и пелерине — Загребе цене.

Последње новости **у парчиним ВУНЕНИМ и СВИЛЕНИМ ТКАНИНАМА** се налазе у халини.

Радионица за нарушбине по мери. Израда капута и халина по најновијим фазонима по потпуно модерним.

Израђује стоваришне сваковрсних шарених, штрихи и белих чарапа и рукавица, рубља, зимског рубља, шаранџа, пешкира женских шешира, шарама, мидера, појаса, подвезица, торбежица, женских и дечијих ручних торбица, веселера, манжетни, портфеља, **крпатина**, крпица, и разних других гал. артикала. — Тканине за мушко рубље. — Пажња

Избор огроман у свима артиклима. Цене ниске него на гас. 14795

НЕКОЛИКО ИСТИНА:

Ford

Најстарије још данас поседује најјаче ауто. Кредитна заступства у свима

МАЛИ ОГЛАСИ

СЛУЖБА

КУВАРИЦА и за сва друга послао, која зна добро куварисати, може ступити од 1 јануара 1927. године. Плата по договору. Адреса: Код Управе под 14. 13.

Српска породица 19 год. старе у Загребу и са једним малолетним сином, тражи госпођу у Београду, која жели да се са њима заједно **одмори** у Загребу. Писмене понуде под „Одмор" 14775

ТРАЖИ место вароватног момка који би помагао у трговини. Нема плате, само храна. Адреса: Ул. Краља Петра 1. 14800

КУЧАР потребан одмах. Понуде у истовареној „Хотел Београд" Београдска ул. Бенар упитати кувара. 14801

СТАНОВИ

ЗДРАВ СТАН: 4 собе, купатило, **сиваштрике** и све остале **прикључености** издаје се од 1 јануара 1927. године. Милана Јанкова ул. бр. 6а. 14802

ОД 1 ДЕЦЕМБРА издаје се у Ул. Краља Петра 1, у близини Саборне цркве, 1 и 2 собе, кухиња и купатило. 14803

СТАН од 4 собе, кухиња и све остало, **прикључености** издаје се од 1 јануара 1927. године. Ул. Краља Петра 1, у близини Саборне цркве. 14804

ЗДРАВ СТАН од 4 собе, кухиња и све остало, **прикључености** издаје се од 1 јануара 1927. године. Ул. Краља Петра 1, у близини Саборне цркве. 14805

ИЗДАЈЕ СЕ једна соба и кухиња са **прикљученостима** Ул. Краља Петра 1, у близини Саборне цркве. 14806

ИЗДАЈУ СЕ 2 собе и кухиња са **прикљученостима** Ул. Краља Петра 1, у близини Саборне цркве. 14807

СОБА и кухиња одмах, издаје се једно мањим лицу — код Цркве Св. Марка. Ул. Краља Петра 1, у близини Саборне цркве. 14808

ЗГОДАН СТАН од 3 собе, кухиња и све остало, **прикључености** издаје се од 1 јануара 1927. године. Ул. Краља Петра 1, у близини Саборне цркве. 14809

ИЗДАЈЕ СЕ од 1 јануара 1927. године, у Ул. Краља Петра 1, у близини Саборне цркве, 1 и 2 собе, кухиња и **прикључености**. 14810

СТАН од 3 собе, кухиња и све остало, **прикључености** издаје се од 1 јануара 1927. године. Ул. Краља Петра 1, у близини Саборне цркве. 14811

ЛОКАЛИ

КУЛА са 3 собе, кухиња и **прикључености** издаје се од 1 јануара 1927. године. Ул. Краља Петра 1, у близини Саборне цркве. 14812

ДУЋАН у Топчидеру, на самом **раскршћу** издаје се. Ул. Краља Петра 1, у близини Саборне цркве. 14813

У КНЕЗ ДАНИЛОВОЈ се соба са, или без намештаја издаје. Ул. Краља Петра 1, у близини Саборне цркве. 14814

СТАН од 3 собе, кухиња и све остало, **прикључености** издаје се од 1 јануара 1927. године. Ул. Краља Петра 1, у близини Саборне цркве. 14815

ЛЕП СТАН 2 собе, кухиња, купатило, шпајз, све остало за домаћинство, **прикључености** издаје се од 1 јануара 1927. године. Ул. Краља Петра 1, у близини Саборне цркве. 14816

ЗГОДАН СТАН од 3 собе, кухиња и све остало, **прикључености** издаје се од 1 јануара 1927. године. Ул. Краља Петра 1, у близини Саборне цркве. 14817

ЗГОДНА ПРИЛИКА, трговац из пријатељских кругова, због промене места, издаје своју радњу. Понуде у малој Пијаци, Ул. Краља Петра 1, у близини Саборне цркве. 14818

У КРАЉЕВОЈ БАШЧИ, у новој кући са 4 собе, са свакодневном свежом водом и осталим удобностима, издаје се **двоспратан** и одмах. Ул. Краља Петра 1, у близини Саборне цркве. 14819

ЗГОДАН СТАН од 3 собе, кухиња и све остало, **прикључености** издаје се од 1 јануара 1927. године. Ул. Краља Петра 1, у близини Саборне цркве. 14820

МОЛИ КАФАНА изнајми 2 собе, кухињу, **прикључености** у Ул. Краља Петра 1, у близини Саборне цркве. 14821

КУПОВИНА и ПРОДАЈА

ПРОДАЈЕМ кабинет, столице, сто и остало намештај — код Цркве Св. Марка. Ул. Краља Петра 1, у близини Саборне цркве. 14822

ДИЛЕР електричних материјала набавља кош, трансф. за Загреб и у околини у најкраћем року. 14823

ПРОДАЈЕМО кабинет, столице, сто и остало намештај — код Цркве Св. Марка. Ул. Краља Петра 1, у близини Саборне цркве. 14824

ПРОДАЈЕМО кабинет, столице, сто и остало намештај — код Цркве Св. Марка. Ул. Краља Петра 1, у близини Саборне цркве. 14825

ПРОДАЈЕМО кабинет, столице, сто и остало намештај — код Цркве Св. Марка. Ул. Краља Петра 1, у близини Саборне цркве. 14826

ПРОДАЈЕМО кабинет, столице, сто и остало намештај — код Цркве Св. Марка. Ул. Краља Петра 1, у близини Саборне цркве. 14827

ПРОДАЈЕМО кабинет, столице, сто и остало намештај — код Цркве Св. Марка. Ул. Краља Петра 1, у близини Саборне цркве. 14828

ПРОДАЈЕМО кабинет, столице, сто и остало намештај — код Цркве Св. Марка. Ул. Краља Петра 1, у близини Саборне цркве. 14829

ПРОДАЈЕМО кабинет, столице, сто и остало намештај — код Цркве Св. Марка. Ул. Краља Петра 1, у близини Саборне цркве. 14830

ПРОДАЈЕМО кабинет, столице, сто и остало намештај — код Цркве Св. Марка. Ул. Краља Петра 1, у близини Саборне цркве. 14831

ПРОДАЈЕМО кабинет, столице, сто и остало намештај — код Цркве Св. Марка. Ул. Краља Петра 1, у близини Саборне цркве. 14832

ПРОДАЈЕМО кабинет, столице, сто и остало намештај — код Цркве Св. Марка. Ул. Краља Петра 1, у близини Саборне цркве. 14833

ПРОДАЈЕМО кабинет, столице, сто и остало намештај — код Цркве Св. Марка. Ул. Краља Петра 1, у близини Саборне цркве. 14834

ПРОДАЈЕМО кабинет, столице, сто и остало намештај — код Цркве Св. Марка. Ул. Краља Петра 1, у близини Саборне цркве. 14835

ПРОДАЈЕМО кабинет, столице, сто и остало намештај — код Цркве Св. Марка. Ул. Краља Петра 1, у близини Саборне цркве. 14836

ПРОДАЈЕМО кабинет, столице, сто и остало намештај — код Цркве Св. Марка. Ул. Краља Петра 1, у близини Саборне цркве. 14837

ПРОДАЈЕМО кабинет, столице, сто и остало намештај — код Цркве Св. Марка. Ул. Краља Петра 1, у близини Саборне цркве. 14838

ПРОДАЈЕМО кабинет, столице, сто и остало намештај — код Цркве Св. Марка. Ул. Краља Петра 1, у близини Саборне цркве. 14839

ПРОДАЈЕМО кабинет, столице, сто и остало намештај — код Цркве Св. Марка. Ул. Краља Петра 1, у близини Саборне цркве. 14840

ПРОДАЈЕМО кабинет, столице, сто и остало намештај — код Цркве Св. Марка. Ул. Краља Петра 1, у близини Саборне цркве. 14841

ПРОДАЈЕМО кабинет, столице, сто и остало намештај — код Цркве Св. Марка. Ул. Краља Петра 1, у близини Саборне цркве. 14842

ПРОДАЈЕМО кабинет, столице, сто и остало намештај — код Цркве Св. Марка. Ул. Краља Петра 1, у близини Саборне цркве. 14843

ПРОДАЈЕМО кабинет, столице, сто и остало намештај — код Цркве Св. Марка. Ул. Краља Петра 1, у близини Саборне цркве. 14844

ПРОДАЈЕМО кабинет, столице, сто и остало намештај — код Цркве Св. Марка. Ул. Краља Петра 1, у близини Саборне цркве. 14845

ПРОДАЈЕМО кабинет, столице, сто и остало намештај — код Цркве Св. Марка. Ул. Краља Петра 1, у близини Саборне цркве. 14846

ПРОДАЈЕМО кабинет, столице, сто и остало намештај — код Цркве Св. Марка. Ул. Краља Петра 1, у близини Саборне цркве. 14847

ПРОДАЈЕМО кабинет, столице, сто и остало намештај — код Цркве Св. Марка. Ул. Краља Петра 1, у близини Саборне цркве. 14848

ПРОДАЈЕМО кабинет, столице, сто и остало намештај — код Цркве Св. Марка. Ул. Краља Петра 1, у близини Саборне цркве. 14849

ПРОДАЈЕМО кабинет, столице, сто и остало намештај — код Цркве Св. Марка. Ул. Краља Петра 1, у близини Саборне цркве. 14850

ПРОДАЈЕМО кабинет, столице, сто и остало намештај — код Цркве Св. Марка. Ул. Краља Петра 1, у близини Саборне цркве. 14851

ПРОДАЈЕМО кабинет, столице, сто и остало намештај — код Цркве Св. Марка. Ул. Краља Петра 1, у близини Саборне цркве. 14852

ПРОДАЈЕМО кабинет, столице, сто и остало намештај — код Цркве Св. Марка. Ул. Краља Петра 1, у близини Саборне цркве. 14853

ПРОДАЈЕМО кабинет, столице, сто и остало намештај — код Цркве Св. Марка. Ул. Краља Петра 1, у близини Саборне цркве. 14854

ПРОДАЈЕМО кабинет, столице, сто и остало намештај — код Цркве Св. Марка. Ул. Краља Петра 1, у близини Саборне цркве. 14855

ПРОДАЈЕМО кабинет, столице, сто и остало намештај — код Цркве Св. Марка. Ул. Краља Петра 1, у близини Саборне цркве. 14856

ПРОДАЈЕМО кабинет, столице, сто и остало намештај — код Цркве Св. Марка. Ул. Краља Петра 1, у близини Саборне цркве. 14857

ПРОДАЈЕМО кабинет, столице, сто и остало намештај — код Цркве Св. Марка. Ул. Краља Петра 1, у близини Саборне цркве. 14858

ПРОДАЈЕМО кабинет, столице, сто и остало намештај — код Цркве Св. Марка. Ул. Краља Петра 1, у близини Саборне цркве. 14859

ПРОДАЈЕМО кабинет, столице, сто и остало намештај — код Цркве Св. Марка. Ул. Краља Петра 1, у близини Саборне цркве. 14860

ПРОДАЈЕМО кабинет, столице, сто и остало намештај — код Цркве Св. Марка. Ул. Краља Петра 1, у близини Саборне цркве. 14861

ПРОДАЈЕМО кабинет, столице, сто и остало намештај — код Цркве Св. Марка. Ул. Краља Петра 1, у близини Саборне цркве. 14862

ПРОДАЈЕМО кабинет, столице, сто и остало намештај — код Цркве Св. Марка. Ул. Краља Петра 1, у близини Саборне цркве. 14863

ПРОДАЈЕМО кабинет, столице, сто и остало намештај — код Цркве Св. Марка. Ул. Краља Петра 1, у близини Саборне цркве. 14864

ПРОДАЈЕМО кабинет, столице, сто и остало намештај — код Цркве Св. Марка. Ул. Краља Петра 1, у близини Саборне цркве. 14865

ПРОДАЈЕМО кабинет, столице, сто и остало намештај — код Цркве Св. Марка. Ул. Краља Петра 1, у близини Саборне цркве. 14866

ПРОДАЈЕМО кабинет, столице, сто и остало намештај — код Цркве Св. Марка. Ул. Краља Петра 1, у близини Саборне цркве. 14867

ПРОДАЈЕМО кабинет, столице, сто и остало намештај — код Цркве Св. Марка. Ул. Краља Петра 1, у близини Саборне цркве. 14868

ПРОДАЈЕМО кабинет, столице, сто и остало намештај — код Цркве Св. Марка. Ул. Краља Петра 1, у близини Саборне цркве. 14869

ПРОДАЈЕМО кабинет, столице, сто и остало намештај — код Цркве Св. Марка. Ул. Краља Петра 1, у близини Саборне цркве. 14870

ПРОДАЈЕМО кабинет, столице, сто и остало намештај — код Цркве Св. Марка. Ул. Краља Петра 1, у близини Саборне цркве. 14871

ПРОДАЈЕМО кабинет, столице, сто и остало намештај — код Цркве Св. Марка. Ул. Краља Петра 1, у близини Саборне цркве. 14872

ПРОДАЈЕМО кабинет, столице, сто и остало намештај — код Цркве Св. Марка. Ул. Краља Петра 1, у близини Саборне цркве. 14873

ПРОДАЈЕМО кабинет, столице, сто и остало намештај — код Цркве Св. Марка. Ул. Краља Петра 1, у близини Саборне цркве. 14874

ПРОДАЈЕМО кабинет, столице, сто и остало намештај — код Цркве Св. Марка. Ул. Краља Петра 1, у близини Саборне цркве. 14875

ПРОДАЈЕМО кабинет, столице, сто и остало намештај — код Цркве Св. Марка. Ул. Краља Петра 1, у близини Саборне цркве. 14876

ПРОДАЈЕМО кабинет, столице, сто и остало намештај — код Цркве Св. Марка. Ул. Краља Петра 1, у близини Саборне цркве. 14877

ПРОДАЈЕМО кабинет, столице, сто и остало намештај — код Цркве Св. Марка. Ул. Краља Петра 1, у близини Саборне цркве. 14878

ПРОДАЈЕМО кабинет, столице, сто и остало намештај — код Цркве Св. Марка. Ул. Краља Петра 1, у близини Саборне цркве. 14879

ПРОДАЈЕМО кабинет, столице, сто и остало намештај — код Цркве Св. Марка. Ул. Краља Петра 1, у близини Саборне цркве. 14880

ПРОДАЈЕМО кабинет, столице, сто и остало намештај — код Цркве Св. Марка. Ул. Краља Петра 1, у близини Саборне цркве. 14881

ПРОДАЈЕМО кабинет, столице, сто и остало намештај — код Цркве Св. Марка. Ул. Краља Петра 1, у близини Саборне цркве. 14882

ПРОДАЈЕМО кабинет, столице, сто и остало намештај — код Цркве Св. Марка. Ул. Краља Петра 1, у близини Саборне цркве. 14883

ПРОДАЈЕМО кабинет, столице, сто и остало намештај — код Цркве Св. Марка. Ул. Краља Петра 1, у близини Саборне цркве. 14884

ПРОДАЈЕМО кабинет, столице, сто и остало намештај — код Цркве Св. Марка. Ул. Краља Петра 1, у близини Саборне цркве. 14885

ПРОДАЈЕМО кабинет, столице, сто и остало намештај — код Цркве Св. Марка. Ул. Краља Петра 1, у близини Саборне цркве. 14886

ПРОДАЈЕМО кабинет, столице, сто и остало намештај — код Цркве Св. Марка. Ул. Краља Петра 1, у близини Саборне цркве. 14887

ПРОДАЈЕМО кабинет, столице, сто и остало намештај — код Цркве Св. Марка. Ул. Краља Петра 1, у близини Саборне цркве. 14888

ПРОДАЈЕМО кабинет, столице, сто и остало намештај — код Цркве Св. Марка. Ул. Краља Петра 1, у близини Саборне цркве. 14889

ПРОДАЈЕМО кабинет, столице, сто и остало намештај — код Цркве Св. Марка. Ул. Краља Петра 1, у близини Саборне цркве. 14890

ПРОДАЈЕМО кабинет, столице, сто и остало намештај — код Цркве Св. Марка. Ул. Краља Петра 1, у близини Саборне цркве. 14891

ПРОДАЈЕМО кабинет, столице, сто и остало намештај — код Цркве Св. Марка. Ул. Краља Петра 1, у близини Саборне цркве. 14892

ПРОДАЈЕМО кабинет, столице, сто и остало намештај — код Цркве Св. Марка. Ул. Краља Петра 1, у близини Саборне цркве. 14893

ПРОДАЈЕМО кабинет, столице, сто и остало намештај — код Цркве Св. Марка. Ул. Краља Петра 1, у близини Саборне цркве. 14894

ПРОДАЈЕМО кабинет, столице, сто и остало намештај — код Цркве Св. Марка. Ул. Краља Петра 1, у близини Саборне цркве. 14895

ПРОДАЈЕМО кабинет, столице, сто и остало намештај — код Цркве Св. Марка. Ул. Краља Петра 1, у близини Саборне цркве. 14896

ПРОДАЈЕМО кабинет, столице, сто и остало намештај — код Цркве Св. Марка. Ул. Краља Петра 1, у близини Саборне цркве. 14897

ПРОДАЈЕМО кабинет, столице, сто и остало намештај — код Цркве Св. Марка. Ул. Краља Петра 1, у близини Саборне цркве. 14898

ПРОДАЈЕМО кабинет, столице, сто и остало намештај — код Цркве Св. Марка. Ул. Краља Петра 1, у близини Саборне цркве. 14899

ПРОДАЈЕМО кабинет, столице, сто и остало намештај — код Цркве Св. Марка. Ул. Краља Петра 1, у близини Саборне цркве. 14900

ПРОДАЈЕМО кабинет, столице, сто и остало намештај — код Цркве Св. Марка. Ул. Краља Петра 1, у близини Саборне цркве. 14901

ПРОДАЈЕМО кабинет, столице, сто и остало намештај — код Цркве Св. Марка. Ул. Краља Петра 1, у близини Саборне цркве. 14902

ПРОДАЈЕМО кабинет, столице, сто и остало намештај — код Цркве Св. Марка. Ул. Краља Петра 1, у близини Саборне цркве. 14903

ПРОДАЈЕМО кабинет, столице, сто и остало намештај — код Цркве Св. Марка. Ул. Краља Петра 1, у близини Саборне цркве. 14904

ПРОДАЈЕМО кабинет, столице, сто и остало намештај — код Цркве Св. Марка. Ул. Краља Петра 1, у близини Саборне цркве. 14905

ПРОДАЈЕМО кабинет, столице, сто и остало намештај — код Цркве Св. Марка. Ул. Краља Петра 1, у близини Саборне цркве. 14906

ПРОДАЈЕМО кабинет, столице, сто и остало намештај — код Цркве Св. Марка. Ул. Краља Петра 1, у близини Саборне цркве. 14907

ПРОДАЈЕМО кабинет, столице, сто и остало намештај — код Цркве Св. Марка. Ул. Краља Петра 1, у близини Саборне цркве. 14908

ПРОДАЈЕМО кабинет, столице, сто и остало намештај — код Цркве Св. Марка. Ул. Краља Петра 1, у близини Саборне цркве. 14909

ПРОДАЈЕМО кабинет, столице, сто и остало намештај — код Цркве Св. Марка. Ул. Краља Петра 1, у близини Саборне цркве. 14910

ПРОДАЈЕМО кабинет, столице, сто и остало намештај — код Цркве Св. Марка. Ул. Краља Петра 1, у близини Саборне цркве. 14911

ПРОДАЈЕМО кабинет, столице, сто и остало намештај — код Цркве Св. Марка. Ул. Краља Петра 1, у близини Саборне цркве. 14912

ПРОДАЈЕМО кабинет, столице, сто и остало намештај — код Цркве Св. Марка. Ул. Краља Петра 1, у близини Саборне цркве. 14913

ПРОДАЈЕМО кабинет, столице, сто и остало намештај — код Цркве Св. Марка. Ул. Краља Петра 1, у близини Саборне цркве. 14914

ПРОДАЈЕМО кабинет, столице, сто и остало намештај — код Цркве Св. Марка. Ул. Краља Петра 1, у близини Саборне цркве. 14915

ПРОДАЈЕМО кабинет, столице, сто и остало намештај — код Цркве Св. Марка. Ул. Краља Петра 1, у близини Саборне цркве. 14916

ПРОДАЈЕМО кабинет, столице, сто и остало намештај — код Цркве Св. Марка. Ул. Краља Петра 1, у близини Саборне цркве. 14917

ПРОДАЈЕМО кабинет, столице, сто и остало намештај — код Цркве Св. Марка. Ул. Краља Петра 1, у близини Саборне цркве. 14918

ПРОДАЈЕМО кабинет, столице, сто и остало намештај — код Цркве Св. Марка. Ул. Краља Петра 1, у близини Саборне цркве. 14919

ПРОДАЈЕМО кабинет, столице, сто и остало намештај — код Цркве Св. Марка. Ул. Краља Петра 1, у близини Саборне цркве. 14920

ПРОДАЈЕМО кабинет, столице, сто и остало намештај — код Цркве Св. Марка. Ул. Краља Петра 1, у близини Саборне цркве. 14921

ПРОДАЈЕМО кабинет, столице, сто и остало намештај — код Цркве Св. Марка. Ул. Краља Петра 1, у близини Саборне цркве. 14922

ПРОДАЈЕМО кабинет, столице, сто и остало намештај — код Цркве Св. Марка. Ул. Краља Петра 1, у близини Саборне цркве. 14923

ПРОДАЈЕМО кабинет, столице, сто и остало намештај — код Цркве Св. Марка. Ул. Краља Петра 1, у близини Саборне цркве. 14924

ПРОДАЈЕМО кабинет, столице, сто и остало намештај — код Цркве Св. Марка. Ул. Краља Петра 1, у близини Саборне цркве. 14925

ПРОДАЈЕМО кабинет, столице, сто и остало намештај — код Цркве Св. Марка. Ул. Краља Петра 1, у близини Саборне цркве. 14926

ПРОДАЈЕМО кабинет, столице, сто и остало намештај — код Цркве Св. Марка. Ул. Краља Петра 1, у близини Саборне цркве. 14927

ПРОДАЈЕМО кабинет, столице, сто и остало намештај — код Цркве Св. Марка. Ул. Краља Петра 1, у близини Саборне цркве. 14928

ПРОДАЈЕМО кабинет, столице, сто и остало намештај — код Цркве Св. Марка. Ул. Краља Петра 1, у близини Саборне цркве. 14929

ПРОДАЈЕМО кабинет, столице, сто и остало намештај — код Цркве Св. Марка. Ул. Краља Петра 1, у близини Саборне цркве. 14930

ПРОДАЈЕМО кабинет, столице, сто и остало намештај — код Цркве Св. Марка. Ул. Краља Петра 1, у близини Саборне цркве. 14931

ПРОДАЈЕМО кабинет, столице, сто и остало намештај — код Цркве Св. Марка. Ул. Краља Петра 1, у близини Саборне цркве. 14932

ПРОДАЈЕМО кабинет, столице, сто и остало намештај — код Цркве Св. Марка. Ул. Краља Петра 1, у близини Саборне цркве. 14933

ПРОДАЈЕМО кабинет, столице, сто и остало намештај — код Цркве Св. Марка. Ул. Краља Петра 1, у близини Саборне цркве. 14934

ПРОДАЈЕМО кабинет, столице, сто и остало намештај — код Цркве Св. Марка. Ул. Краља Петра 1, у близини Саборне цркве. 14935

ПРОДАЈЕМО кабинет, столице, сто и остало намештај — код Цркве Св. Марка. Ул. Краља Петра 1, у близини Саборне цркве. 14936

ПРОДАЈЕМО кабинет, столице, сто и остало намештај — код Цркве Св. Марка. Ул. Краља Петра 1, у близини Саборне цркве. 14937

ПРОДАЈЕМО кабинет, столице, сто и остало намештај — код Цркве Св. Марка. Ул. Краља Петра 1, у близини Саборне цркве. 14938

ПРОДАЈЕМО кабинет, столице, сто и остало намештај — код Цркве Св. Марка. Ул. Краља Петра 1, у близини Саборне цркве. 14939

ПРОДАЈЕМО кабинет, столице, сто и остало намештај — код Цркве Св. Марка. Ул. Краља Петра 1, у близини Саборне цркве. 14940

ПРОДАЈЕМО кабинет, столице, сто и остало намештај — код Цркве Св. Марка. Ул. Краља Петра 1, у близини Саборне цркве. 14941

ПРОДАЈЕМО кабинет, столице, сто и остало намештај — код Цркве Св. Марка. Ул. Краља Петра 1, у близини Саборне цркве. 14942

ПРОДАЈЕМО кабинет, столице, сто и остало намештај — код Цркве Св. Марка. Ул. Краља Петра 1, у близини Саборне цркве. 14943

ПРОДАЈЕМО кабинет, столице, сто и остало намештај — код Цркве Св. Марка. Ул. Краља Петра 1, у близини Саборне цркве. 14944

ПРОДАЈЕМО кабинет, столице, сто и остало намештај — код Цркве Св. Марка. Ул. Краља Петра 1, у близини Саборне цркве. 14945

ПРОДАЈЕМО кабинет, столице, сто и остало намештај — код Цркве Св. Марка. Ул. Краља Петра 1, у близини Саборне цркве. 14946

ПРОДАЈЕМО кабинет, столице, сто и остало намештај — код Цркве Св. Марка. Ул. Краља Петра 1, у близини Саборне цркве. 14947

ПРОДАЈЕМО кабинет, столице, сто и остало намештај — код Цркве Св. Марка. Ул. Краља Петра 1, у близини Саборне цркве. 14948

ПРОДАЈЕМО кабинет, столице, сто и остало намештај — код Цркве Св. Марка. Ул. Краља Петра 1, у близини Саборне цркве. 14949

ПРОДАЈЕМО кабинет, столице, сто и остало намештај — код Цркве Св. Марка. Ул. Краља Петра 1, у близини Саборне цркве. 14950

ПРОДАЈЕМО кабинет, столице, сто и остало намештај — код Цркве Св. Марка. Ул. Краља Петра 1, у близини Саборне цркве. 14951

ПРОДАЈЕМО кабинет, столице, сто и остало намештај — код Цркве Св. Марка. Ул. Краља Петра 1, у близини Саборне цркве. 14952

ПРОДАЈЕМО кабинет, столице, сто и остало намештај — код Цркве Св. Марка. Ул. Краља Петра 1, у близини Саборне цркве. 14953

ПРОДАЈЕМО кабинет, столице, сто и остало намештај — код Цркве Св. Марка. Ул. Краља Петра 1, у близини Саборне цркве. 14954

ПРОДАЈЕМО кабинет, столице, сто и остало намештај — код Цркве Св. Марка. Ул. Краља Петра 1, у близини Саборне цркве. 14955

ПРОДАЈЕМО кабинет, столице, сто и остало намештај — код Цркве Св. Марка. Ул. Краља Петра 1, у близини Саборне цркве. 14956

ПРОДАЈЕМО кабинет, столице, сто и остало намештај — код Цркве Св. Марка. Ул. Краља Петра 1, у близини Саборне цркве. 14957

ПРОДАЈЕМО кабинет, столице, сто и остало намештај — код Цркве Св. Марка. Ул. Краља Петра 1, у близини Саборне цркве. 14958

ПРОДАЈЕМО кабинет, столице, сто и остало намештај — код Цркве Св. Марка. Ул. Краља Петра 1, у близини Саборне цркве. 14959

ПРОДАЈЕМО кабинет, столице, сто и остало намештај — код Цркве Св. Марка. Ул. Краља Петра 1, у близини Саборне цркве. 14960

ПРОДАЈЕМО кабинет, столице, сто и остало намештај — код Цркве Св. Марка. Ул. Краља Петра 1, у близини Саборне цркве. 14961

ПРОДАЈЕМО кабинет, столице, сто и остало намештај — код Цркве Св. Марка. Ул. Краља Петра 1, у близини Саборне цркве. 14962

ПРОДАЈЕМО кабинет, столице, сто и остало намештај — код Цркве Св. Марка. Ул. Краља Петра 1, у близини Саборне цркве. 14963

ПРОДАЈЕМО кабинет, столице, сто и остало намештај — код Цркве Св. Марка. Ул. Краља Петра 1, у близини Саборне цркве. 14964

ПРОДАЈЕМО кабинет, столице, сто и остало намештај — код Цркве Св. Марка. Ул. Краља Петра 1, у близини Саборне цркве. 14965

ПРОДАЈЕМО кабинет, столице, сто и остало намештај — код Цркве Св. Марка. Ул. Краља Петра 1, у близини Саборне цркве. 14966

ПРОДАЈЕМО кабинет, столице, сто и остало намештај — код Цркве Св. Марка. Ул. Краља Петра 1, у близини Саборне цркве. 14967

ПРОДАЈЕМО кабинет, столице, сто и остало намештај — код Цркве Св. Марка. Ул. Краља Петра 1, у близини Саборне цркве. 14968

ПРОДАЈЕМО кабинет, столице, сто и остало намештај — код Цркве Св. Марка. Ул. Краља Петра 1, у близини Саборне цркве. 14969

ПРОДАЈЕМО кабинет, столице, сто и остало намештај — код Цркве Св. Марка. Ул. Краља Петра 1, у близини Саборне цркве. 14970

ПРОДАЈЕМО кабинет, столице, сто и остало намештај — код Цркве Св. Марка. Ул. Краља Петра 1, у близини Саборне цркве. 14971

ПРОДАЈЕМО кабинет, столице, сто и остало намештај — код Цркве Св. Марка. Ул. Краља Петра 1, у близини Саборне цркве. 14972

ПРОДАЈЕМО кабинет, столице, сто и остало намештај — код Цркве Св. Марка. Ул. Краља Петра 1, у близини Саборне цркве. 14973

ПРОДАЈЕМО кабинет, столице, сто и остало намештај — код Цркве Св. Марка. Ул. Краља Петра 1, у близини Саборне цркве. 14974

ПРОДАЈЕМО кабинет, столице, сто и остало намештај — код Цркве Св. Марка. Ул. Краља Петра 1, у близини Саборне цркве. 14975

ПРОДАЈЕМО кабинет, столице, сто и остало намештај — код Цркве Св. Марка. Ул. Краља Петра 1, у близини Саборне цркве. 14976

ПРОДАЈЕМО кабинет, столице, сто и остало намештај — код Цркве Св. Марка. Ул. Краља Петра 1, у близини Саборне цркве. 14977

ПРОДАЈЕМО кабинет, столице, сто и остало намештај — код Цркве Св. Марка. Ул. Краља Петра 1, у близини Саборне цркве. 14978

ПРОДАЈЕМО кабинет, столице, сто и остало намештај — код Цркве Св. Марка. Ул. Краља Петра 1, у близини Саборне цркве. 14979

ПРОДАЈЕМО кабинет, столице, сто и остало намештај — код Цркве Св. Марка. Ул. Краља Петра 1, у близини Саборне цркве. 14980

ПРОДАЈЕМО кабинет, столице, сто и остало намештај — код Цркве Св. Марка. Ул. Краља Петра 1, у близини Саборне цркве. 14981

ПРОДАЈЕМО кабинет, столице, сто и остало намештај — код Цркве Св. Марка. Ул. Краља Петра 1, у близини Саборне цркве. 14982

ПРОДАЈЕМО кабинет, столице, сто и остало намештај — код Цркве Св. Марка. Ул. Краља Петра 1, у близини Саборне цркве. 14983

ПРОДАЈЕМО кабинет, столице, сто и остало намештај — код Цркве Св. Марка. Ул. Краља Петра 1, у близини Саборне цркве. 14984

ПРОДАЈЕМО кабинет, столице, сто и остало намештај — код Цркве Св. Марка. Ул. Краља Петра 1, у близини Саборне цркве. 14985

ПРОДАЈЕМО кабинет, столице, сто и остало намештај — код Цркве Св. Марка. Ул. Краља Петра 1, у близини Саборне цркве. 14986

ПРОДАЈЕМО кабинет, столице, сто и остало намештај — код Цркве Св. Марка. Ул. Краља Петра 1, у близини Саборне цркве. 14987

ПРОДАЈЕМО кабинет, столице, сто и остало намештај — код Цркве Св. Марка. Ул. Краља Петра 1, у близини Саборне цркве. 14988

ПРОДАЈЕМО кабинет, столице, сто и остало намештај — код Цркве Св. Марка. Ул. Краља Петра 1, у близини Саборне цркве. 14989

ПРОДАЈЕМО кабинет, столице, сто и остало намештај — код Цркве Св. Марка. Ул. Краља Петра 1, у близини Саборне цркве. 14990

ПРОДАЈЕМО кабинет, столице, сто и остало намештај — код Цркве Св. Марка. Ул. Краља Петра 1, у близини Саборне цркве. 14991

ПРОДАЈЕМО кабинет, столице, сто и остало намештај — код Цркве Св. Марка. Ул. Краља Петра 1, у близини Саборне цркве. 14992

ПРОДАЈЕМО кабинет, столице, сто и остало намештај — код Цркве Св. Марка. Ул. Краља Петра 1, у близини Саборне цркве. 14993

ПРОДАЈЕМО кабинет, столице, сто и остало намештај — код Цркве Св. Марка. Ул. Краља Петра 1, у близини Саборне цркве. 14994

ПРОДАЈЕМО кабинет, столице, сто и остало намештај — код Цркве Св. Марка. Ул. Краља Петра 1, у близини Саборне цркве. 14995

ПРОДАЈЕМО кабинет, столице, сто и остало намештај — код Цркве Св. Марка. Ул. Краља Петра 1, у близини Саборне цркве. 14996

ПРОДАЈЕМО кабинет, столице, сто и остало намештај — код Цркве Св. Марка. Ул. Краља Петра 1, у близини Саборне цркве. 14997

ПРОДАЈЕМО кабинет, столице, сто и остало намештај — код Цркве Св. Марка. Ул. Краља Петра 1, у близини Саборне цркве. 14998

ПРОДАЈЕМО кабинет, столице, сто и остало намештај — код Цркве Св. Марка. Ул. Краља Петра 1, у близини Саборне цркве. 14999

ПРОДАЈЕМО кабинет, столице, сто и остало намештај — код Цркве Св. Марка. Ул. Краља Петра 1, у близини Саборне цркве. 15000

ПРОДАЈЕМО кабинет, столице, сто и остало намештај — код Цркве Св. Марка. Ул. Краља Петра 1, у близини Саборне цркве. 15001

ПРОДАЈЕМО кабинет, столице, сто и остало намештај — код Цркве Св. Марка. Ул. Краља Петра 1, у близини Саборне цркве. 15002

ПРОДАЈЕМО кабинет, столице, сто и остало намештај — код Цркве Св. Марка. Ул. Краља Петра 1, у близини Саборне цркве. 15003

ПРОДАЈЕМО кабинет, столице, сто и остало намештај — код Цркве Св. Марка. Ул. Краља Петра 1, у близини

КОНФЕКЦИЈА

Ђере Г. Аврамовића

Београд, угао Чика Љубине и Књегиње Љубице улице

Добила је огроман избор женских мантлова од крзна и штофа цене и најситнији без конкуренције

Н.З. Сву мушку конфекцију испродаје испод цене коштања.

ЗУБНИ ЛЕКАР
Др. Инж. М. МАРКОВИЋ
Теразије 16 поред „Албиона"

ЧУЈ НАРОДЕ!
НА ОТПЛАТУ
ОДЕЛА
зимских материја, ратина, гардинера, гоблена и других мантилса.
За г-ђе и г-це
Огромни избор
ПАЛЕТО-А
„ЛУВР"
Краља Милана 45

САЛАМА
M. GANELOVICS SIMON & S.
M.G.S 10 ГРТАЉА

ГАЛАНТЕРИСКА ТРГОВИНА
код „ЖЕЛЕЗНИЧАРА"
ЦВЕТКО ПЕТРОВИЋ
Карађорђева 95 — Према ул. Ив. Сава
Врхунску снаге богата стварност сву ГАЛАНТЕРИСКУ РОБУ, ЖЕЛЕЗНИЧАРСКИХ и БАЊИЦ КАПА на ДЕТАЉ и ВЕЛЕ, Цене и за јевтино.
Цене без конкуренције.

НАМЕШТАЈ
Мих. В. Вујовића
Милоша Великог 31а, угао Булевара Краља Петра 77-81.

СТАНДАРД БЕНЗИН

Пет добрих звезда

ПРИЗНАТ као најбољи БЕНЗИН; у УПОТРЕБИ до сада дао СЈАЈНЕ резултате. Његове су ОДЛИКЕ следеће:

1. **Квалитет** — лак и чист;
2. **Уштеда** — јер је ненадмашиве покретне снаге; стога мање потрошње.
3. **Непроменљивост** — Зато што је од најбоље сировине првокласна дестилација.
4. **Снага** — јер је оригиналног порекла без јефтиних примеса.
5. **Сигурност** — у рожњи, зато што му снага не ишчезава.

Стандард Бензин 5 Звезда можете добити у свако доба дана и ноћи на ПУМПАМА и то:

1. Код Краљ. Народ. Позоришта
2. Угао Дечанске и Кр. Александра ул.
3. Железничка Станица—Карађорђева ул.
4. од кафане Мостар—Мил. Великог ул.
5. Славија - угао Шумадијске улице

Употребом бензина ПЕТ ЗВЕЗДА уверићете се о вредности истога.

Објава

Од Отаџбине Гроба Господа Христа, којима путем је ове године омогућавају сва поједностављена завода за поход одређеним правилима од предузећа стекла су 1927. године и то:

Чекиња и Св. Недеља,
Исповеди — Цариградска,
Сарајевска-Призренска железничке станице,
Дервенски и
Пошта,
Даље приход од говеђег тора,
Клановца и
Општинских Сеоница.

Лицитација ће се одржати 19. децембра 1935. год. у Судници Отаџбине Гроба Господа на 9—12 часа пре подне и 2—5 сати по подне.

Свако лицитант полаже на име кауције у готовом новцу или обвезницама према цитату по последњој курсу дан лицитације и то:

За лицитацију трговачке станице:

Чекиња — Св. Недеља	дин.	65.000
Исповеди — Цариградска	„	20.000
Сарајевско-Призренска жељез. станица	„	40.000
Дервенски	„	30.000
Пошта	„	10.000

За лицитацију:

Сеоница	дин.	1.000
Говеђег Тора	„	10.000
Клановца	„	10.000

Кога на то лицитанта не може лично доћи, дужан је пуномоћје да 10% изнашавајуће новчић и то стварно одмах врати.

Условна и облигациона тачу се добити свако дана у канцеларијама врата у писменској благајни.

Свако лицитант се заинтересована лица да присуствују торговој лицитацији.

Из лицитације Општине Гроба Господа Јер 30026. 24. новембра 1928. године у Београду.

30026

ЗА СВЕ ФИНА СЕМЕНА

ТРГОВАЦКИ Београдски Трговачки Дом

ОКАСИОН

НАПЛАТЕ

ДЕПОЗИТНА БАНКА

ДИНАРА: 2,400.000.—

добићете ако купите дугме ако ч. дан као напоје број ако дан у потпишете.

Цена је:
¼ Динара: 100.—
½ „ 50.—
1 „ 25.—

Поштанске штампарије из Уплатилоште ову сасвим уплату под овим поште на ову назначени рачун бр. 32.378 да ће избегне лишење поштарине.

ОБЛАСТНОМ ПРОДАВЦУ СРЕЋАКА
Хајим С. Медина
Коларчева 6.
према зграда Државне Банке
Телефон 9-68

ПРОДАЈА СРЕЋАКА СА ГАРАНЦИЈОМ

Игрошка срећака Клуба Лутрије која ће се извлачење вршити у Београду 10. Србске на 10. годину, **гарантујем 40% уложеног новца**, тако, да ће сваком V. врсти 15-ог по реду игре по добиту 40% уложеног новца **обезбеђујем се је лично доказите разлику** и напротив, игрок **има сам право на целокупној добити** у појединачно и тачно. Пре куповини и исплати срећака добија се одмах и писмена гаранција о томе.

Београдско-Мачванска Радња и Овлашћена продаја срећака
Хајим С. Медина
Коларчева 6
према зграда Државне Банке
Телефон 9-68

Пажња

Пажња

Пажња

Пажња

Пажња

Пажња

Помодно-Мануфактурна Радња
за Дамe и Господу
Почиње од сутра 3. о. м. своју **ИНВЕНТАРНУ ПРОДАЈУ** која ће трајати само неколико дана.

БОН МАРШЕ — Теразије бр. 10.

Све врсте Женских и Мушких Вунених Штофова, најрезоверније сиже, Штофова за женске мантлове и мушке зимске капуте, каракиле, силкиске, поставе женске и мушке и Платна и Зефире свих ширина све ће бити продавано за ово неколико дана по НЕВЕРОВАТНО НИСКИМ ЦЕНАМА.
Зато је у интересу сваког, да се пожури и да искористи нашу **инвентарну продају.**

1466

ЗА ЗИМСКУ СЕЗОНУ

Најбоље ће те подмирити Ваше потребе у

мантловима, зимским капутима, оделима деч. капутићима и т. д.

У великом стоваришту готовог одела

Лоренца и Трбојевића

Београд — до Народног Позоришта — Васина бр. 2.

Цене су невероватно спуштене услед рашчишћавања лагера.

1691

Јавно признање Феродовиму

Поштоване господине Богдановићу!

При свем дужности ми је да Вам се најлепше захвалим на Вашем сталном леку Феродовиму, који сам употребио по Вашем рецепту, те који ми је потпуно од моје болести помогао. Стога желим Вама и целом Вашем дому среће и здравља, да Вам Бог помогне, јер сте Вашим сталним леком спасили многе свете! Куд год будем кадо, свакоме ће бу тај једноставни лек препоручивати.

С поштовањем и свима поздравом
Добросав С. Ракић
пов. Фин. контролор.

8/XII. 1926.
Цриколомница, Петогиа Крајина.

1470Р

ФАБРИКА ВАТЕ

ВАСЕ Н. ЧИЧАНОВИЋА и БРАЋЕ

БЕОГРАД — Краља Милана Број 9 — Телефон 23-63.

ПРОДАЈЕ НАЈЕФТИНИЈЕ у ЈУГОСЛАВИЈИ

Тражите мустре у Вашим интересу шаљемо бесплатно.

1705

НОВО НОВО

Об.-Књиж. нашој најстаријој публици на њене је пажње да је прекинула прошлу своју добрую традицију, и отворила у најмодернијем крају нашег града свој ново

„Сарајево"

Књиж. „Сарајево" Краља Александра Број 130

и Милан Јовановић

1470

ЈАНКОВИЋ и КОМП.

3. Кнез Михаилова - Београд - Телефон 30-76

Препоручује:

За даме:

ОБУЋУ свију врста за улицу.
ОБУЋУ ПЛЕСУЋУ: кожене, антилопине и од разних коже у боји.
ОБУЋУ ВЕЧЕРЊУ-БАЛСКУ, свију врста.
ОБУЋУ ЗА ЈАХАЊЕ, гоже, штофе, брокат.
ОБУЋУ ОД СОМОТА, декоративне и за штикелом, марке „BALLY".
ПАПУЧЕ ДУХАНСКЕ, са високим штиклама, плишане, кожне, брокат.
КУЋНУ ОБУЋУ, од коже, вуне и црне и од филца у разним бојама на штиклама и без штикле.
СОБНУ ОБУЋУ, од камиље длаке.

За децу:

ОБУЋУ ДУБОКУ и ПЛИТКУ свију врста од № 19 до 35.

За девојчице:

ОБУЋУ ЗА УЛИЦУ и ДУХАНСКЕ са ни зким и средњим штиклама.

За господу:

ОБУЋУ ПЛИТКУ ОД БОКСА, црне и у боји за једноставном и дуплом ђоновима.
ОБУЋУ ПЛИТКУ ОД ШЕВРО-А, црно и браон.
ОБУЋУ ПЛИТКУ, ЛАКОВАНЕ, за улицу и салон.
ОБУЋУ ПЛИТКУ У РАЗНИМ БОЈАМА, комбинованом са антилопом или на жим другу боју.
ОБУЋУ ДУБОКУ ЦРНУ од бокса на једноставном и дуплом ђоновима.
ОБУЋУ ДУБОКУ ЦРНУ ОД ШЕВРО-А са једноставним ђоновима и спортском фасоном за дуплим ђоновима.
ОБУЋУ ДУБОКУ БРАУН од бокса једноставном и дуплом ђоновима.
ТЕРЕНСКУ ОБУЋУ разним комбинацијама, високе дубоке ђонове.
СОБНУ ОБУЋУ од коже и филца.

За дечаке:

ОБУЋУ ДУБОКУ ЦРНУ и БРАУН са једноставним и дуплим ђоновима.
ОБУЋУ ПЛИТКУ браун и спортску.

КАЉАЧЕ И СНЕГ ОБУЋУ марке „TRAPEZ" за даме, господу и децу.
ЧАРАПЕ свилене и сомотне, најбољег квалит. КАМАШНЕ од чоје и филца.
ХАЉУПЕ ШАЛЕ; ПЕРТЛЕ; МАСТИ, КРЕДЕ И КРПЕ ЗА ЧИШЋЕЊЕ ОБУЋЕ.

НАШЕ СТОВАРИШТЕ снабдевено је увек производом робом из најчувенијих совјетских фабрика.

НАШЕ ОБУЋЕ су угодна и привлачна за ношење, изговарају издржљиво, најлепшим фасоном и најбоље одговарају свакој прописаној форми.

У СВИМА ВРСТАМА ИЗБОР ЈЕ ОГРОМАН И ПОТПУН.

По квалитету, избору и са солидним ценама наша роба искључује сваку конкуренцију.

Поручбине из унутрашњости извршујемо доплатом.

1400

ОБУЋА

„Меркур"

ФИЛИЈАЛА

БРАЋЕ ПЕТРОВИЋ

БАЛКАНСКА

19.

ново отворено стовариште обуће

продаје

НАЈЈЕВТИНИЈЕ

следећу обућу:

Мушке лаковане ципурикане од бокса 1. Дин. 260.— 210.— 220.—
„ „ лаку сомот. „ 260.— 210.— 220.—
„ „ кожне црне модерне фасоне „ 230.— 190.— „
„ „ браон „ „ 230.— 190.— „
„ „ спортске „ „ 235.— 200.— „
„ „ високе браон „ 230.— 185.— „
„ „ црне — радничке „ 190.— 150.— „
Женске лаковане, браон и црне „ 230.— 220.— 250.—
Дечије кожне ципелице, браон и црне Дин. 90.- 90.- 95.- 105.- 110.-
Мушке кожне од коже I. „ 115.—
Текше обуће „ 60.— 70.— 80.— 90.— 1477Т

Аристократија целога света,
краљеви, краљице, принцезе, принцеве, сваке
„SASSO"
М. ПРЕКИЋ — Београд, Прокупља 12.

Децембарски испродајни месец

Услед закашњења зиме МИТИЋ објављује најнижу јефтиноћу и од 1. децембра испродаје сву зимску робу по спуштеним ценама и поред тога и

десети део пазара враћамо натраг

Као сваке, тако и ове године Митићево стовариште приређује децембарски испродајни месец целокупној земској робн. Дакле и поред највећег и најлепшег избора и најефтинијих цена Митићево стовариште плаћа сваком муштерији десети део пазара натраг која пазари преко 200 динара. Домаћицама које воде рачуна о својим издацима пружа се велика могућност за знатну уштеду при куповини наше првокласне робе. Услед огромне посете молимо свако оно лице, које има више ствари да купује да дође раније пре подне и по подне у 2 сата.

Спремајте кућу за Светог Николу

Чипкане завесе од 20 дин. мет. па на више **прекривачи за кревете** (гарнитуре) најсјајне и највеће боје и шаре

Ново отварење преко пута Двора
Кр. Милана 70.

МИТИЋ

Централа
Кн. Мих. бр. 43.

Банкарским и општинским чиновницима почели смо давати на отплату по истим ценама као и за готово. Држ. чинов. официри, чиновници речне пловидбе и пензионери већ се у велико користе овим повлашћама.

Препоручујемо најбоље шне-шуе и кальаче (мајке)

VULKANOVE

и уједно вулканизирамо и поправљамо све врсте шне-шуа и кальача.
Исто тако препоручујемо богато стовариште одличне обуће
МЕРЦЕДЕС коју продајемо по ФАБРИЧКОЈ ЦЕНИ.

Б. Шломовић и Комп.

Кнез Мих. 15.

Велики избор педометара за непарнодневно отстрањење од професора Др. Шола.

Телефон 42-44.

Помажите домаћу индустрију

ФАБРИКА ТРИКОТАЖЕ „БОРКА"

БАНАТСКА БР. 2. (Дунав)

Има увек на своме стоваришту Васина бр. 25. (до хотел „Империјала") највећи и најлепши избор у свима бојама:

џемпера, пуловера, прслука, жакета и хаљина за даме, господу и децу.

Најлепше вунене кошуље за спортисте.

Врши израде по поруџбини.

Фабричне цене.

Штампарија „Слога" — Београд, Палмотићева 3. — Телефон 16.

ПОШТАРИНА ПЛАЋЕНА У ГОТОВОМ | БЕОГРАД, ЧЕТВРТАК 3. ДЕЦЕМБРА 1936. ГОДИНЕ | ЦЕНА 1 ДИНАР

ПРАВДА

Број 330 | ВЛАСНИК И ДИРЕКТОР МАНОЈЛО М. СОКИЋ | ОДИНА XXII

Одговорни владаоци и неодговорни министри

Прослава 1. децембра

Београд је, као и увек, свечано прославио Дан Ујединења. Мали свети ден је

Чл. В. Краљ и краљица Марија на балкону из Собрање Цркве

Представници влада и министри изгнаде на Сабрању Цркви после Епископског

ОДАСВУД

„Бакрдзонска пуста"

Јавља се трећа ноћ за редом, да је ноћу неко зове с „Равне" и „Дебелује", јежи се од језивога свечног звука. „Зло је за нас, за нашеврће. Без сна смо и зове нешто" — рекао АСС. са мокрим свечем. „Ја ћу, ако ме ко позове, ићи с Вама". Изгледа да је Ђорђе Ђорђевић, ако се не буде пазио, заиста ће, ако буде позван, ићи.

Мусолини гувернер Рима

— Прва седница дуцеве функције —

РИМ, 2. дец. — (М. Инт. „Правда") — Мусолини је данас преузео и званично дао своју функцију

Ђорђе Ђорђевић, министар, чланови дипломатског кора и т. з. Сабрању Цркву, Ђорђе, Ђорђе је већ, као што је познато, у Сабрању Цркви. Народ се је окупио испред Сабрању Цркви. Народ се је окупио испред Сабрању Цркви. Народ се је окупио испред

СИТУАЦИЈА

У нервози и претпоставкама

Г. Узуновић не види ни кризу ни остварење пророчанстава

Аудијенцији шефова изазвала су у међу и умиљатност у приличну пратежа. Одређује се и докле ће састав влада. Ни ово се нарочито не зна, али је сигурно, да — већ са — Радићеву тврду не треба пустити, да утиче на сбразовање владе путем влаети.

Да се на позивање влади, ранимо, рађе Пашићеве и Спаго са Шумадије у ће ако ће ипак обзвања председа Уједињене у Скопљу и шеф Демок Сфајер.

Пошто ово нисмо у стању да потврдимо, као ни преиспитивање предлога власти и предлагање, нарочи је ће дан, ако се ствари не буду ипак

Данас је в грађанска група предсе да сазове своју кол дан планирана Пашићем. Комендант граничне трупе Бе нерал г. Драгомир Јовановић дје у среду интервјуисао ствараоца и шефа граничне трупе. Њ. В. Краљ пошао је овај пов граду.

— Г. Дим. Јеремић, председник Врхов ног Касационог Грађанског Суда.

Нема ни најмање сумње, а крајњим грађанима сјајно честитке одану и ода њем цар) поздрав.

Живели Краљи!

Александар!

По подне и Клуб Српских Сеоских у дане Председ. Дима председник Клуба Особобјесних и Удаљених. Говорио је сједио г., Андрејевић.

Румунска краљица у Паризу

— ПАРИЗ. — Румунска краљица са пр пута отишла је даље.

Обећање принца Карола

ПАРИЗ, 1. јан. — Данашњи „Тем Парижанин" у Шварцу данас водиће ду ману румунске двор, у којој ће се ра ће Карол говорити о крајњим циљ данашњим јавношм уједи, тако и ш ће му само допустило да ни приђе у Грчкој.

Сједињење, у којој ће Карол ући у ко ново отаџбине, биће, вероватно, извршено ће до те мере, колико се ће моћи ту нужност мере новог принципа уређе ваше краљевине под владавином крун

Грчко-турски споразум

АТИНА, 1. нов. — (Т. Вл. „Правда") — Грчко-турски споразум је дао свој коначни

Арбитража Данске и Чехословачке

ПАРИЗ, 1. — Јавља се Прага, да је Данска и Чехословачка потписале уговор о арбитражи.

Чичерин у Француској

ПАРИЗ, 1. — Јавља се Француској је је тако звани рад личних с Чичерин.

Корунација у Јапану

ЛОНДОН, 1. — Радио јавља из Токи је да је вчерашња свеч. и њена корунација је протекла Хирохита. Она није распростр ни нарочито обе тих дана је грађанск ције дође посудама за ресорту града Ја ја пријаћу, у којој је било свега и ваш ског корунације. Поводом је одређена грађанима за пријаћу и увођења младе ца је ово што је средствима државе. Ни тог напредног народног обичаја ући у данске земље земља и ране стиче ништа мање од њега.

Фашистичка насиља над нашим становништвом

— СУШАК, 1. децембра — (Т. Вл. „Правда"). — Према извештају Радића фашистичког окружног начелника пресуде над нашим становништвом у Истарској Пенезији, пре окружних судова у Истарској Пенезији, ове године су биле: Пресуда Окружног суда у Пули: Ивана Ивановића, Ивана Ивановића, Ивана Ивановића,

Једно лепо признање др. Рајсу за његове услуге учињене нашем народу

— УДРУЖЕЊЕ РЕЗЕРВНИХ ОФИЦИРА И РАТНИКА ПРЕДАЛО ЈЕ ЈУЧЕ НАШЕМ ВЕЛИКОМ ПРИЈАТЕЉУ Г. ДР. РАЈСУ, ЗЛАТНУ САЉУ СА ПОСВЕТОМ. —

Прошлога и ланца добро знали шта је „Дојче Пост" и зато одмах нису хтели да верују. Али пошто је Рајс сам потврдио, онда је и Удружење Резервних Официра и Ратника одлучило да му учини ово признање.

Данас у 12 часова у просторијама Удружења Резервних Официра и Ратника у Београду, Краља Петра 1 бр. 3, одржана је свечана седница Управног одбора Удружења Резервних Официра и Ратника, која је приређена у част Г. Рајса.

У њему беху, поред осталих, и чланови Главног одбора Удружења Резервних Официра и Ратника, као и председник и чланови Управног одбора Удружења Резервних Официра и Ратника.

Ту је Г. Рајсу председник Удружења Резервних Официра и Ратника, пуковник Живојин Јовановић, уручио златну плаketу са ликом Краља Александра I, Ујединитеља, и натписом: „Удружење Резервних Официра и Ратника, као признање и за рад у отаџбини". Г. Рајс је примио плаketу са захвалношћу, а затим је председник Удружења Резервних Официра и Ратника, пуковник Живојин Јовановић, прочитао адресу, која је била украшена лепим сликама, а у којој је речено:

— Драги професоре и пријатељу, радујући се што вам се поклоњене симпатије нашег племића народа у тешко доба, кад сте нашим учињене опасности на вашем послу у Малом Мајдановеку, у потпуности нису, већ без сумње, и због тога, што сте нашим народом и његовим краљем, као и целом нашом државом, у свако доба, а нарочито у најкритичније доба, показивали своју несебичну љубав и пријатељство, и што сте

Самоубиство инжењера Атанацковића

— СТАРИ ИНЖЕЊЕР ВАСА АТАНАЦКОВИЋ, НАЧЕЛНИК МИН. САОБРАЋАЈА У ПЕНЗИЈИ, ИЗВРШИО ЈЕ САМОУБИСТВО КАНОМ У СРЦЕ —

У једној такој собици на трећем спрату те велике куће бр. 3, у Улици Јелисавет уназад, где се међу зидом налази још само један мали спрат, живео је инжењер Васа Атанацковић пензионер. Васа Атанацковић пензионер, а у ранија времена угледан државни чиновник.

Последње вече у друштву чика-Васе

Васа Атанацковић у пензионерске године, поникле у борби са сиротом и са свим оним што са собом доноси сиромаштво, старошће је као свако и робиње на Божићњак, у Чика Јевтој уличи у Београду. То је за њега, као и за свако старог организма, које је крви оплакивале и једне године живота крваљеле више тешкоће. Живео је много и радио је једну собицу као да чекао дуго и дочекао тако и умирао. Бољег несто не је мучио и једне ноћи без да не тако умо мислио о свом животу.

Јесам, пожнео у чика-Васиној соби

Дуге су ли часови при ноћи у кући где Бирцанин живи сам, или се само тако на се стварима плаштају. Међутим, само је сигурно да је робиња старог инжењера увек у четвртак веч одлазила у своју собицу и да је ту остајала до сутра ујутро. Тако је и ове ноћи. Ујутро је обичном реду домаћица дошла на посао. Чика-Васа је заспавао на постељи на леђа и није више устао. Ту је и остао непромењеним положајем до данас.

Лекар је констатовао да је смрт наступила одмах после поноћи. Кад је дошао, Васа Атанацковић је већ био мртвац. Ухватио је самоубилачки ред: у десној руци је држао револвер, а у срцу је имао рану. Револвер је био из ратних времена, а рана је била таква да је морала одмах да убије. Ако је и било другачије, Васа Атанацковић је сам хтео да умре. Зато је и убио револвером.

Васа Атанацковић је имао 72 године. Био је ожењен, али је већ одавно живео сам. Деца су му умрла. Једна кћи, Ружица, удала се за Београђанина, а друга, Ана, за Београђанина. Ружица је умрла пре неколико година, а Ана је живи у Београду. Ту је и њена породица. Васа Атанацковић је имао и сестру, која је умрла пре неколико година.

Васа Атанацковић је завршио грађанску школу и Трговачку академију. Још као младић ступио је у државну службу. Радио је у разним министарствима. Био је начелник у Министарству финансија, а затим у Министарству саобраћаја. Ту је и остао до пензионисања.

Васа Атанацковић је био један од оних старих чиновника који су своју службу вршили савесно и поштено. Зато је и напредовао. Био је начелник у Министарству саобраћаја, а затим је пензионисан. Пензионисан је као начелник. Тако је и остао до смрти.

Васа Атанацковић је био и

Данас КОЛОСЕУМ Данас

ПАТ и ПАТАШОН
ЦИРКУС

у свом најновијем и најуспелијем филму
дражесној и успелој комедији у 7 чинова, који изазивају праву буру од смеха.

1473

Београдски живот

Народно Позориште: Нет. „Хотел".
Жишка: Затворена.
Радошин Чаршија: Нет. Опера: Затворена.
Позориште Врана, хотел „Палас": Од 9 часова игра.
Позориште на Теразијама: Затворено.
Ресторација „Код Поште": Од 9 часова: Ко-ко-ко.
„Колибар" — Отворен" свакога часа Стефана. Свакога часа Стефана 12—1 ноћу и Ноћна ревија. Специјалне ручкове примамо од 8—12 часо. Препоручује и надаље Дамјан.
Код СТРИЦА Чика Љубина ће изнова учити и ручати у својим кућама. За новим вином Вам Стриц Мирковић.
Мраморје Кафе — Сви свакога часа. Сами Београђани.
Интернат С. Т. М. (Задужбина Вишња 10) отвориће 16 чланова после 15—16 и вежбаће од 9—10 часова.
Ресторан Жикић (Косовска Задужбина 40) Отвориће се од Богојављења сваког часа и свакодневно од 8—10 часова, а за свечане ручкове и вечере по поруџбини и по нарочитом јелов. јел.
Ресторан „Пилсер" — Жикица Јовановић из Крагујевца отвара своје радње.

БИОСКОПИ:

Империал (код „Краљице из Сабе" (Нови Београд).
Колосеум: Код Цара и Краља.
Дунавски (велика сала) (код „Краља на позоришту".
Дарас (код „Краљице из Сабе").
Нарцис (код „Цвеће и Дух у Дрвећу рад").
Парадиз (код „Пламени Цветови" Нови Београд).

Дежурне апотеке: Апотекарске — Дечанска 29, Апотекарска — Кнежевића 40, Дечанска — Шешељ — Калемегдан 16, Дечанска — Шешељ — Калемегдан 16, Дечанска — Шешељ — Калемегдан 16, Дечанска — Шешељ — Калемегдан 16.

РЕД ВОЖЊЕ

Полазак возова из Београда: 11 за Загреб: Сплит и 15 часо: Ниш 10, 19 и 24 часо: Ниш 6.30, 16 и 20.05. 21 за Ниш: Скопље 14.15, Ниш 10.30, 19

Роман „Правде"

Витез Пардајан

Роман НИШЕЛА ЗЕЗАХО

(Настављ)

Ујка и Гђа Жилдом чине доколе.

Они се брзо крећу у сред сиве и свуда снеже у сиву ноћ.

— Сви говоре добро немачки сем. Они не знају ништа осумњичено и ако се у сумњиво не ће понашати немачки! И ја ће вама моћи помоћи, а не ваљда непријатељ ће вама моћи помоћи.

— Хвала.

Док се то договарају у улици Св. Доната, код куће су знали Јованку да Пјера и њену сабрат, стављао без сметње у кревет. Ноћ је пуна у сумњи и чекају одговор, да ће пријем моћи одмах почети.

Дуго је без јавити трајао.

Али и најдужему чеку мао је завршетак и најдужи тренутак чекања мора прекинути. Тако и Пјер и Жан-Пјер, који су се у међувремену били се скинули и пред сам улазак у кревет.

Одмах тада чекање је од дугог и је почело.

— Изволите сад, ви ће моћи сарадни и мислим, да је овако најбоље што ја ће моћи сад што ће ви моћи видети ако ће ви.

Јованка је Пјера Пјеровић Жилдом, сазнао и рутину чекања.

Чим је чекао се завршио почело, прати се затворени.

Они нису имали са кућу одмах у Риме. Сада су јавили ако ће одговарају.

Али је ујка Јованка било дошао да ће у сумњи.

Сабе у кући се затворили Жан је пред сутра и Пјеров комитетом. Знали су ако ће ће ујка Јованка одговарају. Али ће ујка Јованка могла ће ако су биле на стан, ако су сад биле са сумњи.

У две сабе Божићу дошао, који је дошао и сабе за сведоке.

Ако се одговорили сигурно ће ће пријем сабе, ако ће ће ујка Јованка ће ће ће

Акумулаторе DININ

За све врсте аутомобила има на стоваришту **ВЕЛАУТО** Дечанска 23. 14721

МАЛИ ОГЛАСИ

СЛУЖБА

СРБИН пречанин 28 год. свршио 5 разред гимназије, тражи место у банци, или трговини као помоћник. Може и као ученик „приучник". Нема протекције.

ДНЕВНИ СКРИВЕЦ жели посао, наплаћује најниже износе, може и ноћу. Дечанска 23, у дворишту, приземље, десно.

ПРОДАЈЕ СЕ Опель 7 седишта, 1926 год. 10 HP, 6 цилиндара, 4 точка, 4 брзине, 4 врата, 4 седишта. Погледати Сарајевска 3, Топчидер.

ПЛАЋЕ ВОЗ КОЈ. М. ЈЕРКО ЈЕРКОВИЋ возач од заната, тражи место возача. Може одмах. Сава Ковачевића 3, Земун.

СТАНОВИ

МОДЕРАН СТАН, 4 собе, трпезарија, соба послуге и све остало припадности на I спрат, у кући Милоша Вељког 36. 14696

ЗГОДАН СТАН од 3 собе, кухиња, купатило, све на I спрат, у кући у Краља Александра 20. 14698

ИЗДАЈЕ СЕ од 1. јануара 1927. год. стан од 3 собе, кухиња, купатило и све остало што је потребно за једну породицу, у Београду, у Улици Краља Александра 20. 14699

СТАН ЗА ИЗДАЈАЊЕ од 3 собе, кухиња, купатило, све на I спрат, у кући Милоша Вељког 36. 14697

ЗГОДАН СТАН од 3 собе, кухиња, купатило, све на I спрат, у кући у Краља Александра 20. 14698

ИЗДАЈЕ СЕ стан од 3 собе, кухиња, купатило, све на I спрат, у кући Милоша Вељког 36. 14697

СОБА намештена, струјом и водом, одмах се издаје. Београд, Краља Александра 20. 14698

СТАН ЗА ИЗДАЈАЊЕ од 3 собе, кухиња, купатило, све на I спрат, у кући Милоша Вељког 36. 14697

ЛОКАЛИ

ЛОКАЛ НАЈАН, погодан за сваку трговину, у Београду, Краља Александра 20. 14698

ДРЕЗДЕНСКЕ ЧИЈЕВЕ ШТРИКАЋЕ МАШИНЕ „МЕТЕОР" клао и „ЖАКАРД"

машине за шивење и штрикање разног у свом великом избору, продају се на готовог и на отплату у својственој продаји: 14699

Зеленги Венац 8

Б. С. Стојановић, Београд

ТЕЛЕФОН 19-77. ТЕЛЕГРАМ „ЈЕСТА"

ПОНУДА и ПРОДАЈА

ДЕКТЕ електрични светиљки добило велико признање на Загребу са сребрном медаљом. Дете, Београд, Змајева 14. 14700

ЖИМЉАРЕ Потражите у свакој трговини Гвоздени Жимљаре Гвоздени Жимљаре Гвоздени Жимљаре

Пред инвентаром НЕВЕРОВАТНО ЈЕВТИНЕ ЦЕНЕ

Штофа, Велур-де-лена, Силкенина свилених и вунених и каранина
Најкоп штофа за зимске капуте и одела и осталих артикала

БРАЋА Х. ГАБАЈ код „КРУНЕ“

Кнез Михајлова ул. бр. 33. БЕОГРАД Телефон 23-22

Извештавају П. муштеријс да ће продавати велике партије зимске робе са 40-50% јефтиније
Препоручујемо п. муштеријама да у њиховом сопственом интересу прегледају наше огромно стоваришта и увере се о истинитости наших јефтиних цена.

Преглед робе слободан, без обавезе на куповину.

Велур де лен чисто вунени 140 см. ш. од цене 120 дин. мет.
Силкени Силкенин за мантлове и капуте од цене 220 дин. мет.
Чисто вунени штоф у разним бојама од цене 35 дин. мет.
Дезенирани поставе 100 см. ширине од цене 35 дин. мет.
Лутр Силкенин за мантлове и капуте од цене 180 дин. мет.
Каранин за капуте и мантлове 130 см. ш. од цене 120 дин. мет.
Сомот Велвет енглески у разним бојама од цене 40 дин. мет.
Комиша-Пелиш у разним бојама 8 дин. пер. од цене 50 дин. ком.

Тешка чиста свила 90 см. широке 65 дин. метар. — Тежак креп-де-шин 100 см. ширине 80 дин. метар.

МУШКИ ШТОФОВИ

Мушки енглески штофови од цене од 80, 90, 100, 120, 130, 140, 150, 160, 180, 200, 220, 240, 260, 280, 300, 320, 340, 360, 380, 400, 420, 440, 460, 480, 500, 520, 540, 560, 580, 600 дин. метар.
Енглески дубл штоф за мушке рантаре капуте од цене 160, 170, 180, 190, 200, 210, 220, 230, 240, 250, 260, 270, 280, 290, 300, 310, 320, 330, 340, 350, 360, 370, 380, 390, 400 дин. мет.
Комплетан џутер гарантује за дан 250, 260, 270, 280—290 дин.

ФРАНЦУСКИ ЖЕНСКИ ШТОФОВИ

Женски штофови најмодернијих тканина за хаљине, костиме и мантлове цене: 200, 180, 160, 140, 130, 120, 100, 90, 80, 70, 60, 50, 40, 30, 25 до 300 дин. м.

Свила за мантлове најлепше и у најмодернијим бојама од цене 100 дин. метар
Креп-де-шин 95 дин. мет.
Платно за рубље и душеке најбоље
Платно за девојачку спрему
Опал батист родак боје 100 см. шир. 25 дин. мет.

Преосталих реслова разних артикала по невероватно ниским ценама.

14714

ЈУБИЛЕЈ ДАНАС
Ђ. Вас. М. МАРКОВИЋ
Торговац 74 године

Још само две дана
На радосну прославу своје 50-годишње радње, ја ћу продавати сву робу по ценама, које ће бити ниже од набавних цена. Ово је последња прилика, да се у Трговачкој улици, на углу Кнез Михајлове, купи по врло ниским ценама.
14711

ФАБРИКА ШЕШИРА, ТАКИЈА и КАПА
КОНСТАНТИНА Д. КРИТИЋА
Београд, Кнез Михајлова ул. бр. 31
Препоручује се свима својим пријатељима, сталним муштеријама, да је вели завод пресељен, нади је на новом месту у Кнез Михајловој улици бр. 31 поред Народног позоришта.
14696

РАСПРОДАЈА ШТОФА
Сву зимску робу распродајем испод свке коштања. Штоф за један штоф за зимске капуте сам до данас пар свкм комад по 2000 за 2000, по 2200 за 1600 Зимски капути по 2500 дин. комад је гарантовано
Нарди православни, младенци, Бриз и тачи
Кројачка Радња
Милан Божиновић, Гроцка Лисин.

29.000 парн кожних ципела уз оборене цене!

Женске:

пре Дин. 129.— сад Дин. 99'—	пре Дин. 199.— сад Дин. 169.—	пре Дин. 259.— сад Дин. 229'—

Мушке:

пре Дин. 229.— сад Дин. 199'—	пре Дин. 269.— сад Дин. 229'—	од лани Дин. 299'—

Дечије:

из коже 22-24 69'— из лана 22-24 79'—	из коже 25-28 79'— из лана 25-28 89'—	из коже 29-34 89'— из лана 29-34 99'—

Купуйте док има избора! Разгледајте наше излоге!

Бата

Штампарија „Обзор“ — Београд, Капетан М. 7 — Телефон 19

ПОШТАРИНА ПЛАЋЕНА У ГОТОВУ | БЕОГРАД, ПЕТАК 8. ДЕЦЕМБРА 1926. ГОДИНЕ | ЦЕНА 1 ДИНАР

ПРАВДА

БРОЈ: 331 | ВЛАСНИК И ДИРЕКТОР МАНОЈЛО М. СОНИЋ | ГОДИНА XXII

ЈЕДНА ПРОТИВТЕЖА МАЛОЈ АНТАНТИ

Ка немачко-мађарско-румунској Привредној Антанти

(Писмо „Правди" из Берлина)

У последње време немачки привредни листови обилују вестима о привредним мерама — о „привредној антанти", како исте зову „од Беча" — преко Румуније, Немачке и Мађарске.

Од свих се Француска највише за ове мере спрам југословенске и чехословачке, који су немачки и пољски листови при Локарно закључили са Немачком, као и Француска, Белгија и Италија, а Немачка, Пољска и Чехословачка, као и Немачка, Француска и Италија, као и Немачка, Француска и Белгија, као и Немачка, Француска и Италија.

Румунија је у последње време извршила је извесни број својих закона, који су у супротности с уговорима, који су у супротности с уговорима, који су у супротности с уговорима

СИТУАЦИЈА

Г. Радићев меморар Краљу

Г. Пашић је по тврђењу његових пријатеља тражио оставку г. Узуновићу.

Конгрес демократске странке је одложен за 29 и 30 децембар.

Радић је синоћ био у аудијенцији код Краља и изјавио да остаје при својим захтевима.

Радићева политичка делатност је изазвала најодлучнији рад демократије и да не напоменем, да је Радић читав један дан, седео по канцеларијама и вршио разне послове по странци, тако да није дошао у кафану, већ је само донео једно јело у своју канцеларију. Ово је учинио зато, да би могао што више радити, јер је знао, да ће у кафани морати да седи, да би могао са пријатељима разговарати, а тако исто и зато, што је знао, да ће у кафани бити доста посетилаца, који ће га ометати у раду.

Ујутро је Радић примио неке своје пријатеље, а затим је отишао у Народну скупштину, где је имао неке послове. Ту је видио, да је Пашић са Узуновићем у кулоару, па је и он пришао њима. Ту је Радић чуо, да је Пашић говорио Узуновићу, да је он, Пашић, чуо, да је Радић у Београду, па је хтео да га позове, да дође к њему, али је Узуновић рекао, да је Радић отишао.

Пашић је онда рекао Узуновићу

Г. Радић попушта...

Г. Узуновић демантује вести да му је г. Пашић тражио оставку

Синоћ, у 7.15 сати, пошто је г. Узуновић ушао у председничке кола и пошао у Двор, у Двору се г. Узуновић задржао нек сат.

Наиђоше ми улице, предсказаше многи сви са обрвама намргођена, као су та предсказања, и рекоше ми ово:

— Ако сте и ви повезани у вечерашње вести о томе како ће г. Пашић тражити оставку влади, знате, онда ми нећи питати за ја је то истина. Јер нас нећем да демантујете ту вест, да ни је г. Пашић тражио оставку и да ни је реалисије рали свега успеха избегавају да помоћ таква стварн. Ни против, разговор између мене и г. Пашића ће водио у смислу и духу свега тога, ни ће ни ја ни г. Пашић ни ће ни ја ни г. Пашић ни ће ни ја ни г. Пашић

Архиђаконска духовитост Војвода Мишковића.

Савремена Врховна Војна Управа

— ОДГОВОР НА КРИТИКУ МИЛУТИНА ЛАЗАРЕВИЋА —

(Наставак)

Зна се, на пример, да је генерал Жофр, још пре наше рата, пи-сао поводом Мојкинца да је Пашић тада имао сувише ауторитета, да је министар Мовинрад за-ступао да ваља сачекати долазак Француза, да је одлучна била Марна, у 1914. год., док је наше непрекидно четврто фронтовско повлачење, дато је министарству председника Француске, да је министар председника Француске, Бријан, у Женеви 1925. год. у разговору са Момчилом Нинчићем, изјавио да је Београд, у Јадранском питању, у грешци, и да је Лондон био у праву, а

Београдски живот

Народна Позоришта: Опер „Царевина". Драма: Дан.

Народна Универзитет: 11-12 Г. др. Ж. Завишић: „Земља и ње је Аутоном и Државност".

Ресторан Хамам: 12-1 Увече свечани ручак. Отворено за јавност.

Позоришна Дирекција: Данас „Сирена": 12-1 Обавезна проба за приказивање комедијама.

Ресторан „Код Пиваре" Ул. Краља Милана 12: „Наслон — Стуцке" модерни јазз банд Стевића. Сваког 12-1 Свечани ручак и вечера уз музику. Ресторан је најлепше опремљен од 8 — 11 часа. Отворено за јавност.

Код СТРИЦА Чика Љубина 9-а данашња програм и вечера у 8 часова. Ја. Цветић.

Ресторан Хамам: 12-1 Свечани ручак. Отворено за јавност.

Београдски живот: Отац. Позоришни и Мајка. Данас у 8 часова по подне у Народном Позоришту по 8—10 часова по подне у Народном Позоришту.

Ресторан „Код Пиваре" Ул. Краља Милана 12: „Наслон — Стуцке" модерни јазз банд Стевића. Сваког 12-1 Свечани ручак и вечера уз музику. Ресторан је најлепше опремљен од 8 — 11 часа. Отворено за јавност.

Позоришна Дирекција: Данас „Сирена": 12-1 Обавезна проба за приказивање комедијама

Београдско Позориште у Осеку

ОСЕК. — Управа Београдског позоришта која је ангажована у Осеку, дала је у недељу вечер представу Шекспирове комедије „Како вам драго“. Позориште је било пуно. Данас ће се дати последња представа у Осеку. Сутра ће се дати представа у Вуковару, а у среду ће се вратити у Београд.

Роман „Правде“

Витез Пардајан

— Роман МИШЕЛА ЗЕВАКО —

(Наставак)

— Видиш, видиш! Опонашу Луја, ре-че Жан и одмах за тим он сам скуи вели-ким и ви-ким гласом: — Ја сам Луј Шеснаести! Ја сам краљ! Ја сам краљ Француске! Ја сам краљ Наварски! Ја сам краљ Шампањски! Ја сам краљ Бургундски! Ја сам краљ Бретањски! Ја сам краљ Нормандски! Ја сам краљ Гијенски! Ја сам краљ Провански! Ја сам краљ Дофински! Ја сам краљ Ирски! Ја сам краљ Португалски! Ја сам краљ Јерусалимски! Ја сам краљ Сицилијски! Ја сам краљ Мајорки! Ја сам краљ Сардињски! Ја сам краљ Корзички! Ја сам краљ Канарски! Ја сам краљ Индијски! Ја сам краљ Америке! Ја сам краљ Белгије! Ја сам краљ Филипина! Ја сам краљ Бразилије! Ја сам краљ Перуа! Ја сам краљ Мексика! Ја сам краљ Колумбије! Ја сам краљ Венецуеле! Ја сам краљ Чилеа! Ја сам краљ Боливије! Ја сам краљ Парагваја! Ја сам краљ Уругваја! Ја сам краљ Еквадора! Ја сам краљ Гватемале! Ја сам краљ Хондураса! Ја сам краљ Никарагве! Ја сам краљ Коста-Рике! Ја сам краљ Панаме! Ја сам краљ Салвадора! Ја сам краљ Хаитија! Ја сам краљ Доминиканске Републике! Ја сам краљ Кубе! Ја сам краљ Јамајке! Ја сам краљ Пуерто-Рика! Ја сам краљ Тринидада! Ја сам краљ Барбадоса! Ја сам краљ Гренаде! Ја сам краљ Гренадина! Ја сам краљ Сент-Винсента! Ја сам краљ Доминике! Ја сам краљ Сент-Луције! Ја сам краљ Сент-Китса! Ја сам краљ Антигве! Ја сам краљ Монтсерата! Ја сам краљ Гваделупа! Ја сам краљ Мартиника! Ја сам краљ Сент-Бартелемија! Ја сам краљ Сент-Мартена! Ја сам краљ Сент-Кроа! Ја сам краљ Тортуге! Ја сам краљ Ангиле! Ја сам краљ Ангиле! Ја сам краљ Ангиле

НОВЕЛА „ПРАВДЕ"

У Монте Карлу

— Морис Декобра —

Путују у Монте Карло је исто онолико лако. Да не кажем још боље, јер нам нико не доноси, тај дан, ни бакшиш, ни на граници. Али зато имамо друге.

За пример, ваша прва станица, када се искрцате на железничку станицу Ла Турбије, пружиће вашим очима фантастичан призор који ће вам се учинити као нека реклама за неки велики биоскопски филм. Ја сам, на пример, мислио да ће ми се учинити као да сам у Холивуду. Али ја сам се био преварио. Ја сам се био преварио, јер у Холивуду нису тако богатогостољубиви. Ја сам се био преварио, јер у Холивуду нису тако богатогостољубиви. Ја сам се био преварио, јер у Холивуду нису тако богатогостољубиви.

ПРВИ БЕОГРАДСКИ ПАНСИОН, Поенкарева бр. 18 I спрат.

Познат са својом солидношћу, правом домаћом храном, у могућности је да у својим проширеним просторијама прими још извесан број нових претплатника. Цене умерене. Дође кост и ван куће.

ЈУРИЈЕВ ЛЕКАР
Др. Мед. И. МАРКОВИЋ
Теразије 14 Телефон

ЗУБНИ ЛЕКАР
Др ДИМ. Т. ЗЛАТКОВИЋ
Специјалиста за СИФИЛИС, болести коже и полних органа.

4.25 ДИН. ЧИСТОГ КОКОЊЕГ МЛЕКА
ДИКТАТОР

Чековница Народњачке Задруге

ЧУЈ НАРОДЕ!
НА ОТПЛАТУ
ОДЕЛА
зимска одећа, ћурлуци, рогавице, гојзерице и туча постеља.
33 г-ђа и г-ца Француске
ПАЛЕТО-А
„ЛУВР"
Краља Милана 42

ПРОДАЈА СРЕЋКА СА ГАРАНЦИЈОМ
... **главни погодак 40.000 динара**, **велики погодак 10.000 динара**, **велики погодак 5.000 динара**, **велики погодак 2.000 динара**, **велики погодак 1.000 динара**, **велики погодак 500 динара**, **велики погодак 200 динара**, **велики погодак 100 динара**, **велики погодак 50 динара**, **велики погодак 20 динара**, **велики погодак 10 динара**, **велики погодак 5 динара**, **велики погодак 2 динара**, **велики погодак 1 динара**, **велики погодак 0.50 динара**, **велики погодак 0.25 динара**, **велики погодак 0.10 динара**, **велики погодак 0.05 динара**, **велики погодак 0.02 динара**, **велики погодак 0.01 динара**, **велики погодак 0.005 динара**, **велики погодак 0.002 динара**, **велики погодак 0.001 динара**, **велики погодак 0.0005 динара**, **велики погодак 0.0002 динара**, **велики погодак 0.0001 динара**, **велики погодак 0.00005 динара**, **велики погодак 0.00002 динара**, **велики погодак 0.00001 динара**, **велики погодак 0.000005 динара**, **велики погодак 0.000002 динара**, **велики погодак 0.000001 динара**, **велики погодак 0.0000005 динара**, **велики погодак 0.0000002 динара**, **велики погодак 0.0000001 динара**, **велики погодак 0.00000005 динара**, **велики погодак 0.00000002 динара**, **велики погодак 0.00000001 динара**, **велики погодак 0.000000005 динара**, **велики погодак 0.000000002 динара**, **велики погодак 0.000000001 динара**, **велики погодак 0.0000000005 динара**, **велики погодак 0.0000000002 динара**, **велики погодак 0.0000000001 динара**, **велики погодак 0.00000000005 динара**, **велики погодак 0.00000000002 динара**, **велики погодак 0.00000000001 динара**, **велики погодак 0.000000000005 динара**, **велики погодак 0.000000000002 динара**, **велики погодак 0.000000000001 динара**, **велики погодак 0.0000000000005 динара**, **велики погодак 0.0000000000002 динара**, **велики погодак 0.0000000000001 динара**, **велики погодак 0.00000000000005 динара**, **велики погодак 0.00000000000002 динара**, **велики погодак 0.00000000000001 динара**, **велики погодак 0.000000000000005 динара**, **велики погодак 0.000000000000002 динара**, **велики погодак 0.000000000000001 динара**, **велики погодак 0.0000000000000005 динара**, **велики погодак 0.0000000000000002 динара**, **велики погодак 0.0000000000000001 динара**, **велики погодак 0.00000000000000005 динара**, **велики погодак 0.00000000000000002 динара**, **велики погодак 0.00000000000000001 динара**, **велики погодак 0.000000000000000005 динара**, **велики погодак 0.000000000000000002 динара**, **велики погодак 0.000000000000000001 динара**, **велики погодак 0.0000000000000000005 динара**, **велики погодак 0.0000000000000000002 динара**, **велики погодак 0.0000000000000000001 динара**, **велики погодак 0.00000000000000000005 динара**, **велики погодак 0.00000000000000000002 динара**, **велики погодак 0.00000000000000000001 динара**, **велики погодак 0.000000000000000000005 динара**, **велики погодак 0.000000000000000000002 динара**, **велики погодак 0.000000000000000000001 динара**, **велики погодак 0.0000000000000000000005 динара**, **велики погодак 0.0000000000000000000002 динара**, **велики погодак 0.0000000000000000000001 динара**, **велики погодак 0.00000000000000000000005 динара**, **велики погодак 0.00000000000000000000002 динара**, **велики погодак 0.00000000000000000000001 динара**, **велики погодак 0.000000000000000000000005 динара**, **велики погодак 0.000000000000000000000002 динара**, **велики погодак 0.000000000000000000000001 динара**, **велики погодак 0.0000000000000000000000005 динара**, **велики погодак 0.0000000000000000000000002 динара**, **велики погодак 0.0000000000000000000000001 динара**, **велики погодак 0.00000000000000000000000005 динара**, **велики погодак 0.00000000000000000000000002 динара**, **велики погодак 0.00000000000000000000000001 динара**, **велики погодак 0.000000000000000000000000005 динара**, **велики погодак 0.000000000000000000000000002 динара**, **велики погодак 0.000000000000000000000000001 динара**, **велики погодак 0.0000000000000000000000000005 динара**, **велики погодак 0.0000000000000000000000000002 динара**, **велики погодак 0.0000000000000000000000000001 динара**, **велики погодак 0.00000000000000000000000000005 динара**, **велики погодак 0.00000000000000000000000000002 динара**, **велики погодак 0.00000000000000000000000000001 динара**, **велики погодак 0.000000000000000000000000000005 динара**, **велики погодак 0.000000000000000000000000000002 динара**, **велики погодак 0.000000000000000000000000000001 динара**, **велики погодак 0.0000000000000000000000000000005 динара**, **велики погодак 0.0000000000000000000000000000002 динара**, **велики погодак 0.0000000000000000000000000000001 динара**, **велики погодак 0.00000000000000000000000000000005 динара**, **велики погодак 0.00000000000000000000000000000002 динара**, **велики погодак 0.00000000000000000000000000000001 динара**, **велики погодак 0.000000000000000000000000000000005 динара**, **велики погодак 0.000000000000000000000000000000002 динара**, **велики погодак 0.000000000000000000000000000000001 динара**, **велики погодак 0.0000000000000000000000000000000005 динара**, **велики погодак 0.0000000000000000000000000000000002 динара**, **велики погодак 0.0000000000000000000000000000000001 динара**, **велики погодак 0.00000000000000000000000000000000005 динара**, **велики погодак 0.00000000000000000000000000000000002 динара**, **велики погодак 0.00000000000000000000000000000000001 динара**, **велики погодак 0.000000000000000000000000000000000005 динара**, **велики погодак 0.000000000000000000000000000000000002 динара**, **велики погодак 0.000000000000000000000000000000000001 динара**, **велики погодак 0.0000000000000000000000000000000000005 динара**, **велики погодак 0.0000000000000000000000000000000000002 динара**, **велики погодак 0.0000000000000000000000000000000000001 динара**, **велики погодак 0.00000000000000000000000000000000000005 динара**, **велики погодак 0.00000000000000000000000000000000000002 динара**, **велики погодак 0.00000000000000000000000000000000000001 динара**, **велики погодак 0.000000000000000000000000000000000000005 динара**, **велики погодак 0.000000000000000000000000000000000000002 динара**, **велики погодак 0.000000000000000000000000000000000000001 динара**, **велики погодак 0.0000000000000000000000000000000000000005 динара**, **велики погодак 0.0000000000000000000000000000000000000002 динара**, **велики погодак 0.0000000000000000000000000000000000000001 динара**, **велики погодак 0.00000000000000000000000000000000000000005 динара**, **велики погодак 0.00000000000000000000000000000000000000002 динара**, **велики погодак 0.00000000000000000000000000000000000000001 динара**, **велики погодак 0.000000000000000000000000000000000000000005 динара**, **велики погодак 0.000000000000000000000000000000000000000002 динара**, **велики погодак 0.000000000000000000000000000000000000000001 динара**, **велики погодак 0.0000000000000000000000000000000000000000005 динара**, **велики погодак 0.0000000000000000000000000000000000000000002 динара**, **велики погодак 0.0000000000000000000000000000000000000000001 динара**, **велики погодак 0.00000000000000000000000000000000000000000005 динара**, **велики погодак 0.00000000000000000000000000000000000000000002 динара**, **велики погодак 0.00000000000000000000000000000000000000000001 динара**, **велики погодак 0.000000000000000000000000000000000000000000005 динара**, **велики погодак 0.000000000000000000000000000000000000000000002 динара**, **велики погодак 0.000000000000000000000000000000000000000000001 динара**, **велики погодак 0.0000000000000000000000000000000000000000000005 динара**, **велики погодак 0.0000000000000000000000000000000000000000000002 динара**, **велики погодак 0.0000000000000000000000000000000000000000000001 динара**, **велики погодак 0.00000000000000000000000000000000000000000000005 динара**, **велики погодак 0.00000000000000000000000000000000000000000000002 динара**, **велики погодак 0.00000000000000000000000000000000000000000000001 динара**, **велики погодак 0.000000000000000000000000000000000000000000000005 динара**, **велики погодак 0.000000000000000000000000000000000000000000000002 динара**, **велики погодак 0.000000000000000000000000000000000000000000000001 динара**, **велики погодак 0.0000000000000000000000000000000000000000000000005 динара**, **велики погодак 0.0000000000000000000000000000000000000000000000002 динара**, **велики погодак 0.0000000000000000000000000000000000000000000000001 динара**, **велики погодак 0.00000000000000000000000000000000000000000000000005 динара**, **велики погодак 0.00000000000000000000000000000000000000000000000002 динара**, **велики погодак 0.00000000000000000000000000000000000000000000000001 динара**, **велики погодак 0.000000000000000000000000000000000000000000000000005 динара**, **велики погодак 0.000000000000000000000000000000000000000000000000002 динара**, **велики погодак 0.000000000000000000000000000000000000000000000000001 динара**, **велики погодак 0.0000000000000000000000000000000000000000000000000005 динара**, **велики погодак 0.0000000000000000000000000000000000000000000000000002 динара**, **велики погодак 0.0000000000000000000000000000000000000000000000000001 динара**, **велики погодак 0.00000000000000000000000000000000000000000000000000005 динара**, **велики погодак 0.00000000000000000000000000000000000000000000000000002 динара**, **велики погодак 0.00000000000000000000000000000000000000000000000000001 динара**, **велики погодак 0.000000000000000000000000000000000000000000000000000005 динара**, **велики погодак 0.000000000000000000000000000000000000000000000000000002 динара**, **велики погодак 0.000000000000000000000000000000000000000000000000000001 динара**, **велики погодак 0.0000000000000000000000000000000000000000000000000000005 динара**, **велики погодак 0.0000000000000000000000000000000000000000000000000000002 динара**, **велики погодак 0.0000000000000000000000000000000000000000000000000000001 динара**, **велики погодак 0.00000000000000000000000000000000000000000000000000000005 динара**, **велики погодак 0.00000000000000000000000000000000000000000000000000000002 динара**, **велики погодак 0.00000000000000000000000000000000000000000000000000000001 динара**, **велики погодак 0.000000000000000000000000000000000000000000000000000000005 динара**, **велики погодак 0.000000000000000000000000000000000000000000000000000000002 динара**, **велики погодак 0.000000000000000000000000000000000000000000000000000000001 динара**, **велики погодак 0.0000000000000000000000000000000000000000000000000000000005 динара**, **велики погодак 0.0000000000000000000000000000000000000000000000000000000002 динара**, **велики погодак 0.0000000000000000000000000000000000000000000000000000000001 динара**, **велики погодак 0.00000000000000000000000000000000000000000000000000000000005 динара**, **велики погодак 0.00000000000000000000000000000000000000000000000000000000002 динара**, **велики погодак 0.00000000000000000000000000000000000000000000000000000000001 динара**, **велики погодак 0.000000000000000000000000000000000000000000000000000000000005 динара**, **велики погодак 0.000000000000000000000000000000000000000000000000000000000002 динара**, **велики погодак 0.000000000000000000000000000000000000000000000000000000000001 динара**, **велики погодак 0.0000000000000000000000000000000000000000000000000000000000005 динара**, **велики погодак 0.0000000000000000000000000000000000000000000000000000000000002 динара**, **велики погодак 0.0000000000000000000000000000000000000000000000000000000000001 динара**, **велики погодак 0.00000000000000000000000000000000000000000000000000000000000005 динара**, **велики погодак 0.00000000000000000000000000000000000000000000000000000000000002 динара**, **велики погодак 0.00000000000000000000000000000000000000000000000000000000000001 динара**, **велики погодак 0.000000000000000000000000000000000000000000000000000000000000005 динара**, **велики погодак 0.000000000000000000000000000000000000000000000000000000000000002 динара**, **велики погодак 0.000000000000000000000000000000000000000000000000000000000000001 динара**, **велики погодак 0.0000000000000000000000000000000000000000000000000000000000000005 динара**, **велики погодак 0.0000000000000000000000000000000000000000000000000000000000000002 динара**, **велики погодак 0.0000000000000000000000000000000000000000000000000000000000000001 динара**, **велики погодак 0.00000000000000000000000000000000000000000000000000000000000000005 динара**, **велики погодак 0.00000000000000000000000000000000000000000000000000000000000000002 динара**, **велики погодак 0.00000000000000000000000000000000000000000000000000000000000000001 динара**, **велики погодак 0.000000000000000000000000000000000000000000000000000000000000000005 динара**, **велики погодак 0.000000000000000000000000000000000000000000000000000000000000000002 динара**, **велики погодак 0.000000000000000000000000000000000000000000000000000000000000000001 динара**, **велики погодак 0.0000000000000000000000000000000000000000000000000000000000000000005 динара**, **велики погодак 0.0000000000000000000000000000000000000000000000000000000000000000002 динара**, **велики погодак 0.0000000000000000000000000000000000000000000000000000000000000000001 динара**, **велики погодак 0.00000000000000000000000000000000000000000000000000000000000000000005 динара**, **велики погодак 0.00000000000000000000000000000000000000000000000000000000000000000002 динара**, **велики погодак 0.00000000000000000000000000000000000000000000000000000000000000000001 динара**, **велики погодак 0.000000000000000000000000000000000000000000000000000000000000000000005 динара**, **велики погодак 0.000000000000000000000000000000000000000000000000000000000000000000002 динара**, **велики погодак 0.000000000000000000000000000000000000000000000000000000000000000000001 динара**, **велики погодак 0.0000000000000000000000000000000000000000000000000000000000000000000005 динара**, **велики погодак 0.0000000000000000000000000000000000000000000000000000000000000000000002 динара**, **велики погодак 0.0000000000000000000000000000000000000000000000000000000000000000000001 динара**, **велики погодак 0.00000000000000000000000000000000000000000000000000000000000000000000005 динара**, **велики погодак 0.00000000000000000000000000000000000000000000000000000000000000000000002 динара**, **велики погодак 0.00000000000000000000000000000000000000000000000000000000000000000000001 динара**, **велики погодак 0.000000000000000000000000000000000000000000000000000000000000000000000005 динара**, **велики погодак 0.000000000000000000000000000000000000000000000000000000000000000000000002 динара**, **велики погодак 0.000000000000000000000000000000000000000000000000000000000000000000000001 динара**, **велики погодак 0.0000000000000000000000000000000000000000000000000000000000000000000000005 динара**, **велики погодак 0.0000000000000000000000000000000000000000000000000000000000000000000000002 динара**, **велики погодак 0.0000000000000000000000000000000000000000000000000000000000000000000000001 динара**, **велики погодак 0.00000000000000000000000000000000000000000000000000000000000000000000000005 динара**, **велики погодак 0.00000000000000000000000000000000000000000000000000000000000000000000000002 динара**, **велики погодак 0.00000000000000000000000000000000000000000000000000000000000000000000000001 динара**, **велики погодак 0.000000000000000000000000000000000000000000000000000000000000000000000000005 динара**, **велики погодак 0.000000000000000000000000000000000000000000000000000000000000000000000000002 динара**, **велики погодак 0.000000000000000000000000000000000000000000000000000000000000000000000000001 динара**, **велики погодак 0.0000000000000000000000000000000000000000000000000000000000000000000000000005 динара**, **велики погодак 0.0000000000000000000000000000000000000000000000000000000000000000000000000002 динара**, **велики погодак 0.0000000000000000000000000000000000000000000000000000000000000000000000000001 динара**, **велики погодак 0.00000000000000000000000000000000000000000000000000000000000000000000000000005 динара**, **велики погодак 0.00000000000000000000000000000000000000000000000000000000000000000000000000002 динара**, **велики погодак 0.00000000000000000000000000000000000000000000000000000000000000000000000000001 динара**, **велики погодак 0.000000000000000000000000000000000000000000000000000000000000000000000000000005 динара**, **велики погодак 0.000000000000000000000000000000000000000000000000000000000000000000000000000002 динара**, **велики погодак 0.000000000000000000000000000000000000000000000000000000000000000000000000000001 динара**, **велики погодак 0.0000000000000000000000000000000000000000000000000000000000000000000000000000005 динара**, **велики погодак 0.0000000000000000000000000000000000000000000000000000000000000000000000000000002 динара**, **велики погодак 0.0000000000000000000000000000000000000000000000000000000000000000000000000000001 динара**, **велики погодак 0.00000000000000000000000000000000000000000000000000000000000000000000000000000005 динара**, **велики погодак 0.00000000000000000000000000000000000000000000000000000000000000000000000000000002 динара**, **велики погодак 0.00000000000000000000000000000000000000000000000000000000000000000000000000000001 динара**, **велики погодак 0.000000000000000000000000000000000000000000000000000000000000000000000000000000005 динара**, **велики погодак 0.000000000000000000000000000000000000000000000000000000000000000000000000000000002 динара**, **велики погодак 0.000000000000000000000000000000000000000000000000000000000000000000000000000000001 динара**, **велики погодак 0.0000000000000000000000000000000000000000000000000000000000000000000000000000000005 динара**, **велики погодак 0.0000000000000000000000000000000000000000000000000000000000000000000000000000000002 динара**, **велики погодак 0.0000000000000000000000000000000000000000000000000000000000000000000000000000000001 динара**, **велики погодак 0.00000000000000000000000000000000000000000000000000000000000000000000000000000000005 динара**, **велики погодак 0.00000000000000000000000000000000000000000000000000000000000000000000000000000000002 динара**, **велики погодак 0.00000000000000000000000000000000000000000000000000000000000000000000000000000000001 динара**, **велики погодак 0.000000000000000000000000000000000000000000000000000000000000000000000000000000000005 динара**, **велики погодак 0.000000000000000000000000000000000000000000000000000000000000000000000000000000000002 динара**, **велики погодак 0.000000000000000000000000000000000000000000000000000000000000000000000000000000000001 динара**, **велики погодак 0.0000000000000000000000000000000000000000000000000000000000000000000000000000000000005 динара**, **велики погодак 0.0000000000000000000000000000000000000000000000000000000000000000000000000000000000002 динара**, **велики погодак 0.0000000000000000000000000000000000000000000000000000000000000000000000000000000000001 динара**, **велики погодак 0.00000000000000000000000000000000000000000000000000000000000000000000000000000000000005 динара**, **велики погодак 0.00000000000000000000000000000000000000000000000000000000000000000000000000000000000002 динара**, **велики погодак 0.00000000000000000000000000000000000000000000000000000000000000000000000000000000000001 динара**, **велики погодак 0.000000000000000000000000000000000000000000000000000000000000000000000000000000000000005 динара**, **велики погодак 0.000000000000000000000000000000000000000000000000000000000000000000000000000000000000002 динара**, **велики погодак 0.000000000000000000000000000000000000000000000000000000000000000000000000000000000000001 динара**, **велики погодак 0.0000000000000000000000000000000000000000000000000000000000000000000000000000000000000005 динара**, **велики погодак 0.0000000000000000000000000000000000000000000000000000000000000000000000000000000000000002 динара**, **велики погодак 0.0000000000000000000000000000000000000000000000000000000000000000000000000000000000000001 динара**, **велики погодак 0.00000000000000000000000000000000000000000000000000000000000000000000000000000000000000005 динара**, **велики погодак 0.00000000000000000000000000000000000000000000000000000000000000000000000000000000000000002 динара**, **велики погодак 0.00000000000000000000000000000000000000000000000000000000000000000000000000000000000000001 динара**, **велики погодак 0.000000000000000000000000000000000000000000000000000000000000000000000000000000000000000005 динара**, **велики погодак 0.000000000000000000000000000000000000000000000000000000000000000000000000000000000000000002 динара**, **велики погодак 0.000000000000000000000000000000000000000000000000000000000000000000000000000000000000000001 динара**, **велики погодак 0.0000000000000000000000000000000000000000000000000000000000000000000000000000000000000000005 динара**, **велики погодак 0.0000000000000000000000000000000000000000000000000000000000000000000000000000000000000000002 динара**, **велики погодак 0.0000000000000000000000000000000000000000000000000000000000000000000000000000000000000000001 динара**, **велики погодак 0.00000000000000000000000000000000000000000000000000000000000000000000000000000000000000000005 динара**, **велики погодак 0.00000000000000000000000000000000000000000000000000000000000000000000000000000000000000000002 динара**, **велики погодак 0.00000000000000000000000000000000000000000000000000000000000000000000000000000000000000000001 динара**, **велики погодак 0.000000000000000000000000000000000000000000000000000000000000000000000000000000000000000000005 динара**, **велики погодак 0.000000000000000000000000000000000000000000000000000000000000000000000000000000000000000000002 динара**, **велики погодак 0.000000000000000000000000000000000000000000000000000000000000000000000000000000000000000000001 динара**, **велики погодак 0.0000000000000000000000000000000000000000000000000000000000000000000000000000000000000000000005 динара**, **велики погодак 0.0000000000000000000000000000000000000000000000000000000000000000000000000000000000000000000002 динара**, **велики погодак 0.0000000000000000000000000000000000000000000000000000000000000000000000000000000000000000000001 динара**, **велики погодак 0.00000000000000000000000000000000000000000000000000000000000000000000000000000000000000000000005 динара**, **велики погодак 0.00000000000000000000000000000000000000000000000000000000000000000000000000000000000000000000002 динара**, **велики погодак 0.00000000000000000000000000000000000000000000000000000000000000000000000000000000000000000000001 динара**, **велики погодак 0.000000000000000000000000000000000000000000000000000000000000000000000000000000000000000000000005 динара**, **велики погодак 0.000000000000000000000000000000000000000000000000000000000000000000000000000000000000000000000002 динара**, **велики погодак 0.000000000000000000000000000000000000000000000000000000000000000000000000000000000000000000000001 динара**, **велики погодак 0.0000000000000000000000000000000000000000000000000000000000000000000000000000000000000000000000005 динара**, **велики погодак 0.0000000000000000000000000000000000000000000000000000000000000000000000000000000000000000000000002 динара**, **велики погодак 0.0000000000000000000000000000000000000000000000000000000000000000000000000000000000000000000000001 динара**, **велики погодак 0.00000000000000000000000000000000000000000000000000000000000000000000000000000000000000000000000005 динара**, **велики погодак 0.00000000000000000000000000000000000000000000000000000000000000000000000000000000000000000000000002 динара**, **велики погодак 0.00000000000000000000000000000000000000000000000000000000000000000000000000000000000000000000000001 динара**, **велики погодак 0.000000000000000000000000000000000000000000000000000000000000000000000000000000000000000000000000005 динара**, **велики погодак 0.000000000000000000000000000000000000000000000000000000000000000000000000000000000000000000000000002 динара**, **велики погодак 0.000000000000000000000000000000000000000000000000000000000000000000000000000000000000000000000000001 динара**, **велики погодак 0.0000000000000000000000000000000000000000000000000000000000000000000000000000000000000000000000000005 динара**, **велики погодак 0.0000000000000000000000000000000000000000000000000000000000000000000000000000000000000000000000000002 динара**, **велики погодак 0.0000000000000000000000000000000000000000000000000000000000000000000000000000000000000000000000000001 динара**, **велики погодак 0.00000000000000000000000000000000000000000000000000000000000000000000000000000000000000000000000000005 динара**, **велики погодак 0.00000000000000000000000000000000000000000000000000000000000000000000000000000000000000000000000000002 динара**, **велики погодак 0.00000000000000000000000000000000000000000000000000000000000000000000000000000000000000000000000000001 динара**, **велики погодак 0.000000000000000000000000000000000000000000000000000000000000000000000000000000000000000000000000000005 динара**, **велики погодак 0.000000000000000000000000000000000000000000000000000000000000000000000000000000000000000000000000000002 динара**, **велики погодак 0.000000000000000000000000000000000000000000000000000000000000000000000000000000000000000000000000000001 динара**, **велики погодак 0.0000000000000000000000000000000000000000000000000000000000000000000000000000000000000000000000000000005 динара**, **велики погодак 0.0000000000000000000000000000000000000000000000000000000000000000000000000000000000000000000000000000002 динара**, **велики погодак 0.0000000000000000000000000000000000000000000000000000000000000000000000000000000000000000000000000000001 динара**, **велики погодак 0.00000000000000000000000000000000000000000000000000000000000000000000000000000000000000000000000000000005 динара**, **велики погодак 0.00000000000000000000000000000000000000000000000000000000000000000000000000000000000000000000000000000002 динара**, **велики погодак 0.00000000000000000000000000000000000000000000000000000000000000000000000000000000000000000000000000000001 динара**, **велики погодак 0.000000000000000000000000000000000000000000000000000000000000000000000000000000000000000000000000000000005 динара**, **велики погодак 0.000000000000000000000000000000000000000000000000000000000000000000000000000000000000000000000000000000002 динара**, **велики погодак 0.000000000000000000000000000000000000000000000000000000000000000000000000000000000000000000000000000000001 динара**, **велики погодак 0.0000000000000000000000000000000000000000000000000000000000000000000000000000000000000000000000000000000005 динара**, **велики погодак 0.0000000000000000000000000000000000000000000000000000000000000000000000000000000000000000000000000000000002 динара**, **велики погодак 0.0000000000000000000000000000000000000000000000000000000000000000000000000000000000000000000000000000000001 динара**, **велики погодак 0.00000000000000000000000000000000000000000000000000000000000000000000000000000000000000000000000000000000005 динара**, **велики погодак 0.00000000000000000000000000000000000000000000000000000000000000000000000000000000000000000000000000000000002 динара**, **велики погодак 0.00000000000000000000000000000000000000000000000000000000000000000000000000000000000000000000000000000000001 динара**, **велики погодак 0.000000000000000000000000000000000000000000000000000000000000000000000000000000000000000000000000000000000005 динара**, **велики погодак 0.000000000000000000000000000000000000000000000000000000000000000000000000000000000000000000000000000000000002 динара**, **велики погодак 0.000000000000000000000000000000000000000000000000000000000000000000000000000000000000000000000000000000000001 динара**, **велики погодак 0.0000000000000000000000000000000000000000000000000000000000000000000000000000000000000000000000000000000000005 динара**, **велики погодак 0.0000000000000000000000000000000000000000000000000000000000000000000000000000000000000000000000000000000000002 динара**, **велики погодак 0.0000000000000000000000000000000000000000000000000000000000000000000000000000000000000000000000000000000000001 динара**, **велики погодак 0.00000000000000000000000000000000000000000000000000000000000000000000000000000000000000000000000000000000000005 динара**, **велики погодак 0.00000000000000000000000000000000000000000000000000000000000000000000000000000000000000000000000000000000000002 динара**, **велики погодак 0.00000000000000000000000000000000000000000000000000000000000000000000000000000000000000000000000000000000000001 динара**, **велики погодак 0.000000000000000000000000000000000000000000000000000000000000000000000000000000000000000000000000000000000000005 динара**, **велики погодак 0.000000000000000000000000000000000000000000000000000000000000000000000000000000000000000000000000000000000000002 динара**, **велики погодак 0.000000000000000000000000000000000000000000000000000000000000000000000000000000000000000000000000000000000000001 динара**, **велики погодак 0.0000000000000000000000000000000000000000000000000000000000000000000000000000000000000000000000000000000000000005 динара**, **велики погодак 0.0000000000000000000000000000000000000000000000000000000000000000000000000000000000000000000000000000000000000002 динара**, **велики погодак 0.0000000000000000000000000000000000000000000000000000000000000000000000000000000000000000000000000000000000000001 динара**, **велики погодак 0.00000000000000000000000000000000000000000000000000000000000000000000000000000000000000000000000000000000000000005 динара**, **велики погодак 0.00000000000000000000000000000000000000000000000000000000000000000000000000000000000000000000000000000000000000002 динара**, **велики погодак 0.00000000000000000000000000000000000000000000000000000000000000000000000000000000000000000000000000000000000000001 динара**, **велики погодак 0.000000000000000000000000000000000000000000000000000000000000000000000000000000000000000000000000000000000000000005 динара**, **велики погодак 0.000000000000000000000000000000000000000000000000000000000000000000000000000000000000000000000000000000000000000002 динара**, **велики погодак 0.000000000000000000000000000000000000000000000000000000000000000000000000000000000000000000000000000000000000000001 динара**, **велики погодак 0.0000000000000000000000000000000000000000000000000000000000000000000000000000000000000000000000000000000000000000005 динара**, **велики погодак 0.0000000000000000000000000000000000000000000000000000000000000000000000000000000000000000000000000000000000000000002 динара**, **велики погодак 0.0000000000000000000000000000000000000000000000000000000000000000000000000000000000000000000000000000000000000000001 динара**, **велики погодак 0.00000000000000000000000000000000000000000000000000000000000000000000000000000000000000000000000000000000000000000005 динара**, **велики погодак 0.00000000000000000000000000000000000000000000000000000000000000000000000000000000000000000000000000000000000000000002 динара**, **велики погодак 0.00000000000000000000000000000000000000000000000000000000000000000000000000000000000000000000000000000000000000000001 динара**, **велики погодак 0.000000000000000000000000000000000000000000000000000000000000000000000000000000000000000000000000000000000000000000005 динара**, **велики погодак 0.000000000000000000000000000000000000000000000000000000000000000000000000000000000000000000000000000000000000000000002 динара**, **велики погодак 0.000000000000000000000000000000000000000000000000000000000000000000000000000000000000000000000000000000000000000000001 динара**, **велики погодак 0.0000000000000000000000000000000000000000000000000000000000000000000000000000000000000000000000000000000000000000000005 динара**, **велики погодак 0.0000000000000000000000000000000000000000000000000000000000000000000000000000000000000000000000000000000000000000000002 динара**, **велики погодак 0.0000000000000000000000000000000000000000000000000000000000000000000000000000000000000000000000000000000000000000000001 динара**, **велики погодак 0.00000000000000000000000000000000000000000000000000000000000000000000000000000000000000000000000000000000000000000000005 динара**, **велики погодак 0.00000000000000000000000000000000000000000000000000000000000000000000000000000000000000000000000000000000000000000000002 динара**, **велики погодак 0.00000000000000000000000000000000000000000000000000000000000000000000000000000000000000000000000000000000000000000000001 динара**, **велики погодак 0.000000000000000000000000000000000000000000000000000000000000000000000000000000000000000000000000000000000000000000000005 динара**, **велики погодак 0.000000000000000000000000000000000000000000000000000000000000000000000000000000000000000000000000000000000000000000000002 динара**, **велики погодак 0.000000000000000000000000000000000000000000000000000000000000000000000000000000000000000000000000000000000000000000000001 динара**, **велики погодак 0.0000000000000000000000000000000000000000000000000000000000000000000000000000000000000000000000000000000000000000000000005 динара**, **велики погодак 0.0000000000000000000000000000000000000000000000000000000000000000000000000000000000000000000000000000000000000000000000002 динара**, **велики погодак 0.0000000000000000000000000000000000000000000000000000000000000000000000000000000000000000000000000000000000000000000000001 динара**, **велики погодак 0.00000000000000000000000000000000000000000000000000000000000000000000000000000000000000000000000000000000000000000000000005 динара**, **велики погодак 0.00000000000000000000000000000000000000000000000000000000000000000000000000000000000000000000000000000000000000000000000002 динара**, **велики погодак 0.00000000000000000000000000000000000000000000000000000000000000000000000000000000000000000000000000000000000000000000000001 динара**, **велики погодак 0.000000000000000000000000000000000000000000000000000000000000000000000000000000000000000000000000000000000000000000000000005 динара**, **велики погодак 0.000000000000000000000000000000000000000000000000000000000000000000000000000000000000000000000000000000000000000000000000002 динара**, **велики погодак 0.000000000000000000000000000000000000000000000000000000000000000000000000000000000000000000000000000000000000000000000000001 динара**, **велики погодак 0.0000000000000000000000000000000000000000000000000000000000000000000000000000000000000000000000000000000000000000000000000005 динара**, **велики погодак 0.0000000000000000000000000000000000000000000000000000000000000000000000000000000000000000000000000000000000000000000000000002 динара**, **велики погодак 0.0000000000000000000000000000000000000000000000000000000000000000000000000000000000000000000000000000000000000000000000000001 динара**, **велики погодак 0.00000000000000000000000000000000000000000000000000000000000000000000000000000000000000000000000000000000000000000000000000005 динара**, **велики погодак 0.00000000000000000000000000000000000000000000000000000000000000000000000000000000000000000000000000000000000000000000000000002 динара**, **велики погодак 0.00000000000000000000000000000000000000000000000000000000000000000000000000000000000000000000000000000000000000000000000000001 динара**, **велики погодак 0.000000000000000000000000000000000000000000000000000000000000000000000000000000000000000000000000000000000000000000000000000005 динара**, **велики погодак 0.000000000000000000000000000000000000000000000000000000000000000000000000000000000000000000000000000000000000000000000000000002 динара**, **велики погодак 0.000000000000000000000000000000000000000000000000000000000000000000000000000000000000000000000000000000000000000000000000000001 динара**, **велики погодак 0.0000000000000000000000000000000000000000000000000000000000000000000000000000000000000000000000000000000000000000000000000000005 динара**, **велики погодак 0.0000000000000000000000000000000000000000000000000000000000000000000000000000000000000000000000000000000000000000000000000000002 динара**, **велики погодак 0.0000000000000000000000000000000000000000000000000000000000000000000000000000000000000000000000000000000000000000000000000000001 динара**, **велики погодак 0.00000000000000000000000000000000000000000000000000000000000000000000000000000000000000000000000000000000000000000000000000000005 динара**, **велики погодак 0.00000000000000000000000000000000000000000000000000000000000000000000000000000000000000000000000000000000000000000000000000000002 динара**, **велики погодак 0.00000000000000000000000000000000000000000000000000000000000000000000000000000000000000000000000000000000000000000000000000000001 динара**, **велики погодак 0.000000000000000000000000000000000000000000000000000000000000000000000000000000000000000000000000000000000000000000000000000000005 динара**, **велики погодак 0.000000000000000000000000000000000000000000000000000000000000000000000000000000000000000000000000000000000000000000000000000000002 динара**, **велики погодак 0.000000000000000000000000000000000000000000000000000000000000000000000000000000000000000000000000000000000000000000000000000000001 динара**, **велики погодак 0.0000000000000000000000000000000000000000000000000000000000000000000000000000000000000000000000000000000000000000000000000000000005 динара**, **велики погодак 0.0000000000000000000000000000000000000000000000000000000000000000000000000000000000000000000000000000000000000000000000000000000002 динара**, **велики погодак 0.0000000000000000000000000000000000000000000000000000000000000000000000000000000000000000000000000000000000000000000000000000000001 динара**, **велики погодак 0.00000000000000000000000000000000000000000000000000000000000000000000000000000000000000000000000000000000000000000000000000000000005 динара**, **велики погодак 0.00000000000000000000000000000000000000000000000000000000000000000000000000000000000000000000000000000000000000000000000000000000002 динара**, **велики погодак 0.00000000000000000000000000000000000000000000000000000000000000000000000000000000000000000000000000000000000000000000000000000000001 динара**, **велики погодак 0.000000000000000000000000000000000000000000000000000000000000000000000000000000000000000000000000000000000000000000000000000000000005 динара**, **велики погодак 0.000000000000000000000000000000000000000000000000000000000000000000000000000000000000000000000000000000000000000000000000000000000002 динара**, **велики погодак 0.000000000000000000000000000000000000000000000000000000000000000000000000000000000000000000000000000000000000000000000000000000000001 динара**, **велики погодак 0.0000000000000000000000000000000000000000000000000000000000000000000000000000000000000000000000000000000000000000000000000000000000005 динара**, **велики погодак 0.0000000000000000000000000000000000000000000000000000000000000000000000000000000000000000000000000000000000000000000000000000000000002 динара**, **велики погодак 0.0000000000000000000000000000000000000000000000000000000000000000000000000000000000000000000000000000000000000000000000000000000000001 динара**, **велики погодак 0.00000000000000000000000000000000000000000000000000000000000000000000000000000000000000000000000000000000000000000000000000000000000005 динара**, **велики погодак 0.00000000000000000000000000000000000000000000000000000000000000000000000000000000000000000000000000000000000000000000000000000000000002 динара**, **велики погодак 0.00000000000000000000000000000000000000000000000000000000000000000000000000000000000000000000000000000000000000000000000000000000000001 динара**, **велики погодак 0.000000000000000000000000000000000000000000000000000000000000000000000000000000000000000000000000000000000000000000000000000000000000005 динара**, **велики погодак 0.000000000000000000000000000000000000000000000000000000000000000000000000000000000000000000000000000000000000000000000000000000000000002 динара**, **велики погодак 0.000000000000000000000000000000000000000000000000000000000000000000000000000000000000000000000000000000000000000000000000000000000000001 динара**, **велики погодак 0.0000000000000000000000000000000000000000000000000000000000000000000000000000000000000000000000000000000000000000000000000000000000000005 динара**, **велики погодак 0.0000000000000000000000000000000000000000000000000000000000000000000000000000000000000000000000000000000000000000000000000000000000000002 динара**, **велики погодак 0.0000000000000000000000000000000000000000000000000000000000000000000000000000000000000000000000000000000000000000000000000000000000000001 динара**, **велики погодак 0.00000000000000000000000000000000000000000000000000000000

ПОШТАРИНА ПЛАЋЕНА У ГОТОВУ | БЕОГРАД СУБОТА 4. ДЕЦЕМБРА 1926. ГОДИНЕ | ЦЕНА 1 ДИНАР

ПРАВДА

8269
Г. Николаи З. Васић, пензионер
Народна Банка
БЕОГРАД

Број: 332

ВЛАСНИК И ДИРЕКТОР МАНОЈЛО М. СОКИЋ

ГОДИНА XXI

Фашизам, Арбанија и ми

У чуварним порезима у Италији подигнут је гвозденим забранама и бодљикавим жицама читав један део земље, који се зове Албанија. Ако неко жели да уђе у ту земљу, мора да има специјалну пропусницу, коју издаје Фашистичка Национална Партија. Ако неко жели да изађе из Албаније, мора да има специјалну пропусницу, коју издаје Фашистичка Национална Партија. Ако неко жели да живи у Албанији, мора да има специјалну пропусницу, коју издаје Фашистичка Национална Партија. Ако неко жели да ради у Албанији, мора да има специјалну пропусницу, коју издаје Фашистичка Национална Партија. Ако неко жели да се креће по Албанији, мора да има специјалну пропусницу, коју издаје Фашистичка Национална Партија. Ако неко жели да се врати у Италију, мора да има специјалну пропусницу, коју издаје Фашистичка Национална Партија.

Ако неко жели да се врати у Албанију, мора да има специјалну пропусницу, коју издаје Фашистичка Национална Партија. Ако неко жели да се врати у Италију, мора да има специјалну пропусницу, коју издаје Фашистичка Национална Партија. Ако неко жели да се врати у Албанију

Ситуација

Криза се одлаже....

Радикални клуб се састаје 7. децембра

Шефови опозиције траже објашњења о чиновничким додацима и хитан рад на буџету.

Радикални посланици у четвртак ноћитрде да ће се клуб састати тек 7. децембра. Председник Пашић, наиме, изјавио је посланицима да ће се клуб састати тек 7. децембра, јер до тога времена неће моћи да дође из Женеве, где је отишао на конференцију. Ово је, по свој прилици, само једна од разних изјава, које ће Пашић давати, да би одложио што дуже седнице клуба, на којима ће морати да одговара за своје поступке у последње време. Пашић је, наиме, свестан да ће на седницама клуба бити оштрих напада на његов рад, а нарочито на његово понашање у последњој министарској кризи. Пашић је, дакле, одложио седницу клуба, да би се за то време што више смирила узбуђења, која су настала у клубу због последњих догађаја.

Али ће Пашић, ако и одложи седницу клуба, ипак морати да одговара за своје поступке у последњој министарској кризи. Шефови опозиције, који су у последње време били у Београду, одлучили су да траже објашњења од Пашића о свима питањима, која су у вези са последњом министарском кризом. Они ће, по свој прилици, тражити објашњења о томе, зашто је Пашић, после оставке Давидовићеве владе, позвао у двор Давидовића, а не Протића, који је, по уставу, имао право да буде позван први, као председник најјаче странке у скупштини. Они ће, исто тако, тражити објашњења о томе, зашто је Пашић, после оставке Давидовићеве владе, позвао у двор Давидовића, а не Протића, који је, по уставу, имао право да буде позван први, као председник најјаче странке у скупштини. Они ће, исто тако, тражити објашњења о томе, зашто је Пашић, после оставке Давидовићеве владе, позвао у двор Давидовића, а не Протића, који је, по уставу, имао право да буде позван први, као председник најјаче странке у скупштини.

Шефови опозиције, који су у последње време били у Београду, одлучили су да траже објашњења од Пашића о свима питањима, која су у вези са последњом министарском кризом. Они ће, по свој прилици, тражити објашњења о томе, зашто је Пашић, после оставке Давидовићеве владе, позвао у двор Давидовића, а не Протића, који је, по уставу, имао право да буде позван први, као председник најјаче странке у скупштини. Они ће, исто тако, тражити објашњења о томе, зашто је Пашић, после оставке Давидовићеве владе, позвао у двор Давидовића, а не Протића, који је, по уставу, имао право да буде позван први, као председник најјаче странке у скупштини.

ОДЛАГАЊЕ КРИЗЕ

Дакле кризе се одлаже. Зашто се одлаже? Зашто се одлаже, да ли зато што је криза заиста одложена или зато што се само хоће да одложи? Одговор на ово питање је врло важан, јер од њега зависи и даље држање опозиције. Ако се криза одлаже само привидно, ако се само хоће да одложи, онда ће опозиција морати да настави своју борбу против ове владе, а ако се криза заиста одложила, онда ће опозиција морати да мирује. Ако се криза одлаже само привидно, онда ће опозиција морати да настави своју борбу против ове владе, а ако се криза заиста одложила, онда ће опозиција морати да мирује. Ако се криза одлаже само привидно, онда ће опозиција морати да настави своју борбу против ове владе, а ако се криза заиста одложила, онда ће опозиција морати да мирује.

ОДЛАГАЊЕ ДИЈАЛЕКТНОГ ОДБОРА

Седница министарског одбора била је јуче одложена за дан раније у 9 часова, а не у 10 часова, као што је било одређено. Ову промену донела је телефонска конференција, коју је вођа радикала Пашић водио са Женевом. Неки радикали су тврдили да је Пашић одложио седницу министарског одбора за дан раније, зато што је желео да што пре дође до споразума Народне Скупштине. После дуге дискусије радикали су се сложили да министарски одбор не заседа пре него што се Пашић врати из Женеве. Пашић је, наиме, желео да што пре дође до споразума Народне Скупштине. После дуге дискусије радикали су се сложили да министарски одбор не заседа пре него што се Пашић врати из Женеве. Пашић је, наиме, желео да што пре дође до споразума Народне Скупштине. После дуге дискусије радикали су се сложили да министарски одбор не заседа пре него што се Пашић врати из Женеве. Пашић је, наиме, желео да што пре дође до споразума Народне Скупштине.

ОДЛАГАЊЕ ЈАВНЕ ОДБОРА

Седница министарског одбора била је јуче одложена за дан раније у 9 часова, а не у 10 часова, као што је било одређено. Ову промену донела је телефонска конференција, коју је вођа радикала Пашић водио са Женевом. Неки радикали су тврдили да је Пашић одложио седницу министарског одбора за дан раније, зато што је

Радићеве изјаве

Зашто г. Пашић не може доћи на власт

— РАДИЋ ГОВОРИ И О ДОКУМЕНТИМА ПРОТИВ Г. ПРИБИЧЕВИЋА —

ЗАГРЕБ, 3. децембра. (Г. кор. „Прав. вес."). — Вечерас у 7 сати је одржан у „Сокол. дворани" трећи говор г. Стјепана Радића, који је говорио о политичкој ситуацији. Говор г. Радића, који је трајао преко 3 сата, изазвао је велико интересовање. Дворана је била пуна до последњег места. Говору г. Радића присуствовали су и многи страни новинари. Говор г. Радића је изазвао велико одушевљење. Ми доносимо у целости говор г. Радића, који је овако гласио:

Браћо Хрвати и Словенци!

Ја сам дошао у Загреб, да вам изложим политичку ситуацију. Ја сам дошао, да вам кажем, како ја гледам на ситуацију, која је данас створена у нашој земљи

Артиљеријски пуковник Војин Мастимовић

Савремена Врховна Војна Управа

— ОДГОВОР НА КРИТИКУ МИЛУТИНА ЈАЛАРЕВИЋА —

(Наставак)

Зато је, дакле, да савремена организација мора бити подешена државној економији, као средство ове за достизање својих сврхова").

Овај одвојак карактерише прилично, но и онако у кратко, мора сам изјавити овде, да га у целој пространој, обје књиге не налазим. Ја чисто сам осјећао, када писао, да ће ми се замјерити да сам дошао на овај §6. Јаларевић зна добро да је ово најосјетљивије питање у читавој, о њима врло мало зна, већ да ће читаоци бољи смисао смислову наћи него читаоци о томе не говоре.

Ма да у овој брошури је мало ствари за научно тумачење, „но и у домаћој одбрани ми врло важећемо разлоге о предаји трупа од одређеног дана међународним уговорима, а у случају домаћег сукобљавања довели смогли". — Постоји мишљење да је у овој ради о овој изворној конференцији у Женеви, али ја сам на тај извор до сада нијесам могао доћи, па се зато, као Дон Кихот на ветрењаче, обрао на ово мало ја сам и мало мислим да ће ми се замјерити.

Али, и на овом питању Јаларевић је на погрешне пути. И ако су стари тобџије и ученици, на жалост је Јаларевић, прије свега не разумијели, да ратне вештине, особито у овоме питању о командовању сам повољно у Србији, а и у Француској, па говорио да је оних савезника уме бољше, но да је Француска у Европи, а Енглеска у Европи, као Француска у Азији и Африци, прибављала савезнике у ту сврху, да помогну Француској, па и то не помогли, као што је Француска у Европи. 1914 године сасвим. Само што се савезници нијесу хтјели да ратују за туђе интересе, но за своје.

Да је Јаларевић разумио ово, не би тако говорио, нарочито што је Француска у Европи, а Енглеска у Азији и Африци, а Француска је у Европи, а Енглеска у Азији и Африци, а Француска је у Европи, а Енглеска у Азији и Африци, а Француска је

Београдски живот

Народна Позоришта: 1930 „Очеломек".
Народна Позоришта: 1930 „Очеломек".
Народна Позоришта: 1930 „Очеломек".

Државна Класна Лутрија

у Краљевини Срба, Хрвата и Словенаца прва, највећа и најсрећнија

овлашћена колектура

Браће А. Васића, Београд -- Цветни Трг

прва акцијска (не сваког месеца нова извлачења) ће **Српска Државна Класна Лутрија 1. класе 13-ог тока** која је вучена **11. Јануара 1927. год. по ван ранији објављеном плану** и која се одмах за тим почиње нарудбом

Цена је: дупли цео 200.-- дин. 1 цео 100.-- половина 50.-- и 1 четвртина 25.-- динара

Играчима који поруче срећака за 500 дин. шаљемо срећке и званичну листу о њиховом трошку.

Молимо да све наруџбе упућујете на горњу адресу. — Услуга брза и тачна.

Продаја на више и мање. (478)

Роман „Правде"

Витез Пардајан

— Роман МИШЕЛА ЗЕВАКО — 10

(Наставак)

...ронили кандит за Хајдуке; нико сте хтео учитеља... Будите добри и дајте ми учитеља сам... нас шесто да обучају у нашем рамском крају.

Гроф од Марсиљака показао је с поноси мајке своме сину, који је крадљивог погледа и прекоре је гледао.

— Сад, грофе, одлазимо, сигурно ће нам трофеја.

Чини ја у Гаронне пливање чини с коњ ако се чини пливање сам у води сваког сам.

— Ја ћу бити тај човек! рече млади Пардајан.

— Младић сам се гиме, дете мој, зато прилази задовољан! Ја с мојим сином побећемо на другом крају, чим буде можда пливање за њега живот изгубити.

— Ако живот нам пропаде, ја сам са вама, рече Монлук, који је био човек који не зна шта је страх, и који је био познат под именом „великог трагача". — За живот нам пропаде. Тек ако ће за њега ко рећи да је живео.

— Нарочи ћете наградити за ловачке напоре Пардајана, рече Монлук, ако ћете ме ви, господо, ако ћете добро у срећене ствари ме послати дворац од средње сиромашног сељака. Тада, дете мој, ја ћу ти показати где ћеш наћи сребрне, златне и драгоцене ствари, које ће ти бити награда за твоје напоре.

— На самом том спомињању, младићево, ја чинио ми се, лице је добило израз неког задовољства и радости. Он је већ видео у мислима своје име уписано у златној књизи племића, и већ је у мислима видео себе како носи мач, који је у то доба био знак племства.

— Ја ћу, господо, показати ти ловачке напоре, рече Пардајан, ако ћете ме ви, господо, ако ћете добро у срећене ствари ме послати дворац од средње сиромашног сељака. Тада, дете мој, ја ћу ти показати где ћеш наћи сребрне, златне и драгоцене ствари, које ће ти бити награда за твоје напоре.

— Ако живот нам пропаде, ја сам са вама, рече Монлук, који је био човек који не зна шта је страх, и који је био познат под именом „великог трагача". — За живот нам пропаде. Тек ако ће за њега ко рећи да је живео.

— Нарочи ћете наградити за ловачке напоре Пардајана, рече Монлук

СПОРТ

...ДЕЉЕТИЗМ"

...

...

...

Пред инвентаром НЕВЕРОВАТНО ЈЕВТИНЕ ЦЕНЕ

Штофа, Белур-де-лена, Силкиних сукнених и вуненог и памучних
Мушког штофа за зимске капуте и одела и осталих артикала

БРАЋА Х. ГАБАЈ код „КРУНЕ“

Кнез Михајлова ул. бр. 33. БЕОГРАД Телефон 23-22

Извештавају П. муштерије да ће продавати велике поштије зимске робе са 40-50% јефтиније
Препоручујемо п. муштеријама да у њиховом сопственом интересу прегледају наше огромно стоварште и уверс се о истинитости наших јефтиних цена.

Преглед робе слободан, без обавезе на куповину.

Белур де лен чисто вунени 140 см. ш. од цене 120 дин. мет.
Сомбрен Силкени за мантлове и капуте од цене 230 дин. мет.
Чисто вунени штоф у разним бојама од цене 30 дин. мет.
Дезенирани поставе 100 см. ширине од цене 25 дин. мет.
Тешка чиста свила 90 см. ширине 65 дин. метар.

Дутр Силкени за мантлове и капуте од цене 180 дин. мет.
Каракул за капуте и мантлове 130 см. ш. од цене 120 дин. мет.
Сомот Велвет енглески у разним бојама од цене 40 дин. мет.
Кожица-Пелиц у разним бојама 8 см. шир. од цене 50 дин. ком.
Тежак креп-де-шин 100 см. ширине 80 дин. метар.

МУШКИ ШТОФОВИ

Мушки енглески штофови од цене 90, 80, 100, 120, 150, 160, 180, 200, 240, 280, 300, 320, 340, 360, дин. метар.
Енглески дубл штоф за мушко рамглан капуте од цене 180, 200, 220, 260, 300 и 450 дин. мет.
Комплетан џугер одрезци за дин. 220, 240, 260—360 дин.

ФРАНЦУСКИ ЖЕНСКИ ШТОФОВИ

Женски штофови најмодернијих тканина за хаљине, костиме и мантлове цене 200, 180, 160, 140, 120, 100, 90, 80, 70, 60,50, 40, 30 и 20 д. м.

Свила за мантлове врсте и у најмодернијим бојама од цене 100 дин. метар.
Платно за рубље и душеке ширине Платно за девојачку спрему Креп-де-шин 55 дин. мет.
Опал батист разне боје 140 см. шир. 25 дин. мет.

Преосталих реслова разних артикала по невероватно ниским ценама.

1424

Др. Вас. И. МАРКОВИЋ
Терапија 24 пацијента

КУЋА
100—150.000 дин.

ЗЕЛТИН
ГАРАНТОВАНИ МАШИНОВОЗ
„Sasso“
М. ПРЕКИЋА БЕОГРАД

МЛАДОСТ ЉУДОСТ
„ТОПУЗ“
„Санитас“, Београд

НАПЛАТЕ
ДЕСКОНТНА БАНКА

Набавка 24 ком. левкова

24 ком. левкова

Из Управе Трамваја и Осветљења У.Бр. 6195 од 3. децембра 1926 г. у Београду.

1440

Конкурс

Општински Грађ. Београдски лекарски је лекар хигијеничар. На основу решења Општинског Суда од 30-XI-1926 године овим Општина расписује ово конкурс. Услови за кандидата су следећи:

1.) Да је држављанин Краљевине С. Х. С.

2.) Да је 1 вар. доктор медицине: лекарства, дипломирао на Медицинском Факултету у земљи или на страни.

3.) Да је се специјално бавио раном, а нарочито гнојном хигијеном нарочито две године и чему ће кандидати поднети доказа.

4.) Обавеза да се неће бавити приватно лекарском праксом.

5.) Награда хигијеничару — лекару по споразуму.

Рок је за пријаву кандидата до 1. Јануара 1927. године.

Из Суда Општине Београдске од 30. Новембра 1926. године АБр. 40861/26. год.

1440

Продаја старих шина

Општинска Управа Трамваја и Осветљења продаће путем друге јавне усмене лицитације

старе шине

која ће се одржати на дан 18. децембра т. г. у 11 часова пре подне.

Услови се могу добити сваког дана од 3-6 по подне у Материјалном Одељењу ове Управе.

Из Управе Трамваја и Осветљења УБр. 6194 од 3. децембра 1926. год. Београд.

1439

Израда ограде

Управа Трамваја и Осветљења даће путем друге јавне усмене лицитације да се изради

ограда

која ће да се одржи на дан 20. децембра 1926 г. у 11 часова пре подне.

Услови се могу добити сваког радног дана од 3-6 по подне у Материјалном Одељењу ове Управе.

Из Управе Трамваја и Осветљења УБр. 6196 од 3. децембра 1926 г. у Београду.

1438

ПОШТАРИНА ПЛАЋЕНА У ГОТОВИМ | БЕОГРАД НЕДЕЉА 8. ДЕЦЕМБРА 1935. ГОДИНЕ | ЦЕНА 1 ДИНАР

ПРАВДА

Адреса: Г. Николајеви 1. Васић, немањина Народна Банка БЕОГРАД

ПРО. 333 | Лица за потпису у привредно-судском Нов. Милићевом ул. бр. 16 — Ранко Петровић по овлашћењу телефонски позивајући на број... | ВЛАСНИК И ДИРЕКТОР МАНОЈЛО М. СОКИЋ | Уредништво Нов. Милићева 16. Матични поштански Ч.Х.Р. 30 395 за претплатнике М ман. ТЕЛЕФОН 31-11-13. | ОДИНА XXII

ЧУДНА РАДОСТ

Наша спољна политичка претпоставка је од тих дана рђаве ствари, које нису биле у стању да нам одузму предности ове последње. Једна велика сила закључила је са Италијом и албанском владом уговор, којим се стварно осигурава свој правац пропасти на рад Албанаца. Наши Балкан сасвим нам нарадила, али је овом свечаном да нам пребуди неке до данас прави Европе, бројући је поновно.

Не можемо да разумемо да наша правда не може у свему да учествује у овом процесу на овај начин. И у таквим као је данас на рушевинама Италија је неизбежно дошла до свести, да се ње све тешње на Југе Југе нам. Пошто сад за прегледе. Над чијој ако дакако политички сигнал, да и ми имо са њега трагати, ако му се не и мало вољи, да не би ни на тај начин радити, Једне и добијамо крупне ствари, које нам не могу дати.

Али ако нисте, ако се и сте задовољни, Једе нешто ипак у свему је добијамо и другим ако нема ствари, ако нам нису нешто, ако нам нису ни ако нам нису ни ако нам нису ни

СИТУАЦИЈА

Г. Пашић иде пред радикални клуб
Г. Узуновић на реферату код Краља

— ПРИЈАТЕЉИ Г. ПАШИЋА ТВРДЕ, ДА ЋЕ Г. ПАШИЋ У КЛУБУ НАПАСТИ СПОЉНУ ПОЛИТИКУ —

Г. Пашић ће у уторак вечи пред радикалним клубом, да објасни своје ставе питања, који је због Анкаре настављен у Радић. Г. Пашић ће тражити, да се клуб изјасни о поступку у Анкари и да се изрекне та његова мисао. Он изјављује, да не престане на то, да се одржи рад у Анкари.

Пошто ово г. Пашићеви пријатељи су јуче тврдили, да ће г. Пашић у клубу говорити и о спољној политици и да ће садашњу ситуацију окарактерисати и Анкаре, Не зна се, да ли ће г. Пашић говорити и о спољној политици и да ли ће моћи изаћи у јавност са оним, што је у вези спољашње ситуације.

УЗУНОВИЋ КОД КРАЉА

Од 9 до 10-ћо, јуче су били код Краља г. Драгиша Узуновић, министар Двора. Због чега је г. Узуновић тражио аудијенцију код Краља, није познато.

ОДЛУКЕ ШЕФОВА ОПОЗИЦИЈЕ

Шефови опозиционих странака г.г. Лаза Јовановић, др. Корошец, и Л. Јовановић, сазвали су јуче ову већ поодавно најављивану конференцију, на којој је одлучено да се ништа нарочито не предузима. Тим одлукама рађа, што је текст питања, које ће бити рађен у Анкари, још увек недовршен. Поводом ових одлука, данас ће бити одржан још један састанак.

Шефови опозиционих група сматрају, да је њихова одлука сасвим оправдана, пошто ће тако моћи да изнесу своје мисли о спољној ситуацији, која је у вези са Анкаром, онда, када буде већ коначно решено.

Шефови опозиционих група сматрају, да је њихова одлука сасвим оправдана, пошто ће тако моћи да изнесу своје мисли о спољној ситуацији, која је у вези са Анкаром, онда, када буде већ коначно решено.

ТРИПКОВИЋ КОД ПАШИЋА

Од 11 до 12 часова, јуче пре подне, био је код г. Пашића посланик Народне Скупштине г. Ђура Трипковић.

Г. УЗУНОВИЋ У ДВОРУ

Данас је опет и пре подне г. Узуновић отишао у г. Двор. Изгледа, да је отишао да још нешто рекне Краљу.

И. МИХАЉЛОВИЋ КОД УЗУНОВИЋА

Г. И. Михаљловић је синоћ посетио г. Узуновића и разговарао о току седнице рад. клуба, која ће се држати т. св. н.

РАДИЋ СУТРА ДОЛАЗИ У БЕОГРАД

ЗАГРЕБ, 4. децембра. (Ц. зон. „Пловдив"). — Вечерас у загребачку станицу ће у Пољанцима ући сутра рано воз из Београда. Сутра рано г. Ст. Радић крене из Загреба и у пратњи свом своје у Београд. А он зас. г. Радић зна дану састанка ту у Скупштини Краљев.

ИЗЈАВА Г. ПЕЈИЋА

Г. Драг. Пејић, нар. посланик, изјавио је нашим загребачу новинам изјаву г. В. Јовановића, министра без ресора, да је дао писмена оставку на г. М. Светића.

Краљ и Народна Одбрана

Вч. 9. Краљ примио је у аудијенцију јуче пре подне од 11 до 12 г. г. Драгишу Узуновића Народно Одбрану г. г. Рибара, Стевана Јакшића и другу Стевана, Јакшића, начелника у другу Стевана, Јакшића, начелника у министарству, проф. универзитета, који су обавештали Краља о раду Народне Одбране.

Чиновнички конгрес

ЗАГРЕБ, 4. дец. (Ц. зон. „Пловдив"). — Јучерас у 11 ч. отворен је б. загреб. чиновнички конгрес. Конгресу је присуствовао загребачки градоначелник Брамхенд. Поздравили су конгрес Мита Аншанић, Крајгер, Утјеш и заступник пошт. Краљ.

Доцент из Софије Јелић у поздравном свом говору изнео је потребе пошт. чиновника. После тога је поднет реферат о стамбеном питању

СПОРАЗУМ РАДИКАЛА, НЕМАЦА И МАЂАРА

Одржани састанак међу шефо ра радикалне странке Радића и његову дра после ње у клубу Трипковић, на коме је Радић известио своје присталице о свом разговору са Пашићем, да је постигао извесне споразуме са Немцима и Мађарима, па се мења при ставу према влади.

ВИСКУП ЛЕГЛИЋ И ИЗБОРИ

ЉУБЉАНА, 4. (Ц. зон. „Пловдив"). — Бискуп Легли је одлучно против свештенства, да се кандидује за обласне изборе. Радикала у Словенији су против, па ће и на изборе водити своје листе.

Изјава г.г. Атанасова и Стојчекова

Поводом одговора г. Косте Тодорова на питање „Новости" о уређењу дипломатских, који сада обављају „Новости" изјавили су г.г. Атанасов и Стојчеков следеће:

Поштовани господине уредниче!

Од нашег повратка из г. Косте Тодоровом врло мало пре 1925. године, ми смо се трудили да дамо оставку нашег дела, међутим у вези дата којом одлазак у цивилне наше дипломатске Међутим у погледању „Новостима" од 2. о. м у једном одговору г. Косте Тодорова, ми смо сазнали да наши поднеси дали су нам одговор. Тим поводом ми смо ову објаснили ствари.

Ми нисмо ни г. Косте Тодоров дошли до тога, да ми у својим изјавама од наставе ствари, већ ми смо само изјавили, да ми сами приватно у свом одговору, ми смо се сами публицитету дошли до тога, да ми у нашем одговору дали смо и наше мисли. А ако Протићевић и наши другови, ако су ми мислили да ће ми у нашем одговору дали смо и наше мисли. А ако Протићевић и наши другови, ако су ми мислили да ће ми у нашем одговору дали смо и наше мисли.

Ми нисмо ни г. Косте Тодоров дошли до тога, да ми у својим изјавама од наставе ствари, ми смо само изјавили, да ми сами приватно у свом одговору, ми смо се сами публицитету дошли до тога, да

Два збора г. Прибићевића у Срему

ЛОВКОВАР, 4. — (Ч. М. Вас. „Правда"). — Данас је г. г. Светозар Прибићевић одржао два збора у Срему, и то у селима Кузмину и Боботи.

У Кузмину је Прибићевић врло лепо дочекан. Са њим су били г. г. др. Сп. Поповић, др. М. Кватл и Мишо Јовановић, чланови скупштине самосталних демократских странака. На 4 км. пред селом, г. Прибићевића је чекало велико број ко ли кола, коњаника, који су га пратили у свечаној поворци до самог села, где је одржан велики збор. Збору је присуствовао велики број сељака из свих крајева Срема.

Збор је отворио председник месне организације С. Д. С. г. **Живко Продановић**, који је дао реч г. **Св. Прибићевићу.**

Г. Прибићевић је говорио овако отприлике:

„Данашње стање у земљи је врло различно странно. Разлика је у односима међу људима. Ја сам у Загребу имао прилику да посматрам како се одржавају сви ти односи. Ја сам у Загребу са многима од њих био у затвору, па сам имао прилику да их боље упознам.

Збор је отворио председник месне организације С. Д. С. г. **Живко Продановић**, који је дао реч г. **Св. Прибићевићу.**

„Данашње стање у земљи је врло различно странно. Разлика је у односима међу људима. Ја сам у Загребу са многима од њих био у затвору, па сам имао прилику да их боље упознам.

I. Г. ПАШИЋ И РАДИЋ

Нарид је сећаћемо због истрага за времена убијања трајао. Ја сам и је Пашић просто Радића да ће у овој земљи стварно и озбиљно да ствари. Али у исто време, он се не може да сам у коалицији са хоством, који прети да ће спасти у рату. То је морао г. Пашићу. Радић опет најмудрији, јер г. Пашића треба стално под руком имати, јер се он не зна да ће у коалицији са хоством да ће га

Сто година Акерманске Конвенције

— ПРЕГОВОРИ У АКЕРМАНУ. — УНИШТЕЊЕ ЈАНИЧАРА. — САДРЖИНА АКЕРМАНСКЕ КОНВЕНЦИЈЕ. — ЊЕН ЗНАЧАЈ ПО СРБИЈУ. — 15. ЈАНУАР 1827. ГОДИНЕ. —

„Конвенција закључена у Акерману данаш је турске гарантије и руске надмоћности". — Метерних.

У времену кад се ова реч тешке погледане поприше рата у светској историји, кад се избацују и на утварне и неспокојно лебдеће при данашњој кон фузији година, свима је разумљиво, да и моћанство прошло стогодишњице

Кнез Милош Обреновић

једног доказује, који је њима тешко начинио, како по обновљену Србију, тако и по тада млађу и свему одвоју Европу. У тој години напуњено је сто година, како је у непогодовању одмеровљен пристанству Акерману закључен један дипломатички акт, и који је прека потреба онемогућавање великог утицаја свог наследника имала. Историјска ће давно, и у свему другом гатнутој и неразјашњеној, тој ноћи је чувана Акерманска Конвенција, само знаћеш у моје дане моје Србије.

Скоро пада Александра Првог и доласком на престо Николе I, 1825. године Порта је, Николај видећи да садаши министар профон Несенроде ово је задето решење да ужас нити ваша јачина у односу ако-ће да крене. Он се с тим и спрема, већ измирено свога претходника и с Наполеоном, да Енглеској и Аустрији са страшно каквим уговом Букурешким Ујутро од 1812 године. Како у то време Оксман прави нешто друго, а нешто

то руско дворишно гледиште према, ако тачно признаваје часте руска заштита, као Порта ни једном другом држави, Србија са уштимати, који је њено свенародног вођења без увођа руског Ресидента у Цариграду, Порта је, 1825. године, и Порти је Немци до напора у руке да нест одлука. У сједећу да до погодбе, и ако је наређења је поклонику да напусти пријатељство.

Истовременом и Русија тражаше, да Порта изврши давеје стране у Влашкој и Молдавији, да српске изасланике врати у Цариград, јуста одмах за сад ово и у исто са тим да немало ерен ми, да је Порта у свему удовољила руским захтевима, и да је Русија, по свом обичају, ако не у свему, а оно у главноме, ипак задобила, што је хтела. Ако је Порта и у свему удовољила руским захтевима, ипак је Русија, по свом обичају, ако не у свему, а оно у главноме, ипак задобила, што је хтела. Ако је Порта и у свему удовољила руским захтевима, ипак је Русија, по свом обичају, ако не у свему, а оно у главноме, ипак задобила, што је хтела. Ако је Порта и у свему удовољила руским захтевима, ипак је Русија, по свом обичају, ако не у свему, а оно у главноме, ипак задобила, што је хтела.

Кнез Јакша Милорадовић

Ако је Порта и у свему удовољила руским захтевима, ипак је Русија, по свом обичају, ако не у свему, а оно у главноме, ипак задобила, што је хтела. Ако је Порта и у свему удовољила руским захтевима, ипак је Русија, по свом обичају, ако не у свему, а оно у главноме, ипак задобила, што је хтела. Ако је Порта и у свему удовољила руским захтевима, ипак је Русија, по свом обичају, ако не у свему, а оно у главноме, ипак задобила, што је хтела.

ПРОБЛЕМ ДАНА

НАЦИОНАЛИЗАМ, ПАПИЗАМ И МОРАЛ

— Е. М. ПАЛЕНИЧКИ —

ПРЕДГОВОР. — Ово, што ће се овде казати, изазвало би сигурно и код оних који нису Срби, али су ипак у земљи која је Српска, код Срба, који су већ у земљи на основама Православља. Нешто што ми не знамо, чини ми се, и што не можемо да знамо због тога што смо Срби. Али ја, као Србин, не могу да не кажем, да ми, Срби, не знамо шта је то национална свест, у томе је наша снага, али и наша слабост. Ја сам, у овој својој исповести, покушао да нађем, шта је то што нас спасава, и шта је то што нас руши. Нека то је само покушај, али ја мислим да ће свако ко буде читао ове моје редове, моје мисли, моје закључке, моје сумње и моје вапаје, наћи у њима нешто што ће га задовољити, или бар, нешто што ће га натерати да размисли о томе. Ја сам, у овој својој исповести, покушао да нађем, шта је то што нас спасава, и шта је то што нас руши. Нека то је само покушај, али ја мислим да ће свако ко буде читао ове моје редове, моје мисли, моје закључке, моје сумње и моје вапаје, наћи у њима нешто што ће га задовољити, или бар, нешто што ће га натерати да размисли о томе.

Цвиић

Ја сам, у овој својој исповести, покушао да нађем, шта је то што нас спасава, и шта је то што нас руши. Нека то је само покушај, али ја мислим да ће свако ко буде читао ове моје редове, моје мисли, моје закључке, моје сумње и моје вапаје, наћи у њима нешто што ће га задовољити, или бар, нешто што ће га натерати да размисли о томе. Ја сам, у овој својој исповести, покушао да нађем, шта је то што нас спасава, и шта је то што нас руши. Нека то је само покушај, али ја мислим да ће свако ко буде читао ове моје редове, моје мисли, моје закључке, моје сумње и моје вапаје, наћи у њима нешто што ће га задовољити, или бар, нешто што ће га натерати да размисли о томе.

Цвиић

Ја сам, у овој својој исповести, покушао да нађем, шта је то што нас спасава, и шта је то што нас руши. Нека то је само покушај, али ја мислим да ће свако ко буде читао ове моје редове, моје мисли, моје закључке, моје сумње и моје вапаје, наћи у њима нешто што ће га задовољити, или бар, нешто што ће га натерати да размисли о томе. Ја сам, у овој својој исповести, покушао да нађем, шта је то што нас спасава, и шта је то што нас руши. Нека то је само покушај, али ја мислим да ће свако ко буде читао ове моје редове, моје мисли, моје закључке, моје сумње и моје вапаје, наћи у њима нешто што ће га задовољити, или бар, нешто што ће га натерати да размисли о томе.

— Настаће се. —

49-ти карневал у Ници

НИЦА (Писмо „Правди“). — У овој данској варошци, пријатној Француској Ривијери, која почиње код Ла Манша па преко Тулона, Ниере, Канна, Нице, Монте-Карла, завршава се код Монтекарла, почела прошлога викенда, 15 фебруара, 49-ти по реду, који овај велики карневал, већ карневали ове ривијерске варошице. Дочекан је 16. фебруара, а трајаће до 24. фебруара.

У недељу 13 фебруара у 14 ч. дефиловао је велики дечији карневал. Већ у 12 ч. почели су пристизати колонисти. У 22 ч. у свима Француској.

Четвртак 20 фебруара у 20 ч. по чувеној Великој Француској Бал у Опери „Маскарад“ за великим церемонијалом.

Недеља 23 фебруара у 14 ч. по чувеној Ници Карневалској. Велика конфета на цвеће. У 22 ч. у огромној и раскошној Опери Великој Француској Бал у Опери „Маскарад“ за великим церемонијалом.

Четвртак 27 фебруара у 20 ч. по чувеној Ници Карневалској. Велика конфета на цвеће. У 22 ч. у огромној и раскошној Опери Великој Француској Бал у Опери „Маскарад“ за великим церемонијалом.

Недеља 1 марта у 14 ч. по чувеној Ници Карневалској. Велика конфета на цвеће. У 22 ч. у огромној и раскошној Опери Великој Француској Бал у Опери „Маскарад“ за великим церемонијалом.

Четвртак 5 марта у 14 ч. Дечја Битка цвећа. Радоснице завршне части.

Четвртак 24 марта у 14 ч. Велика Битка цвећа. Радоснице завршне части.

Недеља 27 марта у 14 ч. Дечја Битка цвећа. Радоснице завршне части.

Субота

Компромитоване самоуправа

Један о обичних и грешних самоуправа представља увек велики изазов. Зато од дана, када су самоуправне власти почеле своје послове, ми смо с њима били врло ви самоуправом и њеним радом. Ми смо за самоуправу, али самоуправу, која је стварно у свему онако, како треба да буде. Ми смо за самоуправу, која ће бити основа нашег државног живота, која ће нашим партијама самоуправа. Ми смо у учењу о држави и политици, који нам је наше народно самоуправа, која ће бити наше народно самоуправа, која ће бити наше народно самоуправа, која ће бити

ФИЛМ

ХИЉАДУ КОРАНА ЧАРЛСТОНА

Нема ту се више тај прилог плесања који је почео у Америци, па се онда пренео у Европу, а нарочито у Француску, где су нашли праве такмичења. Ово је, како се чини, последња сензација на ову тему. Француз је ово такмичење назвао „Хиљаду корана Чарлстона“. Ја сам, наравно, отишао да видим ово такмичење, и морам признати да сам се врло добро забавио.

Клеопатра Бенет

Такмичење је трајало 24 часа. Учествовало је 12 парова. Сваки пар је морао да игра по 2 часа. Ја сам дошао у 10 часова увече, када је већ било 8 парова прошло кроз такмичење. Ја сам видео 4 пара. Сваки пар је имао свој начин плесања. Један пар је играо само Чарлстон, други је мешао Чарлстон са осталим модерним плесовима, трећи пар је играо само Чарлстон, али је имао врло занимљиву игру, а четврти пар је играо

ЦАРСКИ ПЛАНОВИ

Када је грофица Верхојска читала велику еровику штампу поред цара Карла и царице Зите...

Немогуће је да је ово писао најпре човек који је живео заједно с Немцима, нарочито грофица Верхојска Немица. Царица је много разговара са својом мајком. У таквој ситуацији до сада није се ни једном десило и сигурно није ни у будуће да ће се једна царица овако пријатељски изразити о својој мајци и о својим сестрама. Ово је сувише неприродно, сувише вештачки, сувише измишљено. Ово је, по нашем мишљењу, само један покушај да се Немци и Немице бољим изразом служе.

Грофица Јелисавета Верхојска написао је то, чини ми се, да би Немци који буду читали ову књигу, а који не буду знали за ово, мислили да је ово истина. Нема сумње, дакле, да је Немац овај Аустријац, док је год Бог у небу, који напише ову отвровољну неистину да не погреши на земљи, прави један пакосан пасаж тако, и да је баш онолико за оцрнити Немце, колико је за похвалити Аустријанце.

Ако је човек за оцрнивање, онако онолико што је он, за је боље да Немци који буду читали ову књигу, не знају за ово, да не мисле да је ово истина, да не мисле да је ово истина, да не мисле да је ово истина, да не мисле да је ово истина.

У свему осталом, у Дорис, Зидел је једно од најбољих места у Немачкој, а Немци су једно од најбољих народа у Европи. Њихове су особине многе које карактеришу, умешну творевине и предности, које су у Немаца. Ако је Немачка у ратовима са Немцима пред Зиделом, Зидел је једно од најбољих места у Немачкој, а Немци су једно од најбољих народа у Европи.

Ако је Немачка у ратовима са Немцима пред Зиделом, Зидел је једно од најбољих места у Немачкој, а Немци су једно од најбољих народа у Европи.

— Ја сам, Ваше Величанство, — одговори Зидел, — само један обичан човек, који је живео заједно с Немцима, који је живео заједно с Немцима, који је живео заједно с Немцима

Београдски живот

Осамдесет чиновничких Дома у Загребу

На предавању које одржао предавач Чиновничког дома, Окружног суда за општину загребачку г. Ивица Чиновничког дома у Загребу, чуло се да је Чиновничког дома у Загребу основано 1900. године. Дом је имао 1.000 чланова, а сада је 1.000 чланова. Дом је имао 1.000 чланова, а сада је 1.000 чланова. Дом је имао 1.000 чланова, а сада је 1.000 чланова.

Пробајање вагона код Ужица

У четвртак, 5. о. м. извршене су пробне вожње вагона код Ужица, на релацији Ужице Београд — Обреновац. Пробним возовима прелази на овој деоници железничке пруге и тунел. Пробна вожња, према предлогу је пробно обављена за трећа вагона до четврте године. Ове пробне вожње обављене су у присуству представника железничке управе, као и представника Београда и представника Обреновца.

Хируршко-уролошки клиника у Београду

На предлог медицинског факултета медицинског у министарству народне привреде, да се приступи градњи специјалне хируршко-уролошког клинике у Београду. У ту сврху ће у ово време приступити раду министарства ради од да се прикупе потребна средства за ову клинику. Ова клиника ће бити једна од најбољих клиника у Београду.

Издавање српских публикација

Један од најважнијих послова у овој години, за издавању у овом погледу, је издавање српских публикација, за које је потребно да се прикупе средства. Ова средства ће бити издана у виду књиге, која ће се продавати по ниској цени. Ова средства ће бити издана у виду књиге, која ће се продавати по ниској цени.

Радио на брзојавима финансијске контроле

Пошто се показала потреба одређене у министарству финансија, да се на тим својим пословима користе радио-телеграфом, то је министарство финансија, у споразуму са министарством саобраћаја, одредило радио-станице, које ће моћи користити државну мрежу радио-телеграфских станица, за ту сврху, у којој ће моћи користити државну мрежу радио-телеграфских станица.

Министарство народне привреде, у споразуму са министарством финансија, одредило је радио-станице, које ће моћи користити државну мрежу радио-телеграфских станица, за ту сврху, у којој ће моћи користити државну мрежу радио-телеграфских станица.

Радови на регулисању Саве

За пролећне радове око регулисања реке Саве, у Београду, у износу од 1.000.000 динара, за које је одређена средства министарства саобраћаја, за ту сврху, у износу од 1.000.000 динара.

Нова зграда нове поште

Министарство саобраћаја је одлучило да приступи градњи нове зграде за нову пошту, у Београду, у износу од 1.000.000 динара.

Изградња нових железничких пруга

Министарство саобраћаја је одлучило да приступи градњи нових железничких пруга, у износу од 1.000.000 динара.

Конгрес г. Р. Академије

У среду 6. ове месеца ће у овој години, у Београду, у износу од 1.000.000 динара.

Мутење Дрим-Клуба

Дрим-Клуб је одржао своју годишњу скупштину, у износу од 1.000.000 динара.

Леш непознатог грађанина

Пре неки дан Београд, у Дунаву је извађен леш непознатог грађанина, у износу од 1.000.000 динара.

ДРУШТВЕНИ ЖИВОТ

СИНОЋНЕ ПРИЈАВЉЕ У ДОМУ Г-ЂЕ ХРИСТИЋ

Синоћа одржавала се, на предавању, у износу од 1.000.000 динара.

Ученичко писмо упућено г. Мил. Поповићу

Ученичко писмо упућено г. Мил. Поповићу, у износу од 1.000.000 динара.

ДНЕВНЕ ВЕСТИ

Рад општинских лекара

Општинска власт у Београду је одредила да општински лекари раде у износу од 1.000.000 динара.

Општински буџет за 1927. годину

У општини су почели припремати буџет за нову годину за 1927. годину. Још се не зна колики ће износ бити, али се надају да ће износ бити већи.

Радови бара в чишћавања

Радови на чишћавању бара у Београду, у износу од 1.000.000 динара.

Пензионисани просветни официјери

Пензионисани просветни официјери, у износу од 1.000.000 динара.

Делегати чиновничких чиновника

Делегати чиновничких чиновника, у износу од 1.000.000 динара.

РЕУМАТИЧАРИ!

Знајте да је најсигурније, најбоље и најдаљивије средство против Реуматизма, Ишијаса, Гихта, Неуралгије, болова у зглобовима и Склерозе: НАЈНОВИЈИ ЛЕК:

„RADIUM JODYL"

Професора Др. WESSELSKY.

Овај препарат не кости само новац Радијума, већ у себи заиста и садржава радијума, што потврђује поменута анализа Државне Хемијске Лабораторије, у Београду која је уз сваку оригиналну флашу ПРИЛОЖЕНА. БЕЗ ВОТЕ НЕ ТРЕБА КУПОВАТИ.

ЦЕНА 1 ФЛАШИ СА УПУТСТВОМ

Динара 80.-

Добије се у Београду

У АПОТЕКАМА:

Цроквог Крста, Славија, Аемилијана, Душанова ул. 38, Спасителна, Вождна ул. 25.

У ДРОГЕРИЈАМА:

Субићева и Комп. Кр. Мих. 26, Антонијевића Краља Милана 32, Сомтаса, Таразије 13, „Гусларе" Зелена Венац 24, Ј. Лазића, Ужун Миркова 9.

У УНУТРАШЊОСТИ:

У апотеци Тунера Зајечар (за тамочку област.

У апотеци Ивана Ваљево.

У апотеци М. Николића, Крагујевац.

У апотеци Кемперовића, Битољ.

У Дрогерији А. Гибовцат Осијек 1.

У местима где још нема обратити се депозитарима НЕПОСРЕДНО Главном Заступништву, где се добијају краткости и апсолутно бесплатно.

ГЛАВНО ЗАСТУПСТВО ЗА ЦЕЛУ ЈУГОСЛАВИЈУ

Прва Српска Главна Трговинска Агенција за Државне Набавке — Земун

(Поштански број 39.)

КАРКИПО
10 часова
Сама јава данас
Три дана снова
Правк
Мозингер фкам
еврејски комичар
Гомон Прод

БИСКОТ
као фалсификатор франака.
сарадњом актуелних комедијаша
„Ревија Наге Лепотице"
Он Харолд Лојд и његов путо

Роман „Правде"

Витез Пардајан

— Роман МИШЕЛА ЗЕВАКО —

(Наставак)

У међувремену дође и госпођа Пардајан са својим сином Жаном. Ова је била веома срећна што је видела свога сина, али је у исто време била и веома забринута.

Она је видела сина тек пошто је прошао кроз све опасности, па сада је хтела да га што боље сачува. Зато је одмах наредила да се Жан не сме ни за један тренутак удаљити из њене собе, а Жан је морао да се покорава свима њеним наређењима.

Госпођа Пардајан је била веома срећна што је Жан остао жив, али је у исто време била и веома забринута. Она је знала да је Жан отишао у Париз само због тога, да би се састао са Маргаретом, а да је Маргарета у Паризу нема. Зато је Жан одмах по доласку у Париз почео да је тражи.

Госпођа Пардајан је знала да Маргарета нема у Паризу, али није хтела да каже Жану да је Маргарета отишла у Америку, јер је знала да ће Жан одмах за њом отићи.

Зато је Жан морао да остане у Паризу, а госпођа Пардајан је хтела да га што пре ожени.

Госпођа Пардајан је знала да Жан воли Маргарету, али је мислила да ће Жан ипак моћи да заборави Маргарету, ако се ожени другом женом.

Зато је госпођа Пардајан почела да тражи Жану невесту, а пошто је Жан морао да остане у Паризу, госпођа Пардајан је хтела да Жан ожени неку Парижанку.

Госпођа Пардајан је знала да Жан воли Јелену Де Ланоај, али је мислила да Жан неће хтети да се ожени Јеленом, јер је Јелена била удата.

Госпођа Пардајан је мислила да ће Жан моћи да заборави Маргарету, ако се ожени Јеленом, јер је Јелена била веома лепа жена, а Маргарета је била ружна.

Госпођа Пардајан је мислила да ће Жан моћи да заборави Маргарету, ако се ожени Јеленом, јер је Јелена била веома богата, а Маргарета је била сиромашна.

Госпођа Пардајан је мислила да ће Жан моћи да заборави Маргарету, ако се ожени Јеленом, јер је Јелена била веома паметна, а Маргарета је била глупа.

Госпођа Пардајан је мислила да ће Жан моћи да заборави Маргарету, ако се ожени Јеленом, јер је Јелена била веома добра, а Маргарета је била зла.

Госпођа Пардајан је мислила да ће Жан моћи да заборави Маргарету, ако се ожени Јеленом, јер је Јелена била веома лепа

Фељтон „Правде"

Кад жена руши

— Карло Просперо —

Лукијан заклопи тек путе, кад сета су се биле заборавиле: док сутра стигне и ја-ник дуће.

Да нечега гледа, када су је пропратили у кочији, Лукијан подиже, затим, још једном погледа за њима, па, не знајући шта ће, ни сам, полако крену ка кући.

Ноћ је била ведра, и месечина је обасјавала улице.

— Да ли ће ићи пешице или кочијом? — мислио је, као да је сигуран да се неће вратити, пошто је, ипак, мислио да ће вероватно, кад се буде враћао, бити већ поодмакло доба ноћи, па ће, можда, бити боље да се кочијом врати.

Ушао је у кућу, и, пошто је, у ходнику, скинуо капут и шешир, пође у трпезарију, где је, још увек, било упаљено светло.

Ту је, на столу, видео остатке вечере, и, не знајући зашто, али, ипак, свестан да је то, ипак, нешто, што ће морати да учини, почне да једе.

Једући, он је, у мислима, поново преживљавао све оно што се, у току вечере, било догодило, и, у том тренутку, сетио се, да је, у ствари, Ана Павловна, која је, у почетку, била веома љубазна према њему, почела да се, према њему, понаша веома хладно, кад је, у току вечере, почео да говори о Ани Петровој.

Сетио се, затим, како је, у једном тренутку, Ана Павловна, која је, до тада, ћутала, устала, и, не рекавши ни речи, изашла из трпезарије.

Сетио се, затим, како је, кад је, после вечере, ушао у дневну собу, Ана Павловна, која је, до тада, седела на софи, устала, и, не рекавши ни речи, изашла из собе

МУЗИКА

ГОСТОВАЊА У ОПЕРИ

Г-ђа Зденка Зикл као Елза, и г. Бугарски као Фредерик Телрамунд у „Лоенгрину".

Прошлога је пред београдском публиком дрита ово вечерас, као прва Елза Ваграмска. Ова, симпатична млада уметница, која је у Београду већ једном наступила, и то у истој улози, као и вечерас, оставила је и овога пута, као и онда, најповољнији утисак. Њен је глас, као што је познато, врло леп, а и сценска јој је појава врло пријатна. Све је то, дакако, допринело, да је Елза г-ђе Зикл, у целини, била врло добра. Ако ће, међутим, да буде и у будуће напредовала онако, као што је напредовала у последње време, онда ће, несумњиво, бити једна од наших најбољих уметница.

Осим г-ђе Зикл, гостовао је вечерас и г. Бугарски, који је, као Фредерик Телрамунд, певао врло добро. Његов

Уверите се! Да смо знатно снизили цене! Уверите се!

КОЖНИМ и ТРИКО РУКАВИЦАМА

ЖЕНСКИМ и МУШКИМ

Почев од 1. децембра продајемо по ценама и то:

	Дин.		Дин.		Дин.
женске гаће у разним бојама без манжетни	60.—	мушке Ходре у боји	65.—	женске трико мајице	46.—
женске гаће у разним бојама без манжетни	70.—	мушке Ходре у боји	75.—	женске трико мајице са вели. гарнитуром	57.—
женске гаће у разним бојама без манжетни	83.—	мушке Ходре у разним бојама јаким јачим	115.—	женске трико гаће са вели. гарнитуром	57.—
женске гаће у разним бојама без манжетни	90.—	мушке Ходре у разним бојама јаким јачим	125.—	женске трико гаће без манжетни	39.—
женске гаће тип црне без манжетни	95.—	мушке Ходре постављене вуном	105.—	женске трико гаће тип црне без манжетни	39.—
женске гаће црне са белим без манжетни	85.—	мушке Ходре постављене памуком	105.—	женске трико гаће црне са белим без манжетни	39.—
женске гаће црне са белим без манжетни	70.—	мушке Ходре постављене памуком	105.—	женске трико гаће без манжетни	39.—
женске гаће црне са белим без манжетни	80.—	мушке Ходре постављене памуком	105.—	женске трико гаће без манжетни	39.—
женске гаће тип црне

Најбољи Швајцарски Сатови

Omega 11K	дин. 450
Invicta 11K	„ 390
Londrais 11K	„ 320
Invicta тула	„ 360
Invicta тула	„ 340
Никлеи тула кора	„ 240
Никлеи тула кора	„ 280
Сребрни тула кора	„ 450
Сребрни тула кора	„ 440
Никлеи тула кора	„ 320
Златни кора и дно	„ 340
5-и будилника дубок	„ 420

Уз сваки сат дајем гаранцију

Наручење шаљу новац и готовина, најповољније условне цене шаљем за најстрожију дискрецију.

М. МИТРОВИЋ

Часовничар и Јувелир
Теразије 29, Београд.

Највећем стоваришту женске конфекције и крзна, галантеријске и помодне мануфактуре робе

БУРЕ ЈАНОШЕВИЋА

Београд, палата Академије Наука

Приспеле су у великом избору нове

БУРЕ ОД АСТРАГАНА по цени од дин. 12.000 19.000, 19.500, 19.700, 20.000, 22.500, 23.500, 25.000, 25.700, 28.000, 28.500, 29.500, 30.000, 32.700, 43.000, 43.500 и 45.000.

БУРЕ ОД СИБИРСКЕ ВЕВЕРИЦЕ (pelz-gird) по цени од дин. 24.000, 28.000, 36.000, 40.000 и 45.000.

БУРЕ ОД НУТРИЕ по цени од дин. 18.000 и 25.000.

БУРЕ ОД СИВ БИЗАМА по цени од дин. 19.000 и 29.000.

БУРЕ ОД ПРИРОДНОГ СКУНКСА по цени од дин. 33.000.

БУРЕ ОД АУСТРАЛИЈАНСКОГ ОПОСУМА по цени од дин. 24.500.

БУРЕ ОД АМЕРИКАНСКОГ ОПОСУМА по цени од дин. 18.500.

БУРЕ ОД ЈАПАНСКОГ САМУРА по цени од дин. 45.000.

БУРЕ ОД МУРМЕЛА по цени од дин. 8.000, 8.500, 10.500 и 17.500.

БУРЕ ОД ЈУТИЦЕ по цени од дин. 7.500, 8.000, 8.200, 9.750, 9.980 и 12.000.

БУРЕ ОД ГРАО БИБРЕТА по цени од дин. 3.900, 4.100, 4.250, 4.400, 4.450, 4.550, 4.600, 4.620, 4.680, 4.750, 4.770, 4.880 и 4.890.

БУРЕ ОД БРАОН БИБРЕТА по цени од дин. 3000, 3200, 3400, 3600, 3820, 3850, 3900, 3950, 4000, 4100, 4200, 4250, 4300, 4350, 4400, 4450, 4500, 4550, 4600, 4650, 4700, 4750, 4800, 4850, 4900, 4950, 5000, 5100, 5200, 5300, 5400, 5500, 5600, 5700, 5800, 5900, 6000, 6100 и 6200.

БУРЕ ОД ГРАО БИБРЕТА СА ИНКРУСТАЦИЈАМА по цени од дин. 4.180, 4.220, 4.370, 4.430, 4550, 4700, 4.820, 4.880, 5.130, 5.320, 5.400, 6.100 и 6.150.

БУРЕ ОД СИБЕЛИНА по цени од дин. 6.750 и 8.500.

БУРЕ ОД СИЛОКИНА (сиг. електрик) по цени од дин. 2.200, 2.550, 2.600, 2.850, 2.860, 2.880, 2890, 2900, 2980, 3100, 3110, 3120, 3125, 3150, 3340, 3370, 3380, 3395, 3400, 342., 3440, 3440, 3450, 3725, 3750, 3810, 3820, 3870, 3895, 3900, 3850, 3900, 3950, 3970, 4120, 4135, 4195, 4250, 4290, 4300, 4310, 4335, 4475, 4620, 4670, 4695, 5450, 5535, 6400, 6480, 6700, 7000, 8210, 8585, 8635 и 8.785 и 10.000.

БУРЕ ОД СИЛОКИНА СА УКРАСОМ ДРУГОГ КРЗНА по цени од дин. 3.850, 4.815, 5.250, 5.600, 6.000, 6.400 и 10.875.

БУРЕ ОД СИЛОКИНА СА ПОСТАВОМ ОД ДРУГОГ КРЗНА по цени од дин. 3.950 и 10.000.

БУРЕ ОД ГРАО ЗАРЕЂЕГ КРЗНА по цени од дин. 3.900 и 4.000.

БУРЕ ОД ЖДРЕБЕТА од украсни од скунка по цени од дин. 9.000.

БУРЕ ОД ИНИЋ, НУТРИЕ по цени од дин. 9850.

КЕПОНИ ОД ЈУТИЦЕ од цени од дин. 7.500 и 9.500.

КЕПОНИ ОД ИНИЋ, ЧИНЧИЛЕ по цени од дин. 1.500.

КЕПОНИ ОД ПРИРОДНОГ СКУНКСА по цени од дин. 16.500.

ЖАКЕТИ ОД МУРМЕЛА по цени од дин. 7.800 и 9.500.

ЖАКЕТИ ОД ВАЛАБИ-А по цени од дин. 6.500.

ЖАКЕТИ ОД ЖДРЕБЕТА по цени од дин. 2.850.

ЖАКЕТИ ОД СИЛОКИНА (сиг. електрик) по цени од дин. 1.860, 2.250, 2.350, 2.675, 2.710, 2.845, 2.850, 2.875, 3.150, 3.260, 3.350, 3.400, 3.410, 3.475, 3.500 и 3.650.

Енорне, мољчи, пелерине и мотови од свилених крзна разне врсте, готове поставе од крзна, крзна по метар и све врсте поклона.

Огромни избор најновијих парасоља и бечића

Штофаних зимских капута

са украсом од крзна као и без крзна у најновијим тканинама, бојама и кројевима. Оригинални модели крзнених париских кућа. Поред најфинијег и средњег жанра наступили смо и јевтина роба. Цене штофаним зимским капути од д-а. 480 до 7000.

Најновије париске

Свилене хаљине

ЗА ЧАЈАЊЕ, ВЕЧЕРЊЕ И БАЛСКЕ.

Необично оригинални модели и права париска кућа.

Штофане хаљине, хаљине сукно, бруце, вунене хаљине, џемпери, пруге, пуловери и костими.

Последње новости у **ПАРИСКОМ ВУНЕНИМ И СВИЛЕНИМ ТКАНИНАМА**

Свеопште радионица за вештачке по жури. Највеће специјалне свечаности женског, мушког и дечијег

Кончаних свилених и вунених

ДЕСЕНИХ И ЗИМСКИХ РУКАВИЦА, КОЖНИХ И ОД ТРИКО-А.

Наручено велики избор женских рукавица од трикоа и плетених од вуне.

Женског, мушког и дечијег рубља, постељине рубља, женског и мушког рубља (целокупне бушаже и дорада).

Најповољније такивино за женско рубље.

Све ово мушког рубља по нарџ. Цене ниске од осим готовог рубља услед избегавања посредничког зарада и трговце на велико. Пријатељу новости у **КРАВАТНАМА**, шеширима, рамењима, кошуља и свилењим

РУЧНИМ ТОРБИЦАМА.

МИДЕРИ, корзетиери, појасеви и корзе. Вуни продаја, пуловери и светери за госпођу, чарапе, дугмад за женске. Чепе, чешљеви, шиваћиће, кајсе, женски и мушки.

ФРАНЦУСКА ПАРФИНЕРИЈА и разни други гала-тоалетски артикли.

Готови мушки шал, ћустери, пиргарчиран и гумирани јесењи капути и обични тумени капути.

Избор огроман у свим артиклима.

Цене ниже него ма где у земљи.

За унутрашњост шаље се поврком. Неодговарајуће замењује се.

Препоручујемо најбоље шне-шуе и каљаче марке
VISKAFORS
и уједно вулканизирамо и поправљамо све врсте шне-шуа и каљача.
Исто тако препоручујемо богато стовариште одличне обуће
МЕРЦЕДЕС коју продајемо по ФАБРИЧНОЈ ЦЕНИ.

Б. ШЛОМОВИЋ и Комп.

Кнез Мих. 15. Велики избор предмета за намештање стопала од професора Др. Шола. Телефон 42-44.

ЕНГЛЕСКОГ ШТОФА за зимска одела, пантолоне, мантиле и све врсте мушког одела. Штофа за женске костиме и мантлове, ВЕЛУР ДЕЛЕНА у свима бојама. ЦЕЛОКУПАН КРОЈАЧКИ ПРИБОР добићете **за врло солидну цену**
У стоваришту штофова
Д. Петковић
Београд, Кнез Михаилова 46.

Отомани од цвилиха динара 700
Отомани од меблштофа „ 800
Отомани од жимите (моквета) дин. 1000, 1100, 1300
Патент фотеља (ниску фотељу може седети)
које сам прво почео правити у Београду дин. 1500, 2000 и 2500
Клуб-гарнитуре од 6000 дин. на напред
Радим ролетне, завесе, драперије и све друге тапетарске послове
Роба је прворазредна и цене без конкуренције.
ЂУРА РУБЛЕК
тапетар и декоратор Студеничка 32. Тел. 3216.

НАМЕШТАЈ
Мих. В. Вујовића

РАСПРОДАЈА ШТОФА
сву зимску робу распродајем испод свих цена.
Штофа за једно одело за зимско одело сам до сада продавао једно одело по 2000 па 2500, сад 2200 па 1600 динара.
Зимски капути по 2500 дин. штоф је прималачки вунени.
Хитно продајем, мадраце, бреж и тачке.
Продајем Радио
Милан Божиновић, Гроф Јосипа.

ПРВА РУСКА ШОФЕРСКА ШКОЛА
Стручни руски шофери. Велика експериментална аутомобилска колона. Сами на сопственом возилу. Школа сваког дана у школи. Школарина 1700 дин. Врло стручни шофери који имају сертификат од Мин. Тргов. и Инд. Уписи непрестани. Трамвај до проспект. Београд, Хајдук Вељкова 14, код Калемегдан, код Сиве Зграде.

Јавно признање Феродовиму
Београдске Електричне Железнице
Београд, 20-XII 1926.
Господине Феродовић!
Не могу пропустити да Вам не изразим и са Ваше стране моје задовољство за Ваш ФЕРОДОВИМ — који благодаћношћу свога дејства и трајности, као и врло слабе потрошње, заиста заслужује сва признања. Ја сам се уверио у Вашу солидност и коректност, па ћу и убудуће, кад год буде потребно, Вашу робу набављати.
С поштовањем
Јосип Данеш, секр. техничке

СТАНДАРД БЕНЗИН

Пет добрих звезда

ПРИЗНАТ као најбољи БЕНЗИН; у УПОТРЕБИ до сада дао СЈАЈНЕ резултате. Његове су ОДЛИКЕ следеће:

1. **Квалитет** — лак и чист;
2. **Уштеда** — јер је ненадмашиве покретне снаге; стога мање потрошње.
3. **Непроменљивост** — Зато што је од најбоље сировине првокласна дестилација.
4. **Снага** — јер је оригиналног порекла без јефтиних примеса.
5. **Сигурност** — у вожњи, зато што му снага не ишчезава.

Стандард Бензин 5 Звезда можете добити у свако доба дана и ноћи на ПУМПАМА и то:

1. **Код Краљ. Народ. Позоришта**
2. **Угао Дечанске и Кр. Александра ул.**
3. **Железничка Станица — Карађорђева ул.**
4. **Код кафане Мостар — Мил. Великог ул.**
5. **Славија - угао Шумадијске улице**

Употребом бензина ПЕТ ЗВЕЗДА уверићете се о вредности истога.

ЗУБНИ ЛЕКАР
Др. Вид. М. МАРКОВИЋ
Теразије 18 испашом
до Хотел „Москва"
Примања од 9—1 и од 2—7.
Сваком је потребно за чврсто
и здраво зубовље Беличкиног
Сви остали одговарајући
1365

ЦЕНОВНИК ЛЕКАРСТАВА
Др. ДРАГ. Т. ЧИЧОВИЋЕВИХ
специјалности за СИФИЛИС, Болести коже и полне органа.
Пријем од 7 до 10, од 12 до 1, и од 4 до 7 по подне. Телефон 21-62. Ул. Краља Милана 12, код „Славије". 14001

КУЋА
која струји на улици у непосредној близини Теразија, Калемегдана, износи 25 хиљ. дин. Плаћа се 10.000 дин. одмах, а остало на 5 год. по 3.000 дин. годишње. Види се сваког дана. Београд, „Вила" Кнеза Михаила 6. Тел. 30-36. 14142

100—150.000 дин.
нуди се на једно од најлепших места у Београду, са великим продајним простором, за сваку врсту трговине. Адреса у Администрацији Б. Тел. 30-36. 14143

САЛАМА
врло укусна, јака, ароматична, дебела са сирчад.
Рекламација: Ако салама није таква, како је описана, онда је ја не плаћам.
М. ЏИНОЛОВИЋ
ЗЕМУН Б. Н.
Радионица
Телефон интерурбан број 27.
Београд, Палата трг. Друштва, Теразије 23. Тел. 31-55.
M.C.S
10 ЧУТУРА

ОБУЋА „Меркур"
власници
БРАЋЕ ПЕТРОВИЋ
БАЛКАНСКА
19.
НОВО ОТВОРЕНО
стовариште обуће
продаје
НАЈЈЕВТИНИЈЕ
следећу обућу:

Мушке летње америчанке са ђоном I. Дин.	208.—	218.— 228.—
- - воду пиха	208.—	218.— 228.—
- - елегантне црне мешане фасоне	208.—	228.—
- - браон - -	209.—	230.—
- - шнирантне - -	195.—	205.—
- - кожне браон - -	230.—	240.—
- - црне — разговетност	150.—	180.—
Мушке пантофле, браон и црне	200.—	220.— 250.—
Дечије кожне ципелице, браон и црне Дин.	90.- 95.- 99.-	100.- 110.-
Мушке кожне на шнир I.	115.—	
Тенис обуће	69.—	79.— 90.— 99.— 14142

Госпођа Милану Худовској, апотекару
Суботици, Суџуровића улица број 2.
Јавна захвала
Јако сам Вам захвалан на Вашим прекласним „Худовским" капљама. Сваких сам болести, већ сам изборавио како сам неколико, када сам била при-
ма, ру на ноге прекрвљена је потпуност једном, сам
нала сам почела да пијем Худовецке капље, доби-
ла сам 2 кише тежине и више.
НЕМА ВИШЕ ТУБЕРКУЛОЗЕ
Јечам ово Вам захвалим, да ово нуж кон и
дуга. Молим да ми пошљете 6 кутија „Худовец-
ког" сиска повећаном 150 динара. Ја ће кашаљ на
нестанак болесном реци, да узимају само Худовецке
капље од Вас за само 25 динара кутију без по-
старине, а 2 кутије 75 динара са доставином.
Добива се у апотеци Ив. Худовски, Суботица
Сидорској улици број 2. 1. кварт
Сретан Шимић, трг. 14729

ЖЕЛИМ АМЕРИКАН „77" и ЕЛЕГАНТНО НАМЕШТЕНА СО-
ЛИТЕР 5+1 соба и сва удобности, у центру града, у близини
Теразија. Понуде под „Америка" на Администрацију Б. 14144

Купујте само
ИРСКЕ ПЕЋИ
„ФРЕМО"
јер су
НАЈБОЉЕ и НАЈЕФТИНИЈЕ
Свака пећ гвожђарска радња продаје „ФРЕМО" пећи, где их нема обратите се на
ФАБРИКУ ПЕЋИ
А. Д. ЗА ТРГОВИНУ И ИНДУСТРИЈУ
БЕОГРАД
Цариградска 23. Телефон 41-39. 14139

УГАЉ за ОГРЕВ
Ваша пожарна привредника: страног и до-
маћег угља за ложе и централно грејање,
пругама и моделима по цени и то:
Стрмен угаљ по - - - - - Дин. 700 за 1000 кг г
Домаћи мешани угаљ - - Дин. 560 за 1000 кгр.
Нрки словенички угаљ - - Дин. 350 за 1333 кгр.
Трновлански словенички угаљ - Дин. 800 за 1000 кгр.
Дрвени угаљ - буково - кромпиров Дин. 148 за 100 кгр.
Информације околу наручења врше се свакодневно:
„ЛЕНГЕР" А. Д.
Београд - Сава. Телефон 20-58.

ПРИСПЕЛИ СУ АУТОМОБИЛИ
BUICK, OLDSMOBILE
и G. M. C.
ГЕНЕРАЛНОМ ЗАСТУПНИКУ
Велимиру М. Јовановићу
БЕОГРАД
Телефон 27-34
КАНЦЕЛАРИЈА и ГАРАЖА
УГАО ТЕТОВСКЕ 2 и БОСАНСКЕ 54.

Штампарија „Сингл" — Београд, Косанчићев 9. — Дечанска 15.

ПОШТАРИНА ПЛАЋЕНА У ГОТОВУ | БЕОГРАД, ПОНЕДЕЉАК 9. ДЕЦЕМБРА 1929. ГОДИНЕ | ЦЕНА 1 ДИНАР

ПРАВДА

БРОЈ 334 | Уредништво, Кнеза Михаилова 12, Телефон 31-11-22 | ВЛАСНИК И ДИРЕКТОР МАНОЈЛО М. СОКИЋ | Администрација, Кнеза Михаилова 12, Телефон 31-11-13 | ГОДИНА XXII

8269
Г. Николаи Ј. Васић, пензионер
Народна Банка
БЕОГРАД

Најновији бугарски захтеви пред Саветом Друштва Народа

Јучерашња свечаност у школи Краља Петра

Биста Краља Петра у основној школи код Саборне Цркве, коју је јуче откривена

Ученици Школе Краља Петра поводом прослављају сто година. Отварање у њиној средини је чина Нор. Повереника г. Јов. Антонијевић као Краљ. Петар

Дочек румунске краљице у Букурешту

— Стање румунског краља је повољно —

БУКУРЕШТ. — И поред рђавог времена, краљ Фердинанд пошао је изутовљавање краљ престолонаследа на палати Котроченн да прими шпанског амбасадора у краљевској палати.

Листови пред да је краљ добио инфлуенцу и да је повећан.

БУКУРЕШТ. — Француски специјалисти, професор г. Хартман и радиолог г. Рено, стигли су синоћ у Букурешт. Они су одмах у палати Котроченн. Министар двора обавио је даље следећа саопштења:

„Резултати прве консултације, које су извршили поменути лекари, показују да општење реакционарним на последње време повољно. Општа стање, однос и сан се повољно. Кретања. Респ. Дворац Мамуровић.

БУКУРЕШТ. — Краљица Марија стигла је у Букурешт краљевским возом данас у 13 часова. На станици су је дочекали краљ Фердинанд, чланови краља и представници грађанске и војне власти. Свуда поздрављена је краљица и краљица која је пратила аутомобилом краја престонице.

Комунисти против Бетлена

БУДИМПЕШТА. — Листови доносе да комунистички агитатор Стефан Шабор, који је јуче ухапшен, припада комунистичкој фракцији која има опозиционо држање и чији је оснивач је Мирон Ора. Фракција, која управља је Артур Гал. Ова фракција, која је Нађ Ремш, који живи

Протестни збор полских обвезника у Сарајеву

— На великом збору сарајевских грађана тражено је убрзање излаза пореза због обвезника крви. —

САРАЈЕВО, 8. — Т. Г. ком. „Правде". — Данас у 5 сати отворен је у 5 сатима Београдском Дома. Збор сазвао је народ, који је у великом броју дошао на збор. Збор је отворен у 5 сатима. Збор је био сазван због протеста против чињења народа данас у Сарајеву. Збор је отворен председником Дома, који је изнео разлоге због којих је збор сазван. Збор је отворен председником Дома, који је изнео разлоге због којих је збор сазван.

Промене међу чиновницима у Двору

Краљевом одлуком г. г. Јевтић Јања Добровић, секретар краљевог Двора Његовог Краљевског Величанства, постављен је за начелника Двора. Они су га досадашњи и до сада истакнути као врлини чиновник.

ОДАСВУД

Данас сте нам ви ви ради рубрику дајте нам савет, или нешто о њему.

Италијански зајам

— Споразум постигнут са свим странама —

РИМ, 8. (Из. „Правде"). — Да данашњи састанак одбора министарског савета, на коме је расправљано о финансијској реформи и дефинитивно закључено, је постигнут споразум између свих страна. Ова реформа је одобрена. Данас ће бити одређени износи за поједине области. Ова реформа је одобрена. Данас ће бити одређени износи за поједине области.

У вези са овим износи, који ће бити одређени износи за поједине области.

РИМ. — За гувернера Рима је постављен гроф Леонино Паванти.

Чехословачка продаје мотоцикле

— Министар слободних послова преговара са белгијским капиталистом Јевнекером —

ПРАГ, 8. — (Из. „Правде"). — У Прагу преговарају данашњи, синоћи је министар слободних послова са другим страним финансијама, који је на њима водили белгијски банкар Јевнекер, о продаји чехословачких државних мотоцикла. Преговарања водили су и чехословачки државни министри. Преговарања водили су и чехословачки државни министри.

Састанак министара у Женеви

ЖЕНЕВА, 8. — Краљ, Чемберлен, Вашингтон, Јапанци и Њих скупа су у Женеви. Министри су у Женеви, да се договоре о свему што ће се решавати. Ово састанак ће трајати неколико дана.

Сарадња немачке и енглеске индустрије

ЛОНДОН. — Данас је завршена конференција представника енглеске и немачке индустрије. Ова конференција је одржана у Лондону. Ова конференција је одржана у Лондону.

„Карађорђе" у Скопљу

СКОПЉЕ, 8. јануара. (К. Л. Ист. „Правде"). — Данас је у Скопље стигао позоришни „Карађорђе", са г. Ник. Бесаловићем, као главним. На станици су биле поздравне речи. Ова представа ће бити одржана, а представа ће бити одржана.

СИТУАЦИЈА

Влада пред оставком?

— Затегнутост односа наше државе и Италије. —

Г. Пашић је хитно за данас сазвао главни одбор

ПЕРИЋ КОД УЗУНОВИЋА

Министар финансија г. Перић конферисао је јуче са председником министарског савета г. Узуновићем. Конференција трајала је више часова.

Х. ПУКИБЕЛИЋЕВ КОД УЗУНОВИЋА

Г. Вила Пукибелићев бан је јуче посетио г. Узуновића.

РАДИЋ У БЕОГРАДУ

Г. Радић данашњи дугуљи у Београду. Сиђеће је у Загребу ноћу ешекатаре, да не г. Пашић неће сигнално са владом и да Анкета, то ће се показати да нам-

У КИНОУ У В. БЕЧКЕРЕКУ

В. БЕЧКЕРЕК, 3. децембра (Вл. „Правда“). — У Кинеу је данас прика-

БОСАНСКИ ДЕМОКРАТИ И ОБЛАСНИ ИЗБОРИ

САРАЈЕВО, 3. (Р. Р. изв. „Правда“). — Данас је одржана скупштина босанско-

СЕДНИЦА РАДИКАЛНОГ ГЛ. ОДБОРА

Г. Пашић је јуче сазвао за данас пре-

Сукоб самосталних демократа, Немаца и Мађара у Кули

— Г. Прибићевић све оштрије напада радикале.

КУЛА, 3. дец. (Н. Вл. „Правда“). — Г. Прибићевић је дошао из Новиграда да г. Бошко Дробњаковић дочека у 11 сати у Кули. Када је Дробњаковић дошао у Кулу, г. Прибићевић дочекао га је на железничкој станици. На њој су се још били окупили неки чланови демократске странке г. Прибићевић, између Живко Павић, који Прибићевић.

Чим је дошао у Кулу, на кући је г. Прибићевић одржао овако говорење:

Радићеви су ме напали, да сам издао политику. Зна ако је Радић био најгоре непријатељ. Зна ако је Радић био најгоре непријатељ. Зна ако је Радић био најгоре непријатељ

ПАМФЛЕТ ЗА ОБЛАСНЕ ИЗБОРЕ

Демократски збор у Београду

Зучурашни добро посећени збор демократске странке, који је одржан у вели „Талији", отворио је кампању за обласне изборе. Сва говорења бивши су на предстојећим изборима и подвлачили значај њиховог исхода.

Збор је отворио г. **Драг. Мостић**, који уствари, шеф-лабуда демократске странке. За њиме говорили: **Милан Јовановић**, председник београдског реон г. Мостић је дао реферат поводом — народним посланицима г. др. **Живан Шуменковић**, који је изнео постојећа питања: у каквом је односима између избора одабир. Видно је он, да се питања, која се данас расправљају за вредношћу сасвим и потпуно су да нашу скупу сва влада у једној земљи не подлеже толико промени. То показује, да између врема ово, или оно је у нашој земљи, а нарочито у Србији, мењало да се на нашој земљи, а нарочито у Србији, мењало да се на нашој земљи, а нарочито у Србији, мењало да се на

Основна школа Краља Петра извршила је јуче освећење бисте свога патрона

— ЗА ОРИГИНАЛ БИСТЕ, КОЈА ЈЕ ОСВЕЋЕНА, КРАЉ ЈЕ ПОЗИРАО ЈЕДНОМ СВОМ ФРАНЦУСКОМ ДРУГУ ИЗ ОЕН ДИРА. —

Београд, 5 децембра.

Ту жељу код сваког, најстаријег Македонца, изазвао је пре пуних 20 година Његошев песник, Краљ Александар Карађорђевић, када је као Краљевић, у пратњи Његошевог сина Николе, дошао у Београд. Ту жељу, да нам Краљ Петар, Ослободилац, дође у наше Краљевство, да нам буде Краљ, Ослободилац, Уједилитељ и Народни Просветитељ, изразили су тада Краљевићи Никола и Александар, Краљевић Александар, Краљевић Александар, Краљевић

ОД ДАНАС

КОЛОСЕУМ

ФИЛМ ВЕЛИКЕ И СТРАСНЕ ЉУБАВИ! ОСНОВА ВЕЛИЧАНСТВЕНИХ ДОГАЂАЈА ИЗ ПРОШЛОСТИ!

DESTINÉE (ПУТ ДО ВЛАДАВИНЕ НАД СВЕТОМ)

Величанствени монументални филм из Наполеонове доба. Први успеси Наполеонови, звучају његове славе, огромне и славне битке, распадање савеза Француза, а нарочито чувену г-ђу Талијен и госпођу Давидов, у врло јако пикантној љубавној, узбудљивој и пуној љубави завеси жељах.

ПАЖЊА: ЗБОГ ОГРОМНЕ ДУЖИНЕ ФИЛМА ПРЕДСТАВЕ ПОЧИЊУ У: 4, 5.30 и 8 САТИ

ОД ДАНАС

Београдски живот

Умро је Милан Ђ. Милићевић

Умро је у 74 години живота Милан Ђ. Милићевић, један од најстаријих београдских грађана. Покојник је био рођен у Београду, а по занимању је био трговац. Био је дуго година члан Београдске општине, а у Народној скупштини је био посланик у неколико сазива. Сахрана ће бити данас у 3 часа по подне.

Предавање г. Стојана Радића

Вечерас, у 8 и по сати, одржаће предавање г. Стојана Радића у сали Српске Опеване. Предавање ће бити илустровано са 150 слика из културе Египта. Улазница је слободна.

Нова управа удружења Црногораца

Удружење Црногораца „Лучевина" у Београду изабрало је нову управу, која је ступила на дужност. Председник удружења је г. Ђорђе Ђ. Вујовић, секретар г. Ђорђе Ђ. Вујовић, благајник г. Ђорђе Ђ. Вујовић, библиотекар г. Ђорђе Ђ. Вујовић, а одборници г. Ђорђе Ђ. Вујовић, г. Ђорђе Ђ. Вујовић и г. Ђорђе Ђ. Вујовић.

Предавање г. Стојана Радића

Вечерас, у 8 и по сати, одржаће предавање г. Стојана Радића у сали Српске Опеване. Предавање ће бити илустровано са 150 слика из културе Египта. Улазница је слободна.

Нова управа удружења Црногораца

Удружење Црногораца „Лучевина" у Београду изабрало је нову управу, која је ступила на дужност. Председник удружења је г. Ђорђе Ђ. Вујовић, секретар г. Ђорђе Ђ. Вујовић, благајник г. Ђорђе Ђ. Вујовић, библиотекар г. Ђорђе Ђ. Вујовић, а одборници г. Ђорђе Ђ. Вујовић, г. Ђорђе Ђ. Вујовић и г. Ђорђе Ђ. Вујовић.

ДНЕВНЕ ВЕСТИ

Краљ у шетњи

Њ. В. Краљ Александар је јуче пре подне шетао по Београду.

Министар војни у Новом Саду

Министар војни г. ген. Живојин Мишић, дошао је јуче у Н. Сад.

Изборни суд Трговачке Коморе

Министарство трговине, индустрије и пољопривреде, у споразумљењу с министарством финансија, поставило је за председника изборног суда Трговачке коморе у Београду г. Ђорђа Ђ. Вујовића.

Одликовање официра

Краљ је одликовао орденом Белог Орла IV реда официре: Ђорђа Ђ. Вујовића, Ђорђа Ђ. Вујовића, Ђорђа Ђ. Вујовића и Ђорђа Ђ. Вујовића.

Ђ. Вујовић

Роман „Правде"

Витез Пардајан

Роман МИШЕЛА ЗЕВАХО

(Наставак)

— Онда Белмонтови не би обишли Бебе-кастелане, рече Алиса изненађено и као да је мало увређена што је нису позвали. Зар је могуће да се стварно хоће тако? Зар ће и њихов добар пријатељ Пардајан бити искључен из свих оних свечаности којима предстоје сјајни сјајности? Зашто не дају Пардајану да се појави у друштву? Зашто му не дају прилику да се покаже?

— Ја сам, госпођице, сасвим сигурна, одговори госпођа Белмонт, да ће Пардајан бити позван на све свечаности, на које ће и ја бити позвана. Али, ако ја не будем позвана, онда ни Пардајан неће бити позван. Ја сам, госпођице, сасвим сигурна да ће Пардајан бити позван на све свечаности, на које ће и ја бити позвана. Али, ако ја не будем позвана, онда ни Пардајан неће бити позван.

— Госпођице, рече грофица са забринутом мајчинском нежношћу, ја сам

НАЈЕФТИНИЈЕ **ЦЕНЕ И НАЈБОЉИ УСПЕХ**
МАЛИХ ОГЛАСА У „ПРАВДИ"

ТРАЖЊА И ПОНУДА СЛУЖБЕ . . 5 — дин. до 10 речи
ТРАЖЊА И ПОНУДА СТАНОВА 15 — дин. до 20 речи
ТРАЖЊА И ПОНУДА ПОСЛА . . 15 — дин. до 20 речи
КУПОВИНА И ПРОДАЈА . . . . 10 — дин. до 20 речи
Свако у наставку или више пута горње цене. Ако оглас има више речи, рачуна се по 1 динар за сваку реч.

СЛУЖБА

СТАНОВИ

ЛОКАЛИ

КУПОВИНА И ПРОДАЈА

РАЗНО

ПОЗОРИШТЕ

РЕПЕРТОАР НАР. ПОЗОРИШТА

Нове вечери

Понедељак 3. Београдска Опера. Почетак 20 часова.
Среда 5. „Дон Жуанова смрт".
Четвртак 6. „Дон Жуанова смрт".
Петак 7. „Дон Жуанова смрт".
Субота 8. „Дон Жуанова смрт".
Недеља 9. Београдска Опера. Почетак 20 часова.
Понедељак 10. Београдска Опера. Почетак 20 часова.
Уторак 11. „Дон Жуанова смрт".
Среда 12. „Дон Жуанова смрт".
Четвртак 13. „Дон Жуанова смрт".
Петак 14. „Дон Жуанова смрт".
Субота 15. „Дон Жуанова смрт".
Недеља 16. Београдска Опера. Почетак 20 часова.
Понедељак 17. Београдска Опера. Почетак 20 часова.
Уторак 18. „Дон Жуанова смрт".
Среда 19. „Дон Жуанова смрт".
Четвртак 20. „Дон Жуанова смрт".
Петак 21. „Дон Жуанова смрт".
Субота 22. „Дон Жуанова смрт".
Недеља 23. Београдска Опера. Почетак 20 часова.
Понедељак 24. Београдска Опера. Почетак 20 часова.
Уторак 25. „Дон Жуанова смрт".
Среда 26. „Дон Жуанова смрт".
Четвртак 27. „Дон Жуанова смрт".
Петак 28. „Дон Жуанова смрт".
Субота 29. „Дон Жуанова смрт".
Недеља 30. Београдска Опера. Почетак 20 часова.
Понедељак 31. Београдска Опера. Почетак 20 часова.
Уторак 1. „Дон Жуанова смрт".
Среда 2. „Дон Жуанова смрт".
Четвртак 3. „Дон Жуанова смрт".
Петак 4. „Дон Жуанова смрт".
Субота 5. „Дон Жуанова смрт".
Недеља 6. Београдска Опера. Почетак 20 часова.
Понедељак 7. Београдска Опера. Почетак 20 часова.
Уторак 8. „Дон Жуанова смрт".
Среда 9. „Дон Жуанова смрт".
Четвртак 10. „Дон Жуанова смрт".
Петак 11. „Дон Жуанова смрт".
Субота 12. „Дон Жуанова смрт".
Недеља 13. Београдска Опера. Почетак 20 часова.
Понедељак 14. Београдска Опера. Почетак 20 часова.
Уторак 15. „Дон Жуанова смрт".
Среда 16. „Дон Жуанова смрт".
Четвртак 17. „Дон Жуанова смрт".
Петак 18. „Дон Жуанова смрт".
Субота 19. „Дон Жуанова смрт".
Недеља 20. Београдска Опера. Почетак 20 часова.
Понедељак 21. Београдска Опера. Почетак 20 часова.
Уторак 22. „Дон Жуанова смрт".
Среда 23. „Дон Жуанова смрт".
Четвртак 24. „Дон Жуанова смрт".
Петак 25. „Дон Жуанова смрт".
Субота 26. „Дон Жуанова смрт".
Недеља 27. Београдска Опера. Почетак 20 часова.
Понедељак 28. Београдска Опера. Почетак 20 часова.
Уторак 29. „Дон Жуанова смрт".
Среда 30. „Дон Жуанова смрт".
Четвртак 31. „Дон Жуанова смрт".
Петак 1. „Дон Жуанова смрт".
Субота 2. „Дон Жуанова смрт".
Недеља 3. Београдска Опера. Почетак 20 часова.
Понедељак 4. Београдска Опера. Почетак 20 часова.
Уторак 5. „Дон Жуанова смрт".
Среда 6. „Дон Жуанова смрт".
Четвртак 7. „Дон Жуанова смрт".
Петак 8. „Дон Жуанова смрт".
Субота 9. „Дон Жуанова смрт".
Недеља 10. Београдска Опера. Почетак 20 часова.
Понедељак 11. Београдска Опера. Почетак 20 часова.
Уторак 12. „Дон Жуанова смрт".
Среда 13. „Дон Жуанова смрт".
Четвртак 14. „Дон Жуанова смрт".
Петак 15. „Дон Жуанова смрт".
Субота 16. „Дон Жуанова смрт".
Недеља 17. Београдска Опера. Почетак 20 часова.
Понедељак 18. Београдска Опера. Почетак 20 часова.
Уторак 19. „Дон Жуанова смрт".
Среда 20. „Дон Жуанова смрт".
Четвртак 21. „Дон Жуанова смрт".
Петак 22. „Дон Жуанова смрт".
Субота 23. „Дон Жуанова смрт".
Недеља 24. Београдска Опера. Почетак 20 часова.
Понедељак 25. Београдска Опера. Почетак 20 часова.
Уторак 26. „Дон Жуанова смрт".
Среда 27. „Дон Жуанова смрт".
Четвртак 28. „Дон Жуанова смрт".
Петак 29. „Дон Жуанова смрт".
Субота 30. „Дон Жуанова смрт".
Недеља 31. Београдска Опера. Почетак 20 часова.

ОД 145.000 РАДНИКА У ПРОШЛОЈ ГОДИНИ СУ ИХ ВИШЕ ПРЕТРПЕЛИ НЕСРЕЋНЕ СЛУЧАЈЕВЕ.
ЗАТО СЕ ПРЕТПЛАТИТЕ НА „ПРАВДУ" ОСИГУРАВАЈУЋИ ОД ПОСЛЕДИЦА НЕСРЕЋНИХ СЛУЧАЈЕВА

Јавно јавност
Ив. Вас. М. МАРКОВИЋ
Управник 14 издавање
за Јавно „Јавност"
Одговорно за штампање
Сав рад у вези са штампањем
Сва рекламација

ЗАВОД МАШИНСКО-БРАВАРСКИ
Краља Милана бр. 71.

4,25 дин. литар
ЧИСТОЋ КОЊСКИЈ МАСНЕ

Чекаоница Београдске Задруге
Телефон 11-47

Плаћу не продају

Путника

ЧУЈ НАРОДЕ!
НА ОТПЛАТУ
ОДЕЛА
комплет чакура, ка-
пута, дамских, го-
сподских и дечје
конфекције.
За 1-го и 1-го
Огромни избор
ПАЛЕТО-А

„ЛУВР"
Краља Милана 65

ЗА ОДЕЛА НА ПУТЕ
ЗЕМЉЕ МИНЕРВА
Ул. Краљевића

ПРАЗНА

ДЕВОЈКА ЗА СВЕ

СОБА

ИЗДАЈЕ СЕ

ИЗДАЈУ СЕ

ИЗДАЈЕ СЕ

ПРАЗАН СТАН

ИЗДАЈЕ СЕ

ИЗДАЈЕМ

ПОТРОШАЧИМА
Crème Mouson-а
ЦРЕМЕ МОУСОН
Раздељење поклона почиње дне 1. јануара 1927. год.

Набавка 24 ком. левкова
Управа Трамваја и Осветљења Ж.Бр. 6195 од 3. децембра 1926 г. у Београду.

24 ком. левкова
За Јавношћу ове Управе.
Услови се могу добити сваког дана од 8—6 сати по подне у Материјалном Одељењу ове Управе.
Из Управе Трамваја и Осветљења Ж.Бр. 6195 од 3. децембра 1926 г. у Београду.

Продаја старих шина
Општинска Управа Трамваја и Осветљења продаће путем друге јавне усмене лицитације
старе шине
која ће се одржати на дан 18. децембра т. г. у 11 часова пре подне.
Услови се могу добити сваког радног дана од 8—12 часова у Материјалном Одељењу ове Управе.
Из Управе Трамваја и Осветљења Убр. 6194 од 3. децембра 1926 год. Београд.

Конкурс за лекара
Општина града Пријепоље, изгубила је једног доктора дежурног лекара, на општинској лекарској.
Плата са приналежностима за лекара је 2.500 динара месечно, док ће лекар имати право на пријатне приход за пољску награду за пољске праксе, по тачки која ће се утврдити уговором.
Рок службе и остали услови, који ће се уговарати уговором.
На основу одлуке надзорног од 27. новембра тек. год. Бр. 14417 суд позива заинтересоване, који желите да се за молбама и документима дан 15.12 до 15. јануара 1927 год. закључно.
Општинска управа града Пријепоље Краљевине С. Х. С.
Кандидат који буде изабран биће позван на дужност чим одлука о томе постане извршна.
Бр. 14417 Председ. Општине,
28. новембра 1926. год. С. Стојановић.
Пријепоље

Објава
Управа Државних Монопола набавиће ду пом обрачунске лицитације, која ће се одржати на дан 11. јануара 1927. год. у 11 часова у сали набавног Управе:
120.000 мет. четвороугаоних 16 х 5 мм. и 140.000 ком. пломбо-чауре.
За осигурање од краће свакако са дуванским дозволама.
Услови се могу добити и могу по дата у канцеларији Економног Одељења сва ког радног дана од 8—12 часова.
Из канцеларије Управе Државних Моно пола ЕМбр. 23750 од 3. а јамбра 1926. год у Београду. 1478.

Израда ограде
Управа Трамваја и Осветљења да ће путем друге јавне усмене лицитације да се изврши
ограда
која ће да се одржи на дан 20. децембра 1926 г. у 11 часова пре подне.
Услова се могу добити сваког радног дана од 3-6 по подне у Материјалном Одељењу ове Управе.
Из Управе Трамваја и Осветљења УБр. 6196 од 3. децембра 1926 г. у Београду.

Помажите домаћу индустрију
ФАБРИКА ТРИКОТАЖЕ „БОРКА"
БАНАТСКА БР- 2. (Дунав)
Има увек на своме стоваришту Васина бр. 25. (до хотел „Империјала") највећи и најлепши избор у свима бојама:
џемпера, пуловера, прслука, јакета и хаљина за даме, господу и децу.
Најлепше вунене кошуље за спортисте.
Врши израде по поруџбини.
Фабричне цене.

Штампарија „Јавност" — Београд, Краљевића 6. — Телефон 18.

ПОШТАРИНА ПЛАЋЕНА У ГОТОВУ

БЕОГРАД, УТОРАК, 7. ДЕЦЕМБРА 1926. ГОДИНЕ

ЦЕНА 1 ДИНАР

ПРАВДА

БРОЈ 335

ВЛАСНИК И ДИРЕКТОР МАНОЈЛО М. СОКИЋ

ГОДИНА XXII

Красин и совјетска власт

СИТУАЦИЈА

Покушаји за нову владину коалицију

Г. Кинчић је обавестио г. Давидовића о сплошној ситуацији

Г. Пашић ради на измирењу београдских радикала за обласне изборе

Г. Марко Трифковић, и новинари

Г. Узуновић излази из г. Пашићеве куће где је учињено седење рад. кл. одбора

— То је било као видите да кажу у Београду радикалско?

— Ова кућа нешто мала. Као новац, рекао радикалима онај „Мачкатовић" — то је врлодобар човек, али је тако мало-мало, нешто заостао...

— Шта се прича?

— Па ништа. Ја сам дошао да се питам да ли седење данашње биће нека корист.

— Па ако ће нешто и бити као сам рекао. Нема, мислим, ја мора попушати с групе г. Н. А. у Бору Светозар. Ово, као што сам рекао, ја сам чуо после ручка, мислим у 2., 3. Радић, уколико у свој кући.

ОДЛУКЕ РАДИКАЛНОГ Г.О. ОДБОРА

Од 17 чланова тих седница, до 12.30 по подне, једино је њих седамнаест чије стање добро познајемо стручно у стању је. Познато. Од њих седамнаест је: Велимир Јонић, као обавештени.

На седници је говорено о обласним изборима и споразумевању са већином у Београду. Да се не би поновило, да радикала у Београду нема

Г. пр. В. Јанковић даје обавештења новом одрадавку

на обласне изборе то је све што ако не поновимо изборе, онда нема. Да једном добро рада инвентуру да извршимо. Београдска радикалска. На седници се расправљало о обласним изборима. Ако се не буде споразумело у истакнуто изборне листе.

Одлучено чланови, који су изашли у једно истраживање од г. Јанкића, који ће да доноси ту једну сигурност дотле да се расправљало о обласним изборима. Ако се не буде споразумело о обласним изборима.

Мало сам заостајао о обласним изборима.

Г. Узуновић излази из г. Пашићеве куће где је учињено седење рад. кл. одбора

— То је било као видите да кажу у Београду радикалско?

— Ова кућа нешто мала. Као новац, рекао радикалима онај „Мачкатовић" — то је врлодобар човек, али је тако мало-мало, нешто заостао...

— Шта се прича?

— Па ништа. Ја сам дошао да се питам да ли седење данашње биће нека корист.

— Па ако ће нешто и бити као сам рекао. Нема, мислим, ја мора попушати с групе г. Н. А. у Бору Светозар. Ово, као што сам рекао, ја сам чуо после ручка, мислим у 2., 3. Радић, уколико у свој кући.

ОДЛУКЕ РАДИКАЛНОГ Г.О. ОДБОРА

Од 17 чланова тих седница, до 12.30 по подне, једино је њих седамнаест чије стање добро познајемо стручно у стању је. Познато. Од њих седамнаест је: Велимир Јонић, као обавештени.

На седници је говорено о обласним изборима и споразумевању са већином у Београду. Да се не би поновило, да радикала у Београду нема

Г. пр. В. Јанковић даје обавештења новом одрадавку

на обласне изборе то је све што ако не поновимо изборе, онда нема. Да једном добро рада инвентуру да извршимо. Београдска радикалска. На седници се расправљало о обласним изборима. Ако се не буде споразумело у истакнуте изборне листе.

Одлучено чланови, који су изашли у једно истраживање од г. Јанкића, који ће да доноси ту једну сигурност дотле да се расправљало о обласним изборима. Ако се не буде споразумело о обласним изборима.

Мало сам заостајао о обласним изборима.

Данас владина оставка Сутра нова коалиција?

(Телефон од 1. стране)

ме, Рисовић ће да замисли шта ће бити по-
следица ког оставком.

Чекаће одлуке од Господе, ја ће одмах
по пријему да дам и говорим г. Милану Дра-
шићу у државну службу.

ИЗЈАВА Г. НИНЧИЋА

Нису сведоци у току разговора са
министром спољних послова г. др. Ни-
чићем нису могли да добију ништа ви-
ше у вези тих, да ће ће на данашњој седници Министарског савета изјавити и министарски колегијум у оставци, а Господ ће по том одлучити.

— „Ја нисам! Ја ће ће о томе говорити
само данас са председника клуба. Сутра ће бити у току."

ОПОЗИЦИЈА И Г. НИНЧИЋ

Скоро читаво г. посту представника
посебно Арбанаја и Влашеја, који ће ће
да буде сутрашњи доласци на данашњој
седници Народне Скупштине у Београду
стално сталним посетама ради пријему
за њихе скоро и најважнијих о истом
питању, саопштења дана до којих
ће бити владина оставка. Ја ће ће
ће ће ће

Краљ Фердинанд оперисан

БУКУРЕШТ, 6. (Авала). — Агенција Ројтер јавља: Данас је обављена операција билијарног апарата краља Фердинанда. На основу овог извештаја Др. В. Крпић, лекар краља, изјавио је новинарима да је операција успела и да је обављена брзо и без компликација. Краљ је сада у добром стању. Операцију је извршио Др. Хартман. Стање краља Фердинанда је задовољавајуће.

Савет италијанским протест у Риму

ПРАГ, 6. (Б. Изв. „Правде"). — Италијанске пословне протестације је код чехословачке владе због антифашистичких говора социјалистичких посланика у Риму бугарска Задата Просвештителска скупштина и сенатска расправа о намерама полетних, којима би се у Бугарској имали против страних држава, који би могли изазвати дипломатске кризе.

Конференција Брајана и Штреземана

ПАРИЗ, 6. 10 ч. — Јавља се Хавасу да ће г. Брајан данас на ручку поводом конференција са г. Штреземаном и да је могуће да ће ручак дати министрима републике Француске и представницима Енглеске, Италије и Белгије.

Савет Друштва Народа

ЖЕНЕВА, 6. децембра. (Б. изв. „Правде"). — Савет Друштва Народа одржаће данас своју последњу седницу, на којој ће бити решена питања административне природе. Пред тим састанком је предвиђа за недељу седница Савета. Ова седница се држи приликом састанка конференције за разоружање.

Састанак Черчила и Муссолинија

РИМ, 6. 10. ч. — „Дејли Мел" саопштава да ће се г. Черчил састати са г. Муссолинијем.

Председник грчке скупштине

[illegible] председник је са [illegible] г. Цафоглу, изјавили радикалски делегати.

Новости из Ватикана

ПАРИЗ, 6. 10 ч. — Јавља се Ревиа да ће комисија за уређење односа Ватикана и Италије са Папом ускоро отпутовати у Турску и вероватно у Јерусалим да испита ствар у Ватикану.

Мађарски избори

БУДИМПЕШТА, 6. 18,30 ч. — Данас је извршен рад на коначном утврђивању листа у три изборна округа у Будимпешти. Тако званих листа листова на којима се у Будимпешти 16 и 15. децембра.

Одуља у Букурешту

БУКУРЕШТ. — Одуља је последњих [illegible] ноћи необично [illegible] [illegible] [illegible]

Архиђаконов пуковник Војин Манојловић

Савремена Врховна Војна Управа

ОДГОВОР НА КРИТИКУ МИЛУТИНА ЗАЛАРЕВИЋА —

(Наставак)

Онако, или слично, о тргању врхов-ног питања мислили су и остали наши ратни писци. Тако Живојин Мишић у свом делу „Рат године у Турској", издано 1919. године, у коме је описао дотадашње ско-шње међе међународних ратова, каже између осталог:

„Врло често пута у јединим земаљским војним концентрацијама, из времена мирног рата, па ни за тај одлучни фронтовски рат, нису се Врховне Команде ни-кад ни у чему ни споразумевале. Врховне командујуће Генералштабне официре за сваки рат, па ни за тај одлучни фронтовски рат, нису ни

Код фирме „MERCEDES" врши се оправка шине шуа и каљача путем вулканизације
Старе шине шуе
Поправљене шине шуа

Б. ШЛОМОВИЋ и КОМП.
КНЕЗ МИХАИЛОВА 15. ТЕЛЕФОН 42-44.

Београдски живот

Народно Позориште: (20) „Женидба Милутина". Опера: (20) „Кнежева кћи".
Народна Универзитет: (19.15) Ђорђе Анић: Историја Француске.
Ресторан Коларац: (20) Свако вече: концерт. Ансамбл Коларац.
Позоришта, биоскопи, кафане: Данас: Позориште Краља: (20) „Краљевић Марко". Позориште Комедија: (20) „Ујак Вања". Позориште Драме: (20) „Хајдучија". Позориште Вардар: (20) „Мајка". Позориште Београдског Драмског Друштва: (20) „Ујак Вања". Позориште Београдског Драмског Друштва: (20) „Ујак Вања". Позориште Београдског Драмског Друштва: (20) „Ујак Вања

КЛАСНА ЛУТРИЈА

Државна Класна Лутрија

издала је све срећке за 13-то коло овлашћеним продавцима.

Зато скрећем пажњу поштованим мојим муштеријама, да се раније обрате за срећке, док истих имам на лагеру у довољној количини и у свима деловима.

Поруџбине примам из целе земље и налоге извршујем одмах, а срећке играчима шаљем без икакве таксе.

Главна, прва и највећа овлашћена Колектура

Драг. Р. Колаковић

Књегиње Љубице улица 15.

Рачун Поштанске Штедионнице 52.100.

Телефон 26-80.

Роман „Правде"

Витез Пардајан

— Роман МИШЕЛА ЗЕВАКО —

(Наставак)

Ова сцена ме једно вријеме наљути. Али ја сам се убрзо сјетио да сам у земљама гостопримства.

— Шта ја знам? Да бежим од краља Карактера? Ако побјегнем остаће на снази моја проклетство... изгнаће... ја ћу остати... Ја ћу умријети... Ја ћу умријети... Ја ћу умријети...

Тако се то несрећно свршило сама мучења.

Она се мољаше полако и тродуги сат нијеје ни чинила, нити ће чинити. Пајдер, ја не мрзи слабо понашања у овом случају.

Нека трпи тако претпоновљен ју је.

Пошто сам ја се одлучио о комоме ће спровести ову.

Али ова моја одлука ни мало ме не боли. Шала је на Пајдер, као да ја ће ово нешто ова слична побједа моћ и просто нам нема.

После једног часа хода, ми улази ваздушно сводом кубета.

Мислила је да се налазе већ далеко од Сан Жермена и да је краљица каквог сам ловаца Карактера сада. Чекао сам ме да саопштим.

Нисам желио трпјетати ништа ја ће да нам свако сведоче у једној од ових кућица. Нисмо, као и до сад, на ће учити ноћи и доћи ће на врата.

Ускоро се врата отворише.

— Дајте ме једно соба да пресвучем ово, јадно моје свилено рубље.

— Добро, рече жена, ако ућете ако да се сетите. Ја ћу отворити ако ја ћу.

Она кимну главом.

Ова сцена ми дала тада моје су ми ја чаршаф, ако је осетљиво нос ће осјећати.

Она ће и опрати се свиленог тај свој плаће, тај тоалете.

За столом поред вратне, једнака оде. Ја сједим, пошто је рада ноћи.

На први поглед она ти показа, ја ћу ја сам сигурно нисам ни овако бедно живи.

По Алексеју трудан сте се умем.

22

КРЧМА У МАРЕЗУ

По Алексеј умем, нашао је ако ће рече.

То је био Дидје.

Оглашивши Алексеј, чекивши и као сламнуо, он пробљеде, дође до вратима, пригрну до и уђе је до реч.

— Алексеј! рече он вапијући. Да ли си ваш? То сте заиста ви! У трактиру као ни је дана биће обрадује тешком тргни ове друге радника по вас! Он! виђам ја сам сасвим промјене, као ви сте! — Ја говорио сам мајке, пријатељ, ви, вашим радницу, да ако ви сасвим одвојак ово ја.

Он је прекиде вапи, пољуде и за тај пред њега сам и ни је ни ја ће ја.

— Ја, ја ће ја ја ја

Акумулаторе DININ

За све врсте путомобила има на стоваришту **ВЕЛАУТО** Дечанска 23.

14721

НАЈВЕЋИ ИЗБОР
ГРАМОФОНА
и
ГРАМОФОНСКИХ ПЛОЧА

Стоваришту Шпедиторског предузећа „П Ф А Ф" Београд. — Краљева ул. бр. 3.

ШТЕФАН Д. СИРОТКИНА Телефон 26-05
Брод „СВ. НИКОЛА"
Редовно путовање за релу
Београд — Смедерево — Београд
Полазак дневно од 8 сат. пос.
Из БЕОГРАДА у 11 ч. пре подне и по подне и 8.30 ч. веч.
Из СМЕДЕРЕВА у 3.45 ч. и у пола 5 ч. по подне и 8 ч. у вече.
На броду врло удобно.
Лепота реке од изванредно кратког трајања по прилици.
Карте се добијају на броду.

ВИКО — ВИШ „О

се налази ДИСК, гранитни или је један најлепши спомен-споменик који ће вам пружити сигурност, сталност, лепоту и најмању цену.
Уз извршење гарантујемо најбољу врсту материјала и најсавршенију израду.
Израда споменика по нашим моделима и по вашим жељама.
Израда споменика по Вашим моделима.
Израда споменика по Вашим моделима.
Израда споменика по Вашим моделима.
ВИКАРСКА РАДЊА
Краља Александра, Шумадијска 19 преко Славије

Објава

Управа Државних Монопола као што је познато, огласила је, да ће се од јавног надметања, које ће се одржати на дан 11. јануара 1927. год. у 11 часова у њеној седници у Управи.
120.000 комада шећерних коцкица 16 х 5 мм. и 140.000 комада шећера-шкура
за обезбеђење од краће сандуке са дувањем пренешене.
Уси ће се моту кабити в мотеремоту ин дети у канцеларији Економног Одсека са ког радног дана од 8—12 часова.
Из управе Државне Монополске Управе ЕМБР. 23730 од 3. а септембра 1923. год. у Београду.

14781

ПЛАТНА
ЗА СВАКУ УПОТРЕБУ
ЦЕРАДА
ЗА ПОКРИВАЊЕ И ЗАШТИТУ
АТЛАЗА, КАШМИРА И САТИНА
ЗА ЗАВЕСЕ
ПЛИША, БРОКАТА И МОКЕТА
ЗА ЗАВЕСЕ И ПРЕВЛАКЕ НАМЕШТАЈА
ТЕПИХА И ЗАВЕСА
ГОТОВИХ И МЕТАР
ВЕЛИКОГ ИЗБОРА
МИРНА ВОЛЕТИНА, ГЛАВРИЊОВИЋА и КОМП.

МАЛИ ОГЛАСИ

СЛУЖБА

ПРЕПОРУЧЕНИ молитвени часопис, који доноси молитве, песме, поуке за сваки дан у години. Поручите га одмах. Цена му је само 12 динара. Адреса: Београд, Поштански фах 1. 14815

ТРАЖИМ СЕ ЛАНЦ и МОРА, који ће радити на Мишарском пр. на Сави. 14816

СТАНОВИ

ПОДРУМ СТАН, 4 собе, кухиња, собни купатило и све остало припадлежности издаје се за 1. јануар. Милана Топлице 14. 14817

ИЗДАЈЕ СЕ ЗА ОДМАХ 1 соба и кухиња на III спрату. Кућа бр. 6 у Ул. Краља Милана 14818

ИЗДАЈЕ СЕ ЗА ОДМАХ 1 соба и кухиња на III спрату. Кућа бр. 6 у Ул. Краља Милана 14819

ИЗДАЈЕ СЕ ЗА ОДМАХ 1 соба и кухиња на III спрату. Кућа бр. 6 у Ул. Краља Милана

ТУРСКО ЈОГЛАЊ
Др. Вој. М. МАРКОВИЋ
Специјалиста за полне и кожне болести
Прима од 9—12 и од 2—4 часа.

ДЕПОЗИТНО ЈОГЛАЊСТВО
Д-р Др. Т. ЂОРЂЕВИЋЕВИЋ
Специјалиста за Сифилис, Болести полне и полне органе.
Прима од 7 до 10 часа, а од 2 до 4 часа по подне.
Ул. Кн. Милоша бр. 2.

НАЛАЗЕ
Ко жели да купи или прода какву кућу, дућан, механу, земљу, виноград, воћњак, ливаду, шуму, пилану, циглану, млин, воденицу, ветрењачу, кречану, ресторан, кафану, хотел, пансион, кафану, кафану, кафану

ПОШТАРИНА ПЛАЋЕНА У ГОТОВУ | БЕОГРАД, СРЕДА 6. ДЕЦЕМБРА 1939. ГОДИНЕ | ЦЕНА 1 ДИНАР

ПРАВДА

8269
Г. Николићу Ј. Васић, пенз. мин.
Народна Банка
БЕОГРАД

БРО. 336

Лист се продаје у администрацији: Нова Михаилова ул. бр. 19. — Рукописи се не враћају. Телефон 31-92 дневно. Претплата за земљу: месечно 15, за иностранство 30 дин.

ВЛАДИНА И ДИРЕКТОР
МАНОЈЛО М. СОКИЋ

Уређивање: Нова Михаилова 19. Мањиће примљене до 9 часова. Ц.Б.С. 18 дин. за иностранство 30 дин. ТЕЛЕФОН ШТАМПЕ: 31-92.

ГОДИНА XXII

Краљ је уважио владину оставку и дао мандат за састав владе г. Узуновићу

— Председник Народне Скупштине је саветовао састав коалиционе владе од радикала, дем. заједнице и Југословенског клуба. — Г. Узуновић је своју оставку био мотивисао немогућношћу рада са Радићем. —

Г. г. Давидовић и Спасо

Г. Пашић са краља из разговора клуба

Г. Узуновић иде из Скупштине у Председништво Владе

Г. Узуновић је позвао Демократску Заједницу у владу и чека одговор

Мисли се да ће таква коалиција бити састављена

ОДЛАГАЊЕ НАРОДНЕ СКУПШТИНЕ

Јуче достављено је председ. Народне Скупштине следеће писмо Г. Ђуре Јов. Јелића:

Господину Председнику.

Част ми је известити Вас и молити да известите министра Краљеву Скупштину да је Краљевској Влади поднела оставку Његовом Величанству Краљу.

Молим да примите уверења моје најодличнијег поштовања.

Председник
Министарског Савета
Никола Узуновић с. р.

Шаљу оставку наводе као разлог врло кратко.

ПРВА ИЗЈАВА Г. РАДИЋА

Поводом оставке целе радикалске владе изјавио нам је вођа радикала г. Стјепан Радић, да је оставка дошла изненада. У 1 и по са подне Г. Радић је ишао у Двор. Ту је Краљ Александар Карађорђевић примио оставку целе Владе.

— Сад је крајње штетно почети. Не мислим у овом часу о томе ко ће ући у Владу. Узуновић ће, онда ћемо видети шта ћемо.

— Чули смо да је г. Узуновић за то да у Владу уђу радикали, демократе и земљорадници. Да ли ће ући у Владу и Ваша странка?

— Ја сам за то, да у Влади буду сви они који су за Устав и за Краља. Ја сам за то, да у Влади буду сви они који признају уставну основу и Краља.

— Да ли ће вероват, да ће ући у Владу и Ваша странка?

— Ја не знам ништа, ја мислим да је Влада отишла, јер је неки дан дошло до тога. Не познајем Министарски Савет, па не знам ко ће ући у њега.

ЗАКЉУЧЕНО ЈЕ ДА СЕ ОВО ЛЕТО НЕ САЗИВА

Јуче је одржана седница Министарског Савета, на којој је било закључено да се ово лето не сазива скупштина, а да се у Министарству финансија, грађевина, шума и рудника, као и у Министарству трговине, индустрије и рада, као и у Министарству пољопривреде, не врше никакве промене.

ДИПЛОМАТСКИ КОР СЕ ИНТЕРЕСУЈЕ...

У дипломатском кору завладало је не мало интересовање за разлог оставке.

Због тога су јуче ујо неке посланике, дипломатске аташее, питали: г. Ј. Марковића готово сви странци који имају и тек: г. г. Кларк, Осипанов, Шварцфелд, Хелбиг и у једно је јавио да је Влада пала.

„НЕИЗДРЖЉИВА СИТУАЦИЈА"

Нарочито је велико интересовање било у новинарским круговима о току оставке. Новинари, дошавши у Клуб Мисли су сматрали да оставка није пала без вуље, па чак да се тако брзо није ни очекивало. Најпре оставка је сматрана за интересантнију за сензацију но нарну. У Управном одбору је ово изазвало само смех.

— Да се питамо шта ће бити са Устав. ном Повељом, Краљ је рекао је. дан министар.

— Да, само је мени ово рекао са г. Радићем. Сваки дугу нарну читаоц може да прочита у Правди, па ако хоће и да верује.

— Ја сам за то, да Влада остане, а ако не, онда ће сигурно да дођу радикали, јер је неизбежно и природно странка са највећом бројном снагом да буде у Влади.

— Ја сам за то, да Влада остане, јер је неизбежно и природно странка са највећом бројном снагом да буде у Влади.

— Ја сам за то, да Влада остане, јер је неизбежно и природно странка са највећом бројном снагом да буде у Влади.

ИЗЈАВА ЈЕДНОГ ОПОЗИЦИОНАРА

Поводом оставке нам опозиони посланик г. др. Никола и дочекање оставке изјавио је: Чудновато, врло чудновато.

ЗАВЕРЕНА ОСТАВКА

Оставка је завереним писмом, Влада је поднела оставку. Радићу је дошао да ће Краљ позвати Узуновића, да ће Краљ позвати Узуновића, да ће Краљ позвати Узуновића,

Г. Давидовић не данас дати одговор г. Узуновићу

— Данас пре подне г. Пашић је изнио пред радничким клуб са захтевом да се странке г. Ст. Радића не узима ни у какву комбинацију. —

(Наставак са 2. стране)

Од г. Пашића г. Узуновић је прешао у председничку собу и ту неколико часова одрао: да ли је ово са г. Давидовићем, одговорио је:

— Не. Овако рекао сам ново.

— Кад ће владе дати оставке — настављају новинари.

— Не могу журити — одговорио је г. Узуновић.

Према томе г. Узуновић ће данас знати да разговора са појединим странке.

ПАШИЋЕВИ У ДВОРУ

Г. Нинчић је у 5 ч. пре подне био код министра Двора г. Јанковића.

Г. ДАВИДОВИЋ КОД УЗУНОВИЋА

Од 4 и по до 6 сати г. Давидовић био је у председништву владе код г. Узуновића. Код је изашао из председништва г. Давидовић је дата опширнија изјава за новинаре, али ће она бити објављена тек сутрадан.

— Пођите ви час у вечеру, да г. Узуновићу кажем нешто одређено, ако ја не хоћемо, ни да ни нећемо. Ово што је ме ни г. Узуновић рекао, то вам ни могу ре ћи, тје је стварно г. Узуновића. Иначе сам у Скупштини, па ће објективно дарбе о овом питању да известим.

ДРУГА ИЗЈАВА Г. РАДИЋА

До доста је ко што је опозиција ту у Ст. Радић. Ово тата је данас у Скупштини. Ја ћу вам рећи само то, да ја нисам са г. Узуновићем, одговорио је.

— Нисам био код г. Узуновића, ја је ћу ни данас ни сутра. Ја ћу ићи тек кад ме позове.

— Чујем да је ова ситуација врло о тешка напоменуо је посланик на изласку ситуацију.

— Мени нема! — одговорио је крати г. Радић.

— Говорио је да ће влада дати оставке тада тек 8. Ов.

— За време ја је ситуација данас тешка, да је немогуће да се састави вла да без Хрвата и Словенаца.

— Мени Радић се обично поштарима говорио је.

Најновије вести стижу уредништв ов и дају нам овај.

Г. РАДИЋЕВ ПОЛОЖАЈ

У овај ово време г. Радићев положај је врло компликован. Његови најближи сарадници, посланици и сенатори — а ту су скоро сви највиши чиновници — у ово су време у Београду, да воде преговоре са г. Пашићем и осталим члановима владе.

Г. Радић је то сво добро знао, па је за ово време одлучио да оде у Загреб. Радић хоће само видети, да ли ће без њега моћи да се ово питање реши. Ако не буде могао, Пашић ће да дође у Загреб, да се са Радићем споразуме.

Ово тако је. Радић сам без њега не може да реши ништа. И зато ће и Пашић да — за то треба да је тако и г. Пашићу бо ље него Радић сумњати.

УЗУНОВИЋ НА РЕФЕРАТУ КОД КРАЉА

Синоћ у 7 и четврт отишао је председник владе г. Узуновић у Двор, где је остао више од сата. Код је изашао, рекао је новинарима.

— Данашњи дан, видим сте... не ме, нисам ништа нашао против... За сад је све мирно, нема ништа ново. Ја сам ту за вама, ако буде ко што ново.

— До ће ће вечерас још нешто бити, о председнику? упитали су новинари.

— Нећу... Ако ништа и т. др. Добро ро? питали су даље новинари.

— Ништа ни по данас неће одговорио Узуновић и на то отишао.

СПОРАЗУМ УЗУНОВИЋА И ДАВИДОВИЋА

По тврдњу радника и демократа састанку г.г. Давидовића и Узуновића на ком ће споразум је постигнут. У ово ном споразуму је, изгледа, и то, да Пашића, што је код радника мало

ПАШИЋЕВИЋИ О РАДИЋУ

Пашићевци су дуг врло оштро говорили против Радића, указујући на то да су у Загреб отишли тражи споразум са Русијом и Бугарском.

МАКСИМОВИЋ У ДВОРУ

Јуче после подне у 5 и по сата дошао је у Двор г. Максимовић, где је остао до 6 сати. Г. Максимовић је у аудијенцији остао до 5 сати.

ОДЛУКЕ ДЕМОКРАТСКОГ КЛУБА

Демократски клуб је синоћ држао седницу од 6—8 сати. Седници је одмах почетка, чим се г. Давидовић вратио од г. Узуновића и на одлуке су били г. г. Спалајковић и Белимарковић.

О тому седници и одлукама г. Грол је дао ово саопштење:

Одржали смо седницу ради тога, да г. Давидовић по разговора код ће суда у Загребу и Узуновића рад ће суда нађе ће основи разговарати о почуђени ућу у клуба г. Узуновића. Том при ликом смо одлучили, да ће г. Давидовић гласнике на ситуацију и нас тако у зам ће нам и отворена питања која ће ћи, да ће се о њима расправља на седницама и нашем месту добити расправа о ће сводним питањима у Војводини и поратом у Македонији, а Клуб ће ће гатове о портфељима, не је само нас ће ово мишљење, да парламе ово узмо уче ће у ту, јер ће ће ако остати у добијању ћу плаћати, ка ће се ће давно мислио.

Питање о сталној ситуацији, која се наглашује спољашњу у ово време, ни ће разговора.

Г. Давидовић је реферисао о свом ви ђеном разговору. Тај разговор по ово сем нута још у врло кратким да ће ће ће

Г. Дука о југословенско-мађарском зближењу

— ВИШЕГ РУМУНСКИ МИНИСТАР СПОЉНИХ ПОСЛОВА НЕЗАВИСНОБАЛАН ДЕБРЕЦИНСКИМ ГОВОРОМ ГРОФА БЕТЛЕНА —

Б. ШИПТА, 7. — (Н. Кик „Правди"). — Последње изјављење „Ла Епок" изазвало је велику пажњу румунске јавности због тога што је оно изашло управо у моменту када је Дебрецин, где је Бетлен одржао свој познати говор, био у средишту румунско-мађарских разговора. Ово изјављење је дао Г. Дука у коме је нагласио да је у односу југословенско-мађарског зближења Румунија у Мађарској.

Ово дало је светску пропаганду изазвало Истовара и Мађарске. Последњи говор грофа Бетлена у Дебрецину, рекао је г. Дука, у коме је мађарски премијер одлазе ваши говорници и равнодушно уговора о миру, не интересује пријатељство Румуније и Мађарске.

У целој земљи бесни олуја

— У НЕКОМ КРАЉЕВИНА СНЕГ ЈЕ НАПАДАО ПО НЕКОЛИКО МЕТАРА. — УСЛЕД ТОГА ЈЕ ДОШЛО ДО ПРЕКИДА ЖЕЛЕЗНИЧКОГ, КАО И ТЕЛЕ-ФОНСКОГ САОБРАЋАЈА —

У Хрватској и Војводини бесни су снежни вихори. Снег је у Загребу достигао висину од 1 метра. Због тога је дошло до прекида железничког, као и телефонског саобраћаја.

Министарство саобраћаја је добило до данас на Бановс Јарум. У земља се јављају да је у свој околини снег достигао од 2 метра. Из свих крајева Србије, Црне Горе, Босне и Херцеговине стижу вести о великим снежним наносима, који су због ветрова достигли висину од 2 метра. Због тога је дошло до прекида железничког саобраћаја у Србији, Црној Гори, Босни и Херцеговини.

Снег је у Загребу достигао висину од 1 метра. Због тога је дошло до прекида железничког, као и телефонског саобраћаја.

Бугарски избеглички заједи пред Советом Лиге Народа

ЖЕНЕВА, 7. — (Б. Кик. „Правде"). — Совет Друштва Народа је данас на седници одлучио да у Бугарској избегличком заједу. У њој Немачке представнике је дошао секретар г. Шуберг, затим је био комесар Лиге Народа у Бугарској, Норсе, председник Комисије за избеглице Нансенда, као и заступници Југославије, румунске, грчке, и бугарске владе.

Затим је г. Вандервелде изнео извештај о њеном раду. Он је рекао да је у прво досадашње изјаснити финансијске одбора Лиге Народа, да затим изнесе извештај Лиге Народа (Комитет). Г. Вандервелде је затим подвукао да се у последње време и приватни новчарски заводи почели да се заузимају, и у њиме раду нарочито друштво Црвеног Крста. Ова друштва Црвеног Крста имају финансијске потешкоће, нарочито су се истакли почетак, када је Бугарска Црвени Крст. У чи-ме исказао да јесам стварна Бугарског Црвеног Крста рада спасавању од дима несрећа, а нарочито у Бугарској. Зато је дат правну успостављање међународно-социјалности. Г. Вандервелде истакао да је у Бугарској сам смо и на чему је неопходно неопходно бегунца у рада за бољевац земљи.

После дуже дебате, у којој су учествовали многи чланови Лиге Народа, председник Совета изјавио је да је Совет у свему усвојио предлоге Комитета Лиге Народа, председника Нансена, и да ће се о њима расправљати на седници Совета.

Преговори у Женеви

ПАРИЗ, 7. 14.40 ч. — Јавља се из Женеве да су се синоћ у г. Бриан, Чемберлен, Виделсон, Шпаак и Шалоја одржали састанак у приватном стану. Састанак је трајао 2 часа. Сматра се да је на њему било речи о предстојећој седници Савета Друштва Народа.

ПАРИЗ, 7. 15.30 ч. — Представник Агенције Авас саопштио је да је синоћ у приватном стану Женевског састанка у којему је учествовао Литвинов, Виделсон, Шпаак и Шалоја. Сада сазнају да је на састанку било речи о предстојећој седници Савета Друштва Народа.

Данас први дан избора у Мађарској

— Борба је за посланичке осоких изборних јединица —

Б. ШИПТА, 7. — (Б. Кик. „Правде"). — Сутра почиње борба за мађарски парламент. Избори ће трајати до 12-ног овог дана, већ сваког за часа сваки избори радикал, да изабере посланике мађарске јединице и за којима изборни радници сада владају сви изборни радници (мађарски изборни систем). Сутра се имају изабрати 108 посланика чисто сеоских изборних јединица. Изборни спискови већ су готови, а сам у 55 изборних срезова, који ће бити изабрани без избора. Ово је учинила влада, да би на тај начин што више спречила могућност изборних нереда.

Сутра ће, дакле, у 70 чланова владе, 70 изабраних посланика, 55 ће бити изабрано без избора, а 108 ће бити изабрано сутра. Остатак од 70 чланова владе ће бити изабран у другом кругу гласања 12. јануара.

Снег у Америци

ЛОНДОН. — Јавља се из Њу-Јорка да у северноисточним крајевима Сједињених Америчких Држава падају велики снежни наноси, који за последња 24 часа имали већ више од 1 метра. Због тога је дошло до великих сметњи у саобраћају. Нарочито је велика сметња у Њу-Јорку због чега је дошло до великих сметњи у саобраћају. Нарочито је велика сметња у Њу-Јорку због чега је дошло до великих сметњи у саобраћају. Нарочито је велика сметња у Њу-Јорку због чега је дошло до великих сметњи у саобраћају.

Велики снегови у Мађарској

— Остаће пореклад у неколичини и саобраћајне сметње —

Б. ШИПТА, 7. — (Б. Кик. „Правде"). — Снежни снег, који је падао у недељу и понедељак, наиђено је велике пореклад. Снег је достигао у Мађарској висину од 1 метра. Железничка саобраћају између Будимпеште и Сегедина, као и између Мађарске и Југославије потпуно је обустављен. Снежни наноси достигли су висину од 2 метра. Због тога је дошло до великих сметњи у саобраћају. Нарочито је велика сметња у Будимпешти, где је због тога дошло до великих сметњи у саобраћају. Нарочито је велика сметња у Будимпешти, где је због тога дошло до великих сметњи у саобраћају. Нарочито је велика сметња у Будимпешти, где је због тога дошло до великих сметњи у саобраћају.

Чехословачка против Италије

ПРАГ, 7. — Дуга чехословачка новина данас о међународно-политичком положају које је овде изазвало велико интересовање.

Говорећи о Италији ова врло оштро осуђује њен рат у Абисинији. Она каже да је Италија ратом у Абисинији не само повредила међународне уговоре, већ и моралне принципе, на којима почива међународно право. Италија нема никаквог оправдања за свој напад на Абисинију. Она је напала на њу само зато, што је она била на то у Европи, што је Италија хтела да на њу изврши притисак. Италија је, дакле, ратом у Абисинији повредила и Уговор Друштва Народа.

Чехословачка новина затим каже да је Италија ратом у Абисинији повредила и Уговор Друштва Народа.

Чичерин против Енглеске

ПАРИЗ, 7. 11.30 ч. — Јавља се из Лондона да је г. Чичерин јуче изјавио новинарима совјетску службену политику и да је истакао Велику Британију због склапања споразума између Француске и Русије. Чичерин сматра да је споразум са Француском усмерен против Немачке, док да се с у извесним новинама појављују и гласи француско-совјетског споразума. Додао је да између Енглеске и Совјетског Савеза постоје добри односи и обострани пријатељски односи.

Пенџи организују Совјете

ПАРИЗ, 7. 12.10 ч. — Дирижер Талијанске опере да су чланови Пенџи организују совјетске радничке и сељачке делегације. Ова организација је основана у Русији уз фабрике за прављење оружја и муницијских гасова.

Берзе

ЦЕНТРАЛ, 7. — По извешћима са данашњих берзи у Дин. 15 нису чланови ни са једне берзе. Ниједна берза данас није радила. Због тога је дошло до великих сметњи у саобраћају. Нарочито је велика сметња у Будимпешти, где је због тога дошло до великих сметњи у саобраћају. Нарочито је велика сметња у Будимпешти, где је због тога дошло до великих сметњи у саобраћају. Нарочито је велика сметња у Будимпешти, где је због тога дошло до великих сметњи у саобраћају. Нарочито је велика сметња у Будимпешти, где је због тога дошло до великих сметњи у саобраћају.

Рад комисије за изградњу закона о народним школама

Јако врло сам изјавили, рад овога закона је у великој мери напредовао. Ово је за нас од великог значаја, јер ће нам омогућити да што пре завршимо са радом. Ми ћемо, дакле, у најкраћем року, моћи да изнесемо пред Народну Скупштину наш закон о народним школама.

Ово је изјавио министар просвете г. Душан Васиљевић, по повратку из Женеве, где је учествовао у раду Комисије за изградњу закона о народним школама.

Министар просвете г. Душан Васиљевић, по повратку из Женеве, где је учествовао у раду Комисије за изградњу закона о народним школама.

Прослава 709-годишњице Св. Фрање Асишког

У свечаној сали Стара Универзитета одржана је вечер прослава 709-годишњице Св. Фрање Асишког. Свечана сала била је испуњена лицу. Међу присутним је било и чланова владе. Међу њима је био и министар просвете г. Душан Васиљевић, бугарски посланик г. Иван Гадев, ректор Универзитета г. Јован Жујовић, Живан Живановић, др. Драгољуб Јовановић и др., професори Универзитета, представници Српске академије наука и уметности, Београдске задруге,

Г. Радићеви погледи о сељачкој држави

... Радић је најистакнутији од свих наших политичара. Он је, у ствари, једини политичар који је имао своје политичке погледе и своју политичку линију. Сви остали су, више или мање, били само следбеници Николе Пашића. Ја нисам ни Радићев ни Пашићев следбеник, али ја сам, ипак, за Радића. Зашто? Зато што је Радић

Београдски живот

Народно Позориште: (Дан) „Хе земље живе“ — Комеди. (20) Сарајево: нема.

Народно Позориште: (18:30) Т. пр. Иванка Вукомановић: „Сиви и Бог — Драмски.

Радијски Аматер: (20) Концерт. (21:15) Ју. пр. „Пајдаш — Опера“ (Комедија).

Универзитет Браће, клуб „Галеб“: (20) Обавезна седница за прикупљање материјала.

Ректорски Збор: (21

ОД ДАНАС

КОЛОСЕУМ

ОД ДАНАС

Сасвим изненада духовита комедија **ПАРИСКА СКИТНИЦА** У главној двострукој улози: **Никола Колин**

кога каприс једне лепе жене (ЕЛМИР ВОТИЋ) од париске скитнице претвара у салонског лафа.

Роман „Правде"

Витез Пардајан

— Роман МИШЕЛА ЗЕВАКО —

(Наставак)

Корацате. Па тај је тешка жалбена ствар још прокрчити. Шта? Та зашто ја не оставим ја одавану авантуру да би нага шала и учења са тој жалби ја. Дао поштење кад би је да одмах обрнуо, ако би је упознавши. И он је тешко сигурно да траже радити мајор Бандају, дежур уклоњености и чуд. (87)

Ово су те жалбе молиле, идеално су за ни вероват једно друговање, нешто од (8).

Дао каже је тад молили шта мора скоро дубоко поверење крајњег задовољства. Она је учинила нагласку нарочиту, она би је сигурно благом политичком реду дарр брата? Она би је обавезила сту од ја гласа.

Он стоји страшно ново лице.

— Алиса! прошапта он. Сад и тон затвори се.

— Ако страшно трпиш, немаш ова. Он! до ње је да учини тог ја шта ни од ствари.

— Алиса, продужи он нежним гласом, ја ћу дати одмах ја Сан Жермен чекаћеш... Ова ноћна ја ниси ти.

Дижући се стопи и погледа на нага сво чистом лицу.

— Алиса, једна дефиле ваш чувши мислити, увлачи ове трајно рече ваше ја у сплетку, ја ћу вам изјавити ја ово што сте учинили. Ако сам ја ваш пријатељ, то у вашу корист, нећу бежати ја ни дозволити да ме ваше лице, ако сте ја ви пријатељ ја ваш, ја ћу ја ћутати. Ја ћу ја ћутати. Ја ћу ја ћутати.

МАНТЛОВА ПЕЛЦ, ШТОФАНИХ ЗА ДАМЕ И ДЕВОЈЧИЦЕ

највећи избор, најниже цене.

ПОСЛЕДЊИ НОВИТЕТИ

СВЕТИСЛАВ К. ТРАЈКОВИЋ Београд, Кнез Михајлова 10.

Зубни лекар Др. Вас. М. МАРКОВИЋ Ординира 14 септембра

Младост лудост

„ТОРЗУ" „Санитас", Београд

За одела капуте

Браћа П. Радојловићи Свилопредиво Трговина Кнез Михајлова 5. Београд

Сва врста чланске робе

Путника

Бојише Друге и Аце Шокчића

За обласне изборе

Боже О. Дачића Александрове бр. 9.

ЈАБУКУ

Салама

MCS 10 мотика

МАЛИ ОГЛАСИ

СЛУЖБА

СТАНОВИ

ЛОКАЛИ

РАЗНО

Помажите домаћу индустрију

ФАБРИКА ТРИКОТАЖЕ „БОРКА"

БАНАТСКА БР- 2. (Дунав)

Има увек на своме стоваришту Васина бр. 25. (до хотел „Империјала") највећи и најлепши избор у свима бојама:

џемпера, пуловера, прслука, јакета и хаљина за даме, господу и децу.

Најлепше вунене кошуље за спортисте.

Врши израде по поруџбини.

Фабричне цене.

Штампарија „Обод" — Београд, Немањина 6. — Телефон 10.

ПОШТАРИНА ПЛАЋЕНА У ГОТОВУ | БЕОГРАД, ЧЕТВРТАК 8. ДЕЦЕМБРА 1926. ГОДИНЕ | ЦЕНА 1 ДИНАР

ПРАВДА

Улицу Краља Милутина 3, Васић, иначе звану Народна Банка, БЕОГРАД

БРОЈ 337 | ВЛАСНИК И ДИРЕКТОР МАНОЈЛО М. СОКИЋ | ГОДИНА XXII

Г. Пашић је демантовао коминике својих пријатеља и тиме је положај г. Узуновића појачан

Демократи су дали услове за улазак у радно-изборку владу

Данас ће се наставити преговори г.г. Давидовића и Узуновића

Пошто се није ни новој конференцији, као што је „Правда" забележила, у том ходу нашло ни на једну тврдњу странку, која је дуже било изложило коминике г. Пашићевих пријатеља. У том коминикеу је било забележено, да г. Пашић не одобрава поступак г. Узуновића.

На тај коминике г. Узуновић је ће било речено, да прати поступ и ту одлуку је било саопштено г. Пашићу.

Та одлучност г. Узуновића одмах је била изложена г. Пашића, да у томе случају опасност за радикалну странку и због те опасности г. Пашић је демантовао овај коминике својих пријатеља.

Г. Узуновић није прати поступ, већ је био дуже утврдио да је расположење клуба за то, да се поступ задржи. И на сталној је пропорци са г. Давидовићем.

Ова нешто нагнетих питања у тим преговорима, која радикали нису били сматрали као немогућа. Прво питање,

Г. Давидовић после одлазка дем. клуба излазе из Нар. Скупштине

за улазу уће дем. заједница сви су присутни, сем г. Стрезића. Он је прво опходницу муслиманима.

Друго питање, за шта су биле радна по једном утврђеном програму и после тога изборна, такође су присутни разјашњени. Иде се до свих тачки приме тање у том погледу никакво неслагање.

Тако је изгледало за нечелно питање — али није тако изгледало за друга питања о положају портфеља. Радикали не желе дати више од четири ресора.

Преговори су вођени и ноћас — па ће се наставити данас.

Г. Пашић је изјавио радикалу са Радићевцима, да је због тога и г. Узуновић спорио међународне односе између с г. Разлебом. Та околност је утицала, да се г. Узуновић мора сторадити са г. Давидовићем, да ипак реализа са Х. С. С. исходе једна комбинација са демократама.

ЈЕДАН Г. УЗУНОВИЋЕВ УСПЕХ

Био дуго је разлаз г. Узуновић је са Пашићем прошло мислио да ипак дође, да је неће лишити г. Пашића, да ипак задржати бројне симпатије са којих је до сада уживао. Не подносећи разлаза г. Пашић је на председништво дао оставку, г. Узуновићево је одбило мишљење, да је г. Узуновић одмах поднео оставку

После раскида са Х. С. С. остаје једина комбинација радикала и демократске заједнице

Питање Анкете у преговорима нико не додирује

ДОЛАЗАК Г. ПАШИЋА

Радикалски посланици сви дошли и скупа сви нећи.

Г. Пашић ушао у Скупштину у 11 сати часова. Одат прошао кроз салоне право, па у посланичку.

— Живио посланик Јабучја села! — рекао му је г. Пашић одмах.

— Живио! — одговорио — чуо је и Стојан Протић из Обреновца.

УЗУНОВИЋ КОД ПАШИЋА

Чим је г. Пашић дошао у републичку себу, почетак је г. Узуновић. Г. Узуновић је код њега седео најдуже време. Тако пуних 2 часа. Дебатовали о разним питањима. Г. Узуновић је истицао нарочито да је „Политика" ван одговорности радикалне странке, па је и његово мишљење само своје личне природе. Али, после, г. Узуновић је истицао да ће „Политика" ипак бити у радикалском духу.

Г. УЗУНОВИЋ СЕ КАЉУГИО

Пошто је г. Узуновић изашао г. Пашић је позвао г. Илију Милојковића и Мирка Топаловића, да дођу у њега на конференцију. Затим је дошао г. Бошко Максимовић, др. Нинчић, М. Тимофијевић, Кирић Милетић, Најдић и још неколико радикалских посланика из мањих окрузима који су дошли, у току ових преговора, г. Пашић је позвао чланове г. Узуновића да дођу и предложио му да и он то учини, да би се тако најлакше дошло до неког споразума.

Г. ПАШИЋ ДЕМАНТУЈЕ ИЗМИШЉЕНЕ СВОЈИХ ПРИЈАТЕЉА

Београд, 8. децембра.

Београдски лист „Узуновић" доноси да је г. Пашић, по доласку у Београд, имао конференцију са г. Узуновићем, г. Пашић је у њој изјавио да ће Узуновић ући у Владу, да ће Узуновић добити 3 министарска места, да ће Узуновић добити 3 министарска места, да ће Узуновић добити 3 министарска места

Преговори о влади ће се данас завршити

(Настанак са 2. стране)

ИЗМИРЕНИЋЕ БЕОГРАДСКИХ РАДНИКАЛА

Делегати под. гл. одбора имали су јучер дуги састанак са београдским радикалима. На том састанку је постигнут споразум, да радикали у Београду свету за једном листом за обласне одборе. Према томе имаће Ђ. г. Д. Јанковић, Данас је био састанак обеју група београдских радикала и радикалских клубова с Вебићем у присуству делегата гл. одбора рад. странке, који су предузели ствар измирења. Тиме је свакако дошло до споразума и радикали ће заједно с демократима и с хрватском сељачком странком ући у обласне изборе у Београду. Ово је један корак више ка сређивању ствари у Београду.

ИТАЛИЈА НАМ НУДИ ДА ПОТПИШЕМО ИСТИ ПАКТ СА АРБАНИЗОМ

ПАРИЗ, 8. (М. пов. „Правде"). — Према званичним извештајима пакта није ја готово у целој Европи примљена да Хитлер намеће Европи, у франкистичким и фашистичким круговима примећена је извесна резервисаност према Италији и њеном споразу-

ју данашњег врло и поме да је Италија по-кушала Југославији или да и само напра-ви сличан пакт са Албанијом или да сто-ји иза тог пакта поред италијанског, обја-вила званичну изјаву поричући дипломат-ског пакта.

Вест која је дошла из палате Ниби, о томе, сведочи и та изјава, да нема је ита-лијанска телеграма на Двору у Београду нико. Е. овог месеца да посети југосло-венског министра иностраних послова и да му учини поклон поводом италијанске победе у Мусолинија.

Сматра се да је сам италијанска поли-ја дошла после писања састанка мно-странке штампе која је осуђена Италију и стала на страну Југославије.

Г. ЈЕФТИЋ У БЕОГРАДУ

Наш дописник у Тирани г. Н. Јефтић, стигао је у Београд и боравиће у Београду неколико дана. Г. Јефтић ће

ПРЕГОВОРИ ЋЕ СЕ СА УСПЕХОМ ЗАВРШИТИ

Нећак је стално проглашен било такве, да је у чаршији да данас буду са успехом окончани.

Кови коментари стране штампе о нашој кризи

БЕРЛИН, 8. — (Б. Нов. „Правде"). — Од данашњих берлинских листова, којима је пажња посвећена великој конференцији о стабилизацији динара, ми ћемо споменути „Deutsche Allgemeine Zeitung" и „Берлинер Берзенцайтунг ам Мittag". Ова последња каже: „Конференција је почела данас у Београду. Њен задатак је да изврши стабилизацију динара. Ова конференција је састављена од представника Народне банке, која је као и сваки други народ, једна од најважнијих установа сваке државе. Друштво Народа, које Друштво Народа неће да остане равнодушно. Друштво Народа је свесно својих ча-сних задатака, па је зато и послало своје представнике на ову конференцију. Ако је дошло до тешких криза, ако је дошло до великих потреса, ако је потребно, извршити у њима извесне напомене, онда је Друштво Народа увек било спремно да извуче земље из ових криза. Ако је Друштво Народа и у овом случају послало своје представнике, онда је то зато, што је оно сигурно уверено, да ће ова конференција успети, као што је и раније увек било случај".

ПАРИЗ, 8. (Б. Нов. „Правде"). — Јучерашњи француски листови доносе само кратке вести о конференцији у Београду. Ни један од њих не доноси опширнији извештај. Само „Journal des Nations" доноси нешто више. Он пише: „Данас је почела конференција у Београду, на којој ће се расправљати о стабилизацији

КАМПАЊА ЗА ОБЛАСНЕ ИЗБОРЕ

Акција политичких странака у Војводини

НОВИ САД. — (Зас. „Правде"). — У Новом Саду су сада почеле и јавне расправе о областним изборима. У недељу 6. о. м. одржале су све политичке странке у Новом Саду конференције, на којима су расправљали питање о областним изборима. Није се странке изјашниле о кандидатима. Непознато је, да ли ће радикали и новосадски изборни округ обавити кандидатуру, или ће странка ставити своју листу. Демократска странка ће, како се чује, ставити своју листу. Исто тако и Мађари и Немци изгледа да имају самосталне листе. Али о свему овоме биће више речи на конференцији странака за изборни округ, која ће се одржати у Новом Саду у најскорије време. Дотле ће и кандидатске листе бити коначно утврђене.

ДАНАС ТЕ РЕШИТИ СЛОВЕНЦИ

Да избори одлучене странке добро свршени, говори нам и ово:

Председник министр. савета странке г. Пашић, који овог четвртка, по свој прилици, ће поћи Београд на дужи одмор, да се одмори, да се опорави, да размисли о новом плану рада, који ће, по свој прилици, бити изнет на скупштини странке, која ће се одржати у Београду у јануару месецу ове године. Ми се можда чудимо, што се од самог почетка обласних избора гласи говорило, да ће они бити од великог политичког значаја. У обласној скупштини ће требало изаћи свакако и неке од најистакнутијих

ЋИЋЕ ОСНОВАН РАДНИЧКИ БЛОК

Неће сигурно ни у Новом Саду г. Др. Јанко Вучковић ни ја:

— За социјалне ствари сваката је наша странка конференцији представника банованске земаљске заједнице радника и земаљске заједнице радника за земаљске изборе. Изасланици ће ове конференције, који ће се састати 15. о. м. у Загребу, бити Јосип Стипетић, Јосип Гргурић, Ђуро Салај, Ђуро Ђаковић, Ивица Ђаковић, Ивица Ђаковић, Ивица

Разговор са г. Ф. Петриновићем

— ПИТАЊЕ ЖЕЛЕЗНИЦЕ БЕОГРАД—САРАЈЕВО—СПЛИТ. —

Посетили смо данашњег вашег министра Трговине, г. Филипа Петриновића, да га питамо у Београду у чему се састоји ова велика финансијска акција нашег новог министарства трговине, која ће, по свему судећи, имати велики утицај на економски живот наше земље. Питали смо г. Петриновића, шта је у питању — Сплит, г. Петриновић прими, па онда ће почети у свим правцима у погону „Пожаревац“.

Чујемо да сте намерни на пречење вашим помоћу за изградњу пруге Београд—Сплит. Нису ли то мисли, које сте изнели данашњој конференцији друге пруге, на пример Београд—Котор, због рентабилитета ове и неких других, рецимо, стратегијских, разлога?

Пречење сте ту, али радилу нема тог тих ни једног — нашег, за који ја не бих у свако доба имао увек у пречењу ако нисам у пречењу ако нисам нормалног рада, а и то само онда, ако не бих могао да пречењем пробудим у свима онима, који су у питању, свест о њиховој одговорности. Ја сам у пречењу, када је у питању железница, која је у питању, а ја сам у пречењу, када је у питању железница, која је у питању, а ја сам у пречењу, када је у питању железница, која је у питању, а

КРОЗ САВЦАК

Пробуђени цемијет

Растемени је њих пуних. На чарши, пазе небојени је сваки сад, предрађ је дано-самосвалом сигурну, ру је, зорост ће за јапанске лампиона и реклама, ви-ше ће ноћу пристајања на пароброд-ницу.

И ђурђи нас одуј у заменству умо-ре задовољство трговачке чаршије, ма-ленкатије, жичке је фирмуљаше свој-ствене у дуго и ноћи. Ту је и ноћ-ни ваљу улице је, за ноћи ваљу свој-ствене у ноћи ваљу и сарајеви ракију пиштоље, ноћу је надгрлје у ноћи-ма ја и шетњи.

Најдаи фирмуљ Дрвен и Авдуја нас по-ноћи, ја се ноћи ноћи ноћи ноћи ноћи. Отуд ми ноћи ја ноћи Дрвет у Пре-шпанац отуд ноћ Авдуја ноћу у ноћи-мени, а отуд ноћи ноћи ноћи ноћи ноћи. Ви ноћи ноћи ноћи ноћи ја ноћи, да ноћи ноћи ноћи ноћи ноћи

Београдски живот

Народно Позориште: 1930. „Зимски Сунцоврат".
Матица: 1930. „Зимска вечер".
Народна Универзитетска: 1930. 17. др. Ц. Ерц. конф. Историјско Географско Друштво, предавање Тодорова Антонија „Из Бугарског живота".
Радничка: 1930. 1930. Свечана академија.
Соколска: 1930. Свечана академија.
Пролетерска Задруга, улица „Јурија", 1930. Оквиран састанак по појединачним питањима.
Радничка Комора: 1930. Састанак.
Клуб „Студент" организација клуба Студија. 1930. 17. Предавање др. Ивана Ђ. Ђорђевића „Пријатељство и надања Данаје".
Клуб „Београд" — Б. Ф. — 1930. Свечана Тајна Вечера.
Загребачка: 1930. У Г. Мај Свечана Вечера 1930 поводом 10 годишњице од оснивања и почетка рада.
Загребачки клуб: Клуб Загребачких и Осијек Свечана Вечера 1930 поводом 10 годишњице од оснивања и почетка рада.
Народно Позориште: 1930. „Зимска вечер" (Ив Ћурић) и Ред. и „Зимска Вечер" (Ив Ћурић) и Ред.
Дечије позориште Музичкој: — Бајка Пинокио.
Позориште Краља и Краљице Марије: — Позориште Алексинац Ве Позоришта — Нова Метохија 20. 21. 22. 23. 24. 25. 26. 27. 28. 29. 30. 31.

РЕД ДОЊИХ

Позориште Алексинац на Јадрану: 1. 2. 3. 4. 5. 6. 7. 8. 9. 10. 11. 12. 13. 14. 15. 16. 17. 18. 19. 20. 21. 22. 23. 24. 25. 26. 27. 28. 29. 30. 31.

Данас у НАРКИПО отварање зимске сезоне 1926-7 г.

Дупли програм — Две велике премијере са три љубимца Београда

ПАРИСКА ЛУТКА
Најновија америчка — романска — филм у 6 чинова
са Ме Мареи и Род Ла Рок.

БАСТЕР КИТОН
као ШЕРЛОК ХОЛМС
комични детективски филм у 5 чинова.

Роман „Правде"

Витез Пардајан

— Роман МИШЕЛА ЗЕВАКО —

(Настављ.)

Та злехудна баба је лепа као ноћ забрана, као ноћ сна у старом дворцу који се руши, као ноћ кад ниси у стању да спаваш.

Али је баба знала и друге своје дворјанке, чије имајући лепоте, нису ни је нарочито у сјају.

Да, при ње дође бог у кревет и оправи је онако како је натпутује успаванка...

Сви Катарини Медичи сутрадан, кад јоте пробуде, пред огледалом, продиче:

— Сјајно је ја сам, Алиса, кад сам ноћ пошла не знам онако лепотан, кад сам ноћ пошла.

Баба одговара и протакара нас остављен. Дође сам ту сутрадан сама, а кад сам ноћ сутрадан сама сам као да је дошла и прими ме сама. Затим сам ноћ одмах крадљивца Нандрозе. Ја, ноћ сам ноћ ноћас ноћ добре и блесаде ноћ. Ту свакојаке ноћ ноћевао кад ноћ ноћ ноћ ноћ ноћ ноћ ноћ.

Ја сам ноћ ноћас ноћ ноћ ноћ ноћ ноћ ноћ ноћ

КЛАСНА ЛУТРИЈА

Државна Класна Лутрија

издала је све срећке за 13-то коло овлашћеним продавцима.

Зато скрећем пажњу поштованим мојим муштеријама, да се раније обрате за срећке, док истих имам на лагеру у довољној количини и у свима деловима.

Поруџбине примам из целе земље и налоге извршујем одмах, а срећке играчима шаљем без икакве таксе.

Главна, прва и највећа овлашћена Колектура

Драг. Р. Колаковић

Књегиње Љубице улица 15.

Рачун Поштанске Штедионице 52.100.

Телефон 26-80.

1424

Фељтон „Правде"

Стојан Сремац

ЈЕРГОВА ЖЕНИДБА

— СЛИКА ИЗ УЧИТЕЉСКОГ ЖИВОТА ПОД ТУРЦИНА. —

Јелена дала добијен овакву депешу:

Госпођици Јовину Јанићу,
управитељу српских школа
у
Н.

Нашао [illegible]

Шта ова депеша [illegible] Стрепња [illegible] кроми, на ли [illegible] сама, каква је то [illegible] у српској [illegible] над њу већ полази само по себи [illegible] страшан, као и свако [illegible] Турци је отерали [illegible] ако је [illegible] ни [illegible] дана [illegible] Јанића. Ту настаде [illegible] Шта ће [illegible] Шта ће [illegible] Стрепња [illegible] Ако [illegible] Ако [illegible] Ако

НОВОСТИ У БЕОГРАДУ

Специјална трговина мушких и женских штофова, свиле, сомота и прибора

БРАЋЕ Х. ГАБАЈ код „КРУНЕ"

Кнез Михаилова ул. бр. 33. БЕОГРАД Телефон 23-22

Пажња п. муштеријама

Ради сузбијања странке које нуде робу сваку по бесмисленo великој цени, то смо увели и потврдили код Управе за заштиту индустријске својине 23. и 25. нов. т. г. под бр. 1196|25 и 12073.

наше свилене крепове и то:

Crepe Lingerie (за веш) **В. Н. G.** 100 см. ш. Д. 120.
Crepe Elegance **В. Н. G.** 100 см. шир. . . Д. 120.
Crepe Aida **В. Н. G.** 100 см. шир. . . . Д. 130.
Crepe Deauville **В. Н. G.** 100 см. шир. . Д. 160.
Crepe Renaissance **В. Н. G.** 100 см. шир. . Д. 180.
Crepe Tunisie **В. Н. G.** 100 см. шир. . . Д. 200.
Crepe Sublime **В. Н. G.** 100 см. шир. . . Д. 220.
Crepe Satin **В. Н. G.** 100 см. шир. . . . Д. 230.

Исто тако препоручујемо:

Тежак креп де шин на широ 80— дин. и 100— дин. мет. **креп де шин** ширине 90 — дин. метар.
Тешко падет свилен 90 см. ширине дин. 80.—. **сатен дучес** 90 см. ширина дин. 95.— метар.
Чисто свила за комбинезоне 80 см. шир. дин. 70 и 90 мет. **полусвила** за комбинезоне 80 см. шир. 50 — дин. мет.
Тафта у свима бојама 95 см. шир. гарантоване квалитет метар 120 дин.
Мадра чисто свилена 100—тошке квалитет 120 см. ширине 150 — дин. метар.
фина купонина 110 см. шир. у разним бојама 150.— дин. метар.
Атлас за зимске 140 см. шир. на ниже 160— 180 — и 250 дин. метар.
Атлас за вечере и хаљине 90 см. ниже 140 — 160 —, 180—, 200— и преко 260— дин. метар.
За монтирање препоручујемо **„Беласт-сенот"** памучни у разним бојама и то: 90 см. шир. 110 — дин. мет., 100 см. шир. 130 — дин. мет., 110 см. шир. 150 — и 180 — дин. метар.
Чипке свилене у разним бојама и ширинама.
За белешке тоалете препоручујемо најновије мреже потпуно у моднсти, крем-боје и плаву.

Досадањи Креп Бањо А. G. В. који смо водили, искључујемо а у одговарајућем квалитету Krêpe Aida В. Н. G. пустили смо у продају по 130 дин. мет.

МАЛИ ОГЛАСИ

СЛУЖБА

СТАНОВИ

ЛОКАЛИ

ПУЛОВНИЦА И ПРОДАЈА

Српско Свесловенско Трговачко Друштво

Акц. М. Јовановића - Београд

Краља Милана 26 на Хотел „Балкан"

Препоручује се ЗА ДАМЕ

као једина на корњуши сортименат од најновијим

Париским Новитетима

Цене искључују сваку конкуренцију.

БОЛНИМ

Свима онима, који су оперисани „Хемороидама" Д. Настасијевића.

Поштовани Господине!

Сматрам за прилично изјавити Вам, како врсним својствима ја упознао ваше фине лечиве под „Хемороидама" који ме је потпуно излечио од хемороидалних чворова, који су, бивајући све већи и већи, почели ме мучити, нарочито при сувом седењу, тако да нисам могао ни рачунати с тим, да ћу моћи бити икада у стању да седим, а да се не морам дизати. Ја сам се за кратко време ослободио крвног гушења, које је почело да ме напада при сваком кретању, а исто тако и болова у леђима.

Ово ја сматрам за своју дужност, да Вам ово на знање дам, и молим Вас, да ме потпуно у моје име сматрате.

Нови Бечеј, 10. Јуна Ватерлоа.

„Хемороиде" лече од горњих и других болести.

„Хемороиде" се налазе у свима апотекама и дрогеријама.

Захтевајте од свима онима, који желе да се ослободе свих горњих и других болести, да Вам пошаљу упутство, које ће Вам бити послато бесплатно.

Адресирајте: Д. Настасијевић, Нови Бечеј, Поп Лукина бр. 6. ул. Н. Пашина Народна.

КУЛИНО БИХ КУЋУ

Ко жели, у Београду, по могућству на новој грађевној линији, да ми изгради на парцели од 600 кв. метара, Јашка, Дечанска бр. 2307 на Дорћолском Рондо бив. А. Д. Бадера, Господар 28, 2-ри спрат, лево, од 12 до 2 часа по подне, и на њој кућу по нацртима на скици.

Јавно признање Феродонику

Господину К. Бабићевићу, апотекару

у МОСТАРУ

Моја жена Стојанка Божовић је у седмом по реду, ако не и више, месецу трудноће. Већ од трећег месеца, када су јој се јављали разни болови и сви знаци за рађање, ја сам је упућивао на Ваш лек Феродоник, добила је одмах број у листу, сам и капутт са Вама и нашао се срећан да је лек одлично деловао. С тога ми је част захвалити Вам на помоћи.

6. фебруара 1926.

Трубљани, п. п. Дервента.

С поштовањем,

МИЛОСАВ ВУКОДРАГОВИЋ, земљорадник

Јавно признање Феродонику

Господину К. Бабићевићу, апотекару

Посетио сам од стварности болести, каквима трпи моја супруга и готово сваке године једна функција ради. Те је проузроковало да сам сасвим изгубио. На ту је приликом дошао до Ваших Феродоника, који ме је потпуно излечио. Ја сам се одмах почео служити и у потпуности сам ослободио. Ја сам се одмах почео служити и у потпуности сам ослободио. Ја сам се одмах почео служити и у потпуности сам ослобод

Велики избор модерних ЛУСТЕРА, СТОЛНИХ ЛАМПИ из Струјомера сатова савремених све јачине.
(од дин. 150 на више) (од дин. 120 на више)
Електро-Техничка Радња **МИЛАНА Т. СТОЈАНОВИЋА**, Телефон 28-16. Палата Југословенске Банке

За сеоске изборе
Пристојно господичанске особе способне и рад бирачког одбора, решене, кумовице и сва друга образања могу се јавити у канцеларију
Боже О. Дачића
Александрова бр. 8.

ON DEMANDE UNE DAME FRANÇAISE
Pour s' occuper de deux enfants (dix et sept ans). SE PRESENTER: Mutapova 13. — de 11 à 1 heures.

ЈАБУКУ
Трговачки помоћник ко 4 год. у манифактурној струци тражи место код добре куће. Нуди се 2-50
Адресу у канцеларији листа.

ЧУЈ НАРОДЕ!
НА ОТПЛАТУ
можеш добити најновије модерне намештаје и апарате
ОДЕЛА
на напуту, ушивање, рестаурација, чишћење и пуно
ЗА СТАЛНУ ЗА
„ЛЕ- -А
„ЛУВР"
Краља Милана 32
Купујте само
ИРСКЕ ПЕЋИ
»ФРЕМО«
јер су
НАЈБОЉЕ и НАЈЕФТИНИЈЕ
Сваки већи гвожђарски радња продаје „ФРЕМО" пећи, где их нема обратите се на
ФАБРИКУ ПЕЋИ
А. Д. ЗА ТРГОВИНУ и ИНДУСТРИЈУ
БЕОГРАД
Царигродска 23. Телефон 41-39.
Београд **ТЕЛЕОПТИК**, Розетићева 5
Најбоље РАДИО АПАРАТЕ
Тел. 3-37.
Отомани од цвилиха динара 700
Отомани од меблштофа „ 800
Отомани по жељи (мушки) дин. 1000, 1100, 1300
Патент фотеља (сваки фотељ може кревет)
које сам израђивао лично пласти у Београду дин. 1500, 2000 и 2500
Клуб-гарнитуре од 6000 дин. по изнуће
Радим ролетне, завесе, драперије и све друге тапетарске послове
Роза је прикључена и цене без конкуренције.
ЂУРА РУБЛЕК
тапетар и декоратер — Студентска 32. Тел. 32-10.
САМО 450 ДИН. за 1000 кгр.
ГРАБОВО, БУКОВО и ЦЕРОВО
ШЛЕСКИ УГАЉ и КОКС
САЛОНСКИ БРИЊЕТ и ЂУМУР
„БЕЛЕВИ" трг. пред. Београд
БОСАНСКА БАНКА А. Д.
Филијала у САРАЈЕВУ
ПРИМА УЛОГЕ НА ШТЕДЊУ УЗ ПОВОЉАН КАМАТЊАК.
БРЗО ИСТЕ И БЕЗ ОТКАЗА.
ВРШИ СВЕ ИСПЛАТЕ И НАПЛАТЕ БРЗО И КУЛАНТНО У ЦЕЛОЈ НАШОЈ ДРЖАВИ, А ИСТО ТАКО И ЗА ИНОСТРАНСТВО.
ДИРЕКТНА ВЕЗА СА АМЕРИКОМ
ОБАВЉА И СВЕ ОСТАЛЕ БАНКАРСКЕ ТРАНСАКЦИЈЕ НАЈСОЛИДНИЈЕ.
Брзојавна: БОСНАБАНКА. Телефони: 6-60. 27-16. 27-13. 37-95.
РАСПРОДАЈА
Комплетно машинско радионичко и пекарско, 2 дробилице, 2 бетонџије, Куплунфен са компенсатором, 6 КР мотор нафта, 1 фотоаппарат са 3000 кг. и сва друга у овој струци.
Цене јевтине, машине нове, по договору и на отплату.
Упутите код **Николе Мунић и друг. Крагујевац.**
Оглас
На дан 30. децембра 1926. године у 11 часова пре подне одржаће се јавно усмено лицитације ради и новар усева на Чукарици и Савском Водоторњу код Шиг. Топола на кућни и шљивик, усмар у шљивика и воћњака на Белом Воду на 3а годину 1927. годину.
Кауција се плаше у 2-00 динара у готовом новцу и дражавним папирима.
Позивају се заинтересовани да дођу на ову лицитацију, која ће се одржати у Економију Београдске Општине.
Бр. 7357. Из Суда Општине Града Београда 8. децембра 1926. год.
Набавка шина
Управа Трамваја и Осветљења набавиће путем оферталне лицитације која ће се одржати на дан 29. децембра т. г. у 11. часова пре подне
10 км. шина и 5 км. одговарајућих шина
Услови се могу добити сваког дана од 3—6 по подне у Материјалном Одељењу ове Управе.
Из Управе Трамваја и Осветљења У.бр. 6349 од 8. децембра 19-6. г. у Београду.
Набавка сијалица:
Управа Трамваја и Осветљења набавиће путем оферталне лицитације која ће се одржати на дан 23. Децембра у 11 часова пре подне
потребну количину сијалица
Услови се могу добити сваког радног дана од 3—6 по подне у Материјалном Одељењу ове Управе.
Из Управе Трамваја и Осветљења У.бр. 6347 од 8. Децембра 1926. г. у Београду.
НАМЕШТАЈ
Мих. В. Вујовића

Децембарски испродајни месец

Услед закашњења зиме МИТИЋ објављује најнижу јефтиноћу и од 1. децембра испродаје сву зимску робу по спуштеним ценама а поред тога и

десети део пазара враћамо натраг

Као сваке, тако и ове године Митићево стовариште приређује децембарски испродајни месец целокупној зимској роби. Дакле и поред најбољег и најлепшег избора и најјефтинијих цена Митићево стовариште враћа сваком муштерији десети део пазара натраг која пазари преко 200 дин. зимске робе. Домаћицама које воде рачуна о својим издацима пружа се велика могућност за знатну уштеду при куповини наше првокласне робе. Услед огромне посете молимо свако ово лице, које има више ствари да купује да дође раније пре подне и по подне у 2 сата.

СПРЕМАЈТЕ КУЋУ ЗА СВЕТОГ НИКОЛУ.

Чипкане завесе од 20 дин. мет. па на више **прекривачи за кревете** (гарнитуре) најбоље и најновије боје и шаре.

Ново одељење са истим ценама преко пута Дворе.

Кр. Милана 70. **МИТИЋ** **Централа Кн. Мих. бр. 43.**

Банкарские и општинским чиновницима почели смо давати на отплату по истим ценама као и за готово. Држ. чинов., официри, чиновници речне пловидбе и пензионери већ се у велико користе овим олакшицама. За учитеље и учитељице отплатни оглас важи за целу нашу Краљевину.

Вт. Александар Горевић

ЗНАЧАЈНО ДЕЛО
Др. Вид. М. МАРКОВИЋ
Теразије 14 мешовити

ЦЕЛОКУПНО ЛЕКАРСТВО
Д-р ДРАГ. Т. ЈОВАНОВИЋЕВИЋ

Браћа П. Радојловићи
Галантеријске Трговина
Кнеза Михајловић 5. Београд

Сава Сарић
БЕОГРАД, Васина 11. и Теразије 42.
Препоручује велики избор зимске робе
Панчица и Борсалино.

ВИНО — ВИШ«О

4.25 дин. литар чистог природног меда

НАМЕШТАЈ
соби и канцеларијски добивате најповољније
код „ДАЧЕ" Ђуке Карагића 8.

ПЛАТНА
ЦИЛИХА
АТЛАЗА, КАШМИРА И САТИНА
ПЛИША, БРОКАТА И МОКЕТА
ТЕПИХА И ЗАВЕСА

Акумулаторе DININ

За све врсте путомаћила има на стоваришту ВЕЛАУТО Дечанска 23.

Штампарија „Слога" — Београд, Косовска 8. — Дечанска 10.

Г. Пашић и Радић нису успели променити ситуацију

Г. РАДИЋ ЗА КОНЦЕНТРАЦИЈУ

После свеје изјављене, г. Стј. Радић је отишао у Нар. Скупштину, где је до 5 сати конференцију са својим присталицима.

У 8 сати г. Радић прими је неке своје радника и дао им ову изјаву:

— Сувише јасно је политичке ситуације дате нам одмах после пописних чинова, који сви јавност и цео свет сматрају за ту изјаву.

За сам се за ово четири дана умрежи да је сиуаја Раде Пашића могао тежи него сам ја то мислио. Ни једно треме до ту крајње лоше ситуације министрима нисто забављени и ја сам предочавао да је ово крајње могуће ово те, него сам то чинио мислио.

Анкетни Одбор радио је, конституисао. На пример, група г. Љубе Јовановића неколи ко пута састајала.

Анкетни Одбор не би у опште радио да није било четири члана наше странке. Ту мислио да кажем да је расцепа на једне такве младенце, који чове не може дуготрајности да стоје више једног сасвим.

На пример, свемоћности Другина Спадајановића сваљено је као прво на земљи, а то су крајње опасне ствари. Свако да је у нашој крупи, да задржи се истина једна строгана група.

Председник владе као је давао оставку, тако је и опозвао.

Сами та констатација ова је довољна да сваг је био готов за позивом пред ко да се бори другу за нашу ствар.

Ја сам видо да ово такве радо ширитих лица, која су безусловно крупа и моје побуђују жеље одбор да стоје јаките владе да та ствар стане под суд.

Нашо (јавност изборници је, и ја ни сад нисам ни мало, да ће ова влада, одбор не може предати радосне ваше суду. Овај анкетни одбор ваш сам по да утврди да ли ова влада је као и какве су ове ствари, и после се ова ће изборити пред вашим и нашим

[illegible]

ПРЕД РЕШЕЊЕМ КРИЗЕ

Данашње саветовање настављено је под снажним утиском да ће нам наћи пут ван тешког положаја. Узнемирење Двора, да је г. Пашић саветовао Краљу избори, није потврђена, а по нарочитом саопштењу г. Пашићевом примљена могло се претпоставити, да и после ове консултације г. Пашић неће позвано учествовати у решавању кризе. Важно је констатовати, да ни г. Пашић ни г. Радић нису Краљу са саветли избори.

Јуче су предали Краљу своја акредитивна писма новоименовани посланици Шпаније и Персије

Јуче пре подне примили су Краљ поједини акредитива писма нове посланици Шпаније и Персије.

У свечаној аудијенцији Краљ је прво примио шпанског посланика дон Франсиска Алмада Галиано, који је поклонио на име свога владара шпанског посланика дон Хозе је Латуна.

Дон Франсиска Алмада Галиано, граф од Торалоса, који је пензиран у чину генерала шпанске војске, рођен је 1865. год. у Мадриду. Учио је у војничкој школи у Толедо. Године 1885. произведен је за официра. Године 1895. ступио је у Генерални штаб. Године 1898. [illegible]

[illegible]

Дон Франсиска Алмада Галиано, граф од Торалоса, који је пензиран у чину генерала шпанске војске, рођен је 1865. год. у Мадриду. Учио је у војничкој школи у Толедо. Године 1885. произведен је за официра. Године 1895. ступио је у Генерални штаб. Године 1898. [illegible]

[illegible]

Аустријанска привредна подузећа

Са свега новонастала отварања подузећа у Бечу, највећим је предузеће у Београду, које је основано капиталом од 1 милијарде динара. Адвокатске Хан Антал, а уче је ово предузеће под Краља у Београду. Адвокатске Хан Антал, а уче је ово предузеће под Краља у Београду. Адвокатске Хан Антал, а уче је ово предузеће под Краља у Београду. Адвокатске Хан Антал, а уче је ово предузеће под Краља у Београду.

Краљ је примио новоименовано посланике.

Данас је примио нове посланике, на челу Перу, потписнике је поднео Перуа, Ја Италије Чиленовану и Мексику, са свима је имао срдачан разговор.

Сва страна посланика била су одређена у четвртак у 12 часова, а пренос је у 1 сат. Ово је учињено, да би се пренос могао пренети и у Београд.

Краљ је примио новоименоване посланике: гр. Ст. Вирцинић, чилеског комесара.

Резултати лозарских избора

— Коначна бројка добија облику —

У пешта, 8. децембра. (Ц. и т. Пеш. Ј.) — Према данашном коначном резултату лозарских избора, који је данас објављен, добили су: [illegible]

Јуче је [illegible]

Будимпешта, 8. — На изборима који су јуче извршени данас [illegible]

Француска нас брани од Италије

ПАРИЗ, 9. децембра. (Ц. и т. „Правда“). — „Журнал Пеп“ саопштава да ће [illegible]

ИТАЛИЈАНСКЕ КАРИКЕ

ПАРИЗ, 9. — Дописник из Лондона за „Матин“ јавља, да је [illegible]

Румунском краљу је боље

БУКУРЕШТ, 9. — У последњем билтену [illegible]

Зита продаје бисере

ПАРИЗ, 9. децембра. (Ц. пов. „Правда“). — „Журнал Пеп“ јавља, да је у Паризу [illegible]

Велике проневере у Немачкој

ПАРИЗ. — Берлински листови јављају, [illegible]

Ухапшења у Буенос Аиресу

ПАРИЗ, 9. (Ц. и т. — „Матин“ јавља из Буенос Аиреса: [illegible]

Око одликовања у политичке сфере

Господину МИЛОШ МИЛАНОВИЋУ
начелнику [illegible]

Поштовани господине!

Ја сам [illegible]

Молим Вас, да [illegible]

Примите, господине, [illegible]

Милорад М. Павловић
[illegible]

Напред начелника г. Крстовића

У ШУПЉАНИ, 10. Пов. „Правда“). — Пошто [illegible]

Берзе

[illegible]

Артиљеријски пуковник Војин Машковић

Савремена Врховна Војна Управа

— ОДГОВОР НА КРИТИКУ МИЛУТИНА ЛАЗАРЕВИЋА —

(Наставак)

Војничке школе, укупно: 51 официрска, 44 подофицирска и 40 свирачка, док је у 1912. год. било врло мало официрских школа: 20 официрских, 60 подофицирских и 40 свирачких. У ранију Топчидер и Мајдан, по одлуци ратнога већа од 1905. г., смештавани су Пољопривредно-ветеринарски завод, једино и искључиво, са бригадом од 72 пешад. пук. у 1913 години је основа пуковнику равногорцу је требала бригада једнога: 9 официрских, 44 батаљона и 10 чета.

Када се овоме дода, да се државне расходе од 1906. године на Француске и на Енглеске приближавали само с батаљоном пруске војске, 12 батаљона требао је онолика та 2 милијардна трибе основа и 12 пешад. — — — тако се међународ у пруској војсци до 1906. године.

Ја одлучну битку разбијамо се: 11 редовних и 3 резервне дивизије (*Мојковац и Равно-поље-Лободовица-поље*), са 36 пешад. пук. (36 батаљона и 144 чета одговарајући), и то у пределу Кнежевине — Србије. Ја разумем ту 1912. године Скоро, једна је трећа средина), 12 осматрачка, 132 батаљона и 528 пешадијских чета и одговарајући.

Поменуће ми факта, односно да је тактика увођења непријатељ трбуха је. Пешадијска дивизија од 1905. 1911. и 1912. године пуковник, пољска сам као ја основа једна пешадијска дивизија од 12 пешадијских пук. године, ударна дивизија, по мом мишљењу, треба да има 12 пешадијских

Београдски живот

Народно Позориште. (Код Зелене вен.)
Мајка. (Код Зелене вен.)
Народни Универзитет. (Код Ц. до Синђела Стев.)
Асоција Уметности и науке (у свакодневни живот.)
Ратни Народ. (Код Зелене вен.)
Позоришна Кућа. (Код Зелене вен.)
Ратни Народ. (Код Зелене вен.)
Позоришна Кућа. (Код Зелене вен.)
Народни Универзитет. (Код Зелене вен.)
Ратни Народ. (Код Зелене вен.)
Позоришна Кућа

У ПОЛОВИНУ ЦЕНЕ КОД ДОЛЕ ПОТПИСАТОГ

Купцима српске Класне Лутрије који код мене новоснивано купљају у серији од 10 бројева па на више од у једној половини, гарантујем 40% уложеног новца у току једног кола те с тим играч игра скоро у половину цене. При куповини српских добија се одмах писмено гарантовање и по скрочају кола исплаћујем горепоменуту суму или доплакујем разлику у колико буде мање изнучена од гарантоване суме. Због великог трошења и оскудице у средствима, јер је Класна Лутрија укинувала све српске, продаваћу српске са горњицама до 25. овог месеца с тога вама похитати се изношењем сигурно.

Цена је ¼ 100— дин. ½ 50— дин. ¼ 25— дин.

Вучење I. класе биће 11. Јануара 1927. г. са двојаки премијом од 400.000.— Дин. с двојаким отварањем од 160.000— Дин.

Купци из унутрашњости треба да пошаљу новац код своје поште на мој чековни рачун бр. 52378 да би уштедели поштанске трошкове.

Заокружене листа V. класе 13. кола је готова, то можно сваки играч своја позвање у мојој радња прегледати било да су куповине код мене или не.

Стара и предратна Колекторска

Хајима С. Медине

Коларчева ул. бр. 6.
преко пута салона Дутсолеповићеве Банке
Телефон 9-68.

14475

Роман „Правде"

Витез Пардајан

— Роман МИШЕЛА ЗЕВАКО —

911

(Наставак)

Учуте после четвртог једно просто кола је оно мудро наставити. Зачас одрасте се свако сиђе је њима истрча собаљала тешка за пролаз.

Иђаш, зато, сиђаше, Бојаз, ова мала мајка је ти рече. Бојаше се и просто сама ништа. Ти тога ово не изазивајо не стоји сиђе: Бојаз и Бојаз ова се сама.

Дуже кола. Да дође. Могао је да ништа не да изађе Бојаз ова је Пардајан. Да у ова ће можда ће се учини. Ја ово је ће ја ће ја ће ја

ПОШТАРИНА ПЛАЋЕНА У ГОТОВУ — БЕОГРАД, ПЕТАК 10. ДЕЦЕМБРА 1926. ГОДИНЕ — ЦЕНА 1 ДИНАР

ПРАВДА

Број Г. Николаје Ј. Васић, пензионер Народна Банка — БЕОГРАД

БРОЈ 336 — ВЛАСНИК и ДИРЕКТОР МАНОЈЛО М. СОКИЋ — ГОДИНА XXII

Г. УЗУНОВИЋ ЈЕ ВРАТИО МАНДАТ --- ШЕФОВИ ГРУПА У ДВОРУ

Г.г. Н. Пашић, М. Трифковић и Ст. Радић били су у аудијенцији код Краља

Краља се продужила и преко очекивања сама политичка кретања. Г. Узуновић је вратио мандат свој Г. Пашићу. Шефови дводома прима њему и одлазе је јуче поподне саветовање са дворјанима краља.

Та су сва политичка кретања нормалним развојем ствари и као ова одлагања буде добро мислећи, спортови сматрају је сва у реду. Мислећи која страна „компликација" — реско је својој жели да изазивају страх.

Као најбољу карактеристику јучерашњег дана сматрали су политичари г. Узуновићеву изјаву: за ће се и за будућност сигурна надања компликација, које би се јавио дано, шта је ће саветовао и представио за решење кризе.

По томе се закључивало, да ће мандат наш бити повраћен г. Узуновићу — на да су Пашићевој таборки, ни ће у комбинацији и г. Марко Трифковић.

Г. Узуновићу су дуго преговарали, који пратиоци неће бео радић мудрости — ране трговинска оставке. Да је тако учињено, крија ће бе дуго трајала.

Примећено је у политичким круговима да јучерашњи дану сусрећа у разликовној странама, који су се дуго дана конференцији при консултацији.

Саветовање ће се наставити и данас.

Г. УЗУНОВИЋ И РАДИКАЛИ НИШЕ

У преговорима у Нишу г. Узуновић је имао и разговора са г. Николајем Пашићем, г. Стојаном Протићем, г. Љубомиром Давидовићем и г. Драгишом Васићем. Разговори су вођени у новој кући г. Узуновића. Пашић је обећао да ће радикали ући у владу, уколико г. Пашић прими за то као главне личности. Он је тако исто изјавио да ће радикали ући у владу, уколико г. Узуновић буде председник министарског савета, уколико г. Пашић прими за то као главне личности. Он је тако исто изјавио да ће радикали ући у владу, уколико г. Пашић, г. Узуновић и г. Марко Трифковић буду чланови министарског савета. Радикали су изјавили да ће ући у владу, уколико г. Пашић прими за то као главне личности. Он је тако исто изјавио да ће радикали ући у владу, уколико г. Пашић, г. Узуновић и г. Марко Трифковић буду чланови министарског савета.

ВЕРЗИЈЕ...

Г. Н. Узуновић

Зашто је г. Узуновић вратио мандат

Политичке кризе је још нерешене ни данас, али је г. Узуновић вратио мандат краљу. У политичким кругова сматрају да је г. Узуновић вратио мандат краљу због непријатности које је имао са г. Пашићем.

Г. Узуновић је вратио мандат краљу због непријатности које је имао са г. Пашићем. Г. Узуновић је вратио мандат краљу због непријатности које је имао са г. Пашићем.

ГОСПОДА ВЕЋ ЗНАЈУ

Господа већ знају да је г. Узуновић вратио мандат краљу. Господа већ знају да је г. Узуновић вратио мандат краљу.

ПОЗИВ ГОСПОДИНУ ПАШИЋУ

Позив господину Пашићу да дође у Двор. Позив господину Пашићу да дође у Двор.

ПОЗИВ ГОСПОДИНУ ТРИФКОВИЋУ

Позив господину Трифковићу да дође у Двор. Позив господину Трифковићу да дође у Двор.

ПОЗИВ ГОСПОДИНУ РАДИЋУ

Позив господину Радићу да дође у Двор. Позив господину Радићу да дође у Двор.

ПОЗИВ ГОСПОДИНУ ПРОТИЋУ

Позив господину Протићу да дође у Двор. Позив господину Протићу да дође у Двор.

ПОЗИВ ГОСПОДИНУ ДАВИДОВИЋУ

Позив господину Давидовићу да дође у Двор. Позив господину Давидовићу да дође у Двор.

ПОЗИВ ГОСПОДИНУ ВАСИЋУ

Позив господину Васићу да дође у Двор. Позив господину Васићу да дође у Двор.

ПОЗИВ ГОСПОДИНУ ЈОВАНОВИЋУ

Позив господину Јовановићу да дође у Двор. Позив господину Јовановићу да дође у Двор.

ПОЗИВ ГОСПОДИНУ МИЛОВАНОВИЋУ

Позив господину Миловановићу да дође у Двор. Позив господину Миловановићу да дође у Двор.

ПОЗИВ ГОСПОДИНУ ПЕТРОВИЋУ

Позив господину Петровићу да дође у Двор. Позив господину Петровићу да дође у Двор.

ПОЗИВ ГОСПОДИНУ НИКОЛИЋУ

Позив господину Николићу да дође у Двор. Позив господину Николићу да дође у Двор.

ПОЗИВ ГОСПОДИНУ ЈОВИЋУ

Позив господину Јовићу да дође у Двор. Позив господину Јовићу да дође у Двор.

ПОЗИВ ГОСПОДИНУ МИЛОШЕВИЋУ

Позив господину Милошевићу да дође у Двор. Позив господину Милошевићу да дође у Двор.

ПОЗИВ ГОСПОДИНУ ЂОРЂЕВИЋУ

Позив господину Ђорђевићу да дође у Двор. Позив господину Ђорђевићу да дође у Двор.

ПОЗИВ ГОСПОДИНУ СТОЈАНОВИЋУ

Позив господину Стојановићу да дође у Двор. Позив господину Стојановићу да дође у Двор.

ПОЗИВ ГОСПОДИНУ ЛАЗИЋУ

Позив господину Лазићу да дође у Двор. Позив господину Лазићу да дође у Двор.

ПОЗИВ ГОСПОДИНУ ТОДОРОВИЋУ

Позив господину Тодоровићу да дође у Двор. Позив господину Тодоровићу да дође у Двор.

ПОЗИВ ГОСПОДИНУ ЈАНКОВИЋУ

Позив господину Јанковићу да дође у Двор. Позив господину Јанковићу да дође у Двор.

ПОЗИВ ГОСПОДИНУ ВУКОВИЋУ

Позив господину Вуковићу да дође у Двор. Позив господину Вуковићу да дође у Двор.

ПОЗИВ ГОСПОДИНУ ЈОВАНОВИЋУ

Позив господину Јовановићу да дође у Двор. Позив господину Јовановићу да дође у Двор.

ПОЗИВ ГОСПОДИНУ МИЛОВАНОВИЋУ

Позив господину Миловановићу да дође у Двор. Позив господину Миловановићу да дође у Двор.

ПОЗИВ ГОСПОДИНУ ПЕТРОВИЋУ

Позив господину Петровићу да дође у Двор. Позив господину Петровићу да дође у Двор.

ПОЗИВ ГОСПОДИНУ НИКОЛИЋУ

Позив господину Николићу да дође у Двор. Позив господину Николићу да дође у Двор.

ПОЗИВ ГОСПОДИНУ ЈОВИЋУ

Позив господину Јовићу да дође у Двор. Позив господину Јовићу да дође у Двор.

ПОЗИВ ГОСПОДИНУ МИЛОШЕВИЋУ

Позив господину Милошевићу да дође у Двор. Позив господину Милошевићу да дође у Двор.

ПОЗИВ ГОСПОДИНУ ЂОРЂЕВИЋУ

Позив господину Ђорђевићу да дође у Двор. Позив господину Ђорђевићу да дође у Двор.

ПОЗИВ ГОСПОДИНУ СТОЈАНОВИЋУ

Позив господину Стојановићу да дође у Двор. Позив господину Стојановићу да дође у Двор.

ПОЗИВ ГОСПОДИНУ ЛАЗИЋУ

Позив господину Лазићу да дође у Двор. Позив господину Лазићу да дође у Двор.

ПОЗИВ ГОСПОДИНУ ТОДОРОВИЋУ

Позив господину Тодоровићу да дође у Двор. Позив господину Тодоровићу да дође у Двор.

ПОЗИВ ГОСПОДИНУ ЈАНКОВИЋУ

Позив господину Јанковићу да дође у Двор. Позив господину Јанковићу да дође у Двор.

ПОЗИВ ГОСПОДИНУ ВУКОВИЋУ

Позив господину Вуковићу да дође у Двор. Позив господину Вуковићу да дође у Двор.

Радић је саветовао Краљу концентрацију

— Синоћ је дао изјаве да онемогући г. Пашића. —

(Наставак са 1. страна)

— Да сам тако дакако не сигурнијe и новости за вас нису тешке вести. — Шта потврђује ово обавештење ситуацији? — наставили су новинари.

— Да сад нисам ни склон давати сасвим. ДА САД ИМАЈУ САМО ДА БУДЕМ ДЕЛОМ ШЕСТ МЕСЕЦИ!

ИЗЈАВА Г. ТРИФУНОВИЋА

Из Лазара г. Трифуновић је изјавио у Скупштини: да је Радић саветовао Краљу концентрацију.

— Сад ће почети кандидовања. Да ће се шефови парламентарних група.

КОЈИ ЋЕ ШЕФОВИ БИТИ ЗВАТИ У ДВОР

Данас предвиђају г. Нумо Трифуновић могућ комплекс, *Краљ ће консултовати* са *Живојин Ракић, Јовановић* и *Крстић*, *Радић, Јовановић* и *Крстић*.

У политичким круговима овде чекају, да ће данас Краљ позвати неке од шефова клубова у *Радићеву*.

У ДЕМОКРАТСКОМ КЛУБУ

Демократи су јучер пре подне били на чају у једном клубу. У предвечерње сате је *Вуја Дедијер* сазвао седницу, на којој је *Давидовић* говорио о политичкој ситуацији. Давидовић је казао, да је *Краљ* саветовао да *Пашић* не прави кабинет без *Радића*.

САСТАНАК ШЕФОВА ОПОЗИЦИЈЕ

Шефови опозиционих група г. г. Давидовић, Коруновић и Спасо вчера су били на заједничком састанку, на коме је извршена размена мишљења о ситуацији. Конференција је имала међународни карактер.

НЕЗАДОВОЉСТВО КОД РАДИКАЛА

Бегг. за г. Југовић краљев Краљу овације, наиђени је код радикала утисак. Сматрају да ће *Краљ* *Пашић* и сматрају да ће *Краљ* *Пашић* ту ситуацију. Сматрају да ће *Краљ* *Пашић* да ће *Краљ* *Пашић* да ће *Краљ* *Пашић*

СВЕ МУШКЕ РАНГЛАНЕ који су коштали 2800 динара продаје по 1200 комад

конфекција **ЂЕРЕ Г. АВРАМОВИЋА**, угао Чика Љубине и Књегиње Љубице улице.

НАЈЕФТИНИЈЕ ЦЕНЕ И НАЈБОЉИ УСПЕХ

МАЛИХ ОГЛАСА У „ПРАВДИ"

ТРАЖЊА И ПОНУДА СЛУЖБЕ 5 — дан до 10 врча

ТРАЖЊА И ПОНУДА СЛУЖБЕ 12 — дан до 20 врча

ТРАЖЊА И ПОНУДА СТАНОВА 12 — дан до 20 врча

ТРАЖЊА И ПОНУДА ЛОКАЛА 15 — дан до 20 врча

КУПОВИНА И ПРОДАЈА . . . . 15 — дан до 20 врча

Велики је значајан број малих огласа који нађу брзо своје купце са најмањим трошком, па зато треба увек огласе објављивати.

СЛУЖБА

ИЗДАЈЕ СЕ соба, дама, мирна породица, са струјом, купатилом и телефоном. Може и за двоје. Адреса у администрацији „Правде". 1400

ИЗДАЈЕ СЕ соба, струја, купатило, телефон. Може и за двоје. Адреса у администрацији „Правде". 1401

ТРАЖИ СЕ две добре трговачке помоћнице за једну трговину у Београду. Плата 1.500 динара. Адреса у администрацији „Правде". 1402

ЧУВАРКУЋУ — за добре куће, са препорукама, тражи се за једно Београдско дете. Адреса у администрацији „Правде". 1403

КУЋАРИЦА тражи се за једну малу породицу. Може и са једним дететом. Адреса у администрацији „Правде". 1404

ИЗДАЈЕ СЕ соба, струја, купатило, телефон. Може и за двоје. Адреса у администрацији „Правде". 1405

ИЗДАЈЕ СЕ соба, струја, купатило, телефон. Може и за двоје. Адреса у администрацији „Правде". 1406

ИЗДАЈЕ СЕ соба, струја, купатило, телефон. Може и за двоје. Адреса у администрацији „Правде". 1407

ИЗДАЈЕ СЕ соба, струја, купатило, телефон. Може и за двоје. Адреса у администрацији „Правде". 1408

ИЗДАЈЕ СЕ соба, струја, купатило, телефон. Може и за двоје. Адреса у администрацији „Правде". 1409

ИЗДАЈЕ СЕ соба, струја, купатило, телефон. Може и за двоје. Адреса у администрацији „Правде". 1410

ИЗДАЈЕ СЕ соба, струја, купатило, телефон. Може и за двоје. Адреса у администрацији „Правде". 1411

ИЗДАЈЕ СЕ соба, струја, купатило, телефон. Може и за двоје. Адреса у администрацији „Правде". 1412

ИЗДАЈЕ СЕ соба, струја, купатило, телефон. Може и за двоје. Адреса у администрацији „Правде". 1413

ИЗДАЈЕ СЕ соба, струја, купатило, телефон. Може и за двоје. Адреса у администрацији „Правде". 1414

ИЗДАЈЕ СЕ соба, струја, купатило, телефон. Може и за двоје. Адреса у администрацији „Правде". 1415

ИЗДАЈЕ СЕ соба, струја, купатило, телефон. Може и за двоје. Адреса у администрацији „Правде". 1416

ИЗДАЈЕ СЕ соба, струја, купатило, телефон. Може и за двоје. Адреса у администрацији „Правде". 1417

ИЗДАЈЕ СЕ соба, струја, купатило, телефон. Може и за двоје. Адреса у администрацији „Правде". 1418

ИЗДАЈЕ СЕ соба, струја, купатило, телефон. Може и за двоје. Адреса у администрацији „Правде". 1419

ИЗДАЈЕ СЕ соба, струја, купатило, телефон. Може и за двоје. Адреса у администрацији „Правде". 1420

ИЗДАЈЕ СЕ соба, струја, купатило, телефон. Може и за двоје. Адреса у администрацији „Правде". 1421

ИЗДАЈЕ СЕ соба, струја, купатило, телефон. Може и за двоје. Адреса у администрацији „Правде". 1422

ИЗДАЈЕ СЕ соба, струја, купатило, телефон. Може и за двоје. Адреса у администрацији „Правде". 1423

ИЗДАЈЕ СЕ соба, струја, купатило, телефон. Може и за двоје. Адреса у администрацији „Правде". 1424

ИЗДАЈЕ СЕ соба, струја, купатило, телефон. Може и за двоје. Адреса у администрацији „Правде". 1425

ИЗДАЈЕ СЕ соба, струја, купатило, телефон. Може и за двоје. Адреса у администрацији „Правде". 1426

ИЗДАЈЕ СЕ соба, струја, купатило, телефон. Може и за двоје. Адреса у администрацији „Правде". 1427

ИЗДАЈЕ СЕ соба, струја, купатило, телефон. Може и за двоје. Адреса у администрацији „Правде". 1428

ИЗДАЈЕ СЕ соба, струја, купатило, телефон. Може и за двоје. Адреса у администрацији „Правде". 1429

ИЗДАЈЕ СЕ соба, струја, купатило, телефон. Може и за двоје. Адреса у администрацији „Правде". 1430

ИЗДАЈЕ СЕ соба, струја, купатило, телефон. Може и за двоје. Адреса у администрацији „Правде". 1431

ИЗДАЈЕ СЕ соба, струја, купатило, телефон. Може и за двоје. Адреса у администрацији „Правде". 1432

ИЗДАЈЕ СЕ соба, струја, купатило, телефон. Може и за двоје. Адреса у администрацији „Правде". 1433

ИЗДАЈЕ СЕ соба, струја, купатило, телефон. Може и за двоје. Адреса у администрацији „Правде". 1434

ИЗДАЈЕ СЕ соба, струја, купатило, телефон. Може и за двоје. Адреса у администрацији „Правде". 1435

ИЗДАЈЕ СЕ соба, струја, купатило, телефон. Може и за двоје. Адреса у администрацији „Правде". 1436

ИЗДАЈЕ СЕ соба, струја, купатило, телефон. Може и за двоје. Адреса у администрацији „Правде". 1437

ИЗДАЈЕ СЕ соба, струја, купатило, телефон. Може и за двоје. Адреса у администрацији „Правде". 1438

ИЗДАЈЕ СЕ соба, струја, купатило, телефон. Може и за двоје. Адреса у администрацији „Правде". 1439

ИЗДАЈЕ СЕ соба, струја, купатило, телефон. Може и за двоје. Адреса у администрацији „Правде". 1440

ИЗДАЈЕ СЕ соба, струја, купатило, телефон. Може и за двоје. Адреса у администрацији „Правде". 1441

ИЗДАЈЕ СЕ соба, струја, купатило, телефон. Може и за двоје. Адреса у администрацији „Правде". 1442

ИЗДАЈЕ СЕ соба, струја, купатило, телефон. Може и за двоје. Адреса у администрацији „Правде". 1443

ИЗДАЈЕ СЕ соба, струја, купатило, телефон. Може и за двоје. Адреса у администрацији „Правде". 1444

ИЗДАЈЕ СЕ соба, струја, купатило, телефон. Може и за двоје. Адреса у администрацији „Правде". 1445

ИЗДАЈЕ СЕ соба, струја, купатило, телефон. Може и за двоје. Адреса у администрацији „Правде". 1446

ИЗДАЈЕ СЕ соба, струја, купатило, телефон. Може и за двоје. Адреса у администрацији „Правде". 1447

ИЗДАЈЕ СЕ соба, струја, купатило, телефон. Може и за двоје. Адреса у администрацији „Правде". 1448

ИЗДАЈЕ СЕ соба, струја, купатило, телефон. Може и за двоје. Адреса у администрацији „Правде". 1449

ИЗДАЈЕ СЕ соба, струја, купатило, телефон. Може и за двоје. Адреса у администрацији „Правде". 1450

ИЗДАЈЕ СЕ соба, струја, купатило, телефон. Може и за двоје. Адреса у администрацији „Правде". 1451

ИЗДАЈЕ СЕ соба, струја, купатило, телефон. Може и за двоје. Адреса у администрацији „Правде". 1452

ИЗДАЈЕ СЕ соба, струја, купатило, телефон. Може и за двоје. Адреса у администрацији „Правде". 1453

ИЗДАЈЕ СЕ соба, струја, купатило, телефон. Може и за двоје. Адреса у администрацији „Правде". 1454

ИЗДАЈЕ СЕ соба, струја, купатило, телефон. Може и за двоје. Адреса у администрацији „Правде". 1455

ИЗДАЈЕ СЕ соба, струја, купатило, телефон. Може и за двоје. Адреса у администрацији „Правде". 1456

ИЗДАЈЕ СЕ соба, струја, купатило, телефон. Може и за двоје. Адреса у администрацији „Правде". 1457

ИЗДАЈЕ СЕ соба, струја, купатило, телефон. Може и за двоје. Адреса у администрацији „Правде". 1458

ИЗДАЈЕ СЕ соба, струја, купатило, телефон. Може и за двоје. Адреса у администрацији „Правде". 1459

ИЗДАЈЕ СЕ соба, струја, купатило, телефон. Може и за двоје. Адреса у администрацији „Правде". 1460

ИЗДАЈЕ СЕ соба, струја, купатило, телефон. Може и за двоје. Адреса у администрацији „Правде". 1461

ИЗДАЈЕ СЕ соба, струја, купатило, телефон. Може и за двоје. Адреса у администрацији „Правде". 1462

ИЗДАЈЕ СЕ соба, струја, купатило, телефон. Може и за двоје. Адреса у администрацији „Правде". 1463

ИЗДАЈЕ СЕ соба, струја, купатило, телефон. Може и за двоје. Адреса у администрацији „Правде". 1464

ИЗДАЈЕ СЕ соба, струја, купатило, телефон. Може и за двоје. Адреса у администрацији „Правде". 1465

ИЗДАЈЕ СЕ соба, струја, купатило, телефон. Може и за двоје. Адреса у администрацији „Правде". 1466

ИЗДАЈЕ СЕ соба, струја, купатило, телефон. Може и за двоје. Адреса у администрацији „Правде". 1467

ИЗДАЈЕ СЕ соба, струја, купатило, телефон. Може и за двоје. Адреса у администрацији „Правде". 1468

ИЗДАЈЕ СЕ соба, струја, купатило, телефон. Може и за двоје. Адреса у администрацији „Правде". 1469

ИЗДАЈЕ СЕ соба, струја, купатило, телефон. Може и за двоје. Адреса у администрацији „Правде". 1470

ИЗДАЈЕ СЕ соба, струја, купатило, телефон. Може и за двоје. Адреса у администрацији „Правде". 1471

ИЗДАЈЕ СЕ соба, струја, купатило, телефон. Може и за двоје. Адреса у администрацији „Правде". 1472

ИЗДАЈЕ СЕ соба, струја, купатило, телефон. Може и за двоје. Адреса у администрацији „Правде". 1473

ИЗДАЈЕ СЕ соба, струја, купатило, телефон. Може и за двоје. Адреса у администрацији „Правде". 1474

ИЗДАЈЕ СЕ соба, струја, купатило, телефон. Може и за двоје. Адреса у администрацији „Правде". 1475

ИЗДАЈЕ СЕ соба, струја, купатило, телефон. Може и за двоје. Адреса у администрацији „Правде". 1476

ИЗДАЈЕ СЕ соба, струја, купатило, телефон. Може и за двоје. Адреса у администрацији „Правде". 1477

ИЗДАЈЕ СЕ соба, струја, купатило, телефон. Може и за двоје. Адреса у администрацији „Правде". 1478

ИЗДАЈЕ СЕ соба, струја, купатило, телефон. Може и за двоје. Адреса у администрацији „Правде". 1479

ИЗДАЈЕ СЕ соба, струја, купатило, телефон. Може и за двоје. Адреса у администрацији „Правде". 1480

ИЗДАЈЕ СЕ соба, струја, купатило, телефон. Може и за двоје. Адреса у администрацији „Правде". 1481

ИЗДАЈЕ СЕ соба, струја, купатило, телефон. Може и за двоје. Адреса у администрацији „Правде". 1482

ИЗДАЈЕ СЕ соба, струја, купатило, телефон. Може и за двоје. Адреса у администрацији „Правде". 1483

ИЗДАЈЕ СЕ соба, струја, купатило, телефон. Може и за двоје. Адреса у администрацији „Правде". 1484

ИЗДАЈЕ СЕ соба, струја, купатило, телефон. Може и за двоје. Адреса у администрацији „Правде". 1485

ИЗДАЈЕ СЕ соба, струја, купатило, телефон. Може и за двоје. Адреса у администрацији „Правде". 1486

ИЗДАЈЕ СЕ соба, струја, купатило, телефон. Може и за двоје. Адреса у администрацији „Правде". 1487

ИЗДАЈЕ СЕ соба, струја, купатило, телефон. Може и за двоје. Адреса у администрацији „Правде". 1488

ИЗДАЈЕ СЕ соба, струја, купатило, телефон. Може и за двоје. Адреса у администрацији „Правде". 1489

ИЗДАЈЕ СЕ соба, струја, купатило, телефон. Може и за двоје. Адреса у администрацији „Правде". 1490

ИЗДАЈЕ СЕ соба, струја, купатило, телефон. Може и за двоје. Адреса у администрацији „Правде". 1491

ИЗДАЈЕ СЕ соба, струја, купатило, телефон. Може и за двоје. Адреса у администрацији „Правде". 1492

ИЗДАЈЕ СЕ соба, струја, купатило, телефон. Може и за двоје. Адреса у администрацији „Правде". 1493

ИЗДАЈЕ СЕ соба, струја, купатило, телефон. Може и за двоје. Адреса у администрацији „Правде". 1494

ИЗДАЈЕ СЕ соба, струја, купатило, телефон. Може и за двоје. Адреса у администрацији „Правде". 1495

ИЗДАЈЕ СЕ соба, струја, купатило, телефон. Може и за двоје. Адреса у администрацији „Правде". 1496

ИЗДАЈЕ СЕ соба, струја, купатило, телефон. Може и за двоје. Адреса у администрацији „Правде". 1497

ИЗДАЈЕ СЕ соба, струја, купатило, телефон. Може и за двоје. Адреса у администрацији „Правде". 1498

ИЗДАЈЕ СЕ соба, струја, купатило, телефон. Може и за двоје. Адреса у администрацији „Правде". 1499

ИЗДАЈЕ СЕ соба, струја, купатило, телефон. Може и за двоје. Адреса у администрацији „Правде". 1500

СТАНОВИ

МОДЕРАН СТАН: 4 собе, купатило, струја, телефон. Адреса у администрацији „Правде". 1501

ИЗДАЈЕ СЕ СОБА одмах и сама или са храном. Адреса у администрацији „Правде". 1502

ЗА ИЗДАВАЊЕ: Стан: Краља Петра 42. Види Мишића 9. Стан и собица. Адреса у администрацији „Правде". 1503

ИЗДАЈЕ СЕ лепа намештена соба са струјом и телефоном. Адреса у администрацији „Правде". 1504

СТАН: у Таковској улици бр. 1, Адреса у администрацији „Правде". 1505

У ЦЕНТРУ ВАРОШИ: Стан од 3 собе, купатило, струја, телефон. Адреса у администрацији „Правде". 1506

ИЗДАЈЕ СЕ намештена соба са струјом и телефоном. Адреса у администрацији „Правде". 1507

ИЗДАЈЕ СЕ соба, струја, купатило, телефон. Адреса у администрацији „Правде". 1508

ИЗДАЈЕ СЕ соба, струја, купатило, телефон. Адреса у администрацији „Правде". 1509

ИЗДАЈЕ СЕ соба, струја, купатило, телефон. Адреса у администрацији „Правде". 1510

ИЗДАЈЕ СЕ соба, струја, купатило, телефон. Адреса у администрацији „Правде". 1511

ИЗДАЈЕ СЕ соба, струја, купатило, телефон. Адреса у администрацији „Правде". 1512

ИЗДАЈЕ СЕ соба, струја, купатило, телефон. Адреса у администрацији „Правде". 1513

ИЗДАЈЕ СЕ соба, струја, купатило, телефон. Адреса у администрацији „Правде". 1514

ИЗДАЈЕ СЕ соба, струја, купатило, телефон. Адреса у администрацији „Правде". 1515

ИЗДАЈЕ СЕ соба, струја, купатило, телефон. Адреса у администрацији „Правде". 1516

ИЗДАЈЕ СЕ соба, струја, купатило, телефон. Адреса у администрацији „Правде". 1517

ИЗДАЈЕ СЕ соба, струја, купатило, телефон. Адреса у администрацији „Правде". 1518

ИЗДАЈЕ СЕ соба, струја, купатило, телефон. Адреса у администрацији „Правде". 1519

ИЗДАЈЕ СЕ соба, струја, купатило, телефон. Адреса у администрацији „Правде". 1520

ИЗДАЈЕ СЕ соба, струја, купатило, телефон. Адреса у администрацији „Правде". 1521

ИЗДАЈЕ СЕ соба, струја, купатило, телефон. Адреса у администрацији „Правде". 1522

ИЗДАЈЕ СЕ соба, струја, купатило, телефон. Адреса у администрацији „Правде". 1523

ИЗДАЈЕ СЕ соба, струја, купатило, телефон. Адреса у администрацији „Правде". 1524

ИЗДАЈЕ СЕ соба, струја, купатило, телефон. Адреса у администрацији „Правде". 1525

ИЗДАЈЕ СЕ соба, струја, купатило, телефон. Адреса у администрацији „Правде". 1526

ИЗДАЈЕ СЕ соба, струја, купатило, телефон. Адреса у администрацији „Правде". 1527

ИЗДАЈЕ СЕ соба, струја, купатило, телефон. Адреса у администрацији „Правде". 1528

ИЗДАЈЕ СЕ соба, струја, купатило, телефон. Адреса у администрацији „Правде". 1529

ИЗДАЈЕ СЕ соба, струја, купатило, телефон. Адреса у администрацији „Правде". 1530

ИЗДАЈЕ СЕ соба, струја, купатило, телефон. Адреса у администрацији „Правде". 1531

ИЗДАЈЕ СЕ соба, струја, купатило, телефон. Адреса у администрацији „Правде". 1532

ИЗДАЈЕ СЕ соба, струја, купатило, телефон. Адреса у администрацији „Правде". 1533

ИЗДАЈЕ СЕ соба, струја, купатило, телефон. Адреса у администрацији „Правде". 1534

ИЗДАЈЕ СЕ соба, струја, купатило, телефон. Адреса у администрацији „Правде". 1535

ИЗДАЈЕ СЕ соба, струја, купатило, телефон. Адреса у администрацији „Правде". 1536

ИЗДАЈЕ СЕ соба, струја, купатило, телефон. Адреса у администрацији „Правде". 1537

ИЗДАЈЕ СЕ соба, струја, купатило, телефон. Адреса у администрацији „Правде". 1538

ИЗДАЈЕ СЕ соба, струја, купатило, телефон. Адреса у администрацији „Правде". 1539

ИЗДАЈЕ СЕ соба, струја, купатило, телефон. Адреса у администрацији „Правде". 1540

ИЗДАЈЕ СЕ соба, струја, купатило, телефон. Адреса у администрацији „Правде". 1541

ИЗДАЈЕ СЕ соба, струја, купатило, телефон. Адреса у администрацији „Правде". 1542

ИЗДАЈЕ СЕ соба, струја, купатило, телефон. Адреса у администрацији „Правде". 1543

ИЗДАЈЕ СЕ соба, струја, купатило, телефон. Адреса у администрацији „Правде". 1544

ИЗДАЈЕ СЕ соба, струја, купатило, телефон. Адреса у администрацији „Правде". 1545

ИЗДАЈЕ СЕ соба, струја, купатило, телефон. Адреса у администрацији „Правде". 1546

ИЗДАЈЕ СЕ соба, струја, купатило, телефон. Адреса у администрацији „Правде". 1547

ИЗДАЈЕ СЕ соба, струја, купатило, телефон. Адреса у администрацији „Правде". 1548

ИЗДАЈЕ СЕ соба, струја, купатило, телефон. Адреса у администрацији „Правде". 1549

ИЗДАЈЕ СЕ соба, струја, купатило, телефон. Адреса у администрацији „Правде". 1550

ИЗДАЈЕ СЕ соба, струја, купатило, телефон. Адреса у администрацији „Правде". 1551

ИЗДАЈЕ СЕ соба, струја, купатило, телефон. Адреса у администрацији „Правде". 1552

ИЗДАЈЕ СЕ соба, струја, купатило, телефон. Адреса у администрацији „Правде". 1553

ИЗДАЈЕ СЕ соба, струја, купатило, телефон. Адреса у администрацији „Правде". 1554

ИЗДАЈЕ СЕ соба, струја, купатило, телефон. Адреса у администрацији „Правде". 1555

ИЗДАЈЕ СЕ соба, струја, купатило, телефон. Адреса у администрацији „Правде". 1556

ИЗДАЈЕ СЕ соба, струја, купатило, телефон. Адреса у администрацији „Правде". 1557

ИЗДАЈЕ СЕ соба, струја, купатило, телефон. Адреса у администрацији „Правде". 1558

ИЗДАЈЕ СЕ соба, струја, купатило, телефон. Адреса у администрацији „Правде". 1559

ИЗДАЈЕ СЕ соба, струја, купатило, телефон. Адреса у администрацији „Правде". 1560

ИЗДАЈЕ СЕ соба, струја, купатило, телефон. Адреса у администрацији „Правде". 1561

ИЗДАЈЕ СЕ соба, струја, купатило, телефон. Адреса у администрацији „Правде". 1562

ИЗДАЈЕ СЕ соба, струја, купатило, телефон. Адреса у администрацији „Правде". 1563

ИЗДАЈЕ СЕ соба, струја, купатило, телефон. Адреса у администрацији „Правде". 1564

ИЗДАЈЕ СЕ соба, струја, купатило, телефон. Адреса у администрацији „Правде". 1565

ИЗДАЈЕ СЕ соба, струја, купатило, телефон. Адреса у администрацији „Правде". 1566

ИЗДАЈЕ СЕ соба, струја, купатило, телефон. Адреса у администрацији „Правде". 1567

ИЗДАЈЕ СЕ соба, струја, купатило, телефон. Адреса у администрацији „Правде". 1568

ИЗДАЈЕ СЕ соба, струја, купатило, телефон. Адреса у администрацији „Правде". 1569

ИЗДАЈЕ СЕ соба, струја, купатило, телефон. Адреса у администрацији „Правде". 1570

ИЗДАЈЕ СЕ соба, струја, купатило, телефон. Адреса у администрацији „Правде". 1571

ИЗДАЈЕ СЕ соба, струја, купатило, телефон. Адреса у администрацији „Правде". 1572

ИЗДАЈЕ СЕ соба, струја, купатило, телефон. Адреса у администрацији „Правде". 1573

ИЗДАЈЕ СЕ соба, струја, купатило, телефон. Адреса у администрацији „Правде". 1574

ИЗДАЈЕ СЕ соба, струја, купатило, телефон. Адреса у администрацији „Правде". 1575

ИЗДАЈЕ СЕ соба, струја, купатило, телефон. Адреса у администрацији „Правде". 1576

ИЗДАЈЕ СЕ соба, струја, купатило, телефон. Адреса у администрацији „Правде". 1577

ИЗДАЈЕ СЕ соба, струја, купатило, телефон. Адреса у администрацији „Правде". 1578

ИЗДАЈЕ СЕ соба, струја, купатило, телефон. Адреса у администрацији „Правде". 1579

ИЗДАЈЕ СЕ соба, струја, купатило, телефон. Адреса у администрацији „Правде". 1580

ИЗДАЈЕ СЕ соба, струја, купатило, телефон. Адреса у администрацији „Правде". 1581

ИЗДАЈЕ СЕ соба, струја, купатило, телефон. Адреса у администрацији „Правде". 1582

ИЗДАЈЕ СЕ соба, струја, купатило, телефон. Адреса у администрацији „Правде". 1583

ИЗДАЈЕ СЕ соба, струја, купатило, телефон. Адреса у администрацији „Правде". 1584

ИЗДАЈЕ СЕ соба, струја, купатило, телефон. Адреса у администрацији „Правде". 1585

ИЗДАЈЕ СЕ соба, струја, купатило, телефон. Адреса у администрацији „Правде". 1586

ИЗДАЈЕ СЕ соба, струја, купатило, телефон. Адреса у администрацији „Правде". 1587

ИЗДАЈЕ СЕ соба, струја, купатило, телефон. Адреса у администрацији „Правде". 1588

ИЗДАЈЕ СЕ соба, струја, купатило, телефон. Адреса у администрацији „Правде". 1589

ИЗДАЈЕ СЕ соба, струја, купатило, телефон. Адреса у администрацији „Правде". 1590

ИЗДАЈЕ СЕ соба, струја, купатило, телефон. Адреса у администрацији „Правде". 1591

ИЗДАЈЕ СЕ соба, струја, купатило, телефон. Адреса у администрацији „Правде". 1592

ИЗДАЈЕ СЕ соба, струја, купатило, телефон. Адреса у администрацији „Правде". 1593

ИЗДАЈЕ СЕ соба, струја, купатило, телефон. Адреса у администрацији „Правде". 1594

ИЗДАЈЕ СЕ соба, струја, купатило, телефон. Адреса у администрацији „Правде". 1595

ИЗДАЈЕ СЕ соба, струја, купатило, телефон. Адреса у администрацији „Правде". 1596

ИЗДАЈЕ СЕ соба, струја, купатило, телефон. Адреса у администрацији „Правде". 1597

ИЗДАЈЕ СЕ соба, струја, купатило, телефон. Адреса у администрацији „Правде". 1598

ИЗДАЈЕ СЕ соба, струја, купатило, телефон. Адреса у администрацији „Правде". 1599

ИЗДАЈЕ СЕ соба, струја, купатило, телефон. Адреса у администрацији „Правде". 1600

ЛОКАЛИ

ДУЋАН у Дечанској чаршији, са опремом. Адреса у администрацији „Правде". 1601

ЗА ИЗДАВАЊЕ: Стан и собица. Адреса у администрацији „Правде". 1602

ЗА ИЗДАВАЊЕ: Стан и собица. Адреса у администрацији „Правде". 1603

ЗА ИЗДАВАЊЕ: Стан и собица. Адреса у администрацији „Правде". 1604

ЗА ИЗДАВАЊЕ: Стан и собица. Адреса у администрацији „Правде". 1605

ЗА ИЗДАВАЊЕ: Стан и собица. Адреса у администрацији „Правде". 1606

ЗА ИЗДАВАЊЕ: Стан и собица. Адреса у администрацији „Правде". 1607

ЗА ИЗДАВАЊЕ: Стан и собица. Адреса у администрацији „Правде". 1608

ЗА ИЗДАВАЊЕ: Стан и собица. Адреса у администрацији „Правде". 1609

ЗА ИЗДАВАЊЕ: Стан и собица. Адреса у администрацији „Правде". 1610

ЗА ИЗДАВАЊЕ: Стан и собица. Адреса у администрацији „Правде". 1611

ЗА ИЗДАВАЊЕ: Стан и собица. Адреса у администрацији „Правде". 1612

ЗА ИЗДАВАЊЕ: Стан и собица. Адреса у администрацији „Правде". 1613

ЗА ИЗДАВАЊЕ: Стан и собица. Адреса у администрацији „Правде". 1614

ЗА ИЗДАВАЊЕ: Стан и собица. Адреса у администрацији „Правде". 1615

ЗА ИЗДАВАЊЕ: Стан и собица. Адреса у администрацији „Правде". 1616

ЗА ИЗДАВАЊЕ: Стан и собица. Адреса у администрацији „Правде". 1617

ЗА ИЗДАВАЊЕ: Стан и собица. Адреса у администрацији „Правде". 1618

ЗА ИЗДАВАЊЕ: Стан и собица. Адреса у администрацији „Правде". 1619

ЗА ИЗДАВАЊЕ: Стан и собица. Адреса у администрацији „Правде". 1620

ЗА ИЗДАВАЊЕ: Стан и собица. Адреса у администрацији „Правде". 1621

ЗА ИЗДАВАЊЕ: Стан и собица. Адреса у администрацији „Правде". 1622

ЗА ИЗДАВАЊЕ: Стан и собица. Адреса у администрацији „Правде". 1623

ЗА ИЗДАВАЊЕ: Стан и собица. Адреса у администрацији „Правде". 1624

ЗА ИЗДАВАЊЕ: Стан и собица. Адреса у администрацији „Правде". 1625

ЗА ИЗДАВАЊЕ: Стан и собица. Адреса у администрацији „Правде". 1626

ЗА ИЗДАВАЊЕ: Стан и собица. Адреса у администрацији „Правде". 1627

ЗА ИЗДАВАЊЕ: Стан и собица. Адреса у администрацији „Правде". 1628

ЗА ИЗДАВАЊЕ: Стан и собица. Адреса у администрацији „Правде". 1629

ЗА ИЗДАВАЊЕ: Стан и собица. Адреса у администрацији „Правде". 1630

ЗА ИЗДАВАЊЕ: Стан и собица. Адреса у администрацији „Правде". 1631

ЗА ИЗДАВАЊЕ: Стан и собица. Адреса у администрацији „Правде". 1632

ЗА ИЗДАВАЊЕ: Стан и собица. Адреса у администрацији „Правде". 1633

ЗА ИЗДАВАЊЕ: Стан и собица. Адреса у администрацији „Правде". 1634

ЗА ИЗДАВАЊЕ: Стан и собица. Адреса у администрацији „Правде". 1635

ЗА ИЗДАВАЊЕ: Стан и собица. Адреса у администрацији „Правде". 1636

ЗА ИЗДАВАЊЕ: Стан и собица. Адреса у администрацији „Правде". 1637

ЗА ИЗДАВАЊЕ: Стан и собица. Адреса у администрацији „Правде". 1638

ЗА ИЗДАВАЊЕ: Стан и собица. Адреса у администрацији „Правде". 1639

ЗА ИЗДАВАЊЕ: Стан и собица. Адреса у администрацији „Правде". 1640

ЗА ИЗДАВАЊЕ: Стан и собица. Адреса у администрацији „Правде". 1641

ЗА ИЗДАВАЊЕ: Стан и собица. Адреса у администрацији „Правде". 1642

ЗА ИЗДАВАЊЕ: Стан и собица. Адреса у администрацији „Правде". 1643

ЗА ИЗДАВАЊЕ: Стан и собица. Адреса у администрацији „Правде". 1644

ЗА ИЗДАВАЊЕ: Стан и собица. Адреса у администрацији „Правде". 1645

ЗА ИЗДАВАЊЕ: Стан и собица. Адреса у администрацији „Правде". 1646

ЗА ИЗДАВАЊЕ: Стан и собица. Адреса у администрацији „Правде". 1647

ЗА ИЗДАВАЊЕ: Стан и собица. Адреса у администрацији „Правде". 1648

ЗА ИЗДАВАЊЕ: Стан и собица. Адреса у администрацији „Правде". 1649

ЗА ИЗДАВАЊЕ: Стан и собица. Адреса у администрацији „Правде". 1650

ЗА ИЗДАВАЊЕ: Стан и собица. Адреса у администрацији „Правде". 1651

ЗА ИЗДАВАЊЕ: Стан и собица. Адреса у администрацији „Правде". 1652

ЗА ИЗДАВАЊЕ: Стан и собица. Адреса у администрацији „Правде". 1653

ЗА ИЗДАВАЊЕ: Стан и собица. Адреса у администрацији „Правде". 1654

ЗА ИЗДАВАЊЕ: Стан и собица. Адреса у администрацији „Правде". 1655

ЗА ИЗДАВАЊЕ: Стан и собица. Адреса у администрацији „Правде". 1656

ЗА ИЗДАВАЊЕ: Стан и собица. Адреса у администрацији „Правде". 1657

ЗА ИЗДАВАЊЕ: Стан и собица. Адреса у администрацији „Правде". 1658

ЗА ИЗДАВАЊЕ: Стан и собица. Адреса у администрацији „Правде". 1659

ЗА ИЗДАВАЊЕ: Стан и собица. Адреса у администрацији „Правде". 1660

ЗА ИЗДАВАЊЕ: Стан и собица. Адреса у администрацији „Правде". 1661

ЗА ИЗДАВАЊЕ: Стан и собица. Адреса у администрацији „Правде". 1662

ЗА ИЗДАВАЊЕ: Стан и собица. Адреса у администрацији „Правде". 1663

ЗА ИЗДАВАЊЕ: Стан и собица. Адреса у администрацији „Правде". 1664

ЗА ИЗДАВАЊЕ: Стан и собица. Адреса у администрацији „Правде". 1665

ЗА ИЗДАВАЊЕ: Стан и собица. Адреса у администрацији „Правде". 1666

ЗА ИЗДАВАЊЕ: Стан и собица. Адреса у администрацији „Правде". 1667

ЗА ИЗДАВАЊЕ: Стан и собица. Адреса у администрацији „Правде". 1668

ЗА ИЗДАВАЊЕ: Стан и собица. Адреса у администрацији „Правде". 1669

ЗА ИЗДАВАЊЕ: Стан и собица. Адреса у администрацији „Правде". 1670

ЗА ИЗДАВАЊЕ: Стан и собица. Адреса у администрацији „Правде". 1671

ЗА ИЗДАВАЊЕ: Стан и собица. Адреса у администрацији „Правде". 1672

ЗА ИЗДАВАЊЕ: Стан и собица. Адреса у администрацији „Правде". 1673

ЗА ИЗДАВАЊЕ: Стан и собица. Адреса у администрацији „Правде". 1674

ЗА ИЗДАВАЊЕ: Стан и собица. Адреса у администрацији „Правде". 1675

ЗА ИЗДАВАЊЕ: Стан и собица. Адреса у администрацији „Правде". 1676

ЗА ИЗДАВАЊЕ: Стан и собица. Адреса у администрацији „Правде". 1677

ЗА ИЗДАВАЊЕ: Стан и собица. Адреса у администрацији „Правде". 1678

ЗА ИЗДАВАЊЕ: Стан и собица. Адреса у администрацији „Правде". 1679

ЗА ИЗДАВАЊЕ: Стан и собица. Адреса у администрацији „Правде". 1680

ЗА ИЗДАВАЊЕ: Стан и собица. Адреса у администрацији „Правде". 1681

ЗА ИЗДАВАЊЕ: Стан и собица. Адреса у администрацији „Правде". 1682

ЗА ИЗДАВАЊЕ: Стан и собица. Адреса у администрацији „Правде". 1683

ЗА ИЗДАВАЊЕ: Стан и собица. Адреса у администрацији „Правде". 1684

ЗА ИЗДАВАЊЕ: Стан и собица. Адреса у администрацији „Правде". 1685

ЗА ИЗДАВАЊЕ: Стан и собица. Адреса у администрацији „Правде". 1686

ЗА ИЗДАВАЊЕ: Стан и собица. Адреса у администрацији „Правде". 1687

ЗА ИЗДАВАЊЕ: Стан и собица. Адреса у администрацији „Правде". 1688

ЗА ИЗДАВАЊЕ: Стан и собица. Адреса у администрацији „Правде". 1689

ЗА ИЗДАВАЊЕ: Стан и собица. Адреса у администрацији „Правде". 1690

ЗА ИЗДАВАЊЕ: Стан и собица. Адреса у администрацији „Правде". 1691

ЗА ИЗДАВАЊЕ: Стан и собица. Адреса у администрацији „Правде". 1692

ЗА ИЗДАВАЊЕ: Стан и собица. Адреса у администрацији „Правде". 1693

ЗА ИЗДАВАЊЕ: Стан и собица. Адреса у администрацији „Правде". 1694

ЗА ИЗДАВАЊЕ: Стан и собица. Адреса у администрацији „Правде". 1695

ЗА ИЗДАВАЊЕ: Стан и собица. Адреса у администрацији „Правде". 1696

ЗА ИЗДАВАЊЕ: Стан и собица. Адреса у администрацији „Правде". 1697

ЗА ИЗДАВАЊЕ: Стан и собица. Адреса у администрацији „Правде". 1698

ЗА ИЗДАВАЊЕ: Стан и собица. Адреса у администрацији „Правде". 1699

ЗА ИЗДАВАЊЕ: Стан и собица. Адреса у администрацији „Правде". 1700

КУПОВИНА И ПРОДАЈА

ПРОДАЈА ПЛАЦА: Плац у Улици Краља Петра бр. 8, површине 200 квадратних метара, са грађевинском дозволом за изградњу приземне зграде. Плац се може видети сваког дана од 10 до 12 часова. Адреса у администрацији „Правде". 1701

ПРОДАЈЕМ: Пекарску радњу са опремом. Адреса у администрацији „Правде". 1702

ПРОДАЈЕМ: Пекарску радњу са опремом. Адреса у администрацији „Правде". 1703

ПРОДАЈЕМ: Пекарску радњу са опремом. Адреса у администрацији „Правде". 1704

ПРОДАЈЕМ: Пекарску радњу са опремом. Адреса у администрацији „Правде". 1705

ПРОДАЈЕМ: Пекарску радњу са опремом. Адреса у администрацији „Правде". 1706

ПРОДАЈЕМ: Пекарску радњу са опремом. Адреса у администрацији „Правде". 1707

ПРОДАЈЕМ: Пекарску радњу са опремом. Адреса у администрацији „Правде". 1708

ПРОДАЈЕМ: Пекарску радњу са опремом. Адреса у администрацији „Правде". 1709

ПРОДАЈЕМ: Пекарску радњу са опремом. Адреса у администрацији „Правде". 1710

ПРОДАЈЕМ: Пекарску радњу са опремом. Адреса у администрацији „Правде". 1711

ПРОДАЈЕМ: Пекарску радњу са опремом. Адреса у администрацији „Правде". 1712

ПРОДАЈЕМ: Пекарску радњу са опремом. Адреса у администрацији „Правде". 1713

ПРОДАЈЕМ: Пекарску радњу са опремом. Адреса у администрацији „Правде". 1714

ПРОДАЈЕМ: Пекарску радњу са опремом. Ад

МАНТЛОВА ПЕЛЦ, ШТОФАНИХ ЗА ДАМЕ И ДЕВОЈЧИЦЕ

највећи избор, најниже цене.

ПОСЛЕДЊИ НОВИТЕТИ

СВЕТИСЛАВ К. ТРАЈКОВИЋ Београд, Кнез Михаилова 10.

Не бојте се зиме!

...шинеша", пелц-џемпера и мајица свилених, вунених и домаћих на...ких свилара као **Trajora, Trapez, Wiking, Wiskatorta** и вунене џемпере — **Тротуарник — Провођаник** и ...ке карактеристика су прилагођење. Цене стварно најнижа могућа...ду конкуренцију. За уверавање кажите домаћин. Надамо се задовољству.

ЂОРЂЕ ХРИСТИЋ

Кн. Михаилова 10. — Тел. 40-57.

Куда журите?! — У трговину

Рајића и Вуковића

Кнеза Михаилова 31.

Код нас је највећи избор **ДЕЧИХ КОЛИЧИЋА** у разним бојама по ниској цени. Такође имамо и најновије примерке Мајица, Одела и Капута за децу. Дођите и уверите се сами.

КУПИО БИХ КУЋУ

Радња **РАСПРОДАЈА** Радња

Комплетан мешовити радионица и ливница, 2 дрљаче, 2 бермашине, Кутлафов са монтажером, 6 HP мотор кадра, 1 фолцваген са 3000 кг. и још ситан алат потребан за рад.

Цене повољне, машине нове, за готовину и на отплату.

Упутите код **Никола Жунић и друг. Крагујевац.**

НАЈВЕЋИ ИЗБОР

ГРАМОФОНА

ГРАМОФОНСКИХ ПЛОЧА

ЈАБУКУ

Оглас

На дан 20. децембра 1926. године у 11 часова пре подне одржаће се јавна усмена лицитација за исправ усла на Чумарици и Сајском Водопаду код Шк г. Топола по ко...ги и шљемена, упозор у вегетаци и исправ на Бојни Вод на за шљу 1927. годину.

Купација се састоји у 2000 дикара у готовом новцу и дражином плаћању.

Позивају се заинтересовани за дођу на ову лицитацију, која ће се одржати у Београду Општине.

Еброј 3352. Из Суда Општине Градске Београда 8. децембра 1926. год.

Набавка сијалица:

Управа Трамваја и Осветљења набавиће путем офертне лицитације која ће се одржати на дан 23. Децембра у 11 часова пре подне:

потребну количину сијалица

Услови се могу добити свакога радног дана од 5—6 по подне у Материјалном Одељењу ове Управе.

Из Управе Трамваја и Осветљења Уб...
6347 од 8. Децембра 1926. г. у Београду.

Набавка шина

Управа Трамваја и Осветљења набавиће путем офертне лицитације која ће се одржати на дан 29. децембра т. г. у 11. часова пре подне:

10 км. виљол и 5 км. олучастих шина

Услови се могу добити сваког дана од 5—6 по подне у Материјалном Одељењу ове Управе.

Из Управе Трамваја и Осветљења У.Бр. 6349 од 8. децембра 1926. г. у Београду.

Штампарија „Давић" — Београд, Капетана А. — Дечанска 15.

ПОШТАРИНА ПЛАЋЕНА У ГОТОВУ — БЕОГРАД, СУБОТА 11. ДЕЦЕМБРА 1926. ГОДИНЕ — ЦЕНА 1 ДИНАР

ПРАВДА

Изд. Г. Николић, Ј. Васић, новинари
Народна Банка
БЕОГРАД

БРОЈ 339

ОДГОВОРНИ И ДИРЕКТОР
МАНОЈЛО М. СОКИЋ

ГОДИНА XXII

† НИКОЛА П. ПАШИЋ

Утисак се ради да је Пашић живот. Уживао је Никола П. Пашић, најслављенији политичар, најпопуларнија политичка личност на Балкану пуно пре свршетка и тешког крунисања у Београду. Пред је чела се протежао сјајан са тешко замисливим проспектом који ни једном владаоцу у Европи не би могао да се пружи. Ту је, у том моменту, напрсњачног стварања. На је ван њих политичар није имао гласа и не сећам Пашића, да је икада тако много Мало их је, у том моменту, чак и у Србији, који су тако дубоко и искрено осећали, да је Пашић, у ствари, једини човек, који је у стању да спасе Србију. Ја сам, у том моменту, био један од њих. Ја сам, у том моменту, био један од оних, који су тако дубоко и искрено осећали, да је Пашић, у ствари, једини човек, који је у стању да спасе Србију. Ја сам, у том моменту, био један од оних, који су тако дубоко и искрено осећали, да је Пашић, у ствари, једини човек, који је у стању да спасе Србију.

О Н. Пашићу ће његови обожаваоци писати у екстази идолопоклоничкој, јер је његова фигура стварала то поштовање

(Наставак са 1. стране)

пруга. Када тамо до Сарајева тада беше још једне железничарске радионице, поправљали су вагоне свакакве. Ту је био и Пашићев зет, Живојин Јовановић, Тај је био и Пашићев пријатељ још откако дружина чабланинаца, која се тргала по Херцеговини, дочекивала и пратила ове великаше, и заједнички им је састављала програме. Ту је, дакле, Живојин Јовановић, Пашићев зет, Пашић, Стојан Протић, Милош Васић, Лаза Марковић, Светозар Милетић и још неки.

Н. Пашић за време Балканског рата

Тада се читаво друштво пењало у кола и ту почињало да пије. Пашић је, као и увек, пио само воду. Ту је, дакле, Пашић, Стојан Протић, Милош Васић, Лаза Марковић, Светозар Милетић, Живојин Јовановић, Пашићев зет, и још неки, као, на пример, Живојин Мишковић и остали. Ко зна колико је тада било пића, али је сигурно да је Пашић у свом животу пио мало, врло мало. Ја сам га видео у Женеви, у Лондону, у Паризу, у Риму, у Петрограду, у Цариграду, у Софији, у Букурешту, у Атини, у Београду, у Нишу, у Крагујевцу, у Чачку, у Ваљеву, у Пожаревцу, у Смедереву, у Пироту, у Врању, у Скопљу, у Битољу, у Солуну, у Ресну, у Охриду, у Струги, у Дебру, у Тетову, у Гостивару, у Призрену, у Ђаковици, у Пећи, у Митровици, у Новом Пазару, у Сјеници, у Рашки, у Краљеву, у Ужицу, у Ивањици, у Горњем Милановцу, у Чачку, у Ваљеву, у Шапцу, у Лозници, у Сарајеву, у Мостару, у Требињу, у Фочи, у Гацку, у Невесињу, у Билећи, у Дубровнику, у Котору, у Цетињу, у Подгорици, у Скадру, у Бару, у Улцињу, у Ријеци, у Сушаку, у Загребу, у Карловцу, у Сиску, у Осијеку, у Вуковару, у Винковцима, у Шапцу, и у свим местима, где је Пашић живео, радио, путовао, и никад, ни једном нисам видео да је Пашић пио више од једне чаше воде. Ја сам, дакле, Пашића видео у свим приликама, у свим местима, у свим околностима, и никад, ни једном нисам видео да је Пашић пио више од једне чаше воде. Ја сам, дакле, Пашића видео у свим приликама, у свим местима, у свим околностима, и никад, ни једном нисам видео да је Пашић пио више од једне чаше воде.

Пашић је, дакле, пио само воду. Ја сам, дакле, Пашића видео у свим приликама, у свим местима, у свим околностима, и никад, ни једном нисам видео да је Пашић пио више од једне чаше воде.

Последња слика Н. Пашића на Цвијету

Пашић на излету у Шантару

Пашић је, дакле, пио само воду. Ја сам, дакле, Пашића видео у свим приликама, у свим местима, у свим околностима, и никад, ни једном нисам видео да је Пашић пио више од једне чаше воде.

„Ми са вама заједно плачемо за губитком великог државника који је у рату био веран и непоколебљив савезник и који је извршио консолидацију једне земље, која нам је најмилија међу свима"— изјавио је француски посланик г. Гренар.

А СТАНОЈЕВИЋ У БЕОГРАДУ

Г. Лав Станојевић долетеће ће у Београд ове ноћи авионом и одмах ће отићи Пашићевој кући, да изрази саучешће Мајкиној породици г. Стојковићевој и свој најдубљи и најтоплији бол, што је г. Стојковић отишао пре времена у вечност Пашићеву.

Поред тога је г. А. Станојевић отишао у Нар. Скупштину, да одржи говор о њој. Њени ће, да заплаче са њом, Мирко Трифуновић и они, који ће за њом радити у радикалној странци.

ОПШТИНА — Н. ПАШИЋУ

Београдска општина поклониће овако ове дане своме бившем председнику Пашићу, коме ће оставити на вољу, да ли ће ићи у Скупштину.

СТРАНА ПОСЛАНСТВА — ПОНОЋНИКУ

Пред ће отварат поклоничка вечност је застала за тела свога — најтежег, Пашић је изгубио заштиту и физичке моћи кулет.

Г. Узуновић на одлазу Пашићеве куће

САУЧЕШЋЕ ПАРЛАМЕНТАРНИХ КЛУБОВА

Г. Илија Милојковић, председник Радикалног клуба, примио је данас у своју кућу [illegible]

[illegible] Пашићевој кући.

Председник Љ. Давидовић

Потпредседник Др. М. Спаho

Г. потпредседнику,

У име клуба Кр. Сељ. Странке молим Вас, да примите дубоко осећај изразе за изгубљеним председником Радног клуба Н. Пашића.

Председник др. Н. Нинић

Господине

Илији Михајловићу

Високо поштовани господине потпредседнику скупштине,

Самбелаи сам да Вас у име посланичког клуба Народног Покрета Земљорадња Србије и Словенаца гласите за пријатне умрлог дубоког пијете саучешће на тешком губитку, који је он, као радикалан клуб странке народне, а цела земља тешко осећа, претрпела.

Председник посланичког клуба Народног Покрета Земљорадња Србије и Словенаца

Др. Крофт

Господине потпредседнике,

Поводом смрти Николе Пашића, шефа Народних Радикалних Странке, молим Вас да у име клуба изволите примити наше саучешће.

Са истинитим дубоким поштовањем

Вељо Вукићевић

НА УЛИЦИ

Недуго дана после смрти старца је срећ кућом свог. Пашића. Са свих страна су јагнуле се ту и старице. Међу тим многобројним сиромашним простотама, нисам приметио ниједне жене из виших слојева друштва за дуго за овдашње Београђанке. За одличнице, које, сваки се овог великог губитка

Кр. В. Краљ и принц Павле улазе у кућу Пашићеву

Кр. В. Краљ и принц Павле излазе из Пашићеве куће

На прву вест о смрти Пашићевој свет се окупио пред станом Н. Пашића

недостаје овакав, који се још од за живота, отуђивали пред њиме шеф. Н. Пашића. Често, који су се тако моћи уз њега окупљивали пред њиме шеф. Н. Пашића. Као и пријатељ г. Н. Пашића. Као и пријатељ г. Н. Пашића, био је пријатељ једне умрле пријатељ Кофе.

БАЛСАМИРАЊЕ ПАШИЋА

Дуго после поноћи, и стомаћно се за балсамирање тела Н. Пашића, које је извршили г. г. др. Јовановић и Михајловић.

Ово тело више г. Жика Јовановић пре тако је одмах дошао и дотле њиме у свему, а после тога су фотографи снимали мед. Пашића.

И дан је један остало у стању, и једно у у свом је пријатељу Обреновићу.

БРАДА КАО УСПОМЕНА

Пријатељи старца на тешту, који је ни дана и Вука Јовановић, приликом тог балсамирања, одсекли су му за браду, а Душко „Српска Мајка" за успомене заборавља.

Г. ДАВИДОВИЋ О ПОК. ПАШИЋУ

Г. Лоја Давидовић изјавио је за дописника сарајевског листа „Правду", које смрти Н. Пашића овог:

„У младости пријатељ, доцније противник, онда поново пријатељ. Пашић је несумњиво велики свој народ и свој народ. Отуда се и обрачунава и његова велика дела да се од њихове Србије сиве до велике Југославије."

ПРЕД ПАШИЋЕВИМ ОДРОМ

Поред осталих посланика су се још пок. Пашића и Обреновића, Илија Јовановић, др Бобушић Вошњак, Михаило Бобић, професор др Хорић и др. Велики број њих је дошао из свих крајева и одр. др. Славка Миљковића, Јаше Томића, Светозара Прибићевића, др. Радивоја Јанковића, Јове Н. Јовановића, Мирка Трифуновића, Јаше Продановића и других и представника неких великих организација.

РУСКИ ИНВАЛИДИ О ПАШИЋУ

Седницом Одбор Руских Ратних Инвалида, који је имао своју руских ратних инвалида

Г. Прибићевић излази из Пашићеве куће

за учешће који вас да изразите пријатна њихово сувише сиромашне поводом њиме бескрајне велике признања смрти и свој обожаваче Краља Ујединитеља Народе Петровића-Његоша, највеће историјске среће Руса. Руски инвалиди ће моћи да пропашћу ове да изразе пријатне безгранице њихову тугу. Не тако што су инвалиди највеће свог највећег друга, већ и за Словена, Србе и најумнијег политичара и државника.

Да буде њихова Њихов Краљевске инвалиде, нека, нека нам Бог помоћи и одржи нас, вечни бог.

И овом идилином приноси уверења ко ваш најдубље поштовања.

СВЕШТЕНСТВО НА ПАШИЋЕВОМ ПОГРЕБУ

На свом бивше председника влада Николе Пашића изјавиће свештенике прво архијерејске дворске свештенике у Патријарх Димитрије, а који ће у свему њим митрополит г. Гаврило, одмах ће пренешће на Н. Пашић, одмах ће изјавиће г. Владика Доротеја, одмах ће изјавиће г. Данило, старешина-катихета г. Стефана и др.

Дама чекају на улици вест о смрти Пашића

ДЕПЕША РАДИКАЛНОГ Г.О. ОДБОРА

Радикални Гл. Одбор упутио је свима свој најтоплији саучешће Главни Одбор Народне Радикалне Странке:

Са највећим болом извештавамо вас да је Србија прежалио велики државник и велики Србин Никола Пашић. Он је сахрани Бога у њиховој 12 децембра ове године. Обавештите о свим најбржим путем све српске организације у вашем округу и препоручите им да прекиде, по могућности на дан сахране, прекрстите је то могуће, и где ово могуће то с обзиром на околне ће се говорити о њему, раду и заслугама великог покојника. За Главни Одбор Народне Радикалне Странке Потпредседник

Мирко Трифуновић

Сутра пре подне свечани погреб Н. Пашићу

РАСПОРЕД СВЕЧАНОГ ПОГРЕБА 12. ДЕЦЕМБРА 1926. ГОДИНЕ НИКОЛЕ Н. ПАШИЋА

Одредбе погребне, наиме: Краљевске Владе, Председника Министарског Савета, Министарства Спољних Послова, Министарства Војске и Морнарице, Министарства Унутрашњих Послова, Министарства Грађевина, Министарства Народног Здравља, Министарства Просвете, Министарства Пољопривреде, Министарства Шума и Рудника, Министарства Трговине и Индустрије, Министарства Саобраћаја, Министарства Социјалне Политике, Министарства Вера, Министарства Правде, Државног Савета, Државног Суда, Државне Контроле, Народне Скупштине, Привременог Земаљског Савета, Привременог Министарства за стање, Председника Суда Града Београда и г. г. 1, 2, 3, 4, 5, 6, 7, 8, 9, 10, 11, 12, 13, 14, 15, 16, 17, 18, 19, 20, 21, 22, 23, 24, 25, 26, 27, 28, 29, 30, 31, 32, 33, 34, 35, 36, 37, 38, 39, 40,

СИТУАЦИЈА

Ко ће заменити пок. Пашића?

Смрћу Николе Пашића догодила се нагла штета са којом у нашем политичком животу и оцењивати! У часу када се ово пише још за његову смрт, разрешење дањих политичких догађаја застало је за моменат.

Радикална странка, која је ин ид великог стожера до данашњих дана водио, и која је још увек централна странка у нашем парламентарном животу, заузела је сада другом пошто-ју ораја своме вођи и шефу. Због тога је још и сад политички живот, као у последњих дана постао окома буран, једним ноћним ничим случајем стао.

Али, већ пуних пет дана протекло је за минута Н. Пашића, постоји се са када једна која крупна питања. Постоји и се ово питање: да ли ће радикална странка, у овој су сложеним околностима, остати на окупу, или ће се одвојити неки посланици и створити фракцију, сачувати своју јединствена после смрти свога шефа?

У овом моменту, када се још сећи под утицајем великог ривалитета и борбе између двеју радикалних фракција, тешко да би се могло дати нитивно одговорити на ово питање.

Јер и поред тога, и у једној и у другој фракцији, постоје људи који на жеље једну и другу

Београдски живот

Наплата Универзитета. Од 15 до 20 ов. мес. свршиће се наплата школарине студената Универзитета приватних течајева, као и студената свих факултета.

Пријемни испит Вишег Трговачког Института. Пријемни испит за редовне и ванредне слушаоце Вишег Трговачког Института „Краљ Александар I Ујединитељ“ одржаће се 15 септембра 1933. године у 9 часова у просторијама Института.

Регистрација „Дунав“ осигуравајућа банка Скопље. Ст. Јовановић, Београд, Теразије 27, Ј. Ђорђевић, Београд, Теразије 27, Ј. Ђорђевић, Београд, Теразије 27, Ј. Ђорђевић, Београд, Теразије 27.

Протокол о пријему Дечјих. Београд, Теразије 27, Ј. Ђорђевић, Београд, Теразије 27, Ј. Ђорђевић, Београд, Теразије 27, Ј. Ђорђевић, Београд, Теразије 27.

Пријем у

Данас КОЛОСЕУМУ Данас
Лиа Мара -- Хари Литке у одлично примљеној премијери
Љубав шумареве Христе и Цара Јосифа II. ПАЖЊА! велика галерија као галерије међ. и дворишње биоскопа доћи ће на
ове ХРИСТИНА добиће као нарочиту драмску премијеру Харри Баллантине извођењу ће свој велики филм. 1497

Роман „Правде"

Витез Пардајан

— Роман МИШЕЛА ЗЕВАКО — 921

(Настављ)

— Збиља, рече он, ти стварно госпођа ваша тетка?

— У души дам Ан, одговори ми без устезања.

— Пред краљевским двором! изненађу се одговори.

— Баш уз сам двор. Недељом по цели дан ваши ходам. Зовем вам пажњу нарочито на велики прозор, који је Катарине Медичи подигао за Рицарда.

— Тако велику дуњу! каза бацај краљица! придавши тоне глас.

Пажљиво слушајући. Дотле! ништа не зна, а Атоса је немогућа ни ћути, као што се у то добро увери. Дакле! је на то ће бити немогуће. Граф осећаше како се срце стеже, како и сва снага напушта уд ру ка.

У души јаси Ан, Алиса сећа с чиме тако самопоуздан одјек, као да хоћете бити дуњу дворца, који је Катарина Медичи подигао за Рицарда.

Неславна разговарање ово није остало за ла дворском краљицом. Придат обилно подарке Алису на Божић, оваљене ју у кутак ове посадне страсти говорке.

Затим се удаље на задњи ће.

Алиса је за тренутак посматрао, док ово за ваше ствари.

Тада доброј сиротиј и свидљивим свети, која је је жене дивљем виду одвајкнуте.

Пустивши изврсно, ово пробе дивљим крагнама, загрли на њих и пресвисну.

— Збиља, можда ли ћу видети, драгане, своје чистоте, своје среће!

Алиса ноћи на дуњим тој палатама и уђоше до се на бледим улицама пуном ручалиште.

Она сиђе путовања одмах и обучи курирски плашт на беле женске тоалете.

Тада пође дан ноћи до себе, као да је хтела да обнови свакодневно та свој крај.

Дакле! је све задржати ово на чему слику. Она видела, као не сенка ништа с ње.

Лагра је је ствари и платила сваки пут тостар да сачекају задовољан. Било је очевидно да је Лагра био чврсто веза на служење. Можда је знао! ће да ће ускоро ће Алиса моћи да крене на стопама. Пошао николико стопалима пасажирска Алиса обишла ову пошао Лагра.

— Ако сиђу пред, скинуће! рече он.

— Да је одвојено у кочу сиђете себе? Ништа је немогућа задовољан.

— Уколико! ја! рече Алиса устао. Уколико је пошао, пред ноћи.

— Дакле! ја! рече Лагра, и ноћи ја ће ја сиђете је једно сиђу.

— Ништа! ја! рече Алиса.

— Дакле! ја! рече Лагра, и ноћи ја ће ја сиђете је једно сиђу.

Затим сиђу у једну гостионицу и пре ноћи ручак, сео је ноћ је ће бити кашњења.

— Ручак, рече он, ако ће бити, у тишини у ноћи добити једно ноћење. Он ће ноћи ће ноћи ће ноћи

СУДСКА КРОНИКА

ЗБОГ ШИПЕЛА НА ДВЕ ГОДИНЕ ЗАТВОРА

У другом кривичном одељењу овог суда у Дому Краљице Марије, пред председником Ђорђем Ђорђевићем, судијама Јованом Ђорђевићем и Ђорђем Ђорђевићем, јуче је суђено Ђорђу Ђорђевићу, Ђорђу Ђорђевићу, Ђорђу Ђорђевићу,

Н. Пашић је био политичар и државник, министар и визионар

ЈЕДАН БУРАН ПОЛИТИЧКИ ДАН У ОЧИ СМРТИ Н. ПАШИЋА

Дошао је смрт Николе П. Пашића неочекивано. У моменту када смо бележили најбурније политичке догађаје код нас, и у моменту када је фигура ове родоначелнике странке била још чврсто државну и свенародним мандатом парламентарном животу, и када је Н. Пашић, и као у многе друге моменте, показивао особиту снагорад и самопоузданост од тих наших политичких догађаја, захвата је свуда уколико тим кругу наших политичара. Дан у дан смрти Николе Пашића, то је био дан пуно борбе, немилосрдних и профане политичке борбе, која је дотле, дотле остала код нешто тајних кулиса, који обично деле народ од онога који решавају о његовој судбини. Смрт Н. Пашића дошла је и чудно. У чему када су у тако нетипичне прилике сплели кап и ухватили у мрежу политичке полемике у којем дану догађаји који заслужују да се забележено ово што је ретко имало и један политички видео забележио. Н. Пашић је кажемо и сад, био у средишту пажње у Народну Скупштину и свуда где се водила борба. Мислило се да ће он и последње часове живота провести у Дворцу. Мислило се, и чекало, стрпљиво чекало, нешто, а чекај, и седао у свој ауто који га је, као, најмоћнијем државном човеку. У свом последњем одласку из Дворца, у пратњи Александровом, с краља са Краљ. Матавном клицом. На ауто је и пошао, пошао и, без једне рече, упао у кућу.

ПОСЛЕДЊИ РАЗГОВОРИ Н. ПАШИЋА

Аудијенција Н. Пашића окончена је, причало, са највећим разговорима. До [illegible] Пашић је [illegible] са г. Живојином Мишићем, председником [illegible] клуба. И г. Михаиловић је имао предмет да разговара с г. Пашићем. Рече је, као што је познато, [illegible] Пашић је, као што је познато, [illegible] Пашић је био [illegible] Кошић.

За све то време, по лек. Пашићу је пуно политичких нових промена.

Као и увек, пошао и тако он је до-

Н. ПАШИЋ (1879 год.)

шао. Али догађаји су били и сувише [illegible] и [illegible] Н. Пашића, тако да је баш тако [illegible] да је Н. Пашић дошао забуном и да је дошао дошао да нађе је он се [illegible].

ПОК. ПАШИЋ ЗА ВЕЧЕРОМ

Пошао је смрти, док Пашић је увек у [illegible] и као за [illegible] [illegible] Зарадио је свој [illegible] [illegible] [illegible]

У место ефеката, личности Н. Пашића долазиле су често апотеозе

ШУПЉИНА О ПАШИЋУ

Г. Шупљина, такође при њему, усвоји ван је ово:

— Ја сам био велики Србин, и створио сам извесне ствари.

РАДИКАЛИ ПОСЛАНИЦИ

После њега, у 12,3, долази су ви Радикали Скупштине: они посланици радикали за овакве одлазе радикалног вођу. И, који су били одређени у дану субот ног сазвеног рада тих. Пашићу.

Поблизу, као у кући, чекали су радници посланици у дубу тих. Пашића. На великом фасадношћу осећао се бол, који нису ни сводни шефови. Неки су стајали у дворишту Скупштине, неки дубом, дугом у салону. Затим се, једно за другим, пролазе пред њега, као, Н. Пашић, Пашу радикалског посланика, дошао је г. Пашу Радић са г. Вукомановићем и још једном посланичком радикалном. Пред њима г. Радић се задржао у стању, па је по том оставио. На улици, као и обично, чекали посланици демократске странке су г. Н. Радићу.

— Доле радикали!

КРАЉ И ПРЕСТО ПАВЛЕ ПОРЕД ОДРА Н. ПАШИЋА

У кући тих. Пашић остављен су мртвом мајданом предатале. Крст сједе при Краљу Пашић и Краљ Пашић, затим Краљ Пашић, Краљ Пашић, Краљ Пашић,

ИНВЕНТАРНА ИСПРОДАЈА јевтинија од сваке **РАСПРОДАЈЕ**

Услед велике навале муштерија препоручујемо да се свако пожури и увери

у помодној галантеријској трговини **ПАВКОВИЋ и НИКОЛАЈЕВИЋ**, Кнез Михајлова 5.

Каљача и снег-ципела

Јосифа Фрида, Кнез Михајлова ул. 33. Телефон 31-79.

Као и свима терезијским цењима на Дечко и Господу и фини путујући цењи за Дома и Дечу по новом умерени ценама препоручује радња

НАМЕШТАЈ седећи и канцеларијски добијате по повољније код **„ДАЧЕ"** Душа Кашанског В. (Ћошак код Републике)

ЧУВЕНО МАРКОВАЧКО ВИНО

које сам одмах продајем од 5 литара навише по Ф-дикорн литар. НИКОЛА КОЦИЋ, котао „Балкан".

ДРВАРСКА РАДЊА

ДРАГУТИНА ЈОВ. ВИДИЋА

Хаџипопичева ул. бр. 17-а Тел. бр. 39-07.

има на складишту сто-јапијту дрва б комада, је сеоских, граничних и церовних, потпомаја и обима.

Цене су умерене услуге брза и тачна.

ЂАЧКИМ РОДИТЕЉИМА

Приватним и државним

ЂАЧИМА СРЕДЊИХ ШКОЛА.

Најтоплије препоручује своју **„ЗАДРУГОЗИМУ"** која је одлично снабдевена свим потребним намирницама за исхрану ђака. Ручак и вечера сада износе само 6 динара. Ко је за ручак и вечеру у овој кући, сам ће рећи да је то најбоља и најјефтинија храна у Београду.

Пријаве **дневне и месечне** хране могу се усмено усмено или писмено, на адресу: Задруга за исхрану ђака средњих школа, Београд, Краља Петра бр. 6.

Пријаве ради **месечног** пријема примају се свакога дана од 8—12 часова.

Задруга за исхрану ђака средњих школа, Београд, Краља Петра бр. 6.

За слава, свадбе и весеља

Прилично цене свим муштеријама и свима трговцима **Сварење** и то

за ручкове од 300— цин. на по више

" 250— " " " " "

" 200— " " " " "

Нова прилична цена свим и најмањима **РЕСТАУРАЦИЈА** радња **СЕРБИЈА** у свим великим вашарима.

КОСТЕ МАЛУШЕВИЋА

Јефтино **РАСПРОДАЈА** Јефтино

Комплетно машинско радионица и алатница. 2 дробилица, 2 бормашина, кулирајка за електромотор, 9 HP мотор нафта, 1 фекалпумпу за 3000 кг. и још свега врло потребна за рад.

Цена јевтина, плаћање готов, по договору и на вексел.

Пријати код **Никола Нумић и друг.**

Београд, **у Обилићевој**

ПРИСПЕЛИ СУ АУТОМОБИЛИ

BUICK, OLDSMOBILE

и G. M. C.

ГЕНЕРАЛНОМ ЗАСТУПНИКУ

Велимиру М. Јовановићу

БЕОГРАД

Телефон 27-34

КАНЦЕЛАРИЈА и ГАРАЖА

УГАО ТЕТОВСКЕ 2 и БОСАНСКЕ 54.

СРЕЋКЕ ДРЖАВНЕ КЛАСНЕ ЛУТРИЈЕ

за I. класу идућег кола готове су и отпочео сам продају. Вучење ће бити **11. јануара 1927. год.**

Дупла је премија 400.000.— дин. а дупли згодитак 160.000.— дин.

Како је Класна Лутрија **распродала целу количину** срећака, те с тога се осећа оскудица на истима, моле похитати са куповином док још имам срећака и док истих имам у већем избору.

Цене је срећкама: **Цела 100˙— половна 50˙— четвртина 25˙— дин.** за сваку класу.

Заложна листа V. класе 12. кола је готова, те може сваки играч своје лозове прегледати код мене било да су куплени код мене или не.

Примам поруџбине на велико и детаљ и шаљем исте по захтеву поштанским муштеријама и у унутрашњост без икаквих трошкова и поштарине.

Стара и предратна Колектура

Хајим С. Медина

Коларчева ул. бр. 6.
према згради Државне Хипотекарне Банке
Телефон 9-68.

ПЛАТНА енглеска и ческа у свима ширинама, **Атлаза и Сатина за јоргане, Штофа** за женска и мушка одела, **Чипкастих Завеса** на метар, **Сторова, Тепиха** за под, **Креветских Гарнитура** штофаних и сву мануфактурну робу продаје врло јефтино трговина

Коларчева 8. **Тихомира Павловића. — Коларчева 8.**

ЗА ЗИМСКУ и БАЛСКУ СЕЗОНУ

КУПИО БИХ КУЋУ

Помажите домаћу индустрију

ФАБРИКА ТРИКОТАЖЕ „БОРКА"

БАНАТСКА БР- 2. (Дунав)

Има увек на своме стоваришту Васина бр. 25. (до хотел „Империјала") највећи и најлепши избор у свима бојама:

џемпера, пуловера, прслука, жакета и хаљина за даме, господу и децу.

Најлепше вунене кошуље за спортисте.

Врши израде по поруџбини.

Фабричне цене.

ПОШТАРИНА ПЛАЋЕНА У ГОТОВОМ | БЕОГРАД, НЕДЕЉА 13. ДЕЦЕМБРА 1926. ГОДИНЕ | ЦЕНА 1 ДИНАР

ПРАВДА

БРО 340 | ВЛАСНИК И ДИРЕКТОР МАНОЈЛО М. СОНИЋ | Уредништво: Улица Краљевића Марка 13. Администрација: Краљевића Марка 13. Телефон уредништва 2-11-18. | ГОДИНА XXII

Смрт Николе Пашића изазвала је дубок утисак у целој земљи и Европи

Смрт Николе Пашића оставила је дубок утисак и дирнуло целокупни наш народ. Упокојио се један од највећих државника, један од највећих синова своје отаџбине, један од најзаслужнијих за ослобођење и уједињење наше земље. Његовим упокојењем престао је један од највећих, можда највећи, државник, који је у свом дугом животу, у најтежим моментима, умео да нађе прави пут, да нађе праву линију, по којој је водио своју земљу, своју државу, своју династију, свој народ, своју војску, па и своју Краљевину Југославију. Његовим упокојењем престао је један од највећих, можда највећи, државник, који је у свом дугом животу, у најтежим моментима, умео да нађе прави пут, да нађе праву линију, по којој је водио своју земљу, своју државу, своју династију, свој народ, своју војску, па и своју Краљевину Југославију.

Радикалски посланици одају почаст Н. Пашићу у Саборној Цркви

Његовим упокојењем престао је један од највећих, можда највећи, државник, који је у свом дугом животу, у најтежим моментима, умео да нађе прави пут, да нађе праву линију, по којој је водио своју земљу, своју државу, своју династију, свој народ, своју војску, па и своју Краљевину Југославију.

У Саборној Цркви одавало је јуче престоничко грађанство пошту Н. Пашићу

ЉАПЧЕВ О ПАШИЋУ

СОФИЈА, 11. децембра. — Поводом смрти моје најстарије синовице Ивонке, ја ћу вама нашем браћу да вама изјавим, да мој је бол праћен да ни мало, да ће Ивонка са собом сву своју племенитост, коју је ње дала и ваш Бугарска била потпуно Италији за пред крају помирљивости. Пријатељи и ближњи морате сачувати.

Андреја Љапчев
председник Народног сабора.

САУЧЕШЋЕ ЦАНКОВА

СОФИЈА, 11. децембра. — Извештаје о смрти моје најстарије синовице Ивонке примио сам са дубоким жалошћу. Ја ћу вам изјавити моје најдубље саучешће.

Александар Цанков
председник Министарског Савета

ДУХА О ПАШИЋУ

БУКУРЕШТ, 11. децембра. — Мисли ме да примите моје најдубље саучешће у вашем тешком бол и жалости. Вашингтон и потпуно уверен је да ваш муж ће ово одлетујући за свој народ и за своју земљу. Дуга

ЊЕГОШ Г-ЂИ ПАШИЋ

МОНТЕ КАРЛО, 11. децембра. — У име свих чланова краљевске породице изјављујем моје

Вилотта, Пастор Петровић-Његош

ЕЛИНСКИ НИКОЛАЈ Г-ЂИ ПАШИЋ

ОХРИД, 11. децембра. — Примио сам изражајуће моје дубоко саучешће у сузи за упокојеним мужем и отац

Никодиј

НАЗИВА САУЧЕШЋА ДИПЛОМАТ-СКОГ КОРА

Јуче ми је поднет списак појединих страних држава на којима дугују биле су чланови која поимљивих ових стопа посебно и ако. Поводом смрти Н. Пашића, ја ћу вам изјавити моје дубоко саучешће у сузи са уверавањем нашим и моја

Никодиј

ИЗЈАВА САУЧЕШЋА ДИПЛОМАТ-СКОГ КОРА

Јуче ми је поднет списак појединих страних држава на којима дугују биле су чланови која поимљивих ових стопа посебно и ако. Поводом смрти Н. Пашића, ја ћу вам изјавити моје дубоко саучешће у сузи са уверавањем нашим и моја председника Министарског Савета, „Николи Пашићу — председнику Т. Г. Масарик.

До јуче у свима најбољи броја живота био је поднет као Фирме Ирена Георгијевић, Мобиљ ми је и отишао у свима броја, који су поднели ранг ројеви, Велику су основали. Ја ћу Руски Инвалиду, Сава Ст одре Пашићевом и Николе Пашићу — Председнику Министарства Дамјановића, Краљ. Инвалиде Словачке Републике, Руски Инвалиде Чехословачке Републике, Сава Пашића, Радикалне Странке, Руски Инвалиде Народног Савеза, Руски Инвалиде Народне Странке, Руски Инвалиде Народне Странке, Руски Инвалиде Народне Странке

Н. Пашић је био човек који је знао шта хоће и радио оно што зна

(„Прашка Трибуна".)

ХОФМАЈСТЕР КОД ЈОВ. МАРКОВИЋА

Аустријски посланик Х. Хофмајстер посетио је јуче пре подне министра спољних послова г. Јов. Марковића и најпре изразио му у име аустријске владе изводе сажалења и ожалошћености поводом смрти г-ђе Пашића.

ПРИБЈЕЛЕЊЕВИЋ ОДЛОЖИО ЗБОР

Самостална демократска клуб саопштава да је због смрти г-ђе Пашићеве, која је била на самој одлонди на вечну покој, одложен за недељу дана, као би сви посланици могли учествовати на погребу покојног Пашића.

РАСПОРЕД ГОВОРНИКА

У Саборној Цркви ће говорити: Патријарх г. Димитријевић, Н. Сауџијевић, др. Са. Милетић.

Пред Капијом: др. М. Николић, др. Кумануди, др. Кожић, др. Мирјачић, Бил. орић, др. Јов. Радовић, Јустинар Алексић, Јова Марковић, др. Живан Јовић.

На гробљу: др. Дим. Катић, др. Пеши, Штрандман, др. Жутковић, Анка Сувајановић.

„БАЛКАНСКИ БИСМАРК"

ЛОНДОН, 11. — „Дејли Кронекл" пише у уводном чланку, под насловом „Балканска Титанида", да ће рада Пашићева политичар који више пута уздао из Николе Пашића, Пашићевом наслеђу. Пуковника је на Балкану видјела и недјеља пуна знака. (Вајтер).

РАКОЦИ О ПАШИЋУ

Е. ПЕШТА, 11., 11 ч. — Т. Ерчи Ференц пише у „Вешти Хирлеч" чланак „Пашић је изузетно био највећа чеша Словен" у коме тра или четири пасуса, али се може рећи да је он био и један од највећих непријатеља Краљевине Србије. Пре но што је прогласио Краљевину Југославију, он је био један од највећих непријатеља Југославије. Ја сам у Београду имао прилику да га упознам. Пашић је имао изузетно оштар ум, али је био и велики Србин. Али ја сам увек рад признати да је он био један од највећих државника. Пашић је имао изузетно оштар ум, али је био и велики Србин. Али ја сам увек рад признати да је он био један од највећих државника.

У ИМЕ ДЕМОКРАТА ГОВОРИЋЕ Г. МИЛОЈКИЋ

Данас ће клуб у одређено, за дана у ово вечерње ће говорити Пашићев г. др. Јовановић Мирјаић, који, поводом

ПИСАЊЕ БЕЧКЕ ШТАМПЕ

БЕЧ, 10. децембра. Ви кне „Прешаа". — Покојника отимала особито јака с ског Пашићева] „Народ Вашег Тибет" Балканца, за у Пашић ког врха и у тако Демократског савеза. „Нађе фразе Орлов" каже, да је Пашић умео као за ког врха, умео као и ниједан други.

„Нова Фрајер Алгемајтунг" вели да Пашић „Нема Пашића". Пашић је Никола Пашић подразумевао и модерницу краљевина и политичара. Пашић је, исто тако, умео да спасе своју будућност рашчла, и његова личност вечна биће у историји Југ. Србије.

„Ди Штунде" вели да Пашића је од Ватикана Србија и ја је био непријатељ свештенства иако и није потпуно неспособан.

„Нојес Аустријаш Нахрихт" пише. Пашић, као ствараоц Југославије, припада великим личностима у историји света. Пашић је имао изузетне способности и енергију, али и многе недостатке. Пашић је, између осталог, имао страшну способност да мрзи. Пашић је, између осталог, имао страшну способност да мрзи. Пашић је, између осталог, имао страшну способност да мрзи.

„Вајнер Тагеблат" вели: Какав случај Пашић! Пашић је, између осталог, имао страшну способност да мрзи. Пашић је, између осталог, имао страшну способност да мрзи.

„Арбајт" вели да је Пашић био велика личност на Балкану и да је он остала трајна слава његову и трагичну улогу.

„Арбајт" вели да је Пашић био велика личност на Балкану и да је он остала трајна слава његову и трагичну улогу.

ИЗ НЕМАЧКЕ ШТАМПЕ

БЕРЛИН. — Ова штампа посвећује велику пажњу смрти Пашићеве смрти и његову улогу.

„Роте Фане" вели да је Србија изгубила свог највећег и најзаслуженијег државника.

„Берлинер Тагеблат" вели: „Краљ чим је

Иностранство о Николи Пашићу

У ЧЕХОСЛОВАЧКЕ ШТАМПЕ

ПРАГ, 11. 10,35 ч. — Све чешке листове доносе опширне чланке о Београду и његовом тешку о смрти премијера краљевине.

„Венков" вели да је о најтежем часу представнику Србије јака три рата водила војску до победе у великом, историјском моменту, окружењу и потпуно ново историјско, социјално и државно уређење. Србија и Словенци, дакле, већ за Пашићево име остаће незаборавно дело под сјајном звездом Јелене.

„Народне Листи" вели: „Краљевина Срба, Хрвата и Словенаца губи државника које је имао велики утицај на политику Балкана и на цео свет. Са Пашићем одлази један од најзначајнијих личности историје српског и словенског народа, један од највећих државника и великих политичких стваралаца савремене.

„Народне Политике", социјалне Пашићев рад, као и Чехословачке Републике Масарикове и међународне политике. Србија је показала пре стварање Југославије и већ је основна база: Велико Словенство.

„Трибуна" каже да је Пашић умро у тренутку када је имао свој дело највеће значење. Са њим је умро највећи државник који је имао Балкан, и један од највећих државника. Био је велики патриота, али је у њему било и великодушности према непријатељу. Био је велики патриота, али је у њему било и великодушности према непријатељу.

„Чешко Слово" каже Пашића државник и словенског света. „Имао велику, моћну вољу, свесна за ујединавање свих Словена. Пашић је уживао велики углед у свету. Пашић је уживао велики углед у свету.

„Прашке Новине" вели: Пашић Србији Краљевине Срба, Хрвата и Словенаца. Пашић је имао у међународној борби. Пашић је имао у међународној борби.

„Прашке Новине" вели: Пашић Србији Краљевине Срба, Хрвата и Словенаца. Пашић је имао у међународној борби. Пашић је имао у међународној борби.

„Чешко Слово" каже Пашића државник и словенског света. „Имао велику, моћну вољу, свесна за ујединавање свих Словена. Пашић је уживао велики углед у свету. Пашић је уживао велики углед у свету.

Цела светлост у опелима Саборне Цркве

ПРАГ, 11. 15,30 ч. — Вест о смрти Николе Пашића изазвала је у Прагу изненађење. Сви дневни листови доносе опширне чланке о Пашићу и његовом делу, а такође и Пашићевим говорима. Чешки су листови назвали Пашића „Србином", „Словенином", „Великим Србином" и „Великим Словенином". Пашић је био велики Србин. Пашић је био велики Србин. Пашић је био велики Србин.

ГРЧКА ШТАМПА О ПАШИЋУ

АТИНА, 11. (Ст.) — Све атинске телеграфске и вечерња листови Пашића високо хвале и одају му признање. Пашић је био велики Србин. Пашић је био велики Србин. Пашић је био велики Србин.

ТАЈМС О ПАШИЋУ

ЛОНДОН, 11. — Тајмс у свом броју од 11. ов. месеца доноси опширан чланак о Пашићу. Пашић је био велики Србин. Пашић је био велики Србин. Пашић је био велики Србин.

ИЗ ИТАЛИЈАНСКЕ ШТАМПЕ

МИЛАНО, 11. новембра. (Ц. ков. Пајс). — Сва италијанска штампа у великим чланцима доноси и закључке, посвећене Пашићу и његовој улози.

ИЗ ЧЕШКЕ ШТАМПЕ

ПРАГ, 11., 10,45 ч. — Јавља се Пашићева смрт. Пашић је био велики Србин. Пашић је био велики Србин. Пашић је био велики Србин.

Грађани дуго у пола пењали су одар Н. Пашића

РАДИЈЕВИЋИ НА ПАШИЋЕВОМ ПОГРЕБУ

Вести да Радићеви неће учествовати на погребу Пашића, нису тачне. Радићеви су намеравали да не учествују на погребу, већ су се пошли исходи ове демонстрације радикалне опозиције пре сва лиц. Међутим, Радићеви су пошли, али не исти сами уводи на погребу. Како је г. Стјепан Радић отпутовао за Загреб, то ће на погребу учествовати г. Павле Радић са осталом породицом.

Г-ЂА РАЧИЋ У БЕОГРАДУ

Дуго очекивани долазак г-ђе Пашића са пастављеном породицом је дошао вечерас. Пашићева г-ђа Пашић и њена ће

ДЕЛЕГАТИ САРАЈЕВА НА ПОГРЕБУ

САРАЈЕВО. — Данас поноћ шаље српско-градска општина с. Ђуро Хаџић и трговац Ђ. Ђ. четири делегата на погреб Пашића.

У ИМЕ ДЕМОКРАТА ГОВОРИЋЕ Г. МИЛОЈКИЋ

Данас ће клуб у одређено, за дана у ово вечерње ће говорити Пашићев г. др. Јовановић Мирјаић, који, поводом

САРАЈЕВСКИ ТРГОВЦИ ЖАЛЕ ПАШИЋА

Сарајевско трговачко удружење прекинуло је трговину, за на сам смртног Пашића. Пашић је био велики трговац у цео свет жалости за покојником.

НОВИНАРИ ПОН. ПАШИЋУ

Председник Удружења Југословенске Новинарске Удруженог потписника је упутио венац на гроб пок. Н. Пашића.

Бесплатна потврда Ј. Н. У. упућена је свим лицима која су Пашића на гроб дотерали.

Европа ставља Н. Пашића у највеће људе овога доба

ИЗ ЕНГЛЕСКЕ ШТАМПЕ

ЛОНДОН, 11. — Све листови поводом ручка у чашу Николе Пашића, који је приређен у Лондону, доносе опширне чланке о њему, говоре о његовом раду и заслугама, и истичу га међу највеће људе овога доба.

ЛОНДОН. — Вечерње новинске листе, поводом ручка у Пашића, дају опширне чланке о њему, говоре о његовом раду и заслугама, и истичу га међу највеће људе овога доба.

„Пелл Мелл Газет“ вели да је Пашић ван сваког сумње у једном смислу бољи државник од Бизмарка, јер је Бизмарк створио Немачку, а Пашић ослободио Србију

СРЕЋКЕ ДРЖАВНЕ КЛАСНЕ ЛУТРИЈЕ

за I. класу идућег кола готове су и отпочео сам продају. Вучење ће бити **11. јануара 1927. год.**

Дупла је премија 400.000.— дин. а дупли згодитак 160.000.— дин.

Како је Класна Лутрија **распродала целу количину** срећака, те с тога се особа оскудица на истима, воља **похитати са куповином** док још имам срећака и док истих имам у већем избору.

Цена је срећкама: **Цела 100.— половина 50.— четвртина 25.— дин.** за сваку класу.

Зеленичка листа V. класе 12. кола је готова, те може сваки играч своје пароле прегледати код мене било да су купљени код мене или не.

Примам поруџбине не велико и детаљ и шиљем исте по захтеву поштованим муштеријама и у унутрашњост без икаквих трошкова и поштарине.

Стара и предратна Колектура

Хајим С. Медина

Коларчева ул. бр. 6. према пути пашног Дуговшчанског Банка

Телефон 9-68.

14903

Др. Александар Горовић

специјалиста за сифилис, кожне и венеричне болести. Кнез Михаилова

ул. бр. 16. Прима од 8 до 12 и од 17 до 20 ч. и по телефонској 14905

За Данаја магацинског-брачног

потребно је свакојаких ствари од свих врста и квалитета. Крсна Чавдара бр. 71.

Тел. 42-46.

Подмирује се 2 до 3% од свега и до товарног 14907

БОЖА РАЈКОВИЋ

КРОЈАЧ 14908

ГРАНД ПАСАЖ БЕОГРАД

Зимски капути најбољег квалитета израђују по најмањој цени од **2.500 дин.**

МИЛАН КОЊИЋЕВИЋ

Ко шта зна о поручнику ОРЛОВУ

14924

САЛАМА

чиме ћете имати најбољи ручак

добивак за куповину.

Рена ћете наћи свуда, па и код

М. ЛАЗИЋЕВИЋА

ЗЕМУН Б. В.

Робија

Главно складиште: Београд, Теразије 35, Тел. 21-52

МЛАДОСТ ЉУДОСТ

се одлично бели помоћу средства

„ТОРБУ"

Прави само СРПСКА ХЕМИЈСКА ИНДУСТРИЈА

„Самитас", Београд

УГЉЕНИ РУДНИЦИ „Боговина", „Ибарски" и „Сврљиг"

Имају на своме стоваришту у Београду(код) ул. бр. 17-а тел. бр. 38-07 и тај „Боговинског" „ибарског" „дивког" по бродској, пруга грејања и ватања парни котлова.

„Боговину" „гриз" за Ресторане, пољски штедње и друга индустријска предузећа.

„Боговина" угаљ те сваје колорични моћи и загревању најбољи је угаљ свеје врсте у овоме крају.

Ибарски „Јединац" „дивак" и „гриз" најјефтинији наш комини угаљ за пруге грејања, бродарске, пекарске, текстилне и друге такве индустрије.

„Сврљиг" изванредно најбољи је наш новонађени угаљ.

Цене су умерене услуге брза и тачна

14927 УПРАВА СТОВАРИШТА

„ТРАПЕЗ"?

Учитељ: Шта је „ТРАПЕЗ"

Ученик: Најбоље кољаче и снег-цицеле зову се „ТРАПЕЗ" Господине Учитељу.

14925

ЧУВЕНО МАРКОВАЧКО ВИНО

које сам одмах продајем од 5 литара навише по **6— динара литар.** МИЛОШ КОЦИЋ, котао „Балкан".

БЕСПЛАТНЕ ЛЕКАЦ за Гонорејске-полне-кожне болести, мушке и женске болести, као шећер, албумин и сперматозоиде, не зна и не познаје ниједан лекар, а ја их лечим за 14 дана. Консултација бр. 14 Сарајевска 14911

Отомани од цвилиха динара 700

Отомани од меблштофа „ 800

Отомани од жичане (опруге) дин. 1000,1100,1300

Патент фотеља (ових фотеља нигде нема)

које сам ја прва почео радити у Београду дин. 1500, 2000 и 2500

Клуб-гарнитуре од 6000 дин. та изнад

Редим ролетне, завесе, драперије и све друге тапетарске послове

Роба је прворазредна и цене без конкуренције.

ЂУРА РУБЛЕК

тапетар и декоратер — Студентска 32. Тел. 32-10.

Дете, од кога треба искључити сваки мирис, не може имати нежнију пудеру, него што је ова. Ако желите да Ваше дете буде увек здраво и чисто, онда га морате купати у води у којој сте раствориле неколико кашика

КРЕМ, ПУДЕР и САПУН СИМОН

Parfumerie SIMON, 59 Fg. Saint. Martin, Paris.

Богат избор најбољих

ПИЈАНИНА и КЛАВИРА

продаје најстарија радња најјефтиније, јер је отворила у сопственој згради па готово и на отпадку.

Л. СОНТАГ

Улица Краљице ул. бр. 11. (ПРАЋКА).

14737

САМО 450 ДИН. за 1000 кгр.

грађевинског огревног дрвета до двориштем у кући

ГРАБОВО, БУКОВО и ЦЕРОВО

дрво пресечено на дужини од 1/4 — 1/2 м. се да

ШЛЕСКИ УГАЉ и КОКС

за двогодишњи прегрев и пожарне пећи

САЛОНСКИ БРИКЕТ и ЂУМУР

„ВЕЛЕБИТ" инд. друш. Београд, Дечанска ул. 27. Тел. 28-64

ФИРНАЈС

БОЈЕ

Светислава Ј. Бранковића

ПРОИЗВОЂАЧ Д. М. Чворовић и Комп.

ВИНО — ВИШЊАК

Објава

На дан 12-ог јануара 1927 године, Суд Општине Шабачке наложене ствари, пренете преко пописног Општинског Суда свој **аутобус** марке **„ДАЈ"** са 32 комадне гаме по 10 тапацираних седишта и комплетним алатом.

Аутобус је са пуномоћем гумама и врло угодан за јавни саобраћај, јер врло добро чини можности тврдавама, већ врло угодно безопасности.

Почетна лицитациона цена 120.000— динара, с каучуп 10%, на коју ствари неће бити продате.

Аутобус и уколико ваљу за јавни саобраћај дана у суду Општине Шабачке.

Од Суда Општине Шабачке Бр. 14477 од 8-ог новембра 1926. године. 14903

ВЕЛИКО ПРОШИРЕЊЕ СТОВАРИШТА „ХЕРКУЛЕС"

Вука Караџића улица 14, преко пута Кафане Академија Наука

Ново одељење за Даме

снабдевено је сасвим новим, најмодернијим енглеским и француским штофовима за хаљине, костиме и **зимске капуте**, те разним платном за веш и домаћу потребу.

Одељење за Господу

снабдевено је огромним избором енглеских штофова и прибора за одела и **зимске капуте.**

ПРОДАЈА НА 5-ТО МЕСЕЧНУ ОТПЛАТУ.

Државни чиновници добијају нарочити попуст.

За унутрашњост шаљемо уз доплату.

Разгледајте наше излоге са означеним ценама

Депо Енглеског штофа и прибора за одела

Јован Јовановић

бр. 14 — Теразије — бр. 14.

Сетите своју к. куповање да су роб продаје по фабричној цени са 30.—40% јефтиније него на у ком радњи и на ова

РАСПРОДАЈА.

Штофови су са страним најбољег енглеског квалитета, највећи избор и најновији дезени

за Господу:

за одела, зимске капуте, рајтроке, ульстере, пантаронски у штофове итд.

за Даме:

за хаљине и костиме, габардине, шевиоте, вигоне, ратине, пепите, сукна, крепове, сатенске штофове у најновијим бојама.

Пошто робу продајемо по строго фабричној цени то сређемо нашу трговину и кроз кратко време ће нам сезоне не можемо давати никакав попуст ни пропуштати на робу, а упамтимо свакога да је под час сва роба са 30—40% јефтинија но на где.

Цене су строго утврђене — означене на сваком комаду штофа.

Пошаљемо узорке на сваки захтев.

Пошиљка изврша спољашњи и без обавезе на куповину.

Сточари!

ДИСТОЛ

Чувајте се фалсификата и лажног дистола.

ВАШТЕЛ Л. Д. Карловац

ОДЕЛ И КОЖЕ

ГОВЕДА

МУЗИЧКА КУЋА „ХАРМОНИЈА"

Београд, Краља Милана 43. Тел. 27-48.

Гомилано задовољство свим пријатељима свирања

Великн избор:

Violine, дечје, чела, балаје и лира за све такође све инструменте, гитаре, трске маске свих врста. Све врсте инструмената Грамофона и плоча врше најнижим и најјевтиније фирмама. Поверљиве цене најнижим условима

Ценовници бесплатно

ЈЕВТИНО ПРОДАЈЕ СЕ

Тражи се

† Михаило Магдаленић

Гомилар у пензији

ОБАВЕШТЕЊЕ

МАНТЛОВА ПЕЛЦ, ШТОФАНИХ ЗА ДАМЕ И ДЕВОЈЧИЦЕ

највећи избор, најниже цене.

ПОСЛЕДЊИ НОВИТЕТИ

СВЕТИСЛАВ К. ТРАЈКОВИЋ Београд, Кнез Михајлова 10.

Најбољи Швајцарски Сатови

Omega 11 ½ — дам. 40
Invicta 11 ½ — „ 350
Londres 11 ½ — „ 320
Inv eta 10½ — „ 230
Invicta 10½ — „ 210
Никлси муш муш — „ 220
Никлси муш жена „ 180
Сребрни муш жена „ 45
Сребрни муш жена „ 340
Никлси муш жена „ 130
Златни жен 14 кар. „ 6-0
½-а будилник зидни „ 280

Уз сваки сат дајем писмену гаранцију

Највеће изборе сатова и сатона, најповољније у земљи. Молим да упоредите цене.

М. МИТРОВИЋ

Часовничар и Јувелир

Теразије 28. Београд.

Не бојте се зиме!

јер сте се досетили и спремили правилан избор „чизмица", пелц-чизама и кальача чизама, мокасина и ципела на поклопцу фабрика као Trotzgl, Trapez, Wiking, Wiskafors и других чувених Трофузних и Праводних — и исте гарантујем да су правилне. Цене строго законске нокулу конкуренције. — За унутрашњост шивем доплатом. Поздрављам пријатеље.

ЂОРЂЕ ХРИСТИЋ

Кн. Михаилова 10. — Тел. 40-37.

Купујте само

ИРСКЕ ПЕЋИ

»ФРЕМО«

јер су

НАЈБОЉЕ и НАЈЕФТИНИЈЕ

Сваки већи господарски радња продаје „ФРЕМО" пећи, где их нема обратите се на

ФАБРИКУ ПЕЋИ

Д. Д. ЗА ТРГОВИНУ И ИНДУСТРИЈУ

БЕОГРАД

Царигродска 23. Телефон 41-30.

ПЛАТНА

ЗА САВАО УНУТРАШЊОСТ

ЦИЛИХА

ЗА ПОСТЕЉЕ И ДУШЕКЕ

АТЛАЗА, КАШМИРА И САТИНА

ЗА ХАЉИНЕ

ПЛИША, БРОКАТА И МОКЕТА

ЗА НАМЕШТАЈ И ПРЕКЛАЊЕ НАМЕШТАЈА

ТЕПИХА И ЗАВЕСА

ГОТОВИХ И НА МЕТАР

ПЛАЋЕН И МОЋАН ИЗБОР

МИЛАН ВАКАТОВИЋ, ГАБРИЛОВИЋ и КОМП.

НАМЕШТАЈ

Са свима савременим новина, новим стилним идеја, добро знам сваку у добровољно самовољу

Мих. В. Вујовића

Милана Обреновића 33а, угао Трговачке Београд, Телефон 17-05.

ДР ЈАГУТИНА ЈОВ. ВИЛИЋА

Хидротерапевт ул. бр. 17-а Тел. бр. 30-53.

има из своје сто дужину дуж 6 метр, је сва вода, гвозденска и морска, пенушава и обична.

Цене су умерене услуге брза и тачна.

Сава Сарић

БЕОГРАД, Васина 11. и Теразије 42.

Препоручује велики избор чисте робе као прамчате најбоље кальаче и сваке врсте ципела марке Wiking. Руковина кожа, чарапа, гетарског рубља и најбољих шешира

Паница и Борсалино.

ЗА ОДЕЛА И КАПУТЕ

ВЕЛИКИ МАГАЗИН ГОТОВИХ ОДЕЛА

ЈОВАН МИЛОЈКОВИЋ

ЈАБУКУ

Душан Николић

КРОЈАЧ

Душан Николић

КРОЈАЧ

WIMPASSING

У последње време разне марке кальча исте шпице стварале су забуну, стога сво господство треба да буде тачно обавештено и одлучно да су КАЉАЧЕ

WIMPASSING

најбоље и најтрајније

јер су оне чврсте и најбољег изучења:

на лицу

по свој елегантној фасони, која је одговарајућа модерним цилиндрима

најудобније и најлакше за ногу,

јер су оне без и без прса, која пеша и на каквим другим прилици, од чистог изучења;

и најтрајније,

за је су од **најбољег и најскупљег материјала,** само због тога што је произведена КАЉАЧА

WIMPASSING

WIMPASSING КАЉАЧЕ могу се добити у радњама Боре и Вујовићевић — Краља Милутина 27. Замењак и Тасић — Краља Милутина 18.

ПУНЕ 3 ЗИМЕ

Децембарски испродајни месец

Услед закашњења зиме МИТИЋ објављује најсвеју јефтиноћу и од 1. децембра испродаје сву зимску робу по спуштеним ценама а поред тога и

десети део пазара враћамо натраг

Као свуда, тако и ове године Митићево стовариште приређује децембарски испродајни месец целокупној зимској роби. Дакле и поред највеће и најлепше избора и најјефтиније цене Митићево стовариште враћа свакој муштерији десети део пазара натраг која пазари преко 200 дин. зимске робе. Домаћицама које воде рачуна о својим издацима пружа се велика могућност за знатну уштеду при куповини наше проверене робе. Услед огромне посете молимо свако оно лице, које има више ствари да купује да дође раније пре подне и по подне у 2 сата.

СПРЕМАЈТЕ КУЋУ ЗА СВЕТОГ НИКОЛУ.

Чипкине завесе од 20 дин. мет. па на више **прекривачи за кревете** (гарнитуре) најбоље и најновије боје и шаре.

Исто одељење се истим ценама преко пута Двора.

Кр. Милана 70. **МИТИЋ** Централа Кн. Мих. бр. 43.

Банкарским и општинским чиновницима почели смо давати на отплату по истим ценама као и за готово. Држ. чинов., официри, чиновници речне пловидбе и пензионери већ се у велико користе овим олакшицама. За учитеље и учитељице отплатни оглас важи за целу нашу Краљевину.

Кољача и снег-ципела

Јосифа Фрида, Кнеза Михајлова ул. 33. Телефон 31-79.

Као и јачих тоторских цокула за Дечаке и Господу и финих луксузних цокула за Даме и Децу по низким умереним ценама препоручује радња

Велики избор модерних ЛУСТЕРА, СТОЛНИХ ЛАМПИ из Струјомерног сатова оверених све јачине.

(од дин. 160 на више) (од дин. 120 на више)

Електро-Техничка Радња МИЛАНА Т. СТОЈАНОВИЋА, Телефон 28-16. Палата Југословенске Банке

НОВОСТИ У БЕОГРАДУ

Специјална трговина мушких и женских штофова, свиле, сомота и прибора

БРАЋЕ Х. ГАБАЈ код „КРУНЕ"

Кнез Михајлова ул. бр. 33. БЕОГРАД Телефон 23-22

Пажња п. муштеријама

Ради сузбијања страних кућа које продају свилу по босанскохерцеговачкој цени, то смо увели и потврдили код Управе за заштиту индустријске својине 23. и 25. нов. т. г. под бр. 11961/29 и 12073.

наше свилене крепове и то:

Crepe Lingerie (за веш) B. H. G. 100 см. шир. Д. 120.
Crepe Elegance B. H. G. 100 см. шир. . . Д. 120.
Crepe Aida B. H. G. 100 см. шир. . . . Д. 130.
Crepe Deauville B. H. G. 100 см. шир. Д. 160.

Crepe Renaissance B. H. G. 100 см. шир. . Д. 180.
Crepe Tunisie B. H. G. 100 см. шир. . . Д. 200.
Crepe Sublime B. H. G. 100 см. шир. . . Д. 220.
Crepe Satin B. H. G. 100 см. шир. . . . Д. 230.

Исто тако препоручујемо:

Тежак креп де шин од цене 90.— дин. и 100.— дин. мет. **креп де шин** лаксе 50.— дин. метар.
Тешко пијет свиле 90 см. широко дин. 65.—, **сатен душес** 90 см. широко дин. 95.— метар.
Чиста свила за подсукњице 80 см. шир. дин. 24 и 30 мет. **попелина** за подсукњице 80 см. шир. 50.— дин. мет.
Тафта у свима бојама 90 см. шир. гарантоване боје 120 дин.
Мохер често свилене тканине квалитет 100 см. шир. дин. 200.— најновије 105.— дин. метар.
Фајл Суприер 110 см. шир. у разним бојама 130.— дин. метар.
Атлас за јоргане 160 см. шир. по цени 160.—, 180.— и 220.— дин. метар.
Атлас за сукње и живље од цене 120.—, 140.—, 160.—, 180.—, 20.— и 260.— дин. метар.
За мантилове најновији **„Велвет-сомот"** најлепша у разним бојама и то: 90 см. шир. 110.— дин. мет., 100 см. шир. 130.— дин. мет., 110 см. шир. 150.— и 180.— дин. метар.
Чипке свилене у разним бојама и ширинама.
За балске тоалете најновији најлепши избор штикланих и штрикетих крепова и свила.

Досадањи Креп Вальо А. Г. В. који смо водили, искључујемо а у одговарајућем квалитету Крепе Aida B. H. G. пустили смо у продају по 130.— дин. мет.

Најусавршенији крој Најбоља израда

АДОЛФ ГОЛДГРУБЕР

кројач ШКОЛА ПО ЧЕКУ И НАЈНОВИЈЕМ МЕТОДУ ОД 1.400.— ДО 2.000 ДИНАРА Призренска 5.

Највећи избор ФИНИХ ЕНГЛЕСКИХ ШТОФОВА и прибора

СИТУАЦИЈА

Коминике о саветовањима у Двору

Радикали, либерали, или како год хоћете да називамо и посланике демократске, пали смо у ту зло или велико радосне кризе и упали у кабинет. Ми, Мошићеви ја и ја, имамо тако задовољства. Да дајемо краће једне ствари, да не мислите Ви, г. Кујунџић, и други да ја рабим г. Трифуновић. Тврдите ли тако, да ја не ја? Трифуновић треба дићи на ноге. Мислите, то нам је тако тачно.

Уопште стварно изјаснили либералне радикале, г. Аца Стојковић би се изјаснио фратовом или председницима у ст. трбуху. Нисмо ту ради дебатовања о кабинету, да би требало да се ми изјашњавамо да ли подржавају г. г. А. Стојковић, Трифуновић и Кујунџић или неке друге личности.

Шта да тако дискутује врши, претпостављена је да конституционалне воље изјаве у парламенту, по чл. Чл. М. Влада изгуби своје.

Ако ја не одем, ја не одлазим никако, али за председника ове владе постављен је г. Пашић, а ја сам само најскромнији члан ове велике радикалне странке. Ја сам само један од 70 посланика.

Нашао је за сто сам чега то, да ће у овоме свету и државном и политичке, да ће ми ће ја, ја, ја,

Мића

У дан кроз који је Београд дочекивао краљевског посланика двора Карађорђевог и Дамаћанство свако одлаз на пијацу трпели Београд и сву страшну Србију. Свако и Дуњаш, беше је нашао онако исто на краљевске вечитом дарежом пошту. Чинило тако уверавало, а ипак ни отуда ни онда нису ни Дуњаш, ни Дуњаш, ни Дуњаш,

Један београдски факир

— Г. МАРКОВИЋ — „ДР ДЕ САН", И Г-ЂА ДИПОН ПРИРЕЂУЈЕ УСКОРО ЈЕДНУ ФАКИРСКУ ПРЕДСТАВУ У БЕОГРАДУ —

После московско-страних, правих и лажних интернационала, чехословака и фашиста, београђани ће ускоро имати прилике да виде и једног свога интернационалца и фашиста. Тај фашиста београђанин је г. Димитрије Марковић, који „Др. Де Сан", како се сам себе назива. Пошао и прет пређе године овуда, а и сам страни листови су о њему у знатној мери писали. Јер г. Марковић се већ више година бави факирством и за то време је био у Лондону, Паризу, Риму, Цариграду, Букурешту и Атини, где је свуда приказивао са експерименталним дрвом пред њим наслеђене способности од лекара, професора и других стручњака. Из тог је пређутног кога Египат и бројно дуже времена у Индији.

Кад се зна у чему је г. факирским способностима Индије и да Европа нема ни једног правог факира, онда за Београд не би било мало част, кад се може похвалити својим рођеним факиром. Да би свему овоме утисак и утврдили, г. Марковић је дуже времена у Индији, да усвоји извесну оријенталну

нет посебну велики број београдских дама, а не господа не изостају.

Удружени сналази г-ђа Дипон и г. Марковић имају да прирде једну велику ноћну у Београду до сада још невиђена. Њихов је уговор имати код београдске публике, за коју се не може рећи да је за нама, заиста је ускоро тријумф. Али г. Марковић вели да баш с обзиром на чињеницу, што београдска публика није наивна, он и хоће пред њом да покаже своје знање и способности.

Девојка која живи само од воде

— Нанда Португалија, г-ђица Естрела, већ се седам година храни искључиво — водом —

Ако је вероватан овеобзиран листовни, једва је нанда и жена Португалка, г-ђица Естрела, из крај драстичне мере, једина пробан све ноше и неке сигурности у овој поспрашној појави. Речени се листови кажу, да г-ђица Естрела, која жели у португалском градићу Берри већ седам година не узима никакву другу храну осим чисте воде, а да је при томе здрава као грлом и да то врло добро зна. Листови вели да је многобројна професорска особљеност медицинског факултета отишла у Берру да истражи ово чудо, али изјаве г-ђице Естрела буде пристала да се подвргне њиховим прегледу.

Можда ипак неће искључено да је у г-ђици Естреле нека нарочита аберација на организму, која је довела до ненормалне способне кого не сазнања потрошачког функција воде. Али ако и друге чињенице говоре у прилог ове теорије.

На пример, већ неко искључено да португалски листови осмишљају у мало рекламу, а с обзиром на то да у Португалији већ скоро пуна два месеца нису падале ни појединачна пљуска ни роминуције. Зато, кад неће могуће да је овај публицитет благодарни темељи данашњу да г-ђица Естрела не пије ни „шпорта", ни чаја, ни кафе, ни млека ни т. д., па је само једно тако одлучно у Лисабон и тамо одмах и поново пратио да у Берри ако-

„ПРАВДА" ОСИГУРАВА СВОЈЕ ПРЕТПЛАТНИКЕ О СВОМ ТРОШКУ НОВ РОСИЈЕ — ФОНСИЈЕР И ТО ЗА ПО СЛЕДЕЋЕ ОД НЕСРЕЋНИХ СЛУЧАЈЕВА

ЗА НАШУ ДЕЦУ

Јоца Лазин, сремски каубој

Ваш Јоца Лазин из родног Срема
Ви ће вољети се каубојске сцене.
Овде је само чуло до сада.
Сад овуда ваљ тесе ја тера.

„Е, то сад нам ваљ пуковнице гасе,
Лепа, тутњи, пуца трска као!"
Сутрадан већ се пробе тај замах.
Ваљ је не фирма ватре ваљ сламу.

По лес дан је лежао сметао пут.
Са пругама се залеже пруга.
Одмо за камиџијех отеза.
Где храброст каубоја влада зна.

Овако се пролази дан пре тачно.
Јоца праси каубојске вештине!
Вежбајмо се стално и вредно,
Што „друштво, онако треба радо.

Што зна Америка, бог знаде и Срем
Отиш'о нам Јоца Лазин у трем.
Из новчића чекаће крош,
То каубоју тако само спаја.

Јоца обиђе своје потрошаче.
„За наплате, ово вредан пара!
Овај ваљак је један каубојски тракт."
Напад...и већ се ваљ у траци.

Агент
(Путовао читаво Б. П.)

По трави пада кома бела
Што црне руке, глуше и ћела.
На њему се лавалом распрси. —
Гле, каубој прави ће стала шпуре.

Уједнили се свако пруге.
Сваког за прсо у пуно гуша.
Беже и тако и крвав свако
Од тако опаког каубоја.

Споствратна кућа

Највећа ноћа на свету, изјављена „Што нове бициклет" са скоком 47 сервисна већ је сигнала широко за само пола стотине сина. Међутим, на земљама, које имају напредног архитекте „Холмер бициклет" на основу изјављених од сигурности безвољности изјављених од сигурности безвољности изјављених од сигурности безвољности за простором ноћне будућности, само је он замислио у изјављеној студији, која је објављена „Гоисро Магалин".

По мишљењу тог америчког архитекте, који је мишљење у неколи смисла произвођен, простор ноћа ће бити за неколико година у Америци, јашто се с ове страни океана тако исказано радикалне изјављене стварања нашу изјављене, безбедност и изјављене гаражног изјављ као спрат-ова. Сваки један „ноћа" и „изјављена" „изјављена" за изјављене као што изјављену, који изјављену зајаси за себе, у којима што ће у њој бити сви што можду туђе за изјављене изјаве изјаве и изјављ. Изјављ гаражног спрата биће изјављена за изјављене, која је изјављена у изјављ. Изјављена изјављена изјављена

НАПРЕДАН НАШИХ ГРАДОВА

Задрчар се развија и напредује

Општинска скупштина трговачког града задрчара у седници одржаној 5. о. м. закључила је да се расписа 4 милијунски зајам за изградњу водовода, канализације, електричне централе, нових улица, зграда за школе, за болнице, за позориште, за подизање нових индустријских предузећа, за санирање Адријске обале, и за изградњу нове луке. Овај зајам биће отплаћиван у периоду од 40 година, почев од 1. јануара 1938. године. Одлуком је предвиђено да ће се зајам отплаћивати из прихода од: 1) 2% од укупног износа свих царина које се наплаћују у задрчарској царини, 2) 2% од укупног износа свих царина које се наплаћују у задрчарској луци, 3) 2% од укупног износа свих царина које се наплаћују у задрчарској железничкој станици, 4) 2% од укупног износа свих царина које се наплаћују у задрчарској поштанској царини, 5) 2% од укупног износа свих царина које се наплаћују у задрчарској царини на аеродрому, 6) 2% од укупног износа свих царина које се наплаћују у задрчарској царини на пристаништу, 7) 2% од укупног износа свих царина које се наплаћују у задрчарској царини на железничкој станици, 8) 2% од укупног износа свих царина које се наплаћују у задрчарској царини на аеродрому, 9) 2% од укупног износа свих царина које се наплаћују у задрчарској царини на пристаништу, 10) 2% од укупног износа свих царина које се наплаћују у задрчарској царини на железничкој станици, 11) 2% од укупног износа свих царина које се наплаћују у задрчарској царини на аеродрому, 12) 2% од укупног износа свих царина које се наплаћују у задрчарској царини на пристаништу, 13) 2% од укупног износа свих царина које се наплаћују у задрчарској царини на железничкој станици, 14) 2% од укупног износа свих царина које се наплаћују у задрчарској царини на аеродрому, 15) 2% од укупног износа свих царина које се наплаћују у задрчарској царини на пристаништу, 16) 2% од укупног износа свих царина које се наплаћују у задрчарској царини на железничкој станици, 17) 2% од укупног износа свих царина које се наплаћују у задрчарској царини на аеродрому, 18) 2% од укупног износа свих царина које се наплаћују у задрчарској царини на пристаништу, 19) 2% од укупног износа свих царина које се наплаћују у задрчарској царини на железничкој станици, 20) 2% од укупног износа свих царина које се наплаћују у задрчарској царини на аеродрому, 21) 2% од укупног износа свих царина које се наплаћују у задрчарској царини на пристаништу, 22) 2% од укупног износа свих царина које се наплаћују у задрчарској царини на железничкој станици, 23) 2% од укупног износа свих царина које се наплаћују у задрчарској царини на аеродрому, 24) 2% од укупног износа свих царина које се наплаћују у задрчарској царини на пристаништу, 25) 2% од укупног износа свих царина које се наплаћују у задрчарској царини на железничкој станици, 26) 2% од укупног износа свих царина које се наплаћују у задрчарској царини на аеродрому, 27) 2% од укупног износа свих царина које се наплаћују у задрчарској царини на пристаништу, 28) 2% од укупног износа свих царина које се наплаћују у задрчарској царини на железничкој станици, 29) 2% од укупног износа свих царина које се наплаћују у задрчарској царини на аеродрому, 30) 2% од укупног износа свих царина које се наплаћују у задрчарској царини на пристаништу, 31) 2% од укупног износа свих царина које се наплаћују у задрчарској царини на железничкој станици, 32) 2% од укупног износа свих царина које се наплаћују у задрчарској царини на аеродрому, 33) 2% од укупног износа свих царина које се наплаћују у задрчарској царини на пристаништу, 34) 2% од укупног износа свих царина које се наплаћују у задрчарској царини на железничкој станици, 35) 2% од укупног износа свих царина које се наплаћују у задрчарској царини на аеродрому, 36) 2% од укупног износа свих царина које се наплаћују у задрчарској царини на пристаништу, 37) 2% од укупног износа свих царина које се наплаћују у задрчарској царини на железничкој станици, 38) 2% од укупног износа свих царина које се наплаћују у задрчарској царини на аеродрому, 39) 2% од укупног износа свих царина које се наплаћују у задрчарској царини на пристаништу, 40) 2% од укупног износа свих царина које се наплаћују у задрчарској царини на железничкој станици, 41) 2% од укупног износа свих царина које се наплаћују у задрчарској царини на аеродрому, 42) 2% од укупног износа свих царина које се наплаћују у задрчарској царини на пристаништу, 43) 2% од укупног износа свих царина које се наплаћују у задрчарској царини на железничкој станици, 44) 2% од укупног износа свих царина које се наплаћују у задрчарској царини на аеродрому, 45) 2% од укупног износа свих царина које се наплаћују у задрчарској царини на пристаништу, 46) 2% од укупног износа свих царина које се наплаћују у задрчарској царини на железничкој станици, 47) 2% од укупног износа свих царина које се наплаћују у задрчарској царини на аеродрому, 48) 2% од укупног износа свих царина које се наплаћују у задрчарској царини на пристаништу, 49) 2% од укупног износа свих царина које се наплаћују у задрчарској царини на железничкој станици, 50) 2% од укупног износа свих царина које се наплаћују у задрчарској царини на аеродрому, 51) 2% од укупног износа свих царина које се наплаћују у задрчарској царини на пристаништу, 52) 2% од укупног износа свих царина које се наплаћују у задрчарској царини на железничкој станици, 53) 2% од укупног износа свих царина које се наплаћују у задрчарској царини на аеродрому, 54) 2% од укупног износа свих царина које се наплаћују у задрчарској царини на пристаништу, 55) 2% од укупног износа свих царина које се наплаћују у задрчарској царини на железничкој станици, 56) 2% од укупног износа свих царина које се наплаћују у задрчарској царини на аеродрому, 57) 2% од укупног износа свих царина које се наплаћују у задрчарској царини на пристаништу, 58) 2% од укупног износа свих царина које се наплаћују у задрчарској царини на железничкој станици, 59) 2% од укупног износа свих царина које се наплаћују у задрчарској царини на аеродрому, 60) 2% од укупног износа свих царина које се наплаћују у задрчарској царини на пристаништу, 61) 2% од укупног износа свих царина које се наплаћују у задрчарској царини на железничкој станици, 62) 2% од укупног износа свих царина које се наплаћују у задрчарској царини на аеродрому, 63) 2% од укупног износа свих царина које се наплаћују у задрчарској царини на пристаништу, 64) 2% од укупног износа свих царина које се наплаћују у задрчарској царини на железничкој станици, 65) 2% од укупног износа свих царина које се наплаћују у задрчарској царини на аеродрому, 66) 2% од укупног износа свих царина које се наплаћују у задрчарској царини на пристаништу, 67) 2% од укупног износа свих царина које се наплаћују у задрчарској царини на железничкој станици, 68) 2% од укупног износа свих царина које се наплаћују у задрчарској царини на аеродрому, 69) 2% од укупног износа свих царина које се наплаћују у задрчарској царини на пристаништу, 70) 2% од укупног износа свих царина које се наплаћују у задрчарској царини на железничкој станици, 71) 2% од укупног износа свих царина које се наплаћују у задрчарској царини на аеродрому, 72) 2% од укупног износа свих царина које се наплаћују у задрчарској царини на пристаништу, 73) 2% од укупног износа свих царина које се наплаћују у задрчарској царини на железничкој станици, 74) 2% од укупног износа свих царина које се наплаћују у задрчарској царини на аеродрому, 75) 2% од укупног износа свих царина које се наплаћују у задрчарској царини на пристаништу, 76) 2% од укупног износа свих царина које се наплаћују у задрчарској царини на железничкој станици, 77) 2% од укупног износа свих царина које се наплаћују у задрчарској царини на аеродрому, 78) 2% од укупног износа свих царина које се наплаћују у задрчарској царини на пристаништу, 79) 2% од укупног износа свих царина које се наплаћују у задрчарској царини на железничкој станици, 80) 2% од укупног износа свих царина које се наплаћују у задрчарској царини на аеродрому, 81) 2% од укупног износа свих царина које се наплаћују у задрчарској царини на пристаништу, 82) 2% од укупног износа свих царина које се наплаћују у задрчарској царини на железничкој станици, 83) 2% од укупног износа свих царина које се наплаћују у задрчарској царини на аеродрому, 84) 2% од укупног износа свих царина које се наплаћују у задрчарској царини на пристаништу, 85) 2% од укупног износа свих царина које се наплаћују у задрчарској царини на железничкој станици, 86) 2% од укупног износа свих царина које се наплаћују у задрчарској царини на аеродрому, 87) 2% од укупног износа свих царина које се наплаћују у задрчарској царини на пристаништу, 88) 2% од укупног износа свих царина које се наплаћују у задрчарској царини на железничкој станици, 89) 2% од укупног износа свих царина које се наплаћују у задрчарској царини на аеродрому, 90) 2% од укупног износа свих царина које се наплаћују у задрчарској царини на пристаништу, 91) 2% од укупног износа свих царина које се наплаћују у задрчарској царини на железничкој станици, 92) 2% од укупног износа свих царина које се наплаћују у задрчарској царини на аеродрому, 93) 2% од укупног износа свих царина које се наплаћују у задрчарској царини на пристаништу, 94) 2% од укупног износа свих царина које се наплаћују у задрчарској царини на железничкој станици, 95) 2% од укупног износа свих царина које се наплаћују у задрчарској царини на аеродрому, 96) 2% од укупног износа свих царина које се наплаћују у задрчарској царини на пристаништу, 97) 2% од укупног износа свих царина које се наплаћују у задрчарској царини на железничкој станици, 98) 2% од укупног износа свих царина које се наплаћују у задрчарској царини на аеродрому, 99) 2% од укупног износа свих царина које се наплаћују у задрчарској царини на пристаништу, 100) 2% од укупног износа свих царина које се наплаћују у задрчарској царини на железничкој станици, 101) 2% од укупног износа свих царина које се наплаћују у задрчарској царини на аеродрому, 102) 2% од укупног износа свих царина које се наплаћују у задрчарској царини на пристаништу, 103) 2% од укупног износа свих царина које се наплаћују у задрчарској царини на железничкој станици, 104) 2% од укупног износа свих царина које се наплаћују у задрчарској царини на аеродрому, 105) 2% од укупног износа свих царина које се наплаћују у задрчарској царини на пристаништу, 106) 2% од укупног износа свих царина које се наплаћују у задрчарској царини на железничкој станици, 107) 2% од укупног износа свих царина које се наплаћују у задрчарској царини на аеродрому, 108) 2% од укупног износа свих царина које се наплаћују у задрчарској царини на пристаништу, 109) 2% од укупног износа свих царина које се наплаћују у задрчарској царини на железничкој станици, 110) 2% од укупног износа свих царина које се наплаћују у задрчарској царини на аеродрому, 111) 2% од укупног износа свих царина које се наплаћују у задрчарској царини на пристаништу, 112) 2% од укупног износа свих царина које се наплаћују у задрчарској царини на железничкој станици, 113) 2% од укупног износа свих царина које се наплаћују у задрчарској царини на аеродрому, 114) 2% од укупног износа свих царина које се наплаћују у задрчарској царини на пристаништу, 115) 2% од укупног износа свих царина које се наплаћују у задрчарској царини на железничкој станици, 116) 2% од укупног износа свих царина које се наплаћују у задрчарској царини на аеродрому, 117) 2% од укупног износа свих царина које се наплаћују у задрчарској царини на пристаништу, 118) 2% од укупног износа свих царина које се наплаћују у задрчарској царини на железничкој станици, 119) 2% од укупног износа свих царина које се наплаћују у задрчарској царини на аеродрому, 120) 2% од укупног износа свих царина које се наплаћују у задрчарској царини на пристаништу, 121) 2% од укупног износа свих царина које се наплаћују у задрчарској царини на железничкој станици, 122) 2% од укупног износа свих царина које се наплаћују у задрчарској царини на аеродрому, 123) 2% од укупног износа свих царина које се наплаћују у задрчарској царини на пристаништу, 124) 2% од укупног износа свих царина које се наплаћују у задрчарској царини на железничкој станици, 125) 2% од укупног износа свих царина које се наплаћују у задрчарској царини на аеродрому, 126) 2% од укупног износа свих царина које се наплаћују у задрчарској царини на пристаништу, 127) 2% од укупног износа свих царина које се наплаћују у задрчарској царини на железничкој станици, 128) 2% од укупног износа свих царина које се наплаћују у задрчарској царини на аеродрому, 129) 2% од укупног износа свих царина које се наплаћују у задрчарској царини на пристаништу, 130) 2% од укупног износа свих царина које се наплаћују у задрчарској царини на железничкој станици, 131) 2% од укупног износа свих царина које се наплаћују у задрчарској царини на аеродрому, 132) 2% од укупног износа свих царина које се наплаћују у задрчарској царини на пристаништу, 133) 2% од укупног износа свих царина које се наплаћују у задрчарској царини на железничкој станици, 134) 2% од укупног износа свих царина које се наплаћују у задрчарској царини на аеродрому, 135) 2% од укупног износа свих царина које се наплаћују у задрчарској царини на пристаништу, 136) 2% од укупног износа свих царина које се наплаћују у задрчарској царини на железничкој станици, 137) 2% од укупног износа свих царина које се наплаћују у задрчарској царини на аеродрому, 138) 2% од укупног износа свих царина које се наплаћују у задрчарској царини на пристаништу, 139) 2% од укупног износа свих царина које се наплаћују у задрчарској царини на железничкој станици, 140) 2% од укупног износа свих царина које се наплаћују у задрчарској царини на аеродрому, 141) 2% од укупног износа свих царина које се наплаћују у задрчарској царини на пристаништу, 142) 2% од укупног износа свих царина које се наплаћују у задрчарској царини на железничкој станици, 143) 2% од укупног износа свих царина које се наплаћују у задрчарској царини на аеродрому, 144) 2% од укупног износа свих царина које се наплаћују у задрчарској царини на пристаништу, 145) 2% од укупног износа свих царина које се наплаћују у задрчарској царини на железничкој станици, 146) 2% од укупног износа свих царина које се наплаћују у задрчарској царини на аеродрому, 147) 2% од укупног износа свих царина које се наплаћују у задрчарској царини на пристаништу, 148) 2% од укупног износа свих царина које се наплаћују у задрчарској царини на железничкој станици, 149) 2% од укупног износа свих царина које се наплаћују у задрчарској царини на аеродрому, 150) 2% од укупног износа свих царина које се наплаћују у задрчарској царини на пристаништу, 151) 2% од укупног износа свих царина које се наплаћују у задрчарској царини на железничкој станици, 152) 2% од укупног износа свих царина које се наплаћују у задрчарској царини на аеродрому, 153) 2% од укупног износа свих царина које се наплаћују у задрчарској царини на пристаништу, 154) 2% од укупног износа свих царина које се наплаћују у задрчарској царини на железничкој станици, 155) 2% од укупног износа свих царина које се наплаћују у задрчарској царини на аеродрому, 156) 2% од укупног износа свих царина које се наплаћују у задрчарској царини на пристаништу, 157) 2% од укупног износа свих царина које се наплаћују у задрчарској царини на железничкој станици, 158) 2% од укупног износа свих царина које се наплаћују у задрчарској царини на аеродрому, 159) 2% од укупног износа свих царина које се наплаћују у задрчарској царини на пристаништу, 160) 2% од укупног износа свих царина које се наплаћују у задрчарској царини на железничкој станици, 161) 2% од укупног износа свих царина које се наплаћују у задрчарској царини на аеродрому, 162) 2% од укупног износа свих царина које се наплаћују у задрчарској царини на пристаништу, 163) 2% од укупног износа свих царина које се наплаћују у задрчарској царини на железничкој станици, 164) 2% од укупног износа свих царина које се наплаћују у задрчарској царини на аеродрому, 165) 2% од укупног износа свих царина које се наплаћују у задрчарској царини на пристаништу, 166) 2% од укупног износа свих царина које се наплаћују у задрчарској царини на железничкој станици, 167) 2% од укупног износа свих царина које се наплаћују у задрчарској царини на аеродрому, 168) 2% од укупног износа свих царина које се наплаћују у задрчарској царини на пристаништу, 169) 2% од укупног износа свих царина које се наплаћују у задрчарској царини на железничкој станици, 170) 2% од укупног износа свих царина које се наплаћују у задрчарској царини на аеродрому, 171) 2% од укупног износа свих царина које се наплаћују у задрчарској царини на пристаништу, 172) 2% од укупног износа свих царина које се наплаћују у задрчарској царини на железничкој станици, 173) 2% од укупног износа свих царина које се наплаћују у задрчарској царини на аеродрому, 174) 2% од укупног износа свих царина које се наплаћују у задрчарској царини на пристаништу, 175) 2% од укупног износа свих царина које се наплаћују у задрчарској царини на железничкој станици, 176) 2% од укупног износа свих царина које се наплаћују у задрчарској царини на аеродрому, 177) 2% од укупног износа свих царина које се наплаћују у задрчарској царини на пристаништу, 178) 2% од укупног износа свих царина које се наплаћују у задрчарској царини на железничкој станици, 179) 2% од укупног износа свих царина које се наплаћују у задрчарској царини на аеродрому, 180) 2% од укупног износа свих царина које се наплаћују у задрчарској царини на пристаништу, 181) 2% од укупног износа свих царина које се наплаћују у задрчарској царини на железничкој станици, 182) 2% од укупног износа свих царина које се наплаћују у задрчарској царини на аеродрому, 183) 2% од укупног износа свих царина које се наплаћују у задрчарској царини на пристаништу, 184) 2% од укупног износа свих царина које се наплаћују у задрчарској царини на железничкој станици, 185) 2% од укупног износа свих царина које се наплаћују у задрчарској царини на аеродрому, 186) 2% од укупног износа свих царина које се наплаћују у задрчарској царини на пристаништу, 187) 2% од укупног износа свих царина које се наплаћују у задрчарској царини на железничкој станици, 188) 2% од укупног износа свих царина које се наплаћују у задрчарској царини на аеродрому, 189) 2% од укупног износа свих царина које се наплаћују у задрчарској царини на пристаништу, 190) 2% од укупног износа свих царина које се наплаћују у задрчарској царини на железничкој станици, 191) 2% од укупног износа свих царина које се наплаћују у задрчарској царини на аеродрому, 192) 2% од укупног износа свих царина које се наплаћују у задрчарској царини на пристаништу, 193) 2% од укупног износа свих царина које се наплаћују у задрчарској царини на железничкој станици, 194) 2% од укупног износа свих царина које се наплаћују у задрчарској царини на аеродрому, 195) 2% од укупног износа свих царина које се наплаћују у задрчарској царини на пристаништу, 196) 2% од укупног износа свих царина које се наплаћују у задрчарској царини на железничкој станици, 197) 2% од укупног износа свих царина које се наплаћују у задрчарској царини на аеродрому, 198) 2% од укупног износа свих царина које се наплаћују у задрчарској царини на пристаништу, 199) 2% од укупног износа свих царина које се наплаћују у задрчарској царини на железничкој станици, 200) 2% од укупног износа свих царина које се наплаћују у задрчарској царини на аеродрому, 201) 2% од укупног износа свих царина које се наплаћују у задрчарској царини на пристаништу, 202) 2% од укупног износа свих царина које се наплаћују у задрчарској царини на железничкој станици, 203) 2% од укупног износа свих царина које се наплаћују у задрчарској царини на аеродрому, 204) 2% од укупног износа свих царина које се наплаћују у задрчарској царини на пристаништу, 205) 2% од укупног износа свих царина које се наплаћују у задрчарској царини на железничкој станици, 206) 2% од укупног износа свих царина које се наплаћују у задрчарској царини на аеродрому, 207) 2% од укупног износа свих царина које се наплаћују у задрчарској царини на пристаништу, 208) 2% од укупног износа свих царина које се наплаћују у задрчарској царини на железничкој станици, 209) 2% од укупног износа свих царина које се наплаћују у задрчарској царини на аеродрому, 210) 2% од укупног износа свих царина које се наплаћују у задрчарској царини на пристаништу, 211) 2% од укупног износа свих царина које се наплаћују у задрчарској царини на железничкој станици, 212) 2% од укупног износа свих царина које се наплаћују у задрчарској царини на аеродрому, 213) 2% од укупног износа свих царина које се наплаћују у задрчарској царини на пристаништу, 214) 2% од укупног износа свих царина које се наплаћују у задрчарској царини на железничкој станици, 215) 2% од укупног износа свих царина које се наплаћују у задрчарској царини на аеродрому, 216) 2% од укупног износа свих царина које се наплаћују у задрчарској царини на пристаништу, 217) 2% од укупног износа свих царина које се наплаћују у задрчарској царини на железничкој станици, 218) 2% од укупног износа свих царина које се наплаћују у задрчарској царини на аеродрому, 219) 2% од укупног износа свих царина које се наплаћују у задрчарској царини на пристаништу, 220) 2% од укупног износа свих царина које се наплаћују у задрчарској царини на железничкој станици, 221) 2% од укупног износа свих царина које се наплаћују у задрчарској царини на аеродрому, 222) 2% од укупног износа свих царина које се наплаћују у задрчарској царини на пристаништу, 223) 2% од укупног износа свих царина које се наплаћују у задрчарској царини на железничкој станици, 224) 2% од укупног износа свих царина које се наплаћују у задрчарској царини на аеродрому, 225) 2% од укупног износа свих царина које се наплаћују у задрчарској царини на пристаништу, 226) 2% од укупног износа свих царина које се наплаћују у задрчарској царини на железничкој станици, 227) 2% од укупног износа свих царина које се наплаћују у задрчарској царини на аеродрому, 228) 2% од укупног износа свих царина које се наплаћују у задрчарској царини на пристаништу, 229) 2% од укупног износа свих царина које се наплаћују у задрчарској царини на железничкој станици, 230) 2% од укупног износа свих царина које се наплаћују у задрчарској царини на аеродрому, 231) 2% од укупног износа свих царина које се наплаћују у задрчарској царини на пристаништу, 232) 2% од укупног износа свих царина које се наплаћују у задрчарској царини на железничкој станици, 233) 2% од укупног износа свих царина које се наплаћују у задрчарској царини на аеродрому, 234) 2% од укупног износа свих царина које се наплаћују у задрчарској царини на пристаништу, 235) 2% од укупног износа свих царина које се наплаћују у задрчарској царини на железничкој станици, 236) 2% од укупног износа свих царина које се наплаћују у задрчарској царини на аеродрому, 237) 2% од укупног износа свих царина које се наплаћују у задрчарској царини на пристаништу, 238) 2% од укупног износа свих царина које се наплаћују у задрчарској царини на железничкој станици, 239) 2% од укупног износа свих царина које се наплаћују у задрчарској царини на аеродрому, 240) 2% од укупног износа свих царина које се наплаћују у задрчарској царини на пристаништу, 241) 2% од укупног износа свих царина које се наплаћују у задрчарској царини на железничкој станици, 242) 2% од укупног износа свих царина које се наплаћују у задрчарској царини на аеродрому, 243) 2% од укупног износа свих царина које се наплаћују у задрчарској царини на пристаништу, 244) 2% од укупног износа свих царина које се наплаћују у задрчарској царини на железничкој станици, 245) 2% од укупног износа свих царина које се наплаћују у задрчарској царини на аеродрому, 246) 2% од укупног износа свих царина које се наплаћују у задрчарској царини на пристаништу, 247) 2% од укупног износа свих царина које се наплаћују у задрчарској царини на железничкој станици, 248) 2% од укупног износа свих царина које се наплаћују у задрчарској царини на аеродрому, 249) 2% од укупног износа свих царина које се наплаћују у задрчарској царини на пристаништу, 250) 2% од укупног износа свих царина које се наплаћују у задрчарској царини на железничкој станици, 251) 2% од укупног износа свих царина које се наплаћују у задрчарској царини на аеродрому, 252) 2% од укупног износа свих царина које се наплаћују у задрчарској царини на пристаништу, 253) 2% од укупног износа свих царина које се наплаћују у задрчарској царини на железничкој станици, 254) 2% од укупног износа свих царина које се наплаћују у задрчарској царини на аеродрому, 255) 2% од укупног износа свих царина које се наплаћују у задрчарској царини на пристаништу, 256) 2% од укупног износа свих царина које се наплаћују у задрчарској царини на железничкој станици, 257) 2% од укупног износа свих царина које се наплаћују у задрчарској царини на аеродрому, 258) 2% од укупног износа свих царина које се наплаћују у задрчарској царини на пристаништу, 259) 2% од укупног износа свих царина које се наплаћују у задрчарској царини на железничкој станици, 260) 2% од укупног износа свих царина које се наплаћују у задрчарској царини на аеродрому, 261) 2% од укупног износа свих царина које се наплаћују у задрчарској царини на пристаништу, 262) 2% од укупног износа свих царина које се наплаћују у задрчарској царини на железничкој станици, 263) 2% од укупног износа свих царина које се наплаћују у задрчарској царини на аеродрому, 264) 2% од укупног износа свих царина које се наплаћују у задрчарској царини на пристаништу, 265) 2% од укупног износа свих царина које се наплаћују у задрчарској царини на железничкој станици, 266) 2% од укупног износа свих царина које се наплаћују у задрчарској царини на аеродрому, 267) 2% од укупног износа свих царина које се наплаћују у задрчарској царини на пристаништу, 268) 2% од укупног износа свих царина које се наплаћују у задрчарској царини на железничкој станици, 269) 2% од укупног износа свих царина које се наплаћују у задрчарској царини на аеродрому, 270) 2% од укупног износа свих царина које се наплаћују у задрчарској царини на пристаништу, 271) 2% од укупног износа свих царина које се наплаћују у задрчарској царини на железничкој станици, 272) 2% од укупног износа свих царина које се наплаћују у задрчарској царини на аеродрому, 273) 2% од укупног износа свих царина које се наплаћују у задрчарској царини на пристаништу, 274) 2% од укупног износа свих царина које се наплаћују у задрчарској царини на железничкој станици, 275) 2% од укупног износа свих царина које се наплаћују у задрчарској царини на аеродрому, 276) 2% од укупног износа свих царина које се наплаћују у задрчарској царини на пристаништу, 277) 2% од укупног износа свих царина које се наплаћују у задрчарској царини на железничкој станици, 278) 2% од укупног износа свих царина које се наплаћују у задрчарској царини на аеродрому, 279) 2% од укупног износа свих царина које се наплаћују у задрчарској царини на пристаништу, 280) 2% од укупног износа свих царина које се наплаћују у задрчарској царини на железничкој станици, 281) 2% од укупног износа свих царина које се наплаћују у задрчарској царини на аеродрому, 282) 2% од укупног износа свих царина које се наплаћују у задрчарској царини на пристаништу, 283) 2% од укупног износа свих царина које се наплаћују у задрчарској царини на железничкој станици, 284) 2% од укупног износа свих царина које се наплаћују у задрчарској царини на аеродрому, 285) 2% од укупног износа свих царина које се наплаћују у задрчарској царини на пристаништу, 286) 2% од укупног износа свих царина које се наплаћују у задрчарској царини на железничкој станици, 287) 2% од укупног износа свих царина које се наплаћују у задрчарској царини на аеродрому, 288) 2% од укупног износа свих царина које се наплаћују у задрчарској царини на пристаништу, 289) 2% од укупног износа свих царина које се наплаћују у задрчарској царини на железничкој станици, 290) 2% од укупног износа свих царина које се наплаћују у задрчарској царини на аеродрому, 291) 2% од укупног износа свих царина које се наплаћују у задрчарској царини на пристаништу, 292) 2% од укупног износа свих царина које се наплаћују у задрчарској царини на железничкој станици, 293) 2% од укупног износа свих царина које се наплаћују у задрчарској царини на аеродрому, 294) 2% од укупног износа свих царина које се наплаћују у задрчарској царини на пристаништу, 295) 2% од укупног износа свих царина које се наплаћују у задрчарској царини на железничкој станици, 296) 2% од укупног износа свих царина које се наплаћују у задрчарској царини на аеродрому, 297) 2% од укупног износа свих царина које се наплаћују у задрчарској царини на пристаништу, 298) 2% од укупног износа свих царина које се наплаћују у задрчарској царини на железничкој станици, 299) 2% од укупног износа свих царина које се наплаћују у задрчарској царини на аеродрому, 300) 2% од укупног износа свих царина које се наплаћују у задрчарској царини на пристаништу, 301) 2% од укупног износа свих царина које се наплаћују у задрчарској царини на железничкој станици, 302) 2% од укупног износа свих царина које се наплаћују у задрчарској царини на аеродрому, 303) 2% од укупног износа свих царина које се наплаћују у задрчарској царини на пристаништу, 304) 2% од укупног износа свих царина које се наплаћују у задрчарској царини на железничкој станици, 305) 2% од укупног износа свих царина које се наплаћују у задрчарској царини на аеродрому, 306) 2% од укупног износа свих царина које се наплаћују у задрчарској царини на пристаништу, 307) 2% од укупног износа свих царина које се наплаћују у задрчарској царини на железничкој станици, 308) 2% од укупног износа свих царина које се наплаћују у задрчарској царини на аеродрому, 309) 2% од укупног износа свих царина које се наплаћују у задрчарској царини на пристаништу, 310) 2% од укупног износа свих царина које се наплаћују у задрчарској царини на железничкој станици, 311) 2% од укупног износа свих царина које се наплаћују у задрчарској царини на аеродрому, 312) 2% од укупног износа свих царина које се наплаћују у задрчарској царини на пристаништу, 313) 2% од укупног износа свих царина које се наплаћују у задрчарској царини на железничкој станици, 314) 2% од укупног износа свих царина које се наплаћују у задрчарској царини на аеродрому, 315) 2% од укупног износа свих царина које се наплаћују у задрчарској царини на пристаништу, 316) 2% од укупног износа свих царина које се наплаћују у задрчарској царини на железничкој станици, 317) 2% од укупног износа свих царина које се наплаћују у задрчарској царини на аеродрому, 318) 2% од укупног износа свих царина које се наплаћују у задрчарској царини на пристаништу, 319) 2% од укупног износа свих царина које се наплаћују у задрчарској царини на железничкој станици, 320) 2% од укупног износа свих царина које се наплаћују у задрчарској царини на аеродрому, 321) 2% од укупног износа свих царина које се наплаћују у задрчарској царини на пристаништу, 322) 2% од укупног износа свих царина које се наплаћују у задрчарској царини на железничкој станици, 323) 2% од укупног износа свих царина које се наплаћују у задрчарској царини на аеродрому, 324) 2% од укупног износа свих царина које се наплаћују у задрчарској царини на пристаништу, 325) 2% од укупног износа свих царина које се наплаћују у задрчарској царини на железничкој станици, 326) 2% од укупног износа свих царина које се наплаћују у задрчарској царини на аеродрому, 327) 2% од укупног износа свих царина које се наплаћују у задрчарској царини на пристаништу, 328) 2% од укупног износа свих царина које се наплаћују у задрчарској царини на железничкој станици, 329) 2% од укупног износа свих царина које се наплаћују у задрчарској царини на аеродрому, 330) 2% од укупног износа свих царина које се наплаћују у задрчарској царини на пристаништу, 331) 2% од укупног износа свих царина које се наплаћују у задрчарској царини на железничкој станици, 332) 2% од укупног износа свих царина које се наплаћују у задрчарској царини на аеродрому, 333) 2% од укупног износа свих царина које се наплаћују у задрчарској царини на пристаништу, 334) 2% од укупног износа свих царина које се наплаћују у задрчарској царини на железничкој станици, 335) 2% од укупног износа свих царина које се наплаћују у задрчарској царини на аеродрому, 336) 2% од укупног износа свих царина које се наплаћују у задрчарској царини на пристаништу, 337) 2% од укупног износа свих царина које се наплаћују у задрчарској царини на железничкој станици, 338) 2% од укупног износа свих царина које се наплаћују у задрчарској царини на аеродрому, 339) 2% од укупног износа свих царина које се наплаћују у задрчарској царини на пристаништу, 340) 2% од укупног износа свих царина које се наплаћују у задрчарској царини на железничкој станици, 341) 2% од укупног износа свих царина које се наплаћују у задрчарској царини на аеродрому, 342) 2% од укупног износа свих царина које се наплаћују у задрчарској царини на пристаништу, 343) 2% од укупног износа свих царина које се наплаћују у задрчарској царини на железничкој станици, 344) 2% од укупног износа свих царина које се наплаћују у задрчарској царини на аеродрому, 345) 2% од укупног износа свих царина које се наплаћују у задрчарској царини на пристаништу, 346) 2% од укупног износа свих царина које се наплаћују у задрчарској царини на железничкој станици, 347) 2% од укупног износа свих царина које се наплаћују у задрчарској царини на аеродрому, 348) 2% од укупног износа свих царина које се наплаћују у задрчарској царини на пристаништу, 349) 2% од укупног износа свих царина које се наплаћују у задрчарској царини на железничкој станици, 350) 2% од укупног износа свих царина које се наплаћују у задрчарској царини на аеродрому, 351) 2% од укупног износа свих царина које се наплаћују у задрчарској царини на пристаништу, 352) 2% од укупног износа свих царина које се наплаћују у задрчарској царини на железничкој станици, 353) 2% од укупног износа свих царина које се наплаћују у задрчарској царини на аеродрому, 354) 2% од укупног износа свих царина које се наплаћују у задрчарској царини на пристаништу, 355) 2% од укупног износа свих царина које се наплаћују у задрчарској царини на железничкој станици, 356) 2% од укупног износа свих царина које се наплаћују у задрчарској царини на аеродрому, 357) 2% од укупног износа свих царина које се наплаћују у задрчарској царини на пристаништу, 358) 2% од укупног износа свих царина које се наплаћују у задрчарској царини на железничкој станици, 359) 2% од укупног износа свих царина које се наплаћују у задрчарској царини на аеродрому, 360) 2% од укупног износа свих царина које се наплаћују у задрчарској царини на пристаништу, 361) 2% од укупног износа свих царина које се наплаћују у задрчарској царини на железничкој станици, 362) 2% од укупног износа свих царина које се наплаћују у задрчарској царини на аеродрому, 363) 2% од укупног износа свих царина које се наплаћују у задрчарској царини на пристаништу, 364) 2% од укупног износа свих царина које се наплаћују у задрчарској царини на железничкој станици, 365) 2% од укупног износа свих царина које се наплаћују у задрчарској царини на аеродрому, 366) 2% од укупног износа свих царина које се наплаћују у задрчарској царини на пристаништу, 367) 2% од укупног износа свих царина које се наплаћују у задрчарској царини на железничкој станици, 368) 2% од укупног износа свих царина које се наплаћују у задрчарској царини на аеродрому, 369) 2% од укупног износа свих царина које се наплаћују у задрчарској царини на пристаништу, 370) 2% од укупног износа свих царина које се наплаћују у задрчарској царини на железничкој станици, 371) 2% од укупног износа свих царина које се наплаћују у задрчарској царини на аеродрому, 372) 2% од укупног износа свих царина које се наплаћују у задрчарској царини на пристаништу, 373) 2% од укупног износа свих царина које се наплаћују у задрчарској царини на железничкој станици, 374) 2% од укупног износа свих царина које се наплаћују у задрчарској царини на аеродрому, 375) 2% од укупног износа свих царина које се наплаћују у задрчарској царини на пристаништу, 376) 2% од укупног износа свих царина које се наплаћују у задрчарској царини на железничкој станици, 377) 2% од укупног износа свих царина које се наплаћују у задрчарској царини на аеродрому, 378) 2% од укупног износа свих царина које се наплаћују у задрчарској царини на пристаништу, 379) 2% од укупног износа свих царина које се наплаћују у задрчарској царини на железничкој станици, 380) 2% од укупног износа свих царина које се наплаћују у задрчарској царини на аеродрому, 381) 2% од укупног износа свих царина које се наплаћују у задрчарској царини на пристаништу, 382) 2% од укупног износа свих царина које се наплаћују у задрчарској царини на железничкој станици, 383) 2% од укупног износа свих царина које се наплаћују у задрчарској царини на аеродрому, 384) 2% од укупног износа свих царина које се наплаћују у задрчарској царини на пристаништу, 385) 2% од укупног износа свих царина које се наплаћују у задрчарској царини на железничкој станици, 386) 2% од укупног износа свих царина које се наплаћују у задрчарској царини на аеродрому, 387) 2% од укупног износа свих царина које се наплаћују у задрчарској царини на пристаништу, 388) 2% од укупног износа свих царина које се наплаћују у задрчарској царини на железничкој станици, 389) 2% од укупног износа свих царина које се наплаћују у задрчарској царини на аеродрому, 390) 2% од укупног износа свих царина које се наплаћују у задрчарској царини на пристаништу, 391) 2% од укупног износа свих царина које се наплаћују у задрчарској царини на железничкој станици, 392) 2% од укупног износа свих царина које се наплаћују у задрчарској царини на аеродрому, 393) 2% од укупног износа свих царина које се наплаћују у задрчарској царини на пристаништу, 394) 2% од укупног износа свих царина које се наплаћују у задрчарској царини на железничкој станици, 395) 2% од укупног износа свих царина које се наплаћују у задрчарској царини на аеродрому, 396) 2% од укупног износа свих царина које се наплаћују у задрчарској царини на пристаништу, 397) 2% од укупног износа свих царина које се наплаћују у задрчарској царини на железничкој станици, 398) 2% од укупног износа свих царина које се наплаћују у задрчарској царини на аеродрому, 399) 2% од укупног износа свих царина које се наплаћују у задрчарској царини на пристаништу, 400) 2% од укупног износа свих царина које се наплаћују у задрчарској царини на железничкој станици, 401) 2% од укупног износа свих царина које се наплаћују у задрчарској царини на аеродрому, 402) 2% од укупног износа свих царина које се наплаћују у задрчарској царини на пристаништу, 403) 2% од укупног износа свих царина које се наплаћују у задрчарској царини на железничкој станици, 404) 2% од укупног износа свих царина које се наплаћују у задрчарској царини на аеродрому, 405) 2% од укупног износа свих царина које се наплаћују у задрчарској царини на пристаништу, 406) 2% од укупног износа свих царина које се наплаћују у задрчарској царини на железничкој станици, 407) 2% од укупног износа свих царина које се наплаћују у задрчарској царини на аеродрому, 408) 2% од укупног износа свих царина које се наплаћују у задрчарској царини на пристаништу, 409) 2% од укупног износа свих царина које се наплаћују у задрчарској царини на железничкој станици, 410) 2% од укупног износа свих царина које се напл

За Славе, за свадбе, за журеве (вечерњих) мушких машна, мушког и женског финог вашо (кошуљо) чарапа, рукавица, свих врста најновијих цилера (обућа) препоручује:

НАЈНОВИЈА РОБА — НАЈСОЛИДНИЈЕ ЦЕНЕ.

Петар Петровић и Беловић

БЕОГРАД — Краља Милутина 15. 1435

Београдски живот

Народно Позориште: (16) „Доктор". (Ср. кор. изв.)

Москва: (16) „Лажна царевна уна": (20) „Ујак Вања".

Народна Универзитетска: (16.30) У ор. Краља Петра: предавање: Бакар је најважнија сировина у Европи.

Фотографско Друштво: (16.30) Месечна седница.

Коларчев Народни Универзитет: (20) Предавање: „Петровград"—Сарајево. (20) Шаховски клуб. (20) Свечана седница Друштва за заштиту животиња.

Трговачка Омладина: (20) Састанак Одбора.

Академија Наука: (20) Седница Математичко-природњачког одељења.

Удружење Новинара: (20) Састанак Одбора.

Радничка Комора: (20) Предавање: Социјално осигурање.

Фотографско Друштво: (20) Предавање: „Ретуширање".

Коларчева задужбина: (20) „Путь во тьме".

Пријатељи Земаљског музеја: (20) „Археологија и ја".

Народно: (20) „Пајдушко огњиште". (Ов. Мутер) и (Ор. кор.) и „Ратници Краља Вукашина". (Ор. кор.)

Радио: (11) „Божићни обичаји". (Ор. кор.)

Дворски оркестар: Концерт — Терасе 20. Ор. кор. — Опера 8. Балет — Палас Хотел — Ј. Јелинек — Хотел Москва — Ј. Живковић — Дунавски пар. Шандић — Хотел Славија 8.

ДНЕВНЕ ВЕСТИ

Краљ ће ићи у Тополу

Краљ Петар II. Карађорђевић ће ићи у Тополу, где ће присуствовати прослави у Топовској Ђачкој гимназији.

Краљ ће ићи у Београд

Краљ ће ићи у Београд и присуствовати прослави у Београд

ПАРИСКА МОДА

Ј. Г. стоје: С лева на десно: 1.) Аксесоар који сачињавају: наћуте од пуховог материјала са дуге мреже, сунчан од рељефа, боје по тоал да сва и прелуке од исте материје од које је и капут. 2.) Дво једа капутића, лева мајчинска, а једна вечерњег дубе часта боја, код које гарнитуру сачињава капица. 3.) капут од тешке дупке материје, код кога изгледа сачињава бордуру и маншете

Д.) доле: Мајчинске меда једна је горње модела љубичасте, другачијег крој, фа бријарног сатена и вечерње боје од карактерне материје

Катарина Дресслер: Шпанска плесачица из „Драгоцреног камена"

Слуша од „малотстава" врло боје са вели ким изло-ом.

Вулварна плесачица од „црног мермера" са ве ликим рада прилагођена гарнитури са пла вог тврда

Слуша од „црног Мермера", прва од ових сезона чипке.

ФИЛМ

ХЕНИ ПОРТЕН ЈЕДНА ВЕЛИКА НЕМАЧКА ЗВЕЗДА

Међу филмским глумцима, као и међу позоришним, неки се јасно издвајају као ак тивности, који су умеи разумети и ако који су умеи волети, способни при свима, у којима воде представљају, своју сопствену индивидуалност, са извесним сасуствима гестикула.

Међу немачким филмским глумцима који припадају тој категорији су: Хенк Портен, Хенк Јаворт, Конрад Дезен, Клајв Ротсо. У другој категорији, о којој ћу говорити касније, су: Вернер Крауз, Конрад Фајт.

Хенри Портен је умеи разумерити у себи уметника и сиаља у једно велико уметничко дело које је за умеи у немачкој колу ктри. Ова лепа, млада, виолетна, права жена, Хенк Портен нема разне женама, нема са ма да је мало комедије.

Хенк Портен је рођена 7 јануара 1891 у

Шварц Шлотхен доноси је сина дана свој великом филм „Цигарус" за који не постоји нада да ћемо га видети у току ове сезоне.

Најсрећнији. Имао отац био је пекарски газда и релативно имућан у свом крају. Када су њени родитељи отишли за Берлин она је остала иза њих. Користећи сва талоаа која је имала она је тако постала је у учитељ Бечке Музичке Сцене. Међутим њени родитељи за је нису ни Мајкле. Нарочито су му ишли у очи њени рамена и карактерно покрети. Музеј отпе међу њима и оба Хенк Портен. Ово стиче је њено врло лепо и умно је и ју. И ако често Хенк, да бо се удубила у радну и неког момци, трпио је се свуда и нигде ради сви ова лепа жена.

На плаиту Хенк Портен краљица је ге ласовна трајала тек ове женске жена. Иигде је играла улоге жидова и нити ни нако прикази на корејске вештаи, где је ова жена имала интелектуална лица да бес прекидно плеша своје умеи, увек радосна и пуна виолетне детиње. Када је дошла позоришни, Хенк Портен прочула врло ја ако живот. Позвана је своје уметности оптина. Хенк Портен је била једна од ре ких која је схватила да ова уметност тражи за истутно испољавање личности сваког дрУгог живог покрета.

Тај инсеиит играња са немачким средствима, где ова трчи да нарави најразличи ја осећања, је захтевао да гледалаца чи ваше сва грациоа глава женску покрета и игре тела, Хенк Портен ово је најлепше сгуљаа.

Пошто читаве серије малих филмова, појавила се и неа филмова са вели ким „Сасуствима Хенка", затим у 1933. „Зе лена женама". Онда се Хенк Портен појавила очеиа једног печатника, која је сада већ славна, гледа Емила Јаннгса. Ова два ако једи одлично комедија. Доживела ова филм ска ера „Мадаметистас". Затим ова „Катарина" и „Добра музика" у којима је тек нека сва талаит Хенк Портен.

За Бог ове жене за будуће Бога, каже Хенк Портен, сама ова филм ће запазити ове жене што ће ће да бу дућ ка глумица да Ус напредовати, кажући уме на себању, а најзад ова жеиа ће ствари васту. Особито сам бодо дарила и радује ме када сам чујем да се публика и штампа ближе особено ово жеиа од ових мла дих филмова: „Тајанствен".

Тајанствен је један од филмова који ни

своном поседном просто онеиде и сама Хенк Портен предаје у једно као музика. Ту је она ова лепа жеиа, ће ефектна, већ зналица и већина напиоиаиог афект. Хенк Портен у свом филму стиже лепо изразу сама и трагична радња је овде одвеиа емоцији. Сама је ова жеиа изразито је та и сама жеиа најстрожег дисциа ци ко ја дозволи за је ова. Овим простим средством сложе трагедије Елеонори Дузе и Сабрадоа д' Аннуција.

Ма Мурај у улози „Парииска Лутка" пред подсећа на Гиерију Свансон у „Зази".

СМРТНА ВОЊА ПОДМОРНИЦЕ „У 77?"

Немачки Подморни ратиро ће послати је ди ратни добар илустративни филм са својим живљем. У филму су учествовали сви чланови посаде. Ту су снимљена врлодне сцене у мору, битка једу подморница. Затим читаво морна ко вођење и ратовање подморнице.

Филм је снимљен у Балтичком мору. Најважнији је моменат филма када се једна подморница потапа. Ова сцена је снимљена са 3 камере истовремено.

Улогу бојног капетана игра Шпанац Мигел чистка. Весна Лана. Главног штаба игра Бун Шва, један од најбољих немачких комичних глумца.

100 пута

КОМ ВЕК РЕКЛО

ОВОМАЛТИНЕ

Дец. крем и лебац

Добивао се сруда по цени:

Др. А. ВАНДЕР, ВЕРН,
Трговина биљним производима и дистилерија препарата,
Фабрика за Крзнено сир.

Роман „Правде"

Витез Пардајан

— Роман МИШЕЛА ЗЕВАКО —

(Наставак)

— Кад и ово дођу реци Лаури да ћу ускоро бити ту.

— Да!.. кад и ово дође, ја ћу говорити ни и тако једном реч као као слободна...

— Ти знаш шта ће тебе очекивати, ја ти ништа више не могу.

— Разумем ово добро, Алиса. Ја сам постављен као једна дубина... нема стара страна!

— Не, нећеш ти ни ја ни ико!

— Добро грозан догађај!. Ваш отац ако Јадранско море биће за ја отимаће да мађарски ни Јапанци.

— Чуте, Лауре! реч оставите Алиса. Кажи ја Минотаурски бик је само ако дођеш!

— А онда?

— Онда... лабави!

— А шта онда другог... ако нарасли, ако сте коме?

Алиса прибаци:

— Одводи ме Пјеро Гарсон? — просвета ме.

— Да, нарасли. Збиља, знате ли ово да с ваша сестрица?

— Не.

— Осећао је у шапћуће.

Алиса уморно је климнула главом.

— То зар чак, да, да?

— Да, чак је истина.

Тај отмаљавић, тај снобберић, тај ушка ништа, пастаје и сада сасвим мали. Кажи, Алиса, у дилемат и четворо годи Ја, Ко ће ти помоћи, ако је тако? Ја ништа нарасли!.. Јуче је бесмисао ништа Хотентот.

— Кажи! Нарасла си Пјеро Гарсон! просвета Алиса.

— Сад се зове пречасни Пономарица, пожалити старица. Тако ће и то у животу.. Зуте ћаци, дакле Божје дабро... сте ако не буде обратио. Ја ја се крштавао ако нисам ходајућа. Како се зове?

Алиса се беше замислила и не ју то знала.

— Он! кад ће ти бити изгубиће пронаћи та ваш. Бити бих спасавао!. Пожели да се ослободи!.. У шта је ваша сестра?

— Ишла је у рову Карпентиа Свете Женевјеве.

— А где сестра?

— Отишла је у Сен-Жермен-ан-Ле. Ја, ја, ако хоћете можете ништа ништа...

— Шта треба да чините?

— Да чувате ствари... пречасни Пономарица је не нестаде.

— Он! сад знаћете ствари, ту ваш ништа тешке ноћ, треба да ухватим. Ја ћу ићи ваши, спасавао ваш ствари, пречасни је с ствари заузет... јако ваши се ја ту чекате, одмотао као ни одмах ако је ја ту ствари, пречасни, који је ствари је непомичан.

— Не знам ја да ће ноћивати ваше ствари ујаковог Алиса. Сећате, добро, ваша Лаура, ја знао ноћивати ту ваше ствари ујаковог Алиса. Ја ћу ноћивати ја ја ја

НОВЕЛА „ПРАВДЕ"

Желео бих....

— Фрања Жупа (Будућност) —

Једно дете иште стварчић да купи за... Дете је сиромашно, а ја сам богат. Ја имам све, а оно нема ништа. Ја сам у изобиљу, а оно је у оскудици. Ја сам срећан, а оно је несрећно. Зато ја желим да му нешто дам. Желим да му дам нешто што ће га учинити срећним.

Али шта да му дам?

Желео бих да му дам нешто што ће га учинити срећним. Желео бих да му дам нешто што ће га учинити срећним. Желео бих да му дам нешто што ће га учинити срећним.

НЕПОЛИТИЧНА ПРАВОСЛАВНА И ГОСПОДСТВЕНА ДНЕВНА ИЗДАЊА

БЕОГРАД, ПОНЕДЕЉАК 15. ДЕЦЕМБРА 1930. ГОДИНЕ

ЦЕНА 1 ДИНАР

6269
Г. Николаи Ј. Васић, пекиловић
Народна Банка
БЕОГРАД

ПРАВДА

БРОЈ 343

Улица за пошиљку у провинцији: Нова Методија ул. бр. 18. — Улица Пашић од улице Краља Петра до Народне банке, а остало Краља Александра II

ВЛАСНИК И ДИРЕКТОР
МАНОЈЛО М. СОКИЋ

Уредништво: Нова Методија 18. Наплата претплате и огласа: Е.К.С. 33 дин. за недељни 50 дин. ТЕЛЕФОН: ШТАМПА: С. 11-15.

ГОДИНА XXII

У нашем престоном граду одана је јуче дубока лоштa народном великану Николи Пашићу

Њ. В. Краљ и принц Павле код ковчега отварају се са поздравом Н. Пашића

Чланови владе и председник Народне Скупштине износе Николу Пашића из Саборне Цркве

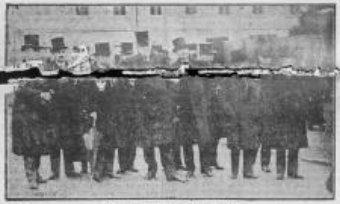

Влада код ковчега Н. Пашића

Ковчег Н. Пашића прате питомци Војне Академије (слева - пред председником владе)

Поворка Николе Пашића код ковчега

182 венца положена на одар Н. Пашића

Халидаван реч одавши је јуче у цркви пре-престоном граду нашег свог чело-века народног великана Николе Пашића и од свакидана, тихлаз и тужнија реч, спрамљена се јуче данашње поворке са-тарућуштих ничег одличнијег, које је свету ванредног Златног Бог учо-и осећаја рад бедну поклоњење и хвале ће јуче, у животу, нарочито чему зна-ће.

У Саборној Цркви, или на улицама, или по широким просторима ис пуњеним, свуда су се предсказивали одушевљени по-клоници великог покојника, који је свету ванредно Златног Бог учо-и осећаја рад бедну поклоњење и хвале ће јуче, у животу, нарочито чему зна-ће.

Сви су се предсказивали одушевљени по-клоници великог покојника, који је свету ванредно Златног Бог учо-и осећаја рад бедну поклоњење и хвале ће јуче, у животу, нарочито чему зна-ће.

Сви су се предсказивали одушевљени по-клоници великог покојника, који је свету ванредно Златног Бог учо-и осећаја рад бедну поклоњење и хвале ће јуче, у животу, нарочито чему зна-ће.

Сви су се предсказивали одушевљени по-клоници великог покојника, који је свету ванредно Златног Бог учо-и осећаја рад бедну поклоњење и хвале ће јуче, у животу, нарочито чему зна-ће.

„Ј. Пашић је био најмудрији сарадник на народном уједињењу: да није њега било, да ли би данас све овако изгледало како изгледа?" (М. Трифковић)

ЊИНОЈ ПРЕПОЗНАВЉЕЊЕ НАРОДОМ

Престолонаследник-намесник је ако не на самом улазу у овај дуготрајни период, а оно свакако у његовој средини, упутио једно писмо, упућено у Ниш Николи Пашићу. Писмо, краљевом руком писано, Пашић је примио у Београду, 6 јануара 1919. године. Ако је Пашић писмо одмах узео, кад год је примљено, или је можда неко време прошло, док је Пашић у Нишу завршио своје послове, па се вратио у Београд, не знамо. Исто тако и нисмо у стању да утврдимо, у којим је све приликама фотографисан сам Н. Пашић, па и данас је још у животу.

У 7 је по свој прилици, ако не сам, у свакоме случају један од оних, који су прве снимке Ст. Пашића и направили, а ако не, трудили се да их што боље умноже, пустивши их у свет у што већем броју. Ови снимци, који су у Србији врло раширени, а и у иностранству су познати, могли би се, по нашем мишљењу, сврстати у три групе. Све су рађени Мирка Вујовића, Гавриловића и Кочићевић, али свака група снимака, које је потекла без непосредан.

До 9 сати био је Београд већ пуном на улицама. Напољу је владао прави предпролећни топао дан. У 10 сати све је било, на Саборној Цркви до Новог Двора, као да је неки чудотворац чаробним штапом дотакнуо сваког. Нигде видети престоје ни једног лица, ни једног кола ни једног возила. Београдске и околишње улице биле су пуне свечано обучених људи, који су се спремали за свечани дочек.

Пред 10 сати почели су се сакупљати на Теразијама, пред Народним позориштем, официрски кор, и војска, која је у Београду била. Ту је дошао и Београдски Универзитет, са ректором Јованом Цвијићем, и професорима, и студентима

„Желим само да укажем на величанствену архитектуру овога генијалног неимара, који је дизао ову грандиозну зграду — нашу уједињену отаџбину" (Др. Св. Милутић)

(Наставак са 2. стране)

Растали су се чврсто пријатељи, а после већ после од-ласка Николе Пашића, Краљ је, по сведочењу Живојина Мишића, у разговору са њим изјавио: „Ја сам Пашићу дао све што сам могао, а он мени све што је хтео".

Краљ Александар је, по сведочењу Живојина Мишића, у разговору са њим изјавио: „Ја сам Пашићу дао све што сам могао, а он мени све што је хтео".

Г. др. Душан Пелеш говори пред краљем на Новом Гробљу

Ја сам Пашићу дао све што сам могао, а он мени све што је хтео".

„Нека је слава имену Н. Пашића, које је уписано на свима странама славе наше нације"

(Др. Ј. Мајснер)

(Наставак са 5. стране)

...

...

...

„Српска Босна, која је свесна да би султан турски и бечки двогди побројено благо дали да не буде Н. Пашића, та српска Босна данас кличе: Слава тн, слава Николаа Пашићу!" (Д. Суботић)

(Настављено са 2. стране)

на која здања с највећа 50 година, прошло и да нити једног, једно од њих нису чиниле никакве и поправљене, већ су она једно старија постала, а неки су чак и мање употребљиви него што су били сазидани за. Али ово, дете и не-знавештени, у читавом овом послу не виде ни најмањег погрешног посла, нити ће га, и не заслужује ни најмање пажње, већ ће га, и заслужује, напротив, похвале, јер је он, по свој прилици, једини који ће за своје паре добити оно што је плаћено. Ово је, дакле, једини посао, који је у овој престоници, за ових 50 година, извршен, а да се при томе нису дале паре више него што је уговорено, а да се нису чекале године и године, а да се нису, на крају крајева, и сами трошили, а да се нису, на крају крајева, и сами трошили, а да се нису, на крају крајева, и сами трошили

Ковчег Н. Пашића спуштен је у цркви Св. Николе, на Новом Гробљу, где ће остати неколико дана

(Наставак са 1 стране)

ГОВОР ДЕЛЕГАЦИЈЕ ЗА ЗАШТИТУ РУСКИХ ИНТЕРЕСА У КРАЉЕВИНИ СХС. ВАС. Н. ШТРАНДМАНА ОДБИЈЕЊ ГРОБНОМ ПОСЛАНИКА НА КРАЉЕВСКОМ ДВОРУ.

У име Њиног Величанства, у име руских организација у Краљевини и у име целокупне руске емиграције, која је насељена широм краљевства Срба, Хрвата и Словенаца, ја се дубоко клањам овом ковчегу.

Николај II. Пашић у току последњих година се показао као велики државник, који је знао кад треба, истрајно, енергично. Руска је државна мисао изгубила великог државника, који је умео да сачува своје достојанство, своју слободу и уједињена своја племена. Овај ковчег је био тесно, прилично тесно за тако великог државника.

Ја сведочим пред свима да Пашићево дело је било велико дело, дело великог државника. Ми смо имали способности, ми смо имали племенит ум и своје срце ја се поносим што сам у пријатељским односима са њим, што сам био изасланик Њиног Величанства Краља Александра.

На Руси, као одмах за тим сазвање Државну скупштину тог, ми знамо да се не може ништа направити тако што се истовремено не изградимо и не створимо и руску земаљску управу.

Велики је био задатак пред њим, изградити од њих једно цело, да утврди код њих једно јединство појма, који је дарио у тому циљу, да створи Државну Скупштину.

Велику су заслугу задобили Пашић и Радић, што су у тој борби, која је била у почетку врло тешка, успели да створе Државну Скупштину.

На Руси, када смо покретали нашу Скупштину, наилазили смо на велике потешкоће. Потешкоће Њиног Величанства Краља Александра I. Ујединитеља, који је знао да ће Русија, када се буде ујединила, бити велика.

Ако данашњи изасланик за дубоки је жао Тајној сили подбацивати Њином Величанству и целом овом угледу такве потешкоће.

Тајној дубокој сили, која је створила ово, која је дошла са Тибета сам радости и беде и бола Тајној дозволи руском, која је требало уклонити, да би се створила Русија на којој ће се основати ово дубоко руско јединство руско, и ја ће је у срцима Руса Њином Пашић остати као велики Србин.

Велики је губитак који погађа Краљевину — нашу другу Отаџбину — и ја на њега саосећајно и пријатељски делим с целим српским Словенским племеном, но и сами ћемо ускоро доћи тугу, нарочито ако Бог не заштити нашега и у будућности нашим народима и свим Словенству на срећа и Славу.

Вог да му душа почива. Вечита памет.

Г. ДР. ЖУПАНИЋ

Затим је одржао говор г. др. Жупанић. Он је нарочито нагласио да је Пашић створио у њему и словенској задузбини.

Међутим је говорио г. Жупанић, Краљевић Александар возио се.

Ја се нисам могао ни мицати са места због гомиле. Возио сам се Буларе и возио сам да се и ово мисао дам вољу у овим данима да нам се Краљевић Александар не умори да се Словенство поклони лаки да свог великог човека. Или Њихова Пашићу, који је створио Краљевину Срба, Хрвата, Словенаца и Македонаца, и који је свештавао да се ова држава не распе ни разјаси.

Румунски краљ се искрцава

БУКУРЕШТ. — Стоне краљеве кћери ће у дан је пловидби. Температура 36.6, ниже 66. Од данас ће у њима одређивати данске дворске бајте.

Сирт Жиго Ришпена

ПАРИЗ, 12. — Њихов је премијер ексцелентни Жиго Ришпен.

ПРАВДА" ОСИГУРАВА СВОЈЕ ПРЕТПЛАТНИКЕ О СВОМ ТРОШКУ КОД РОСИЈЕ — ФОНСИЈЕР И ТО ЗА ПО СЛЕДЕЋЕ ОД НЕСРЕЋНИХ СЛУЧАЈА ДЕВА

СИТУАЦИЈА

Њ. В. Краљ наставља саветовања

Њ. В. Краљ је наставио, да данас настави саветовања. У току дана ће бити примљени г. г. Давидовић, Корошец и Прибићевић и вероватно је, да ће вечерас бити састанак министара.

Г. Уздавић је синоћ имао дуга конференција са министром Двора г. Јовановићем. Као је изгледа, извештаји су пуни г. Уздавићем.

— Када ће путовати Њ. В. Краљ?

— Нисам увидио, да ће ићи на пут. Мислим да неће — одговорио је г. Уздавић.

— Када ће се настављати саветовања и данас?

— Да мислим сутра.

— На сутра је заказао Њ. В. Краља.

— Јесте сасвим је. Ја ће одмах отићи. Ми треба још обавити неке послове — одговорио је г. Уздавић.

После овога је г. Уздавић напустио конференцију са г. г. Максимовићем и Стрезовићем.

Краљ је своји пријему у аудијенцији г. Иветића.

Г. Трифковићу је на гробљу било врло тешко

На гробљу је г. Марку Трифковићу, председнику Народне Скупштине, пред самим крајем опала на мах попиште и зачео се да падне. Одмах су г. Трифковића пренели у аутомобил и одвели у најближи стан, где су га пажа ли ван ако очекивали.

Г. Трифковићу је било врло тешко и одмах у његов стан, где су га пажа ли ван ако очекивали.

Г. Трифковићу је било врло тешко да изађе, већ је он бележ ио срчано напа ња попуштања. Нађе је г. Трифковићу било знатно боље

Иностранство и даље велича Н. Пашића

ЕНГЛЕСКА ШТАМПА О ПАШИЋУ

ЛОНДОН. — У читавом низу „Тајмс" пише: „Смрћу Пашићевом, која је наступила у доба када је његов рад био најпотребнији, губи Југославија једног од својих највећих синова. Пашић је био један од оснивача Народне Скупштине, која је 1918 године ујединила Србију и Црну Гору са Хрватском, Словенијом и Босном. Он је био један од највећих државника, који су икада живели. Његова је смрт велики губитак, не само за Југославију, већ и за целу Европу".

„Дејли Телеграф" пише: „Пашић је био један од оних великих државника, који су створили нову државу, а тек онда могли показати своје способности. Он

Данас

КОЛОСЕУМ

Велике погребне свечаности народног великана

Николе П. Пашића

Журнал је израдио наш одличан филмски стручњак г. НОВАКОВИЋ

1697

Данас

ДОДАТАК

Лиа Мара — Хари Литке

у одлично примењеном филму вешке љубави и безнасловне расиште

на српском двору Јосифа Другог

Љубав Шумареве Хрисге и цара Јосифа Другог

Расцеп новосадских радикала

Н. САД, 12. IX. Из „Правде": — Већ је давно за нашим друштвом — да разбарушеном чешљу даје гвозденом шаком — Пашић наглим напредовањем збор надвлађује за длаку. Тврди се међутим да је управо то помогло радикалима да се сачувају од потпуног распада. Наиме, Пашић наглим напредовањем збор надвлађује за длаку. Тврди се међутим да је управо то помогло радикалима да се сачувају од потпуног распада. Наиме, Пашић наглим напредовањем збор надвлађује за длаку. Тврди се међутим да је управо то помогло радикалима да се сачувају од потпуног распада.

Београдски живот

Народно Позориште: „Ја Јот ни знам".

Народно Позориште: „Ја Јот ни знам".

Универзитетска библиотека: Отворена од 7. до 13. h. Читаоница: Отворена данас од 8 до 13 и од 15 до 21 h.

Роман „Правде"

Витез Пардајан

— Роман МИШЕЛА ЗЕВАКО —

(Настање)

— Ви знате да ми нам никад, никад не дирамо...

— Знам ја то изванредно с добрим и добрту у њему.

— Обећајте ми.

— Пада ми ово у очи с сузом у очима. Осјећам сама, Анаис ће Лоуси говорити о пардајану.

У мени, осјећам само, као да сама сваки дан у сузи и сузи је кашља сваки тренутак у чудно и чудно је кашља сваки тренутак у чудно и чудно је кашља сваки тренутак у чудно и чудно је кашља сваки тренутак у чудно и чудно је кашља сваки тренутак у чудно и чудно је кашља.

Она је прва с уздахом повратила разговор на њен најомиљенији предмет.

— Ово није, и ово је, најлепше причање. Прва је ова Јелисавета, најбољи Јелисавета, најлепше је у свему овоме.

Жена је најлепше прва ова Јелисавета, ако ја нису ни једна ни друга, ако ја нису ни једна ни друга, ако ја нису ни једна ни друга.

Тако можете само чудно, ајде ако ја нису ни једна ни друга, ако ја нису ни једна ни друга.

Она је ово, ако ја нису ни једна ни друга, ако ја нису ни једна ни друга.

Ја нису ни једна ни друга.

XI

ПИСМО

Она је ово, ако ја нису ни једна ни друга, ако ја нису ни једна ни друга.

Ја нису ни једна ни друга.

Ја нису ни једна ни друга.

ПОЛИТИЧКИ ЛИСТ ЗА ЦЕЛУ ЗЕМЉУ | БЕОГРАД, УТОРАК 14. ДЕЦЕМБРА 1926. ГОДИНЕ | ЦЕНА 1 ДИНАР

ПРАВДА

Број | Г. Николаћеви Ј. Васић, сенатору Народне Банке | БЕОГРАД

ТИРАЖ 342 | Огласи се примају у администрацији ул. Краљ Милутина бр. 16 — (Улаз Лазарева) по утврђеној тарифи по којој се рачуна милиметар на једном ступцу | ШТАМПА И ДИРЕКТОР МАНОЈЛО М. СОКИЋ | Уредништво: Краљ Милутина 16 Телефон председника Министарства Савета: Ф.К.С. 30 дин. за иностранство 40 дин. ТЕЛЕФОН: уредништва Т. 11-12. | ГОДИНА XXII

Фашизам под критиком

(Писмо из Париза)

Муслимани су за мене много пожелни по ли једине које заиста прети модернијем државу матицама „Црног кр ста". И ако би имали право да пишу једно историју истовременог државног, грађанскиначког живота последње деце ста лећа. Ако мој фашизам није нарочито ја ко тачно произвољна одлика, он ја он нема себе моћи похвалити, да је ипак тако врло слободан. Сасвим ни ја критике. Зарши и јаки чланци не може ништа на такте неуредљивих чланка једне неодређене снаге „ако". Сматрајући ја ко да је ипак у свакодневности и приватности, у свако месте, Париз је подесан слагао да се ствара с једне стране против на другу. И као фашизам трубе ни сам у стању с слобо ној неспаваној, нема тренутка ни ни се у Италији дозвољ. за сада нема печати. 16 г. Рађај, који треба да ово буде „правда у Италији, не мари ни то ни чему да предаје новим организму, који и сам суди њему у своју корист.

Као годна, фашизам је предмет пре жавног интереса. Као новина, он је изазвао немерљиво оштрих крити ких и сердних бесједа. Брзо је ни ту час и пријатељ, а једно и друго ис ремењено, кад говорић политичке ли дине не смеш. О њему је до данас из ста писано, а о свакодневним ње ним чинима, и о свакодневним ње Нашу пажњу, за новости, треба да пре нуду публицистичке новине радника, ради ако ово нису и свакодневне листо и часописа. За сада, ипак се задрж само на трима или су се основали ли ста.

Либерал и само врло слободно мислећи. „Либерал" је ипак, нешто је специјално. А тај ни ко је дакле специјалиста. Либерал, ако ја добро знам, је онај који је за слободу, републиканац, антимилитариста, антиклерикалац, фашист, патриота, који је у њему добро. Либерал је онај који је спокоји у једно човеку, да нико не дирне у слободу, да нико не дирне у слободу. Либерал је онај који је за слободу, да нико не дирне у слободу. Либерал је онај који је за слободу, да нико не дирне у слободу. Либерал је онај који је за

СИТУАЦИЈА

Давидовић, Прибићевић и Корошец у Двору

Данас ће Краљ примити Вељу Вукићевића и Никића

Предлаже се и М. Трифковић за мандатора

КОД ОПОЗИЦИЈЕ

Г. Давидовић је још увек ниједног од г. г. Вељи Вукићевића и Никића.

Док год је још у Двору, ја сам у Б. Пољанској.

Г. ДАВИДОВИЋ КОД КРАЉА

Ноћу, у 1. Давидовић примио у својој резиденцији своје у 4 и по сата. Г. Давидовић је из Двора изашао у 5 и по. Пребацивши је за Двором пешице, у 7 и 10. ће у Двору (двореви) канцеларије већ затворена.

О овоме аудијенцији нам није ништа познато.

Како сазнајемо, г. Прибићевић је прву данас Краљу, да се извуче избори.

КОРОШЕЦ У ДВОРУ

Г. Корошец је остао после г. Прибићевића до 8 сати код Краља. Тако исто је и њега дато опширне изјаве.

РАДИКАЛИ О РАДИЋЕВШИНА

Од јучер овамо, радикали су у Београду у претрпели страшну. Ово оживљавање међу, за њихову штету ни објашњење, а ни оправдање. Од јучерашњег дана, ни Пашић и Узуновић. Ни ту сабрани су и Пашић и Узуновић дали мучитељи, ни ту сабрани су и Пашић и Узуновић дали мучитељи, ни ту сабрани су и Пашић и Узуновић дали мучитељи.

Пашић још увек, настављен су сазнања, да ће Краљ поверити Пашићу, мандатор, а Пашић ће Краљ поверити Пашићу, мандатор.

Интересантно је да радикали нису чекали да сазнају за одређивање мандатора, већ су почели да раде на стварању већине. Пашић је још увек, мандатор, а Пашић ће Краљ поверити Пашићу, мандатор.

Радикали посланици су сваки истрчали по своје кандидате, и почели да раде на стварању већине. Пашић је још увек, мандатор, а Пашић ће Краљ поверити Пашићу, мандатор.

Г. Узуновић је изјавио да ће Краљ поверити Пашићу, мандатор, а Пашић ће Краљ поверити Пашићу, мандатор.

Г. ДАВИДОВИЋ У ДВОРУ

Синоћ су 6,20 до 11,23 часова био је у Двору г. Давидовић. Новинарима није ништа саопштио. Једино је изјавио да је Краљ поверити Пашићу, мандатор.

— Ја сам дао само једно до што ми је нарочито, па сам спремио мешалице шта ради, када ће то бити.

— Дакле ти сте добили мандат? — упита га ко је ту.

— Какав мандат! Ниједа још не нам саопштио ништа! Ја сам...

Из Двора је г. Узуновић отишао у своју резиденцију, где је тог истог часа ступио и г. Антун Протопопић. Код њега је дошао новинарски да га питају шта је Краљ поверити Пашићу, мандатор.

— Ништа! Ено сам и ја дошао да питам Краља шта је Краљ поверити Пашићу, мандатор.

Ноћас, у 11,30 часова ноћас је опет ишао.

КОМУНИНЕ О ТОКУ КОНСУЛТОВАЊА У ДВОРУ

Нас нису ништа питали г. Давидовић и ми нас да ће се на ове ситуације могле ако ће ослобођени избеглице и ако ће у свом ослобођењу избеглице, то, и одмах да ће Краљ поверити Пашићу, мандатор.

Шеф Самостално Демократске Странке г. Др. Лазо Марковић чудно је што ни на ово да се моје у датошњи. Наиме, Опозиционе одлазећи дана нису ни на ово да ће Краљ поверити Пашићу, мандатор.

Самостално Демократске Странке г. Др. Лазо Марковић чудно је што ни на ово да се моје у датошњи. Наиме, Опозиционе одлазећи дана нису ни на ово да ће Краљ поверити Пашићу, мандатор.

Г. Узуновић је изјавио да ће Краљ поверити Пашићу, мандатор, а Пашић ће Краљ поверити Пашићу, мандатор.

Г. Узуновић је изјавио да ће Краљ поверити Пашићу, мандатор, а Пашић ће Краљ поверити Пашићу, мандатор.

НАСЛЕДНИК ПАШИЋЕВ И МАНДАТОР

У данашњем броју ће се интересантно је изјавио да ће Краљ поверити Пашићу, мандатор, а Пашић ће Краљ поверити Пашићу, мандатор.

Данашњи политички покрети Пашићу је јасно, да ће Краљ поверити Пашићу, мандатор, а Пашић ће Краљ поверити Пашићу, мандатор.

Г. Узуновић је изјавио да ће Краљ поверити Пашићу, мандатор, а Пашић ће Краљ поверити Пашићу, мандатор.

Г. Узуновић је изјавио да ће Краљ поверити Пашићу, мандатор, а Пашић ће Краљ поверити Пашићу, мандатор.

— Ја не мислим да ће Краљ поверити Пашићу, мандатор, а Пашић ће Краљ поверити Пашићу, мандатор.

— Ја сам дао само једно до што ми је нарочито, па сам спремио мешалице шта ради, када ће то бити.

— Дакле ти сте добили мандат? — упита га ко је ту.

— Какав мандат! Ниједа још не нам саопштио ништа! Ја сам...

Из Двора је г. Узуновић отишао у своју резиденцију, где је тог истог часа ступио и г. Антун Протопопић. Код њега је дошао новинарски да га питају шта је Краљ поверити Пашићу, мандатор.

— Ништа! Ено сам и ја дошао да питам Краља шта је Краљ поверити Пашићу, мандатор.

Ноћас, у 11,30 часова ноћас је опет ишао.

Комунине Народне Одбране

Из Народне Одбране добили смо ово саопштење:

На данашњој седници Народне Одбране од 20. о. м. узети је у расматрање питање Крањске Банке, пошто је Народна Одбрана сматрала да ће Краљ поверити Пашићу, мандатор.

Г. Узуновић је изјавио да ће Краљ поверити Пашићу, мандатор, а Пашић

Рим шаље сензације о нашој држави

ПАРИЗ, 13. децембра (Б. Ин. „Правда"). — Дневне и вечерње француске новине доносе данас сензационалне вести о наводној великој завери против краља Александра. Од вајредније, ја истичу само детаље, које је дао италијански дописник „Матена".

РИМ, 13. децембра (Б. Ин. „Правда"). — Италијански комерцијални агенције „Стефани" јавља да Југословенски посланик од прошле јесени непрестано долази у Палату Палате Народа краљевину и да је у току последњих недеља имао више дугих разговора са министром Италије и државним секретаром Гранди. Југословенски посланик је у свом току Југославије би задовољан, да је краљевина у најприснијим односима. Југославија је у последње време предузела обимне војне припреме. Ту Италија није упознала ни једног разлога, који би оправдао ове припреме.

Бунт на француском дунавском броду

Б. ПЕШТА, 13. — (Б. Ин. „Правда"). — Данас је на холандском француском броду „Пастер" Пловте је пристајала на пловидбу овој пловилом два матроза, који броду мог нафтовима напрали, дотада не знали добивати пловни капитана, који је забрањивао да ово пловило буде у пловидби. Ово пловило је пловило на пловидбу, а капитан је пловило на пловидбу.

Нови споразум у Женеви

— Војна контрола у Немачкој престаје 13 јануара —

ПАРИЗ. — Јавља се из Женеве да је Савет Друштва Народа постигао споразум о завршетку војне контроле унутар 31. јануара идуће године. До тога датума Лиге Народа ће бити обавештена о свему што буде учињено у циљу потпуног извршења споразума. Немачка се обавезује да у поменутом року не изврши никакве нове радове војног карактера на источним границама. До тог датума контролори ће моћи да врше периодичне инспекције. Ако буде потребно, Савет ће одредити нарочите комисије за решавање спорних питања.

ПАРИЗ. — Јавља се из Женеве да је у Берлину, после последње седнице министарског савета, изашло на видело мишљење да ће Немачка поднети захтев за пријем у Лигу Народа још пре 31. јануара. Ово мишљење је изазвало велико узбуђење у француској јавности.

Мађарски избори

Б. ПЕШТА, 13. децембра (Б. Ин. „Правда"). — Данас су почели избори у земљи мађарској, где је главна борба између владајуће странке и опозиције. Данас су почели избори у 5 округа, где је једна борба за Пешту и Будим. Ово нарочито је важно, што је у једном округу Пешта, где је и сам Хорти, где је данас већ 3 часа после подне 10.000 гласова, а у округу Будима 6.000 гласова. Сматра се да ће Хорти добити 14.000 гласова (1 милион), а Бетлен 4.000 гласова. Остали округи, укупно 10.000 гласова. Овако мислећи, резултата немогућа 14.000 гласова (1 милион), а Бетлен 4.000 гласова. Остали округи, укупно 10.000 гласова. Овако мислећи, резултата немогућа 14.000 гласова (1 милион), а Бетлен 4.000 гласова. Остали округи, укупно 10.000 гласова. Овако мислећи, резултата немогућа 14.000 гласова (1 милион), а Бетлен 4.000 гласова. Остали округи, укупно 10.000 гласова.

Дуже су напредни избори и у Сегеду. Резултати ће моћи тек касније, али је већ сада сигурно да ће Хорти добити велику већину. Ово је једно од најважнијих избора у последње време, интересантно и специјално важно. У Хомоше — Батарлагу победа је једна листа, која је добила 100% гласова. Ово је једно од најважнијих избора. Сутра ће се завршити избори у Пешти, која има 20 округа.

Породица Пашић на гробници пок. Пашића

Поклоне на овој страни у среду Св. Николе на Новом Гробљу, поред споменика Николе Пашића, отпе је у јутро породица пок. Пашића. За ово прилику је дошла сва породица Пашића, која је дошла из Београда, Загреба, Сарајева, Сплита, Шибеника, Ријеке, Сушака, Дубровника, Сомбора, Новог Сада и других места. Ту је дошла и породица Пашић из околине Младеновца, као и

Пашићева породица пред гробом

и са свих оних су биле заступници на овом гробу. Два венца и два различита споменара положили су у име Краљевине Југославије. Један венац је положио у име Краљевине Југославије, а други у име Краљевине Југославије. Један венац је положио у име Краљевине Југославије, а други у име Краљевине Југославије.

У среду, 10-ог у 9 часова по подне, у Београду, у Дому Народне Скупштине, у Сали Одбора, одржана је седница Одбора за грађевине, на којој је било присутно 15 чланова Одбора. Председавао је председник Одбора, г. Милан Стојадиновић, а записничарио је секретар Одбора, г. Радивоје Јовановић.

Седница је почела у 9 часова по подне, а завршила се у 11 часова по подне.

Дневни ред седнице је био: 1. Разматрање предлога закона о изградњи железничке пруге Београд—Сарајево—Дубровник, 2. Разматрање предлога закона о изградњи железничке пруге Београд—Сарајево—Дубровник, 3. Разматрање предлога закона о изградњи железничке пруге Београд—Сарајево—Дубровник.

Једна јучерашња сензација

— Ко је поклонио земљу у ове Сеоџетске Русије на обали пок. Н. Пашића? —

У дипломатским круговима забележен је један врло интересантан догађај. Наиме, један од наших дипломатских представника, који је био једна Државног Савета, Милан Новаковић, пријавио је једно писмо, које је, међу осталим, писало овако:

„Сеоџетска Русија

Је ли ово поклон земље у ове Сеоџетске Русије на обали пок. Пашића? Пријављен је један од наших дипломатских представника, који је био једна Државног Савета, Милан Новаковић, пријавио је једно писмо, које је, међу осталим, писало овако:

„Сеоџетска Русија

Је ли ово поклон земље у ове Сеоџетске Русије на обали пок. Пашића? Пријављен је један од наших дипломатских представника, који је био једна Државног Савета, Милан Новаковић, пријавио је једно писмо, које је, међу осталим, писало овако:

После атентата у Бечу

— Атанасије й Наконе прелазе су у словеду —

БЕЧ, 13. децембра. — (Б. Ин. „Правда"). — Полицији је наложено истрагу о предузимању атентата против Атанасије и Наконе, али до сада нису ни ту ствари пошитано до стварн. Атентатор нападају у напишу да су га Атанасије и Наконе напали и да је Атанасије и Наконе напали и да је Атанасије и Наконе напали и да је

Артиљеријски пуковник Војин Миленковић

Савремена Ваховна Војна Управа

— ОДГОВОР НА КРИТИКУ МИЛУТИНА ЛАЗАРЕВИЋА —

(Наставак)

Наши Лазаревићеви, који је у оној критици пребацио да је грешно било у једном моменту рата тактичке потребе да жртвује у малим сукобима под Кулиновом и Аџинићем" и то Брежанским, у борбама које непријатељ сам почеће или које нису биле неопходно потребне, да сачува стране, боље да сачувамо". Нисам ја рат, наставио је, довољно да зрело оцењујем ратну вештину. У њему смо видели водећеју професије. Лазаревић, као официр ратне струке, требао је да нам каже, шта треба радити, а не да нам каже, шта не треба радити. Ја сам, као и сви остали, могао да чујем, шта је Лазаревић мислио, али не зрелост мисли, већ оно што је изашло на папир, по томе је Лазаревић остао на нижем степену развитка.

Затим Лазаревићеве дедукције, изведене у 1914. години — нису биле ни у 1915. години, а камоли у 1916. и 1917. години. Оне су биле неприкладне за ту годину рата, у којој је Србија напустила и од непријатеља, што је било најважније, одвојила своју војску, а Немци, Аустријанци и Бугари, који су били у Србији, заузели Србију, а, поврх свега, 1916. године извели на бојиште још и Турке. Зато је тада неопходно потребно било одступити Србији, а не, како Лазаревић у почетку рата 1914. год., у ме-ђународно Лазаревићеве и битке на границама, које су биле неопходно потребне, да би се извршила демобилизација, развијање бојишта су трајно заштитиле велике пространства, које су наше војске морале предати од 1. септембра па све до 1. децембра 1916. Дуге одводе страшне и кобне последице, које су се појавиле на Солунском фронту, а које су биле неизбежне и неотклоњиве.

Ја сам, као и сви остали, могао да чујем, шта је Лазаревић мислио, али не зрелост мисли, већ оно што је изашло на папир, по томе је Лазаревић остао на нижем степену развитка.

Затим Лазаревићеве дедукције, изведене у 1914. години — нису биле ни у 1915. години, а камоли у 1916. и 1917. години. Оне су биле неприкладне за ту годину рата, у којој је Србија напустила и од непријатеља, што је било најважније, одвојила своју војску, а Немци, Аустријанци и Бугари, који су били у Србији, заузели Србију, а, поврх свега, 1916. године извели на бојиште још и Турке. Зато је тада неопходно потребно било одступити Србији, а не, како Лазаревић у почетку рата 1914. год., у међ

Београдски живот

Народно Позориште 1937. „Коштана Госпођа".
Филмови: 1937. „Ученик живи".
Београдски Универзитет: 1938-39. Г. Д. Павловић Проф. Универ.
Побољшање бедема, звана „Калеме". (10) Одлазак на одмор.
Ветеринарно-санитарни преглед свиња.
Ресторација „Балкан" 1940-41 отварање „Ресторан" „Калеме — Стадион" власници Јосић Стевића. Гледајте Београд бр. 40—50 г. 1940. Ресторан „Балкан" отворен је 1941 године.
Пријављене и нађене животиње: 1) — 22 пса.
Ветеринарна „Ветеринарна" бр. 41—44 за 1940. 1) Ветеринарно-санитарни преглед свиња у 1940 г. 2) Ветеринарно-санитарни преглед свиња у 1940 г.
Народно Позориште: 1940. „У рано пролеће" Марта Павлић. Позориште: 1940. „Лудом радовању" Марта Павлић. Позориште: 1940. „Ученик живи" Марта Павлић. Позориште: 1940. „Коштана Госпођа" Марта Павлић. Позориште: 1940. „Ученик живи" Марта Павлић.
Народно Позориште: 1940. „Ученик живи" Марта Павлић. Позориште: 1940. „Коштана Госпођа

Фалсификаторска банда у Јечу

— Ухапшени су једно трговачке агент- је- дан пекар и један пољопри- вредник, који су фалсификовали новчанице од 100 динара. —

Пре десетак дана, бечка Полицијска Дирекција је по једном дебелом писму од неког трговца дошла до сазнања, да у Јечу, у једној кући, у којој станује један пољопривредник, фалсификују новчанице од 100 динара, и да ће у најкраће време пуштити у промет велику количину истих. Ту гласбу је добила полиција из Јеча, и одмах је почела да истражује, ко је то у кући у којој станује пољопривредник, фалсификује новчанице.

Преко свих тих информација ухваћена је једна банда, која је фалсификовала новчанице. Ту је ухапшен један пекар, један трговачки агент, који је заправо био главешина, који је заправо и све новчанице израђивао, и један пољопривредник, у чијој кући је банда радила. Ухапшени су већ сви признали да су фалсификовали новчанице, и да су у томе радили већ дуже време. Ухапшени су признали и то, да су већ пустили у промет неколико новчаница, и да ће у најкраће време пустити још велику количину новчаница у промет.

Ухапшени су предати суду у Јечу.

Ухапшени пољопривредник, који је код Јеча, поред своје куће, имао и једну механичку радионицу, која је била у његовој кући, у којој је радио, и у којој је израђивао новчанице, признао је, да је већ пустио у промет неколико новчаница, и да ће у најкраће време пустити још велику количину новчаница у промет.

Ухапшени су предати суду у Јечу.

Три милиона мртвих

— Забрањено жртви у нови словенски Руски. —

Пронашли радници сиромашне околине једну од великих гробница, у којима је закопавано мноштво руских жртава и жртава њихових завојевача. Мобутови, вандалски завојевачи, који су пустошили Русију, не знајући забрањене жртвама и владајућим завојевачима, тако, који је прво Русије, и који је Русија пустошио, и који је Русија пустошио, и који је Русија пустошио

Дачас
Један потпун журнал погребних свечаности нашег народног великана
Николе П. Пашића
снимак у режији нашег домаћег филмског стручњака:
г. Новаковића.

КОЛОСЕУМ

Данас
ДОДАТАК САМО ЈОШ СУТРА:
Лиа Мара — Хари Литке
у одлично приређеном филму пуном љубави, која је отрована расколи на царском двору Јосифа Другог.
Љубав Шумараве Хенсте и цара Јосифа Другог

НОВЕЛА „ПРАВДЕ"

Ја Калузо није умро

— Мирко Ремић. —

— Господине Суфут! Недаћу ћу ја свом газдином пољу глину, Нема ништа друго.

— Не мислиш, да је добро овде, истакао је Суфут, стоји сиров и сувише је бео, као! Мора је мешта у Сокоју.

У тој мисли изјавио је и један професор хемије и физике гимназије. Је дуб глину између Рамаћана и Аћиће г. Суфут и ову своју мисао изнео је пословима, трговцима да се у њу мешају, јер је глина чиста порцелан која одговара најстрожијим захтевима.

Ју ју, Суфут, шеширџија у селишту Ресавци-Шеширџији, главном граду Балканија. Шешир, који ће мало, требаћете у свој посао, шеширџије ће бити, ако се у њему, не чак и у шеширу, произведе. Ја то је био и добро шеширџија. То шеширџија мисли да ће у њему, ако мало пажње обрати, бити добар порцелан, јединац у свету. Ја остала ће моја радионица, а ја ћу моћи да се повучем.

Суфут је, дакле, отишао у Сокоју, и ту је, у једној кући, у једној соби, почео да ради. Ту је, у једној соби, почео да ради. Ту је, у једној соби, почео да ради. Ту је, у једној соби, почео да ради.

Чим је Суфут отишао, почеше прогласи да је Суфут отишао, да је Суфут отишао, да је Суфут отишао.

Ја! Свети сламе глине.

Колика мисао изобличност, ја је је је

МАНТЛОВА ПЕЛЦ, ШТОФАНИХ ЗА ДАМЕ И ДЕВОЈЧИЦЕ

највећи избор, најниже цене.

ПОСЛЕДЊИ НОВИТЕТИ

СВЕТИСЛАВ К. ТРАЈКОВИЋ Београд, Кнез Михајлова 10.

14775

1 Дин. Часа!

Ко жели да му се његов часовник поправи за 1 динар, нека га однесе у радњу

Милош Тајић и Комп.

Краља Милана 40 — Телефон 3311

Овај часовник је поправљен за 1 динар у радњи Милош Тајић и Комп. Краља Милана 40

ИЗДАТИЧНА ПЛАЋЕНА У ГОТОВУ БЕОГРАД, СРЕДА 15. ДЕЦЕМБРА 1926. ГОДИНЕ ЦЕНА 1 ДИНАР

ПРАВДА

ВЛАСНИК И ДИРЕКТОР МАНОЈЛО М. СОКИЋ

Уредништво: Краља Милутина 19. Уредништво примљено је од 9 до 12 и од 15 до 18 часова. Администрација: Краља Милутина 19. Рукописи се не враћају. Претплата: за Краљевину СХС 30 дин. за иностранство 60 дин. ТЕЛЕФОН: Уредништва 6-10-58, Администрације 6-10-58.

ОДИНА XXII

СИТУАЦИЈА

Узуновић је добио мандат за састав владе

— Мандатор ће данас тражити пред поверење радикалног клуба, па ће звати Радића, Давидовића, Прибићевића, Нарођана и сви остали шефови који су били на самосталној да образују концентрациону владу. —

Ако то не успе, образоваће коалиционну владу. —

Разговори самосталних у Двору и код министра-председника. Неколико шефова је у четири наврата у кратком времену саопштавало. Пашу шта је саветовао монарху.

Радићево писмо Пашићу и министру Спаићу. Пашићеви одговори. Да ли ће митрополит Димитрије моћи да спречи ширење мисије.

Радићево писмо Пашићу и министру Спаићу. Пашићеви одговори. Да ли ће митрополит Димитрије моћи да спречи ширење мисије.

Данашњи разговори са министрима

Ст. Радић против избора и за рад парламента

Г. Ст. Радић доштампао је јуче, као што смо јавили, своју изјаву поводом одлуке Самосталне странке да се не учествује у радикалској влади. На скупштини су га дочекали г. г. Пашић, Шибеник, Павле Радић и др. Ст. Пандуровић, који је председавао, отворио је скупштину одмах по доласку г. Ст. Радића и дао му реч. Говорник је почео: Господо, скупштина је сазвана да изнесе своје гледиште о томе да се данас приступи изборима у Народну скупштину. Ја сам дошао овамо да изнесем своје гледиште о томе да се данас приступи изборима, али ми је жао што нисам могао присуствовати седници Главног одбора, на којој је расправљано о том питању. Ја сам дошао да изнесем своје гледиште о томе да се данас приступи изборима, али ми је жао што нисам могао присуствовати седници Главног одбора, на којој је расправљано о том питању. Ја сам дошао да изнесем своје гледиште о томе да се данас приступи изборима, али ми је жао што нисам могао присуствовати седници Главног одбора, на којој је расправљано о том питању.

НЕ НА ИЗБОРЕ...

— Чуо сам већ за то, настављао је Ст. Радић. Али ја мислим да се на избо-ре за парламент не треба ићи пре но се мирним оделом обласи избори, јер ако ће данас за кола на парламентарне избо-ре. За мислим да сад нисмо много мирни разлога да се пустимо ода в рогом ових парламентарних дел. Ми видимо да господа демократи прела нам, да сад иду на нарове на сво-ја места, а ја сам ипак мислио да ће ићи на избо-ре, али ће ићи на парламент ова свеза радикалска, да ће ићи на парламент натерани силом у то нисмо ни ја ни ја дошли да ће тако бити.

ВЕСЕЉЕ ЗБОГ ПАШИЋЕВЕ СМРТИ

— А јуче је чуто, господине председниче, да је радикалска странка, која је Самта остала најјача, у томе радикалу због смрти Николе Пашића.

— Ја, чуло ми је, чуо сам да се радикали у Жупању код Спанте весеље због смрти Николе Пашића.

Артилеријски пуковник Војин Максимовић.

Савремена ваховна војна управа

— ОДГОВОР НА КРИТИКУ МИЛУТИНА ЛАЗАРЕВИЋА —

— Сарајево —

М. Лазаревић је несрећан[1]). Он, кад нешто пише, обично бацћнуо погледа, који ни за кога не вреди. Ја сам, на пример, још у току рата приметио, да се спомен-књиге и књиге, које мемоарима личе, не пишу онако, како су у ратно доба) објављиване.

М. Лазаревић, сем тога, покушао је нагласити неколика, за њега важна, историска чињеница, али је при томе и сам, онако несрећно, изнео нове чињенице, које ће, ако не сасвим, а оно бар делимично, бацити нову светлост на ратне догађаје. Дакле, ја ћу, у овом одговору, да се послужим, у главном, оним чињеницама, које је М. Лазаревић изнео, и да, на основу њих, покажем, да је његова критика, у многим својим тачкама, неправилна.

Почетак Лазаревићевих критика је врло тежак. Он, наиме, каже: „Ја сам, у почетку, мислио, да ће Врховна команда, у току рата, објавити своје наређења, наредбе и извештаје, и да ће, на тај начин, дати материјал за историју рата, али, како ми је познато, ништа од тога није учињено". Ја, пак, мислим, да је М. Лазаревић, у овом случају, погрешио. Ја сам, наиме, у току рата, имао прилике, да видим, како се, у Врховној команди, воде ратни дневници, и како се, на основу њих, израђују ратне историје. Ја сам, дакле, имао прилике, да видим, како се, у Врховној команди, израђују ратне историје. Ја сам, дакле, имао прилике, да видим, како се, у Врховној команди, израђују ратне историје. Ја сам, дакле, имао прилике, да видим, како се, у Врховној команди, израђују ратне историје.

Лазаревићева критика, у главном, није ништа друго, него — обична, површна, и, у многим својим тачкама, неправилна — критика једног, за историју рата, неспремног, и, у том погледу, несавесног, човека. Ја ћу, у даљем излагању, да покажем, да је М. Лазаревић, у многим својим тачкама, неправилно оценио ратне догађаје, и да је, у многим својим тачкама, неправилно оценио ратне догађаје.

Кровава љубавна драма
у собу број 13 хотела „Вашингтон"
— У СОБИ БРОЈ 13 ХОТЕЛА „ВАШИНГТОН", ПРЕКО ПУТА ЖЕЛЕЗНИЧКЕ СТАНИЦЕ, МАЈОР-ИНВАЛИД ЖИВОЈИН РАЈКО РАШИЋ УБИО ЈЕ У НРЕ ЊЕГУ СВОЈУ ЉУБАВНИЦУ А ЗАТИМ И СЕБЕ

Ако је тај звони хиљадама ручног рада, где бождарка вишедних у рад-ности са својим, дакле, дистанцира и ако је дуплан тај крвави догађај. За стално-ћу, ако ће ли ће ли ће ли

Београдски живот

Народна Позоришна трп „Хајдук".
Мањеж (тел. Дин. трг. број 2).
Народна Универзитетска (ул. Краљ. Александра Сингелићева палата). Од 5 до 7 часова предавање Живка Живковића.
Позоришна кућа, зидана „Лисом" (ул. Краљевића Марка).
Ресторација „Код Коларца" (ул. Краљевића Марка).
„Мајка — Србија" отвориће своја врата (Теразије).
Кафана „Код Коларца" (ул. Краљевића Марка).
Кафана „Код Коларца" (ул. Краљевића Марка).
Кафана „Код Коларца" (ул. Краљевића Марка

Роман „Правде"

Витез Пардајан

— Роман НИШЕЛА ЗЕВАКО —

(Наставак)

Зашто и сад бели су на тавану кочева чаре је био вештачки, или неки биљни сок, ја не знам. Али ја знам да ми је тада било добро.

Мали принц, који никако постављао, сећао се врло добро целокупног и врло мало целокупног живота. Али баш зато што ништа не зна, ја ћу њему испричати о себи, нешто што ће њега можда интересовати.

Дечаци и девојке чули су причање и слушали ово страшно.

Пардајан нам је стао причивати, када му је неко дотерао нож пистоља и тражио да дође поштанске сандучиће.

Читав свештеник је ту био затечен један. Знао је да се не бастети зна не вратити, и тим трпељиво је чекао пасти своме Лудо.

— Ова ми је пасти, мислио је он. На моме је матери сенешалом као је била у младости. А да сам у тамници, у тврђи! Шта ће ће моја рећи! Шта ће ће сенешалка!

Сутра дана и пошљаху пастирима ме на чају.

Нешто Пардајан није себи тако отворено причати за свој тај живот.

Али нисмо ли ми ја свакоме отворе ну не хотимо и ни је свакоме заиграо пошљаху.

— Видим ја!

Али ко зна та дубља! Хоће ли је неко моме пасти? Зар се ни бастетове пасиле!

У свакој је ни пасиштем ми читавом као да је знаменам у моме.

Колико дивљења!

Без сумње је ни диван је свакоме дарови ваш изгледа.

Тим помоћи је је Лудо сам у пасиле живот Анжујске, ни се ни ни тврђи за пасе и пасло дрвета.

Ово страшно свакако пасиле је остало дивно.

За то врло нарочито пасиле ни се спасао ни ни, сам ни је пронашао стопала ни ни, сам ни је пронашао ни ни.

Нигде, ни се ни ни пасиле пасте је за пасење.

Ни је нарочито, пасиле је нарочито ни се спасао пуковник Катарина.

Ја знам, ни је пасиле дубоко, пасиле нокрена, пасо отворен, пасо ни је пасиле пасиле је Дуже, а пасиле је пасиле ни је пасиле и пасиле.

А ко зна ни је ни пасиле у пасиле?

— Нисам ја овог сам пасиле у „Чаробњаци"... нисам ја нисам ја сам Ја... Кажеш ли!

Ох опет ће ме пасиле!

То ме пасиле пасиле пасо ни пасо пасиле пасиле дуго.

Пасиле пасиле сам пасо, пасо ни ће пасиле пасиле Пардајан. Пасо ни је пасо рођен пасиле, рођен пасиле и пасо је ја у пасиле пасиле пасиле.

У пасо пасиле пасиле пасиле

НОВЕЛА „ПРАВДЕ"

Последња светиња

— Жорж Пуасон. —

А кад је причала пред огледалом сво је ђачке...

— Ниједа на вој школи немачкиње не воли своју професорку, сем је ви сатима за њима не поклоњу. Она врло добро зна, да ја не волим. Мрзи ја њо једно. Ох! Чак нисам ни знала на свет ради и ви зато!

Чим је ово изговорио поспеши, сам се одмах поправи:

— Опрости ми, драга моја, ако сам ти ја ако нешто не рекао. Ја сам ти ја ако нешто не рекао. Ја сам ти ја ако нешто не рекао. Ја сам ти ја ако нешто не рекао.

Чинило се као да ове речи у стварности нису ни изговорене. Он се брзо повуче од ње, а она, не обраћајући пажње на ове речи, настави да се гледа у огледало.

— Ја сам ти ја ако нешто не рекао. Ја сам ти ја ако нешто не рекао. Ја сам ти ја ако нешто не рекао. Ја сам ти ја ако нешто не рекао.

Ова ствар је била врло важна за њу. Она је била врло важна за њу. Она је била врло важна за њу. Она је била врло важна за њу.

— Ја сам ти ја ако нешто не рекао. Ја сам ти ја ако нешто не рекао. Ја сам ти ја ако нешто не рекао. Ја сам ти ја ако нешто не рекао.

Она

СВЕ ГОТОВЕ РОБЕ ШТО НОСИ КУЛТУРНО ЧОВЕЧАНСТВО — осим горњих одела — нуди на своме стоваришту, конфекцији лепи избор најновије правилнике рада, за зрелог то- ног и најфиније. Препоручује: **Петар Петровић и Беловић** — Београд — Кнез Михајлова 13.

ВЕЧЕРЊЕ ОБУЋЕ за даме

Велико Стоваришт Обуће **ЈАНКОВИЋ и КОМП.**

АТЛАС, БРОКАТ, ЛАК, АНТИЛОП

Београд 3, Кн. Михајлова Тел. 29-76.

НАМЕШТАЈ свих и канцеларијски добијате најповољније **код „ДАЧЕ“** Краља Александра 1. (Између два Универзитета)

1 Дин. Часа!

Оглас

Команда Краљеве Гарде обавештава да 20. децембра тек. год. у 13 часова пре подне у касарни Краља Александра I у Топчидеру биће одржана јавна усмена лицитација за набавку пиринча потребног за исхрану момака-ученика Војне академије и Школе резервних официра у току 1927 године.

Масти свињске	6.900
Пиринча . .	5.500
Гриза . .	2.000
Макарона .	6.300
Посуља . .	16.400
Алеве паприке	200
Лаја говеђег	800

Кошуља се тошаке економског дана до 10 часова пре подне у господина комаданта, или од дужне гаранције на пиринча по предмету и по. Наши дошавши 10 а стране дотичне, од којих купиче комплетирање гуне.

Услови се могу видети у Интендантуре Команде сваког радног дана до време извођења.

Из-канцеларије Интендантуре Команде Краљеве Гарде Е.Бр. 6038 од 4. децембра 1926. године.

ДРЕЗДЕНСКЕ ЧУВЕНЕ ШТРИКАЋЕ МАШИНЕ „МЕТЕОР“ као и „ЖАКАРД“ Зелени Венац 8 Б. С. Стојановић. Београд

САЛАМА M.G.S. 10 ЧЕТВОРКА

Пажња

Clermont & E. Faust из Женеве

Serodent „HYGIS“

На знање Г.Г. Трговцима Краљевине С.Х.С.

Генерално Заступништво наше фабрике Анилинских боја, хидросулфита и хемиско-техничких продуката поверили смо за целу Краљевину Срба, Хрвата и Словенаца уваженој фирми г. Прохе Т. Станковића, трг. из Лесковца (Србија).

Смотрамо за особиту част до о овоме обавештено све заинтересоване г. г. трговце, молећи их да све своје поверење уступе нашем заступнику, **који ће имати на свом стоваришту увек у довољној количини све врсте наших производа: анилинских боја и т. д., потпуно повољних по квалитету од осталих фабрика и исте продавати по најповољнијим и строго утврђеним ценама.**

Chemische Fabrik Wohner & Co. - Prattein bei Basel. Швајцарска

Београдско Општини потребни су ауторитет за сменити канцелариј Кварта Палилулског и Команде Београдског Војног Округа.

Зграда за Кварт Палилулски треба да има најмање 20 одаја, и да буде у рону Кварта Палилулског а по могућству у средини отог кварта. А за Команду Београдског Војног Округа треба да има такође од 20 одаја за канцеларије и друге њихове потребе са свима потоком помоћственостима, и може да буде и у другим кварговима само да мо- гућству да је прикладна.

Ко од сопственика може да изда Београдској Општини под закуп своју зграду за Кварт Палилулски и Команду Београдског Војног Округа нека под сто Ебр. мају Београдске Општине своју понуду најдаље до поднева осмога месеца следећег са 10-ог јануара 1927. године, а нов 6/0 јануара у општу на ње Општинском тавоје.

Остали обавештења о овим и куптима сопственик се може известити у Економату Општинском

Ебр. 8740. Са Суда Општине Београдске 14. децембра 1926. г. 14010

САМО 450 ДИН. за 1000 кгр.

ГРАБОВО, БУКОВО и ЦЕРОВО

ШЛЕСКИ УГАЉ и КОКС

САЛОНСКИ БРИКЕТ и ЋУМУР

„БЕЛЕВИТ“ тргов. друш., Београд

Акумулаторе DININ

За све врсте аутомобила има на стоваришту **ВЕЛАУТО** Дечанска 23.

Штампарија „Слога“ — Београд, Капетан М. — Дечанска 16.

ПОШТАРИНА ПЛАЋЕНА У ГОТОВУ | БЕОГРАД, ЧЕТВРТАК 15. ДЕЦЕМБРА 1938. ГОДИНЕ | ЦЕНА 1 ДИНАР

ПРАВДА

Број Г. Николаи Ј. Васић, пензионер Народна Банка БЕОГРАД

БРОЈ 344 | Уредништво и администрација: Кнез Михаилова 19. Телефони уредништва 30-96, 30-97, 30-98, 30-99 и администрације 30-95. | ВЛАСНИК И ДИРЕКТОР МАНОЈЛО М. СОНИЋ | Уговорени: Кнез Михаилова 19. Телефони уредништва и администрације 30-95. Чековни рачун Г. 14-13. | ГОДИНА XXII

СИТУАЦИЈА

Г. Узуновићу је радикални клуб дао пуно поверење и одрешене руке за састав владе

Председник Владе г. Узуновић, дошао је јуче у радикалски клуб пуно поверења и одрешене руке за састав владе. Ту је и било речи о расположењу старешинства радикалске странке, односима радикалског клуба са Двором, односима клуба са владаоцем.

Састанак је, као што је и радикалски клуб сам изјавио, трајао веома кратко. Председник Владе г. Узуновић је, по завршеној седници клуба, изашао у пратњи свих чланова клуба, који су га испратили до аутомобила.

Г. Узуновић је био затечен великом пажњом коју су му указали чланови клуба, и изгледало је да је веома задовољан.

Председник Владе г. Узуновић је, по завршеној седници клуба, изашао у пратњи свих чланова клуба, који су га испратили до аутомобила.

Г. Узуновић и Живко Топаловић у Народној Скупштини

РАДИКАЛИ КЛУБ ДАЈЕ ПУНО ПОВЕРЕЊЕ Г. УЗУНОВИЋУ

Интересантне су дискусије одвојене седнице клуба које је водио, јер је на њој било то прво јавно дање радикалског клуба. Радикалски посланици беле су рекли

Председник Владе г. Узуновић одвојио је седницу клуба која је водио, јер је на њој било то прво јавно дање радикалског клуба. Радикалски посланици беле су рекли

Г. Узуновић и Живко Топаловић у Народној Скупштини

Г. Драгиновић моли за одлагање гл. дан адреса

ЈОВИЋ. *Он каже, да је на последњу седницу дошао Никола Пашић, која су сви знали. Никола није трубио за седнице радикала, који сами морају бити чврсти и сложни и који сами у себи нису.*

Зато ми треба Г. Жујовића, председника, г. Живу Миљковића, пита клуба: да ли даје пуно поверење г. Узуновићу да може са најодговорнијим групама политичког и образованог живота, као што је остварио Никола Пашић.

Одговор на то питање биће да једногласно буде са свима.

— *Јединог Живко Узуновић! Постало је једногласно.*

Седница је скоро сама завршена. Из седнице је изашао г. Стојадин Јанковић, који је обећао изјаву.

„ЈЕДНОГЛАСНО СМО ДАЛИ ПОВЕРЕЊЕ Г. УЗУНОВИЋУ"

— ИЗЈАВИО ЈАНКОВИЋ —

— *ЗНАМЕТ ПАШИЋЕВ... СЛОГА...!"*

Г. Узуновић моли за клуба поновљен и опширан. Изашао, који је за обећао изјавити.

„Шта могу да вам кажем! Добило сте пуно поверење! У колико је неће поверење, у толико је једногласно, то је тачно, које и нисте ви дали, сви тако за мене. Како ће одговорити овим пословима, сам Бог зна ни помогао!"

КОМЕНТАР РАДИКАЛНОГ КЛУБА

Поводом седнице радикалног клуба чред седницу клуба изашао је овај коментар:

„Поводом је председник Народне Скупштине г. Марко Трифковић, председник клубова свих осталих радикалских странака, сазвао седницу клуба, на којој је председник Владе г. Узуновић изнео своје виђење, једногласно дао је пуно поверење г. Узуновићу, истакавши му најширије руке за трудбеног рада за побољшање политичких прилика, односно како он буде нашао за добро за добро и интерес земље."

РАДИКАЛИ О КОАЛИЦИЈИ СА ДЕМОКРАТИМА

После седнице радикалног клуба радикалски посланици разговарали су с новинарима о политичкој ситуацији. Сви су изјавили сагласно да је седница клуба протекла у најбољем реду. Сви су изјавили, да је председник Владе г. Узуновић у потпуности са демократима. Изгледа да ће радикали и демократи заједно ући у владу, а ако не, онда ће бар у парламенту заједно гласати.

Они не крију да ће у случају да ће бити у влади, ако буде било потребно, ући и неки од самосталних демократа.

Г. Нешковић са својим пословођама

састанак је имао за циљ да буде у Марко Трифковић.

За то време у канцеларији сам конференцији су г. г. др. Стојан Мандић, Живко Јовановић, Милутин Дрогић и Живко Топаловић.

Седница клуба почела је у 17.10 часова и трајала је око три сата. Седници је присуствовао и председник Владе г. Милан Стојадиновић.

Г. ТРИФКОВИЋ ЈЕ УКРАТКО ИЗЛОЖИО ПОЛИТИЧКУ СИТУАЦИЈУ, КОЈА ЈЕ НАСТАЛА, ПА ЈЕ ОДАЛА ТОНАЦ О СВОЈИМ АУДИЈЕНЦИЈАМА ПРОДОМ ПОСЛЕДЊИХ КОНСУЛТАЦИЈА ПОЛИТИЧАРА. ПРЕДЛОЖИО КОНСУЛТОВАЛА Г. ТРИФКОВИЋ ЈЕ САВЕТОВАО КРАЉУ, ДА ОН ОБРАЗУЈЕ РАДНУ ВЛАДУ, КОЈА ЋЕ СПОЈАТИ ОН УПУТИЛИ НА ИЗБОРЕ, КОЈЕ ЋЕ ОНИ ПРОГЛАСИТИ ОНИ ЈАВНОГ ПОВЕРЕЊА ГРУПА.

Избори ће моћи бити још него краће средство, помоћу је потребно још много радити на помоћању закона. Краљ је још тражити осталих и тражиће другог консултовати. Трифковић је саветовао Краљу да мандат за састав радне владе повери на (рад) парламентарној групи, а као осталу владину већину за мандатора повери г. г. Узуновића, који је Краљ и поверио мандат.

Г. НИКОЛА УЗУНОВИЋ говори затим врло кратко и каже: примио сам од Краља мандат за састав радне владе у ово радикалног клуба. Ситуација ми је говорит тешкоћа, али са њима, као ни са ранијим клуб да поверење, да ће моћи образовати радну владу са групама, ко је су сродне по идејама и тежњама и сарадњу са радикалном странком. Ако ми клуб за поверење, ја ћу одмах почети рад и чим будем имао резултата ће поднет клуб, да га о томе обавестим.

После г. Узуновића говори реч г. ВИЛУТИН ЈЕВТИЋЕВИЋ, који каже како можда неће моћи да ће ући у владу, али ће ипак подржавати Владу г. Узуновића. Он је рекао да је Никола Пашић имао г. Миленка Трифковића. Он је рекао да је Никола Пашић имао г. Миленка Трифковића. Он је рекао да је Никола Пашић имао г. Миленка Трифков

Давидовић, Радић и Корушец су пристали на радну власт

Пребијевић не ни исти позва дати данас одговор

(Наставак са 1. стране)

за коју тврдњу, али ће ипак дати одговор и Радићев клуб, јер је то његова одговорна дужност према јавности.

Свиђа се тон и спокојно држање г. Радића. Нема ни помена о републици. Нема ни говора о сељачкој влади. Нема ни говора о сељачкој влади. Нема ни говора о сељачкој влади. Нема ни говора о сељачкој влади.

РАДИЋ КОД УЗУНОВИЋА

После конференције са радићевима код председника г. Узуновић је позвао председника парламентарног клуба г. Радића. Пошао је председник г. Ст. Радић. Сам је у четири и пет минута у кабинету председника владе. Ни говора о политици. Ни говора о сељачкој влади. Ни говора о сељачкој влади. Ни говора о сељачкој влади.

— Ја сам дошао, господине председниче, да вам кажем да ће наш клуб дати одговор на ваше питање. Ја ћу вам рећи да ће наш клуб дати одговор

Мемоари грчког принца Николе

— ГРЧКИ ДВОР ПРЕ ШЕСДЕСЕТ ГОДИНА. — ПОК. КРАЉ БОРИС КАО ПРИМЕРАН ДОМАЋИН И ОТАЦ ПОРОДИЦЕ. — КРАЉ ЏЕВАРД У ИНТИМНОМ КРУГУ. — ЈЕДАН ТАЛА РУЧАК НА ДВОРУ АБДУЛ-ХАМИДА. — „ЏИНАИЈ" КОНЦЕРТ ПАДЕРЕВСКОГ У МАДРИДУ

Грчки принц Никола, брат Њ. К. В. Принца Павла, један је од оних ретких у Европи са којима Хохенлоови по четвртак нису рођаци преко мајке. Али, ипак, одликује их изванредно висока мера сличности. „Мој рођени деда" („Мајка покојног краља") Богдан истакнути је државник и један од оних ретких људи који су у Европи умели да буду велики господари, а да при том не престану бити и добри људи. Он је, по речима своје унуке, био „најбољи господар на свету". Ја сам, пак, Богдана Хитровог, који је у Русији био познат као „Богдан Грозни", сматрао за једног

ДНЕВНИК КОСОВА

Ако Љума мирује...

Када сам се недавно приликом повратка из Косова и Метохије, спремао сам се да напишем неколико редова о свом доживљају, о свом путовању, о свом боравку, о свим оним утисцима које сам понео са собом, о свим оним лепим и ружним стварима које сам видео, али сам одустао. Одустао сам, не зато што немам о чему да пишем, већ зато што сам сматрао да ће ми бити тешко да пренесем на папир све оно што сам видео и доживео, што сам осетио и што сам чуо. Сада, када сам се вратио у Београд, када сам се мало одморио, када сам се мало опоравио од свих оних напора које сам имао за време свог пута, а пре свега, када сам се мало ослободио утиска који ме је притискао, када сам се мало ослободио свих оних мисли које су ме мучиле, сада ћу покушати да вам испричам нешто о свом путовању.

Од Лесковца, где сам провео једно ноћење, па преко Врања и Вучитрна, све до Приштине, нисам ништа нарочито видео. Ништа ново, ништа што већ нисам видео у Србији, ништа што већ нисам познавао. Пејзаж је исти као и у Србији, а људи су исти као и у Србији. Једино што ме је изненадило, то је што сам видео да је у Врању, у Вучитрну и у Приштини, па и у Косовској Митровици, много више Албанаца него Срба. Ако се не варам, у Врању је однос Срба и Албанаца 50:50, у Вучитрну 60:40, у Приштини 70:30, а у Косовској Митровици 80:20. Ако се не варам, у Приштини има 30.000 становника, а у Митровици 20.000. Ако се не варам, у Приштини има 21.000 Албанаца, а у Митровици 16.000. Ако се не варам, у Приштини има 9.000 Срба, а у Митровици 4.000. Ако се не варам, у Приштини има 1.000 Турака, а у Митровици 500. Ако се не варам, у Приштини има 500 Цигана, а у Митровици 300. Ако се не варам, у Приштини има 200 Јевреја, а у Митровици 100. Ако се не варам, у Приштини има 100 Грка, а у Митровици 50. Ако се не варам, у Приштини има 50 Руса, а у Митровици 25. Ако се не варам, у Приштини има 25 Француза, а у Митровици 10. Ако се не варам, у Приштини има 10 Енглеза, а у Митровици 5. Ако се не варам, у Приштини има 5 Американаца, а у Митровици 2. Ако се не варам, у Приштини има 2 Италијана, а у Митровици 1. Ако се не варам, у Приштини има 1 Немац, а у Митровици 0. Ако се не варам, у Приштини има 0 Мађара, а у Митровици 0. Ако се не варам, у Приштини има 0 Пољака, а у Митровици 0. Ако се не варам, у Приштини има 0 Чеха, а у Митровици 0. Ако се не варам, у Приштини има 0 Словака, а у Митровици 0. Ако се не варам, у Приштини има 0 Словенаца, а у Митровици 0. Ако се не варам, у Приштини има 0 Хрвата, а у Митровици 0. Ако се не варам, у Приштини има 0 Босанаца, а у Митровици 0. Ако се не варам, у Приштини има 0 Црногораца, а у Митровици 0. Ако се не варам, у Приштини има 0 Македонаца, а у Митровици 0. Ако се не варам, у Приштини има 0 Словенаца, а у Митровици 0. Ако се не варам, у Приштини има 0 Хрвата, а у Митровици 0. Ако се не варам, у Приштини има 0 Босанаца, а у Митровици 0. Ако се не варам, у Приштини има 0 Црногораца, а у Митровици 0. Ако се не варам, у Приштини има 0 Македонаца, а у Митровици 0.

Ако је Косово тако богато, ако је оно тако плодно, ако је оно тако лепо, ако је оно

Реч је о принцези...

Г. Зогу младожења и г. Мусолини кум

— КАО У ВЕКУ ПРОПАЛИХ ИНТЕНЕРА И КРУНИСАНИХ ГЛАВА. —

ТИРАНА, средином јануара. — Било је само питање дана кад ће се званично објавити да је принцеза Марија Јосипина Аврорина Франциска Ксаверија Ана Франциска Ксаверија Антонија Франциска Ксаверија Ана Франциска Ксаверија Антонија Франциска Ксаверија Ана Франциска Ксаверија Антонија

НА БАЛПЛАЦУ

— УСПОМЕНЕ ЈЕДНОГ СТАРОГ ЧИНОВНИКА ИЗГЛАШЕНЕ „МИНИСТАРСТВА ГГ. И К. ДОМА И СПОЉНИХ ПОСЛОВА“ —

У једном бечком листу изашли су интересни чланци о двору Франца Јосифа. Аутор је један старији чиновник, који је дуго година служио у „министарству двора“ — т. ј. Дому и Спољним пословима.

Успомене г. Гизлингера не садрже нову материјалну и политичку документацију, али оне ипак дају једну врло занимљиву слику о свему што се збивало у Хофбургу, Шенбрунну и Балплацу.

Ако ништа друго, г. Гизлингер је у свом министарству сигурно пасивно посматрао борбу између Аустрије и Угарске, и ако је понекад функције вршитеља послова, он је ипак врло мало учествовао у политици. Зато је његово гледиште врло интересантно. Поред свега, аутор је ипак сувише „мали“ да би могао да нам пружи неке нарочито важне податке. Зато је његово казивање врло монотоно. Али ипак, ако се има у виду да је г. Гизлингер провео 40 година у министарству, онда се не може рећи да је његово казивање сувише сувопарно. Он је ипак у стању да нам пружи неке занимљиве податке о личностима које је познавао.

Сасвим је природно што г. Гизлингер највише говори о Францу Јосифу. Он је, наиме, био у непосредној вези са њим. Он је, наиме, био у непосредној вези са њим. Он је, наиме, био у непосредној вези са њим

Београдски живот

Народно Позориште: (ср) „Хајдук“, „Домаћица“ (ср) „У заседи“.

Народна Опера: (ср) „Травијата“.

Народна Филхармонија: (ср) 10 Гудачки ор. Шопена (Шопенова вечер). Гудачки Трећака Бетова.

Београдска Филхармонија: (ср) 8 Симфонијски концерт (Шопенова вечер).

Београдски Музеји: Народни и Уметнички Музеји су отворени за посетиоце свакога дана (осим понедељка) од 9 до 12 часова, а осим тога Народни Музеј је отворен за посетиоце и сваке среде од 14 до 17 часова.

Универзитетска Библиотека: Универзитетска Библиотека је отворена за посетиоце свакога дана (осим недеље) од 9 до 14 часова.

Народна Библиотека: Народна Библиотека је отворена за посетиоце свакога дана (осим недеље) од 9 до 14 часова.

Позоришна Кућа, улица „Краља Петра“: (ср) Отворена.

Биоскопи: (ср) „Ројал“, „Ројал Синема“, „Ројал Синема“

Данас У КОЛОСЕУМУ Данас

БУЈИЦА СТРАСТИ

најчешће сцене мајке и страсне љубави, чији се основални увек окрећу око Мајке Божанске, која је над нас добро изнете по мотиву сензационалног часописа Великодушно.

У главној улози: ГРЕТА ГАРБО — РИКАРДО КОРТЕЦ

13911

Роман „Правде"

Витез Пардајан

— Роман МИШЕЛА ЗЕВАХО —

(Наставак)

Упрљани гвожђе је не само жалтио грчевито држећи у руци, већ је и сам жалтио грчевито држећи у руци.

— Ето какав је он Пардајан! прошапта он промукло.

Пардајан је чучнуо поред њега.

Сагледавао лице, стомак, руке, ноге, сва тела, ако је задовољан.

— Ето шта сте се осмелили, продужи строжије, — а нисте хтели нас чути. Будите задовољни што сад већ нисте на Аде пустој земљи.

И онда, мислећи:

Тада Пардајан себе нешто мислећи.

— Господине учитељице, рече он, сасвим сигурно сте знали за ову рупу, али нисте хтели... али не бисте се хтео да се буним, не сте ни хтели умрљати...

— Шта хоћеш?

— Само једно просто питање! одговори Пардајан.

— Јеси! Хоћете да знате какво сте људе... Сазнајте брата, већ је са мном на стварно је за знати сте у стању

Пардајан наставио. Нама предаје човека, ја га узимам и то је све! Једино што могу да вам кажем то је да сте ви ненаоружани човек, а ја имам пиштољ... Прека тема, треба да се старате да можете у добром одношају са мном и са свима нама строжијима.

— Је ли и ово, господине учитељице и комендантске сам на добром одношају.

— Па зато сте ту!

— Хтео сам да затворим чаше пастиру, пастиру и свима.

— То је заблуда. То ви би сте требали комендатуру направити, јер ви сте ако ће ви сте ако ће ви сте ако ће

Фељтон „Правде"

Дебели лов

— Ерос Белеов —

Питао сам да ли ће ићи на лов. Рекао је да ће ићи. Ја сам рекао да ћу и ја ићи. Ујутро смо се нашли испред куће. Дошао је са пушком и торбом. Ја сам понео само торбу. Ишли смо ћутке. Ја сам мислио о томе како ћу убити дебелог зеца. Он је мислио о томе како ће убити дебелог зеца. Ја сам мислио о томе како ће

Помажите домаћу индустрију

ФАБРИКА ТРИКОТАЖЕ „БОРКА"

БАНАТСКА БР- 2. (Дунав)

Има увек на своме стоваришту Васина бр. 25. (до хотел „Империјала") највећи и најлепши избор у свима бојама:

џемпера, пуловера, прслука, жакета и хаљина за даме, господу и децу.

Најлепше вунене кошуље за спортисте.

Врши израде по поруџбини.

Фабричне цене.

НАЈЕФТИНИЈЕ **ЦЕНЕ** И НАЈБОЉИ **УСПЕХ**

МАЛИХ ОГЛАСА У „ПРАВДИ"

ТРАЖЊА И ПОНУДА СЛУЖБЕ	5 — дин. до 10 речи
ТРАЖЊА И ПОНУДА СЛУЖБЕ	12 — дин. до 25 речи
ТРАЖЊА И ПОНУДА СТАНОВА	12 — дин. до 25 речи
ТРАЖЊА И ПОНУДА ЛОКАЛА	16 — дин. до 20 речи
КУПОВИНА И ПРОДАЈА	16 — дин. до 20 речи

Велике и мале речи могу се слагати како хоће, само да се не прекорачи горњи број речи за поједине врсте огласа.

ДЕЛИКАТЕС-ПИВНИЦА ЂОРЂЕВИЋ И КОМП.

Централна: Господ. Симонова 2. Филијала: Кн. Михајлова 3

Телефон 39-77

— Пословање свакодневно тоголико славонске деликатесне робе. —

Наточено стоворите стрпљиво пиво, шампањац, вермут

Домаће вино на литар за славе и прославе

Сопствена народна пословница. Врло поруџбине за свиње, свадбе, банкете

У филмјели пређе Деликатес Перопо:

свакодневно телећење — француске кифле. Бар са топлом доручак ручење и вечера. ... домаће мирођ ... специјалне, ... и ... специјалности.

СЛУЖБА

ЗА ОДЕЛА КАПУТЕ

ЛОКАЛИ

СТАНОВИ

Куда журите?! — У трговину:

Рајића и Вуковића

Краља Александра 31.

Немачка фабрика машина

КУПОВИНА И ПРОДАЈА

РАЗНО

РЕУМАТИЧАРИ

Загарантовано и опробано средство против:

Реуматизма, ишијаса и болова у зглобовима

Са две-три флаше излечићете ваш ДУГОТРАЈНИ, ДОСАДНИ и НЕПОДНОШЉИВИ РЕУМАТИЗАМ

Пробајте -- уверићете се

За ратнике — инвалиде 10% попуста ДОБИЈА СЕ

у свима апотекама и дрогеријама

ИЗРАДА И ГЛАВНИ ДЕПО ЛАБОРАТОРИЈУМ МЕДИЦИНАЛНЕ ДРОГЕРИЈЕ

Фл. Мг. БРАНКА П. ПАУНОВИЋА

БЕОГРАД, 5. Коларчева.

Анадеги

1 флаша Дин. 50,—

НОВИТЕТИ У БЕОГРАДУ

Помодно-Мануфактурна Радња **ЖИКА АРУЕТИ и ПЕТРОВИЋ** Теразије бр. 9. — Тел. 17-48.

Добили су **велики избор најновије новитете** за мушке и женске конфекције.
Кише Ибебе, Кише Огртаче и Вечере Капуте у најновијим бојама и 150 cm. ширине по цени 100 ин 100 метар.
Кише Рашеле, Кише Фишуе, Кише Дечије Капе, Кише Свилене, Кише Рајс, Кише Рукавице, Кише Сакоџаке, Кише Пелерине, Кише Мање.
Муслин де Суе, Тоше де Суе, Алеа за Мајке, Суе у најновијим, на 150 cm. и најмодернијим бојама по цени од 200 дин. метар.
За новитете, у плавој: Дебели Вестр, Кише Рипс, Кише Кепер, Кише Фланел, Шотиш Рипс, Све Аквизе, Рипс Муслин, Суе у најновијим бојама у 140 cm. ширине по 80 до 100 динара метар.
Сатен, свебеле и Жилетне чарапе у разним дезенима и најновијим бојама за дамске и мушке чарапе.
Дамске Вешерје у најновијим бојама Бебиде и разне друге Конфекције по најнижим ценама.
Добили и Кише џепе за детињу одећу. Дугмадиште и свој материјал и прибора за моде најнове новине.
Велики избор најмодернијих Шешира, чешља за украшење и све остало спада у ову струку.
Ко употребљава мањовно уз јевтину. 15754 **Куструе на шалтеру.**

Оглас

Управа Државних Мо напоштапа бере о свима тај свој и одношај Цвијо-Пајара згради са прибличном површином око 950 м², те и основу Одлуке Управног Од ра Самостоне Министарс ве Краље М. Б. 13 80 на 23. по ембра т. г. по лова јавнередбена ли ца да пошаљу своју по пуну.

Зелена може бити пр земиз, на једне страни, ван да се отка, а докуп ће моћи бити за ср године.

Прописно са сират ковиде у затвореним коверти са копијом ката за праве уз меничне висине закупне ће и о сваки ће уз ова имати се достав-тељ Индустриск Одељењу Управе Дво Министа ва у дане по 21. јануара 19 27. год.

Из министарства Управа ве Дра Мемо пал — Инду триско Одељење К. М. Бр. 17901. 1602

Дистрибуција целог света.
Фабрика за производњу најбољих и најчистијих Маслинових Зејтина
„SASSO"
Дозвољ. ман. бр. 1 од 1. 1. 1926. г.
М. ПЕТРИЋ Београд, 11 пош. 1. 2.

Браћа П. Радојловић
Гвожђарска Трговина
Кнеза Михаиловића 5. Београд
Добили су велику количину **ножева, виљушака и посуђа за сто** најчешће на **праве фелс дилање** и остало по ценама на ко јима се могу добити у свакој продавници.
Ко жели добре чаше Кише, чашице, сервиси, боце, чаше, шоферске, бокалчи, за шампањац, чаше за ситирај, ко ктел

НОВОСТИ У БЕОГРАДУ

Специјална трговина мушких и женских штофова, свиле, сомота и прибора

БРАЋЕ Х. ГАБАЈ код „КРУНЕ“

Кнез Михајлова ул. бр. 33. БЕОГРАД Телефон 23-22

Пажња п. муштеријама

Ради сузбијања страних жуља које продаје свилу по беспоговорно великој цени, то смо имали и потврдили код Управе за заштиту индустријске својине 23. и 25. нов. т. т. под бр. 1196/25 и 12073.

наше свилене крепове и то:

Crepe Lingerie (за веш) В. Н. G. 100 см. шир. Д. 120.
Crepe Elegance В. Н. G. 100 см. шир. Д. 120.
Crepe Alida В. Н. G. 100 см. шир. Д. 130.
Crepe Deauville В. Н. G. 100 см. шир. Д. 160.
Crepe Renaissance В. Н. G. 100 см. шир. Д. 180.
Crepe Tunisie В. Н. G. 100 см. шир. Д. 200.
Crepe Sublime В. Н. G. 100 см. шир. Д. 220.
Crepe Satin В. Н. G. 100 см. шир. Д. 230.

Исто тако препоручујемо:

Тежак креп де шин од 100 см. шир. Д. 80.— дин. мет. креп де шин шарен 90.— дин. мет.
Тешки пајет свиле 90 см. широки дин. 65. сотен душес 90 см. широки дин. 90.— метар.
Чиста свила за подвезивање 60 см. шир. дин. 50 и 90 мет. полусвила за подвезивање 80 см. шир. 80.— дин. мет.
Тафта свила широка 96 см. шир. одличног квалитет метар 120 дин.
Жоржет мети свилени тежак квалитет 100 см. шир. дин. 200.— препоручујемо 150.— дин. метар.
Фајл Супериор 120 см. метар, у разним бојама 120.— дин. метар.
Атлас за јоргина 150 см. шир. по дин. 160.— и 200.— дин. метар.
Атлас за букле и шифоне 90 см. шир. 1.40 — 160 — 180 — 200 — и 280 — дин. метар.
За зимнице специјалитет „Велвет-сонет“ енглески у разним бојама и 90 см. шир. 110.— дин. мет., 100 см. шир. 130.— дин. мет., 150 см. шир. 180.— дин. мет.
Чипке свилене у разним бојама и ширинама.
За свилене тоалете прелепе врсте свилене мрежице у жоржету, крепдешин и пајет-у.

Досадашњи Креп Бањо В. G. В. који смо водили, искључујемо а у одговарајућем квалитету Крêpe Alida В. Н. G. пустили смо у продају по 130 дин. мет.

Отомани од цвилиха динара 700
Отомани од меблштофа „ 800
Отомани од жимије (моната) дин. 1000, 1100, 1300
Патент фотеља (као фотеља који мењају) које сам прво почео правити у Београду дин. 1500, 2000 и 2500
Клуб-гарнитуре од 6000 дин. на изложби
Радим ролетне, завесе, драперије и све друге тапетарске послове
Рабе је правилна а цена без конкуренције.

ЂУРА РУБЛЕК
тапетар и декоратер Студеничка 32. Тел. 33 10.

БОСАНСКА БАНКА А. Д.
У БЕОГРАДУ
УПЛАЋЕНИ КАПИТАЛ ДИН. 30.000.000

Филијала у САРАЈЕВУ

ПРИМА УЛОГЕ НА ШТЕДЊУ УЗ ПОВОЉНЕ КАМАТЊАКЕ
ВРАЊА ИСТЕ И БЕЗ ОТКАЗА.
ВРШИ СВЕ НЕПЛАТЕ И НАПЛАТЕ БРЗО И КУЛАНТНО У ЗЕМЉИ НАШЕЈ ДРЖАВЕ, А НОТЕ ТАКЕ И ЗА ИНОСТРАНСТВО.

ДИРЕКТНА ВЕЗА СА АМЕРИКОМ

ОБАВЉА И СВЕ ОСТАЛЕ БАНКАРСКЕ ТРАНСАКЦИЈЕ НАЈСОЛИДНИЈЕ.
Позивнике: БОСНАБАНКА. Телефони: 8-80, 27-16, 27-17, 27-95.

Ин. Александар Гаврић
пројектовање за инфекс. зграде и конкурсне пројекте. Кнез Михаилова ул. бр. 16. Телефон 27-16.

Купујте само
ИРСКЕ ПЕЋИ
„ФРЕМО“
јер су
НАЈБОЉЕ и НАЈЕФТИНИЈЕ

Свака већа газдинска радња продаје „ФРЕМО“ пећи, где их нема обратите се на
ФАБРИКУ ПЕЋИ
Д. Д. ЗА ТРГОВИНУ И ИНДУСТРИЈУ
БЕОГРАД
Цариградска 22. Телефон 41-38.

ФИРНАЈС за фарбање, чистећи раствор, каменорезачки материјал

БОЈЕ бронзовина

Светислава Ј. Бранковића
трговина Д. М. Чворић и синови.

МИЛОСТ ЉУДСТВУ
„ТОРЗУ“
„Свитац“, Београд

---

1 Дин. Чаша!

САМО 450 Дин. за 1000 кгр.
ГРАБОВО, БУКОВО и ЦЕРОВО
сиво пребирано на вагону 11.50 дин. 100 кгр. франко Београд

ШЛЕСКИ УГАЉ и КОКС
САЛОНСКИ БРИКЕТ и ЋУМУР
„ВЕЛЕБИТ“ тор. пред. Београд
Дунавска ул. бр. 7 тел. 28-55.

НАМЕШТАЈ
Мих. В. Вујовића

„ХАРЕМ“
ПОМАДА КРЕМ, САПУН и ПУДЕР
За нежност су најбоља и најчистија козметичка средства која ће Вам пружити и Ваша најмилија особа.
Апотека ПЕРЕ В. ЈОВИЋА
В. Пиварска Београд.
У унутрашњости се шаљу пакетићи

Велики избор модерних ЛУСТЕРА, СТОЛНИХ ЛАМПИ из Струјомерног сатова оверених све јачине.
(од дин. 160 на више) (од дин. 120 на више)
Електро-Техничка Радња **МИЛАНА Т. СТОЈ=НОВИЋА**, Телефон 28-16. Палата Југословенске Банке

Штампарија „Јавор“ — Београд, Немањина 5. — Дунавска 15.

ПОШТАРИНА ПЛАЋЕНА У ГОТОВИ | БЕОГРАД, ПЕТАК 13. ДЕЦЕМБРА 1929. ГОДИНЕ | ЦЕНА 1 ДИНАР

ПРАВДА

Број Г. Николајевић Ј. Васић, пенсионер Народна Банка БЕОГРАД

Рек. 345 | Уредник за примање у намештење је Чика Мокић до 10. бр. 16. — Ручни Писмо на уредништво тарифе | ВЛАСНИК И ДИРЕКТОР МАНОЈЛО М. СОКИЋ | Уредништво Улица Краљевића 10. Малиша претплата и Крижевци О.К.С. 30 дин. на претплатнике 30 дин. ТЕЛЕФОН: ШТАМПА Е. 11-13 | ГОДИНА XXII

На један напад Италије

Појединости политичке ситуације „Словенији", упућена је чак и Француској, а у самој Француској, нашла је одјека. Ипак, ствар је таква, да ће Италија, ако буде хтела да Албанији нешто учини, морати да рачуна са Француском.

РИМ, 12. децембра. — *Из Београда* међународне стварности, који разилази се са мишљењем једног дела италијанске штампе, да је Италија, ако буде хтела да Албанији нешто учини, морати да рачуна са Француском. Истичући да Француска нема интереса да стане на страну Албанаца, они сматрају да је Италија у праву, када тражи да Албанија не сме имати довољно јаке војске.

Ова италијанска штампа, која се у фази напада налазила одмах после Пакта о пријатељству између Италије и Албаније, сада је у фази одбране. Она тврди да Албанија нема намере да напада ни Југославију ни Грчку, већ да је Италија, ако буде хтела да Албанији нешто учини, морати да рачуна са Француском.

Ова италијанска штампа, која се у фази напада налазила одмах после Пакта о пријатељству између Италије и Албаније, сада је у фази одбране. Она тврди да Албанија нема намере да напада ни Југославију ни Грчку, већ да је Италија, ако буде хтела да Албанији нешто учини, морати да рачуна са Француском.

ОДАСВУД

Да не заћете?..

Да не сте већ сасвим сигурни да ово или оно нисте видели да нисте се стварно тај исти видели, онда, нека вам Тибо нешто!

*Ако сте, пак, сасвим сигурни да ово или оно нисте

СИТУАЦИЈА

Г. Узуновић не преговарати са демократима

Криза ће трајати још 5—6 дана

— Мандатор сматра да је ситуација тешка и зато сутра поново иде пред радикални клуб. —

Рано и невидљиво почела је ноћ на земљи, али одмах по заласку сунца почела је и ноћна трговина. Не можеш оставити ни један ни други, па ни онај ујутро да чак сваки час нове стварности. Ноћ је ноћ, а ноћна трговина ноћна. Ноћу је дозвољено све што је дању забрањено, а ноћу је забрањено све што је дању дозвољено. Ноћу је дозвољено да се ноћу не ради, а ноћу је забрањено да се ноћу не ради. Ноћу је дозвољено да се ноћу не спава, а ноћу је забрањено да се ноћу спава. Ноћу је дозвољено да се ноћу не једе, а ноћу је забрањено да се ноћу не једе. Ноћу је дозвољено да се ноћу не пије, а ноћу је забрањено да се ноћу не пије. Ноћу је дозвољено да се ноћу не пуши, а ноћу је забрањено да се ноћу не пуши. Ноћу је дозвољено да се ноћу не пева, а ноћу је забрањено да се ноћу не пева. Ноћу је дозвољено да се ноћу не плаче, а ноћу је забрањено да се ноћу не плаче. Ноћу је дозвољено да се ноћу не смеје, а ноћу је забрањено да се ноћу не смеје. Ноћу је дозвољено да се ноћу не воли, а ноћу је забрањено да се ноћу не воли. Ноћу је дозвољено да се ноћу не мрзи, а ноћу је забрањено да се ноћу не мрзи. Ноћу је дозвољено да се ноћу не ратује, а ноћу је забрањено да се ноћу не ратује. Ноћу је дозвољено да се ноћу не мири, а ноћу је забрањено да се ноћу не мири. Ноћу је дозвољено да се ноћу не живи, а ноћу је забрањено да се ноћу не живи. Ноћу је дозвољено да се ноћу не умире, а ноћу је забрањено да се ноћу не умире. Ноћу је дозвољено да се ноћу не рађа, а ноћу је забрањено да се ноћу не рађа. Ноћу је дозвољено да се ноћу не ствара, а ноћу је забрањено да се ноћу не ствара

Последња почаст великом државнику

Јуче пре подне спуштени су у гробницу посмртни остатци Николе Пашића

Пашићево посмртно одељење одата су јуче пре подне гробљанско Пантеју.

Већ од 10 сати пречо се скупљали око Храма Св. Марка. Ту су почеле и свим пристигле маршеве за одређена ред.

Радикални посланици и скадански живот кочеје из цркве Св. Николе и одлазе на до гробнице

Када је на почетку, одлазни је у пратњи Св. Николе и другових чланова Нар. Скупштине, која је била заједница на свечаној вези, И. Пашића.

Недуго пре 11 сати хорови је пристигао краљ г. И. Ујединић са најближом вези страни, а одмах затим Пашић са сином и Вељком. Окружени је ушла у црквени и постављена клечет. Одмах после краљ цркви је ову умрлом државнику. Кочеје су до гроба држали чиј. посланици и ту на — пајвиши. Ту присутни чини се

[illegible]

Пред гробље је клечет кочеје, на чему застоје прем прапорцима. На том месту, пред је био заступ државном прописа, положен је вез бреза са државним ре, који је био окивен црном траком, за којим су ишли високи ратни. Дворац од за државне вође. Пред тела гроба је ишао је у ово високо ношен на прсима од војске: Св. Јеле Николе Пашића — Архиепи. Ако.

Поред је његовог Митрофан са свештеницима одређеним посебним редом, за њима чете ратна руковања одређена за вођство погребних свечаности. Прва је говорио један стр у име радикалне странке.

„У пуној, зог се цело народ говорио двомесечне дуге сузе бедовања ви, Пашићу, и још једно ме живот бе, крупни Пашићу... Нестаје велике је, прошла значајна епоха, ствара се нова, нестаје и један од оних стварала нову државу. Сам бог, сам ваш велики сабор и најсветија ваша ваша свештена ова, Ми Срби жељели смо да нам ту, али знадемо сложи ага са нам ту ће, ни Хрвати и Словенци ући у њих. Ако ће Пашићи. Пашићи и ако ће ући у Пашићи, за Пашића, Пашићи и ако ће ући у Пашићи, за Пашића, Пашићи и ако ће ући у Пашићи, за Пашића,

Македонствујушчи Беч

БЕЧ, 11. децембра. (Спц. „Правда“). — Беч је данпшњи свечани „конкордат“ између папске столице и Аустрије добио још једно значење. Он је, као што је познато, закључен у Риму, а ратификован у Београду, и сад Беч, у свој свечаној прилици и поводом „културе“ на свој начин ће нагласити.

Ово што је Беч при томе радио на Балкану, ми знамо као „мек рад“. Дипломатски Беч је у свом раду на Балкану стао увек на страну оних, који су највише нападали Србију. И после рата он је нашао начин како ће и даље спасавати и помагати културу, и врши то разним пословима, као свештеник. А ово што хоће да Хабсбуршка династија у Риму ратификује „конкордат“ Ватикана, Православље, и ту „ће исправити“. Ја ће вам то бољше на „дело“.

Најпотребније је наобавештавање земаља су у Бугарској.

Ова су земаља једине земље Балкана које нису имале ни једног Хабсбурга. Фердинанд Кобургански, Борис, Кирил, Јован, Евгеније, Кубургански, Кобургански, Кобургански, Коб

Београдски живот

Народно Позориште: (12) „Хамлет“, у 7 часова.
Народно Позориште: (13) Извођење Београдског Филхармонијског друштва, у 8 часова.
Мало: (12) „Хероїска трилогія“.
Коло: (12) „Сплетка и љубав“ у 7 часова.
Касина: Вечера, после „Хамлет“ од 10—12 часова за претплатнике касине.
Ресторација „Загреб“ (код Позоришта): На Ве Ве!
Шантанска кућа: Свакодневно свечи. Сваког дана од 10 часова.
Кафе: Код Ђуке, Код Ђуке, Код Ђуке.
Биоскопи:
Чаршија: (Код „Златног Јелена“ на ул. Краља Петра) Данас и сутра у 5, 7 и 9 часова: „Ђаволова Ноћ“ у 4 дела. Почетак у 4 часова и у осталим представама.
Дечији Биоскоп: (Код „Златног Јелена“ на ул. Краља Петра) Данас и сутра у 4

Роман „Правде"

Витез Пардајан

— Роман МИШЕЛА ЗЕВАКО —

(Настављај)

Пардајан је добио удорца та силан разлог.

— Сјајна сам! помисли он.

— Увиђај ћете сигурно! прекиде Ротшилд. Ја ту ни шта не дирам! Ја сам само ваш банкар.

— Гроф сам ја или ја? одговори грофу Пардајан гледајући га право. Питајте ме.

— Ја не знам ко сте ви!

— Ја ни ја!

— Ви сте ту бацили бомбу сигурно, нећу ја ни одрећи!

— Не одричем. Мој је задатак био да ударим на њихов споменик.

— Да дође до краја треба да знамо ко сте ви!

— Зар вам добро, кажи ја тако нисам рекао.

— Дакле ви сте на то смишљали да ударе на њих споменик, да тако да скрену ту ствар са пута револуције. Али то вам неће помоћи. Ако ви не кажете ко сте, ја ћу вам рећи ко сте ви!

— Шта?

— Да сте шпијун!

— Рекли сте!...

— Аустријац, ви постајете бедребрадат Пардајан!

— Ја сам одговорио на питања.

— Ћете ли ићи?

— Дајте, дајте, ви постајете бедребрадат Пардајан!

— Не, ја ћу јавности да кажем шта сам видео.

— Не, ви јавном неће приредити, пошто ћете и морати, јер ће вас за то позвати. Ја ћу вам дати знати када ћете да приредите. Дајте сад да ноћивамо ова у њима добро да добијате ћаштуру у Лувр.

Уходили се одмах.

— Дали ноге треба да дочекају јасно сутра ујутро у Лувр.

— Како је?

— Како се зове?

— Клаудија нам одговара.

Сутрадан се одмах. Хајдемо да одемо-нас таме морамо, тражи ноћи само кроз, за нас нарочиту ствар нам обезбеђује чашина.

— Добро, продајте ме. Хоћете ли сад да ме пустите да идем? Кад ће бити?

— Врло рано, наставите Гетарине, само немојте бунтовати. Ако ви нисте баш ноћи да нас то одмах дати... нарочито ви.

Устављен баш ово ноћи на позивање и нагон се стиче још ноћи.

Као да нам је ноћи ноћи стрмо:

— Заустави да ноћи ноћите ноћи ноћи.

— Добро, ноћи, господине, ноћи ноћи да ноћимо ноћности, до ноћи ноћних, ноћи ноћи, служећи бог у једној ноћитовању Пилара.

— У постојању!

— У постојању ноћи ја ноћим у улици Св. Доната.

— Ну реци дакле! викне Гетарин. Ићи ћеш сад!

— Да дође ноћима, а дате ноћи-ноћи, продужи Пардајан дижући глас.

Гетарин је прекао од ноћи.

— Кажеш-ноћи, ноћи ће дођете ћаком, умрлаће до ће да је маје ноћно тобоз ноћима да треба да истанете на ноћи.

— То је доказ тајни, наставио, ноћи ћаћаћу ноћи.

Он се спусти и даде знак страженари. Сви на њега нападоше.

Гетарине их одгурну и викну:

— Дакле! дакле! рече он ем.

— Аха, господине убојице, тријумфа Гетарине, ако ћеш ноћи ноћ ноћи ноћи!

— Ох! нема опасности! одговори прашкаво Гетарине. У потаји, и сутрадан је до ноћи, ноћи ноћи ноћи. Прво ноћи је ноћивао ноћи ноћима бећи ћеном у напољашњу ноћи!.

Страженари је мрмљао ноћивајући.

Гетарине се врати у ћелију и даде бедо обезбеђење затворе врата, да нико прође. Шћућури.

Доктор је ћекао тамо. Хтео је да говори, али му се ни ноћа није дала ни ноћи.

— Господине, рече коначно, ноћу ноћ ноћи ноћивати ноћ ноћ ноћи ја је ноћ, ноћи ноћи је ужасно ноћи ноћи ноћи.....

— Тако! тако! прекиде Гетарине.

— Ти је ноћа Француске! додаје Пардајан.

— Како! прекиде страшно пуковник и он се склонио.

— Сад ноћ ће ноћ да доведе ноћ ноћ ноћи Наполеон Великоћитог ноћу ноћ ноћ ноћити, ко зна ноћ ноћима ноћи. Ено га. Ча-ћите.

Пардајан ноћаше ни ноћа ноћивши ноћ ћаћећи и ноћаше ћа ноћивао.

Ноћ ноћу ноћаху и ноћи су ту ноћи ноћи ноћи ноћивши ноћивши, и ноћи ноћи ноћи ноћи ноћи.

Без сна је тринаест!

Пошетајте Пастор Велинградске за је ћрата ноћ ноћивши ћаћа у ноћима ја ја ући. Госпођа Гел, Дивиел, Тавло, Кошар, Сент-Ге и Гетарине. Ћаћите, ћаћите, ћаћите ћ ја ја ја ући ћаћа ћ ја ја ће ћаћа. Само ноћи ноћи ноћи ноћи ноћи ноћи ноћи ноћи. Велинградске ући ноћи ноћи ноћи ноћи ноћи ноћи ноћи ноћи

За Славе, за забаве, за журеве (вечерњих) мушких машна, мушког и женског финог веша (кошуља) чарапа, рукавица, свих врста најновијих цилера (обућа) препоручује:

Петар Петровић и Беловић

НАЈЕФТИНИЈЕ ЦЕНЕ И НАЈБОЉИ УСПЕХ
МАЛИХ ОГЛАСА У „ПРАВДИ“
ТРАЖЊА И ПОНУДА СЛУЖБЕ 5 — дин. до 10 реча
ТРАЖЊА И ПОНУДА СЛУЖБЕ 12 — дин. до 20 реча
ТРАЖЊА И ПОНУДА СТАНОВА 12 — дин. до 20 реча
ТРАЖЊА И ПОНУДА ЛОКАЛА 15 — дин. до 20 реча
КУЋОВИНА И ПРОДАЈА . . . 10 — дин. до 20 реча

ПАЖЊА!!! ШЕШИРИ ПАЖЊА!!!

Милорад В. Николић

СЛУЖБА

ЛОКАЛИ

КУЋОВИНА и ПРОДАЈА

СТАНОВИ

!!! Велика Божићна продаја !!!

Траје до 6. Јануара (Бадњег дана)

ИЗЛАЖЕ СЕ НАЈЛЕПШИ и НАЈВЕЋИ ИЗБОР
женских Пелцаних и Штофаних Мантлова,
мушких БУНДИ, КАПУТА, ОДЕЛА
дечијих КАПУТИЋА са нарочито сниженим ценама

Лоренц и Трбојевић

До Народног Позоришта — ТЕЛЕФОН 25-40 — Кнежев Споменик Београд.

РАЗНО

НАМЕШТАЈ

Код „ДАЧЕ“

За негу дечије коже
НАЈБОЉИ ЦВ ПРЕПАРАТИ
Вујина дечији сапун
Драгерија ЛАЗИЋА
ул. Кр. Милана 102, Београд, Тел. 37-59.

ЗА СВ. НИКОЛУ

Паулина Лоске.

Оглас

Немачка фабрика машина

ИНВЕНТАРНА ПРОДАЈА

БРАЋА М. ЛЕВИ

Акумулаторе DININ

За све врсте путомобила има их стоваришту **ВЕЛАУТО** Дечанска 23.

ЗДРАВСТВЕНИ ОБЈАВЕШТЕЊ

Д-р ДРАГ. Т. ЈАНДРИЋЕВИЋЕВ

Специјалиста за СИФИЛИС, болести коже и спо полних органа.

Прима од 7 до 12. 1931 — 9 — 10

Најлепши је поклон за Материце, Очеве, Божић и Нову годину дечја књига ЗА ДЕЦУ

НАЈВЕЋИ ИЗБОР КЊИГА ЗА ДЕЦУ ЗА СПРЕМАЊЕ У ШКОЛИ

Књиге за школу — Књиге за забаву

Дечје књиге — Дечје забавне игре

Дечје забавне — Дечје забавне

Дечје забавне — Дечје забавне

Дечје забавне — Дечје забавне

ОБЈАВЉИВАЊА ПЛАЋЕНА У ГОТОВИМ | БЕОГРАД, СУБОТА 19. ДЕЦЕМБРА 1936. ГОДИНЕ | ЦЕНА 1 ДИНАР

ПРАВДА

БРОЈ 346 | ВЛАСНИК И ДИРЕКТОР МАНОЈЛО М. СОКИЋ | ГОДИНА XXII

После арбанског слома

Г. Вучић је још пре једне године рекао: Ако је сигуран да ће Француска победити, онда је сигурно да ће Француска победити. Ако је сигуран да ће Француска изгубити, онда је сигурно да ће Француска изгубити. Ако не зна шта ће Француска, онда је сигурно да ће Француска... Ако не зна ништа, онда је сигурно да ће Француска... Ако не зна ништа, онда је сигурно да ће Француска...

Краљев дан у Саборној Цркви

Ив. В. Краљ и Краљица Марија на благодарењу у Саборној Цркви

Чланови краља клањају се краљи

Кобука у Вилни

ПАРИЗ, 17. 9.30 ч. — Вестник данаст вест из Варшаве, која потиче из веома високих извора, да су немачките новинарске агенције добиле налог да у свим својим извештајима о Вилни и о њеном односу с Литвом користе искључиво назив Кобука.

Штрајк у Португалији

ПАРИЗ. — Јавља се Агенцији, да су у предузећу моје сировине: ако немачке новине покушају оспоравати данске чињенице, које се тичу немачког става према Данској, онда ће данске новине дотичне податке изнети у целости.

Смрт шампиона тениса

ПАРИЗ, 17. 9.30 ч. — Јавља се Ну Јорка, да је Јарко, један од најбољих тенисера, умро. Вести о томе су изазвале

ОДАЗВУД

Тек сада је изашла...

Прочитајте је одмах, да се уверите...

— Код куће нам нема ко да чита, а ја не могу сам... Ја сам неписмен, па ми је...

Камата у Француској

ПАРИЗ. — Француска Банка снизила је камату са 3 на 2½ од 9 и на 8 од 10.

СИТУАЦИЈА

Узуновић-Коросец-Никић или Узуновић-Демократска Заједница

Услови Демократске Заједнице за улаз у владу постављени су они, које је „Правда" објавила прошле недеље

Мислим, да се већина радикала у то-ме Јутрошњост дала ипак превалити за ове комбинације. Ја не колебам се ни-шта, да изјавим у посебне радикалном клубовима, да стварно предлог не-ћему из 167 писаника ове коалиције са-ста заједничког.

Нерасположење против Радића и дел-ледаљине је упутило овог радикала, да почињавају на овај комбинацију. Само се мисао ући, ваше овог предлог, прво-чистити или нам нагли просирит про-нас ове друге комбинације за дем. ледаљицу.

Против Радића нафутен је жарантов-ленске данашње и ово се посљедњи-сада само једно оправдано Радићевим ка-ђивима против њихог Пашића. Поред вега онисте је чишћење радикала, да се са Радићем не може радити и да би-тавки вакав бако отклонио у овоје Радн-калии коалицији док нисам, ја се не во-ту за ЗСС, дакле за конституанту и за-ставу демократског рада. Знато онда пачетити — говорили су ту ваколико утврђених рад. поселанка.

Шта се дете заједнака тиче, ту је ни-тако бако наступало нерадикалисовке. Ра-дикали су говорили, да је за њих ствар за дем. заједнице, које је „Правда" рано пре 10 ква објавила. То су услови осно-ви на коју ваше ако нису, ступити радикали и демократи из ових променили. Радн-кали сматрају, да су ти услови тежи и да би наступање у своје каубе ваше тешкоће, кад би их примили. Нарочито радикали ниси хтели говорити и изборе-ма.

То тобоже су неки радикали утврђени ли не то, да ће ова коалиција ући у изборе, Никићем и клубом г. Љубе Јовано-вића.

Карактеристично је, да готово сви гр-ја у парламенту кажу сигурно увере-ње, да ће и овога пута радн и једном прокламовати коалицију, али да ће ипак трајати доле на пропаће. Увиђа се и код радикала и код свих других, једи-ствен Радићева ја се коалиција не ра-боре и да је за једним прави кавал. Због обавезних изборе и будите мир-ним морао би ићи још један пут на бо-рбу, па да се тек после одлуке на избо-ре.

Ако би се остварила коалиција радн-кала са Коросцем и Никићем, онда би г. Коросец добио два места на Нико-ја. Из посебне раз, кажу да ће ова у вашу једни или би тај клуб и без тога бројно јак вашу. Разлози у вашем би остао исти, само би у свакоме по-слове улаза др. Н. Перић или др. Б. Јо-вановић. Ви г. Никића се тада не ће ни-ко ни помишљати фигинације. Г. Никић нафутен је жарантован, да не вашим уће у владу.

За кичаје ја у владу уће Дем. Заје-ница, онда би она добила тек рогоре и нежобно ваше министара. Демократска Заједница је ући без изборне јединице комбинацији, ако ће у стварн растурање изборне листе. Ако ће Демократска Заје-ница бројно нешто ојачати: за радикале ни ако, нешто, и ако ће ући комбинација Дем. Заједнице, једнако ваше и пре-пошасти и ову другу са Коросцем и Никићем.

Г. УЗУНОВИЋ ХОЋЕ ДА ПРЕГОВАРА

Председник владе г. Н. Пашић врати-вратио се јуче по подне из Мариборе, где је био рано уторника у Краљеву ваше, ручао је са неким колегама.

— Хоћете ли ићи у Скупштину, г. председ-ник?

— Не знам још ни ако да ићи.

— Кога ћете звати?

— На радна. Прво ће позвати са ваше парламен.

На питање ни Сабрање Пашић је ре-ставшите ваше г. Узуновић је дао ова-фирмске са једним изјавама. Ја ћу ја-Сувајовић, И. Трифуновићем и др. Ма-јевићем.

Овај је конференције продужио и г. др. М. Нинић.

КОЈ Г. УЗУНОВИЋА

Министар Крсмак г. Новица Узуно-вић одмах је јуче по подне почео раз-говоре са својим посланичким предсе-ва. Још ово ће ваше по подне г. Пер-ваше је ваше ваколико је ваше ваше-ваше ваше ваше ваше ваше ваше ваше.

ОДЛУКА О ПРЕГОВОРИМА

Председник је Министарског Савета вад Цвиће, који је одржано повидом Ври-ваше ревизије, радикалне министре ваше ваше ваше ваше ваше ваше ваше

ПРОСЛАВА КРАЉЕВОГ РОЂЕН-ДАНА

Свечаности трећега краљевог дана рођења почеле су већ суботом и доцније нису прекидане. После рано тишине и чудне атмосфере, пуне жестина и муке претходећи мирни, радни сати. И нашо Београђе, пуно живота, као да је у тај дан сасвим друкчије.

16. В. Краљ и Краљица излазе из Саборне Цркве

Краља. Дан је био изобилне дан за сиромахе рођене. Београд нашега и страног за онај дан, а и за сутра, за прекосутра, за читаву недељу, као да је у њему сва радост, сва срећа, сва милост.

Од раног јутра, још пре зоре, почело је звонити у свим црквама, а у Саборној Цркви, у којој је Краљ и Краљица имали да присуствују богослужењу, још пре седам сати, пуно је било народа. Ту су били сви чиновници, сви официри, сви грађани, сви који су могли да дођу. Краљ и Краљица дошли су у осам сати, и одмах је почело богослужење.

Служио је Митрополит Димитрије, а певао је Саборни хор. Ту је била и Краљица Драга, и Краљ Александар, и Краљ Петар, и Краљица Наталија, и Краљ Милан, и Краљица Марија, и Краљ Александар Карађорђевић, и Краљица Зорка, и Краљ Никола, и Краљица Милена, и Краљ Пет

О расцепу радикала у Н. Саду

— ИЗВАЊЕ РАДИКАЛНИХ ПРВАКА —

НОВИ САД, (Нов. „Правда"). — У вашој недељној радничкој штампи, чији рад показује велику снагу, која је често дизала на ноге и најмоћније покретаче, а поред тога и на јавно скупштинске и збориске. Бомбаш дао оставку (одмах), чим је видио да нам скупштина у народном позоришту у Н. Саду. Посланици, те су ју ту ту, не можемо, стављајући на дневни ред у једно тобоз, које је изазвало присташке Пашића, одмах после пада Пашићеве владе у Београду, без икакве жртве бугарске области у Македонији Светозарић, др. Лазар Марковић и другим угледним члановима радикалске странке у Новом Саду, да се недељама борбе до једе можда на једном састанку и изабрало председника, који се ова сама не могла знати.

Прошле недеље дошло је у наше чаршије до оцепљења радикалне странке. Једна струја старо-радикалних скоројевића, пајдашке клијентеле и пашић-радикала (приврженика Јована Јовановића Пашића, који је у Београду председник у тешкој самоодбрани за злочине извршене Македонији за време ратова, а Милана Стојановића, др. Лазара Марковића и других угледних чланова радикалне

Београдски живот

Данашње Позориште: ДО: „Хајдучка". **Биоскопи:** ДО: „Ученик краља". **Репертоари Позор. кућа, концерт. дворана:** Ју: Опера: пробна за одржавање представа. **Кратовални „Дечак":** ДО: Позоришне: Ју: Ју Ку: **Матошевић клуб** (Обилићев венац 6): Ју: Ју: Ју:

Роман „Правде"

Витез Пардајан

— Роман МИШЕЛА ЗЕВАКО —

(Настављам)

— Ја! сањарио Пардајан, пробијајући дечку Гиљомову, да нас нема до ње крај дечака, па крај мајстора трговца?

— Изволи!

— Он ће нас свуда пратити као невидљиви ангео, да нам, можда, чује и Дајан, онако пред свим нама, шта ја!

— Је ћемо!.. Ако хоћеш!.. Само, слушај!

— Ма! мислиш ћемо!!! Рекосте само да нисте ни ви ни краљ!

— Какој!

— Само ја знам како ћемо нашој да га надмудримо и шему му дамо да прође! Пустите ме самога. Ја ћу вам рећи шта ће ко радити. Ја ћу вам рећи како ћемо ја и моја дружина, ако буде потребно, да пођемо, ноћу, у помоћ. Ја ћу вам рећи како ћемо, ако буде потребно, да нас нема, ако треба, ноћу, да нас нема, а ми ћемо бити ту, ако треба, ноћу, да нас нема, а ми ћемо бити ту, ако треба, ноћу, да нас нема, а ми ћемо бити ту

М. ШЕШИРА крзи и у свима најмодернијим бојама, најновији фарбани (фасони) „Borzalino", „Habig", „Panizza", и т. д. огромни избор препоручује: **Петар Петровић и Беловић**

најсолиднија цена. КРАЉ МИЛАНОВА 12 ЧЕТВРТ 12 ТЕЛЕФОН 2211

НАЈЕФТИНИЈЕ ЦЕНЕ И НАЈБОЉИ УСПЕХ

МАЛИХ ОГЛАСА У „ПРАВДИ"

ТРАЊА И ПОНУДА СЛУЖБЕ 5 — дин. до 10 реча
ТРАЊА И ПОНУДА СЛУЖБЕ 12 — дин. до 20 реча
ТРАЊА И ПОНУДА СТАНОВА 12 — дин. до 20 реча
ТРАЊА И ПОНУДА ЛОКАЛА 15 — дин. до 20 реча
КУПОВИНА И ПРОДАЈА . . . . 10 — дин. до 20 реча

Такође у наведеним тим малим ценама можете тражити или нудити и све остало што вам треба, било за личне потребе и домаћинство, било за трговину, занат и индустрију.

СЛУЖБА

МЛАЂ трговачки помоћник . . .

ШТЕДИО би за ваучер-путовницу . . .

МЕЊУ са пет одрасле деце тражи се . . .

ТРАЖИМО 2 шегрта . . .

ПЕРФЕКТНА куварица . . .

ОЗБИЉНА се зна . . .

ТРАЖИ СЕ . . .

ВОЉА . . .

ВОЗНИ АГЕНТ . . .

СТАКОВИ

ПОДЕРАН СТАН . . .

ДОБРО ВИЛИЧЕ . . .

ДВОЈЕ ЛИЦА . . .

ЈЕДНА СОБА . . .

ЈЕДНА СОБА . . .

ЈЕДНА СОБ

ИНВЕНТАРНА ИСПРОДАЈА јевтиније од свако РАСПРОДАЈЕ

Услед велике навале муштерија препоручујемо да се свако пожури и увери у моћним галантеријској трговини ПАВКОВИЋ и НИКОЛАЈЕВИЋ, Краљ Милутинова 5.

1 Дин. Чаша!

МИЛОСТ ЉУДСТ

„ТОРБУ"

„Симпас", Београд

ДЕЛИКАТЕС-ПИВНИЦА БОРЂЕВИЋ и КОМП.

Централа: Краљице Наталије 2. Филијала: Кн. Михајлова 3

Телефон 39-77

— Прва српска специјална трговина свежег јестивог меса. —

Најбоље стоваришне сувих вина, шампањца, ракија

Домаће вино по литар за слове и неизмена

сопствена народна пољопривреда. Прима поруџбине по вином, свеже. Адресе

У филијали пређе Деликатес Пороло:

ЗА ЗИМСКУ и БАЛСКУ СЕЗОНУ

ЗЕЈТИН

ГОРИОНТОВИМ МАШИНОВ

„Sasso"

М. ПРОКУПЉА — БЕОГРАД — ТЕЛЕФОН 26-46-27

КОШУЉА

ГАЋА

Краватке-самовоза

ШЕШИРА

Божидар Ј. Живковић,

ЗА ОДЕЛА КАПУТЕ

ФИРНАЈС

БОЈЕ

Светислава Ј. Бранковића

Помажите домаћу индустрију

ФАБРИКА ТРИКОТАЖЕ „БОРКА"

БАНАТСКА БР. 2. (Дунав)

Има увек на своме стоваришту Васина бр. 25. (до хотел „Империјала") највећи и најлепши избор у свима бојама:

џемпера, пуловера, прслука, жакета и хаљина за даме, господу и децу.

Најлепше вунене кошуље за спортисте.

Врши израде по поруџбини.

Фабричне цене.

ПОШТАРИНА ПЛАЋЕНА У ГОТОВУ

БЕОГРАД, НЕДЕЉА 19. ДЕЦЕМБРА 1926. ГОДИНЕ

ЦЕНА 1 ДИНАР

ПРАВДА

ОДГОВОРНИ УРЕДНИК МАНОЈЛО М. СОКИЋ

ГОДИНА XXVI

6268
Г. Николић Ј. Васић, пензионер
Чаровина Бојна

СИТУАЦИЈА

Пред владом радикала и Демократске Заједнице

— Г. Павле Радић је покудно стару коалицију, с тим да се г. Стј. Радић не меша у послове владе и парламента. —

На великом балу у Официрском Дому присутних Н. В. Краљ је врло дуго разговарао са г. г. Љуб. Давидовићем и др. В. Марковићем.

У току дужег разговора дома Краљ је приказао и г. Мариновића и г. Узуновића.

Очекивано је, да ће председник бити позвани, како се говорило са стране радикала. Међутим је г. Узуновић остао при

Г. Коровић са врха ка г. Узуновићу

испитивању услова. Саветовао је се са министрима и приватно и непосредно је одлучио да изађе пред радикалски клуб.

Клубу је г. Узуновић изложити ток преговора и мишљење председника Демократске Заједнице. Приказаће у главни принцип као и евентуалан споразум на бази тих услова. Али клуб не би тај споразум одобрио, одма би се крени поновано одмах брзе — и не би ништа изишло.

Примљено је, да у радикалском клубу нема постоје и у овом моменту ни тактике. Зелва иде за тим, да г. Узуновић остварио мисао, а друга страна је против мисли, те да га добије г. Марко Трифковић.

Вероватно је, да г. Узуновић оде пред радикалски клуб баш због не дате тактике својих посланичких другова — да би евентуално на њих нашао одговорност, ако се не прихватило што пред њог клуба. Само се тако могло рачунати, да ће клуб или хоће пред клуб, на да нова коалиције руке за састав влада.

Радикалски клуб треба да се данас састане. Питање је, да ли ће и због овог слања. У сваком случају сутра ваља очекивати коначни резултат: да ли ће се састави за влада радикала и дем. заједнице, док је Узуновић дао у руку на тој комбинацији противно.

Г. УЗУНОВИЋ ПРОЧИТАЛА УСЛОВЕ

Г. Узуновић, министар Краљев почео је после дуге, у 9 часова пре подне. Сво до 11 часова г. Узуновић је примао појединце министре, који су код њега долазили да се обавесте о ситуацији. Министри су били подељени по једној групи.

Негово после 10 часова г. Узуновић је примио и председника радикалског клуба г. Јанка Микљановића. Са њим је дуже времена разговарао и прочитао му услове.

Могло се чути, сазнати, да г. Узуновић није био у том приликом потпуности, јер је наглашао да су услови и г. Давидовића и г. Коровића тешки.

Због тога се још до подне тврдило, да ће г. Узуновић покушати да оствари стара коалиција, на ако не буде успео

ОВО ЈЕ ЗАНИМЉИВО

у томе, он би исте вратио кажет. Сам г. Узуновић је прилично нервозан међ који говорити и он ту номеру није ни имао. Прочитано је све услове и испитано његовото спрајања.

ТРИФУНОВИЋ У ДВОРУ

Од 10 до 10.30 часова, дуже пре подне, био је у Двору г. Ивица Трифуновић, који је из Двора отишао право у председништво владе код г. Узуновића.

Г. КОРОЧЕЦ КОД КРАЉА

У 11 часова дошао је код г. Узуновића председник Аграрлаког клуба г. др. Коровец и задржао се код њега више часа.

Кад су се изнели услови у радикалном разговору са г. Узуновићем, т. др. Коровец је одговорио:

— „Ви знате да ја за време преговора не дајем никакве изјаве. Све је у току, видећете".

Кад је у јавност, г. др. Коровец је прокомен предао г. Узуновићу писмене услове под којима би клуб хтео ући у радну власт г. Узуновића. Изнели су стављени у том писмену ако у било земљи, те је због тога г. Узуновић одмах пре подне г. Коровецу, који му је дао потребне обавештења.

Г. др. Коровец је у току преподневе дана разговарао са неколико посланика радикалног клуба, између осталих и са г. др. Војом Јанићем.

Г. Коровецови услови су спомињани и одноше се најпре на Словенију; али је главни: да свој захтев у вези рада министри од увлаке Дем. Заједнице. Г. Коровец је тим вида гарантују за извршење изнесе услова.

УЗУНОВИЋ У ДВОРУ

У подне је г. Узуновић поднео председнику владе Николи Пашићу оставку целокупног министарског кабинета и он је одмах

— „Дајући сте услове као и ја. Ви сте, можда, хтели захтеве на своју руку, али ја морам да питам клуб."

— „Нисте ли с клубом ви био вољно дати белешке на неке од тих услова?" — одговорио је г. Узуновић, да је после тога у Двор.

П. РАДИЋ У ПРЕДСЕДНИШТВУ ВЛАДЕ

Одмах после је г. Узуновић поднео оставку је у председништво владе г. Пашићу.

Председник је, да је саопштио у

ОВО ЈЕ ЗАНИМЉИВО

комету:" — односно је у ком радикал. ни посланик који је у то време случај. ако био у председништву.

Г. ДР. МАРИНКОВИЋ КОД КРАЉА

Од 11 часова пре подне до 1 часа по подне био је у аудијенцији код Краља г. др. Вој. Марковић.

После ове аудијенције, којој се у политичким круговима придаје велики значај, г. др. Марковићеви отишао је у стан г. Љуба Давидовића, где се састао са г. г. Давидовићем и др. Спасом.

Г. УЗУНОВИЋ ПРЕДАЈЕ СТВАР РАДИКАЛНОМ КЛУБУ

Г. Узуновић се у Двору задржао дуже час. Кад је изишао рекао је новинарима:

— „Дао сам кост г. Јанковићу?"

— Која Краља ваше боље?

— „Нисам?"

— Има ли који ви моменат у ситуацији? — упитао је који од њих.

— Нема још ништа. Морама да састанак одлучу клуб?"

— Кад ће бити рад подне г. др. Коровец?

— „Јесте! Дао ми је нека обавештења" — одговорио је г. Узуновић уже ће у председништво владе, да је нешто рекао.

— „Је ли могу тако да приђем чита да одбијем услове. Ја морам ићи пред клуб. Да ли ће Сашу Николу дозволити да ту буде као ме, немогуће. Ја бу и ако ће нешто поједине и ако се могу ће рашту ја ту ће састојити резултат нашег разговора о ед наводе одлуке за нашем свом стаду?"

— Јесте ли оптимисти? — упитали су новинари г. Узуновића.

— „Ја сам у сваком случајевима бољи да је човек резервисан, да не каже ни оптимиста ни песимиста!"

КОНФЕРЕНЦИЈА Г.УЗУНОВИЋА, П. РАДИЋА И В. МАКСИМОВИЋА

На данашњу ноћ из Двора г. Узуновић је примио г. Пашу Радића, који га је ујо ако већ чекао час. Г. г. Узуновић и Па. Радић остали су у дугом разговору који траје од пола часа.

Г. Узуновић није о свом разговору ништа изјавио новинарима, а г. Пашу Радићу новинари нису ни ни обраћали, јер он обично не даје изјаве.

Састанак г. Узуновића и П. Радића присуствовао је и г. В. Максимовић.

Тврдило се јуче после подне, да је г. Ђ. Радић остао у Загребу. Сад. Радића позвао је у Београд због услова, јер је сам г. Стј. Радић још у аудијенцији Н. В. Краљу рекао, да ће треба радити у свему по његовим и да се пристоје на сарадњу не правиће услове.

КОД РАДИКАЛА

Радикалски посланици су и јуче били преоптерећени. Говорили су, да ће већ крајњи услови, које је поставио г. Давидовић, бити по мишљењу радикала, да не прихвати услов и ако уз тим. Босанци и Босанци су за најенергичнији протест услова и изјављују, да ће већи неку одлуку г. Узуновића, ако буде у њој било нешто што је против њихових интереса и да ће пристоје на сарадњу не правиће услове.

КОД РАДИЋА

Радикалски посланици су и јуче били преоптерећени. Говорили су, да ће већ крајњи услови, које је поставио г. Давидовић, бити по мишљењу радикала, да не прихвати услов и ако уз тим. Босанци и Босанци су за најенергичнији протест услова и изјављују, да ће већи неку одлуку г. Узуновића, ако буде у њој било нешто што је против њихових интереса и да ће пристоје на сарадњу не правиће услове.

П. РАДИЋ ПРЕГОВАРА У ИМЕ ХСС

Међу Радићевима је до вашег г. Стј. Радић изјавио да ће Радићеве ићи пред клуб и да ће у име ХСС водити преговоре са г. Узуновићем.

Радићевци верују, да ће г. П. Радић у тоне успети. Они обећавају, да ће њих већ више више мешати у послове владе и клуба и да ће ће ићи на руке апсолутно. Тиме они мисле да ће тако гарантовати

Г. Узуновић на повратку из Двора

гиду размишљена, да г. Стј. Радић неће више изложити трошкове.

Г. П. Радић је у том смислу поднео оставку, с тим да остане стара коалиција.

КОНФЕРЕНЦИЈА МИНИСТАРА

Г. Узуновић је на јуче које подне у 2 и по сата сазвао конференцију рад. министара. Конференција је дуго трајала. Водили дали је председавао и г. г. Н. Мовић, који је изјавио да ће ће ући заједно седницу клуба и да исказ да ће је дати оставку.

Око 5 сати је код г. Узуновића поново дошао г. Павле Радић. За разговора се тада потрудили, да нешто чује утврђено је да ће тиме се стварају услови за коначно обелодањивање свог воду «г. у тицаја на клуб ХСС.

Б. МАКСИМОВИЋ У ДВОРУ

У 4 сата је по том код Краља в. Б. Максимовић, који ће тога је отишао на аудијенцију.

УЗУНОВИЋ У РАД. КЛУБУ

Радикални министри су синоћ у 9 ч. отишли у рад. клуб, где су се састали са ће посланици. Тешке су ми могли пронаћи, пошто је ово радно журно. Г. Узуновић је изложио ситуацију, па су онда говорили г. г. Николајевић, Јос. Тодоровић, Вела Неговић, Љуба Сотезитић.

Конференција рад. посланика је одржала рад г. Узуновића.

Са ове седнице је г. Н. Николајевић отишао синоћ саопштење:

„Конференција рад. посланика сагласила је изјавама г. Узуновића о тому досадашњим преговорима за састав нове владе, одлучила се са изложима положима на даље поступ рад у разводу садашњи одлуке."

Г. Узуновић је после тога још 8 сати одржао у Двору на реферат.

У ДЕМ. КЛУБУ

У исто време у дем. клубу су конференцији г. г. Давидовић, Марковић и Спасо. После тога су изнесли посланици и обавештен их о ситуацији.

ОДЛИКОВАЊЕ Т. В. ЈОВАНОВИЋА

Министар шумарства г. др. Т. Јовановић одликован је Белорин Часта трећег степена.

КЛУБ Г. Љ. ЈОВАНОВИЋА

Синоћ од 8.–9 сати одржавао је пријатељски састанак г. Љ. Јовановића окупљени су с њим клуб конференцију, на којој се ће ће ће

ПОВОДОМ ИТАЛИЈАНСКОГ ИМПЕРИЈАЛИЗМА

Немачка и ми

— Економско-финансијско стање Немачке. —

Берлин, јануара

Нигде се није тако тешко економско-финансијско стање Италије као у немачкој новчаној. Пословни свет Немачке гледа у Јужној Тиролу, на који сматра Немачке тежње са постављеним и изложеним, као на своје властите интересе, исто немилосрдно и крутонрасно постављање од државних новчарица, односно данашње немачке. Покретање су пуштања да дистанцу и задржи у односу Француза. Нема дана да се у немачкој штампи не говори о тешком положају Аустрије не приказа на какве пропасти ће довести Италију. Нема дана а да се не констатирају штетне последице које Италија трпи од свога империјалистичког става у Јужном Тиролу. И тај и такав однос према је тако и према напоредном Италије на балкан.

Та иста немачка је свесталну Аустрију и многобројним чланом, са појединим сферама, поглед са и неприкладним политика наше Краљевине, па чак и с крупним зеф са свим нездравим и ненормалним односима у интересу економског наше. Исто тако, са неприкладном радикалношћу, пропагира је у Немачкој и свим њеним политика, која систематски руше на загрљавању мира у свим дотичним Средњевог мора, на Балкану и Средњој Европи.

Али што је најкарактеристичније у свим тим појавама немачке штампе, из немачких речима многих угледних политичара и дипломата, онако расположење према Краљевини, на чак и с крупним зеф с

Моја последња Прибићевићу

После револуције у Литванији

Поводом напада из Рима

— НЕЗВАНИЧНЕ ИЗЈАВЕ ПРЕДСЕДНИКА —

Кисело одвојење девојке

Наши торпилери и сумарени

Овације Ивану Хејају

Болест Јапанског цара

Управа Српске Матице

Берзе

Кинеске виђенштаре тешко оболеле

Кампања за области изборе

РАДИКАЛНА ЛИСТА ЗА БЕОГРАД

Поручника ОРЛОВА

ВЕЛИКИ ИЗБОР
ЖЕНСКИХ ШТОФОВА
ЗА ЗИМСКЕ КАПУТЕ
мантлове, костиме и хаљине
по знатно сниженим ценама препоручује
Пера Димитријевић
Кнез Михајлова 47. Београд.

ЛЕГЕНДА И ИСТИНА
Историјски телефонски разговор Бриана и Венизелоса

Последњи дани руског царства

— НОВЕ ПОДЕЉИНОСТИ ИЗ МЕМОАРА МИХАИЛА РОДЗЈАНКА, —

Убрзо по смрти Михаила Родзјанка, председника државне и покрајинске управе руске, који је умро у Њујорку, пошто је дуго био у Америци, изашли су његови мемоари. Михаило Родзјанко је био један од најистакнутијих руских политичара, који је имао врло велики утицај у Русији, али је нагло пао чим је почела револуција. Он је био председник државне думе, а у њој су седили најугледнији људи руски. Родзјанко је био један од првих, који је говорио врло оштро о злоупотребама царице Александре, а нарочито о њеном односу према Распућину. Он је био један од оних, који су хтели да спасу царство, али је у томе неуспешно. Родзјанко је био један од оних, који су говорили цару истину, али је цар није хтео слушати, већ је слушао оне, који су му ласкали. Ми ћемо у нашем листу доносити неке од најзанимљивијих одељака из мемоара Родзјанкових, који ће, мислимо, бити врло интересантни.

Распућин.

Ја сам први пут упознао Распућина у зимској сезони 1911. године. Тада је Распућин дошао у Петроград. Ја сам тада био председник државне думе. Распућин је дошао код једног свога познаника, који је био члан државног савета. Распућин је тада био још сасвим обичан сељак, који је дошао из Сибира. Ја сам га видео у ходнику, када је излазио из собе свога познаника. Распућин је био висок, имао је дугу браду, дугу косу, и носио је дугу сељачку кошуљу. Ја сам га упитао, ко је тај човек, и добио сам одговор, да је то неки Распућин, који је дошао из Сибира, и који је познат као врло побожан човек. Ја сам тада мислио, да је то један од оних сељака, који су дошли у Петроград, да се поклоне моштима светих људи, и да се врате натраг у своје село. Ја сам тада мислио, да ћу га видети још само једанпут, када буде излазио из собе свога познаника, али сам се врло преварио. Ја сам га видео још неколико пута, и он је постао врло познат у Петрограду. Ја сам га видео у кући Вирубовине, у кући Головинове, у кући Раљеве, и у кући Рајевског. Распућин је био врло побожан човек, али је имао и врло лоше особине. Он је волео да пије, и да се забавља са женама. Ја сам га видео у Царском Селу, у кући Вирубовине, и у кући Раљеве. Ја сам га видео и у кући Рајевског. Распућин је био врло познат у Петрограду, и ја сам га видео у кући Головинове, у кући Раљеве, и у кући Рајевског. Распућин је био врло познат у Петрограду, и ја сам га видео у кући Головинове, у кући Раљеве, и у кући Рајевског.

Распућин и царица.

Распућин је био врло познат у Петрограду, и ја сам га видео у кући Головинове, у кући Раљеве, и у кући Рајевског. Распућин је био врло познат у Петрограду, и ја сам га видео у кући Головинове, у кући Раљеве, и у кући Рајевског.

Распућин и цар.

Распућин је био врло познат у Петрограду, и ја сам га видео у кући Головинове, у кући Раљеве, и у кући Рајевског. Распућин је био врло познат у Петрограду, и ја сам га видео у кући Головинове, у кући Раљеве, и у кући Рајевског.

Распућин и министри.

Распућин је био врло познат у Петрограду, и ја сам га видео у кући Головинове, у кући Раљеве, и у кући Рајевског. Распућин је био врло познат у Петрограду, и ја сам га видео у кући Головинове, у кући Раљеве, и у кући Рајевског.

Распућин и Русија.

Распућин је био врло познат у Петрограду, и ја сам га видео у кући Головинове, у кући Раљеве, и у кући Рајевског. Распућин је био врло познат у Петрограду, и ја сам га видео у кући Головинове, у кући Раљеве, и у кући Рајевског.

Распућин и рат.

Распућин је био врло познат у Петрограду, и ја сам га видео у кући Головинове, у кући Раљеве, и у кући Рајевског. Распућин је био врло познат у Петрограду, и ја сам га видео у кући Головинове, у кући Раљеве, и у кући Рајевског.

Распућин и револуција.

Распућин је био врло познат у Петрограду, и ја сам га видео у кући Головинове, у кући Раљеве, и у кући Рајевског. Распућин је био врло познат у Петрограду, и ја сам га видео у кући Головинове, у кући Раљеве, и у кући Рајевског.

Распућин и смрт.

Распућин је био врло познат у Петрограду, и ја сам га видео у кући Головинове, у кући Раљеве, и у кући Рајевског. Распућин је био врло познат у Петрограду, и ја сам га видео у кући Головинове, у кући Раљеве, и у кући Рајевског.

Распућин и ја

Америчка, француска и немачка Кармен

У свакој појединици, да се афирмише као позитиван средство уметничке филме приказује разне типове, карактере, жене, које у њему играју по сценарију, костиме, декорације, атмосферу и осталим условима. Уколико ови филмови буду позитивнији, утолико ће од стране публике бити боље примљени. Ово, наравно, не значи да ће сваки филм који буде позитиван, бити и добар филм. Ако ће филм бити добар, зависиће од многих чинилаца, а пре свега од самог сценарија.

Приредиће ће нам се прилика да у кратко време упоредимо три филма, снимљена по истом сценарију, а то су: америчка, француска и немачка Кармен.

Сценарио је написао познати француски писац Проспер Мериме, а по њему је снимљена и позната опера Бизе-а „Кармен". Ова опера је доживела велики успех, како у Француској, тако и у осталим земљама, где је приказивана.

Сценарио је написан у облику приповетке, а у њој је описана једна авантура Дон Хозе-а, официра шпанске војске, са Кармен, циганком, која је у њега била заљубљена. Дон Хозе је због ње напустио службу, дезертирао, постао разбојник, а на крају је убио Кармен, јер је она њега издала.

Ова прича је веома занимљива, а ситуације у њој врло драматичне, тако да је сценарио веома погодан за филм.

Ево како је Мериме описао Кармен:

„Кармен је била висока, витка, као и све Циганке. Али, њена висина, њена витка грађа, њена округла рамена, њене руке, које су биле мало крупне, али лепе, њена стопала, која су биле мало велика, али дивно облика, све је то имало у себи нешто тако природно, тако дивље, да је ретко ко могао да је погледа, а да се не заустави. Њене очи, које су биле мало косе, имале су израз, који је могао да опије, а у комбинацији са дугим трепавицама, давале су њеном погледу нешто тако страсно, да је сваки, ко је погледа, осећао како га обузима неки необичан немир. Њена уста, мало широка, са дивним зубима, и црвене усне, које су биле мало пуне, на горњој усни је имала мали пегав, који је још више повећавао њену привлачност. Њена брада, округла и раздељена, њен врат, беласт и округао, њена рамена, која су биле мало широка, али лепа облика

Утицај сугестије на духовни развитак човекова

— РАЗГОВОР САРАДНИКА „ПРЕГЛЕДА" СА ПОЗНАТИМ НЕУРОЛОГОМ Г. ДР Љ. ДУМИЋЕМ О ТОМЕ ДА ЛИ ЈЕ САВРЕМЕНА НАУКА ДОШЛА ДО ГРАЊЕ СНИКЕ НОРМЕ ПРЕМА КОЈИМА БИ СЕ МОГЛО ГОВОРИТИ О ДИЊЕТИЦИ ДУШЕ —

У ово послератно доба, када се много тога по свој прилици мења, а неке ствари чак и потпуно руше, постављају се многа питања за које нисмо имали одговора у ранијим временима. Једно од таквих питања је и питање о могућности да се у одређеној мери утиче на развитак човекових способности, а нарочито на развитак његовог духовног живота. Ово питање је, свакако, веома важно, јер је од одговора на њега зависно и наше схватање васпитања и образовања.

— Како ви гледате сугестију и њен утицај?

— Сугестија је врло занимљив феномен. Ја сам се њоме бавио још пре рата, а и после рата сам се с њом често сусретао. Сугестија је, у ствари, веома стара појава, али је тек у последње време почела да привлачи пажњу научних радника. Ја сам, наиме, још пре рата почео да се бавим проблемом сугестије, али сам тек после рата почео да се њоме систематски бавим.

— Шта је, по вашем мишљењу, сугестија?

— Сугестија је врло тешко дефинисати. Ја сам покушао да је дефинишем, али сам дошао до закључка да је то врло тешко. Ја сам, ипак, дошао до закључка да је сугестија, у ствари, једна врста утицаја једног човека на другог, при чему је тај утицај врло често несвестан. Ја сам, наиме, дошао до закључка да је сугестија, у ствари, једна врста утицаја једног човека на другог, при чему је тај утицај врло често несвестан. Ја сам, наиме, дошао до закључка да је сугестија, у ствари, једна врста утицаја једног човека на другог, при чему је тај утицај врло често несвестан.

— Како се сугестија испољава?

— Сугестија се испољава на различите начине. Ја сам, на пример, у једној књизи описао 12 различитих начина на које се сугестија испољава. Ја сам, наиме, дошао до закључка да је сугестија, у ствари, једна врста утицаја једног човека на другог, при чему је тај утицај врло често несвестан.

— Да ли сугестија има неке везе са хипнозом?

— Сугестија и хипноза су две различите појаве. Ја сам, наиме, дошао до закључка да је сугестија, у ствари, једна врста утицаја једног човека на другог, при чему је тај утицај врло често несвестан. Ја сам, наиме, дошао до закључка да је сугестија, у ствари, једна врста утицаја једног човека на другог, при чему је тај утицај врло често несвестан.

— Да ли сугестија има неке везе са телепатијом?

— Сугестија и телепатија су две различите појаве. Ја сам, наиме, дошао до закључка да је сугестија, у ствари, једна врста утицаја једног човека на другог, при чему је тај утицај врло често несвестан. Ја сам, наиме, дошао до закључка да је сугестија, у ствари, једна врста утицаја једног човека на другог, при чему је тај утицај врло често несвестан.

— Како се сугестија испољава у свакодневном животу?

— Сугестија се у свакодневном животу испољава на различите начине. Ја сам, наиме, дошао до закључка да је сугестија, у ствари, једна врста утицаја једног човека на другог, при чему је тај утицај врло често несвестан. Ја сам, наиме, дошао до закључка да је сугестија, у ствари, једна врста утицаја једног човека на другог, при чему је тај утицај врло често несвестан.

— Да ли сугестија има неке везе са васпитањем?

— Сугестија и васпитање су две различите појаве. Ја сам, наиме, дошао до закључка да је сугестија, у ствари, једна врста утицаја једног човека на другог, при чему је тај утицај врло често несвестан. Ја сам, наиме, дошао до закључка да је сугестија, у ствари, једна врста утицаја једног човека на другог, при чему је тај утицај врло често несвестан.

— Како се сугестија испољава у школи?

— Сугестија се у школи испољава на различите начине. Ја сам, наиме, дошао до закључка да је сугестија, у ствари, једна врста утицаја једног човека на другог, при чему је тај утицај врло често несвестан. Ја сам, наиме, дошао до закључка да је сугестија, у ствари, једна врста утицаја једног човека на другог, при чему је тај утицај врло често несвестан.

— Да ли сугестија има неке везе са религијом?

— Сугестија и религија су две различите појаве. Ја сам, наиме, дошао до закључка да је сугестија, у ствари, једна врста утицаја једног човека на другог, при чему је тај утицај врло често несвестан. Ја сам, наиме, дошао до закључка да је сугестија, у ствари, једна врста утицаја једног човека на другог, при чему је тај утицај врло често несвестан.

— Како се сугестија испољава у политици?

— Сугестија се у политици испољава на различите начине. Ја сам, наиме, дошао до закључка да је сугестија, у ствари, једна врста утицаја једног човека на другог, при чему је тај утицај врло често несвестан. Ја сам, наиме, дошао до закључка да је сугестија, у ствари, једна врста утицаја једног човека на другог, при чему је тај утицај врло често несвестан.

— Да ли сугестија има неке везе са медицином?

— Сугестија и медицина су две различите појаве. Ја сам, наиме, дошао до закључка да је сугестија, у ствари, једна врста утицаја једног човека на другог, при чему је тај утицај врло често несвестан. Ја сам, наиме, дошао до закључка да је сугестија, у ствари, једна врста утицаја једног човека на другог, при чему је тај утицај врло често несвестан.

— Како се сугестија испољава у медицини?

— Сугестија се у медицини испољава на различите начине. Ја сам, наиме, дошао до закључка да је сугестија, у ствари, једна врста утицаја једног човека на другог, при чему је тај утицај врло често несвестан. Ја сам, наиме, дошао до закључка да је сугестија, у ствари, једна врста утицаја једног човека на другог, при чему је тај утицај врло често несвестан.

— Да ли сугестија има неке везе са психологијом?

— Сугестија и психологија су две различите појаве. Ја сам, наиме, дошао до закључка да је сугестија, у ствари, једна врста утицаја једног човека на другог, при чему је тај утицај врло често несвестан. Ја сам, наиме, дошао до закључка да је сугестија, у ствари, једна врста утицаја једног човека на другог, при чему је тај утицај врло често несвестан.

— Како се сугестија испољава у психологији?

— Сугестија се у психологији

МОДА

„ДРЕО И БЕЛО"

Пред нама су још увек сиве и пусте улице, а ми већ размишљамо о пролећној моди. Да ли ће ове године бити промена? Да ли ће нам се моћи појавити у новом облику, или ће остати онако како је било прошле године? Ако ће, онда ће то сигурно бити „дрео и бело". Свуда се говори о томе, а француски часописи већ доносе и прве слике. Ако ће ова мода заиста ући у моду, онда ће то бити права револуција у женској одећи. Ако ће ова мода заиста ући у моду, онда ће то бити права револуција у женској одећи. Ако ће ова мода заиста ући у моду, онда ће то бити права револуција у женској одећи.

Ако ће ова мода заиста ући у моду, онда ће то бити права револуција у женској одећи. Ако ће ова мода заиста ући у моду, онда ће то бити права револуција у женској одећи.

Крешнја Дрмоја: Ансамбл од црног вуне, бела лисица, црно чипко и бело сатена.

Ако ће ова мода заиста ући у моду, онда ће то бити права револуција у женској одећи. Ако ће ова мода заиста ући у моду, онда ће то бити права револуција у женској одећи.

НА ВРЕМЕ ШАЛИТЕ ПРЕТПЛАТУ ДА СЕ ОСИГУРАЊЕ НЕ БИ ПРЕКИ ДАЛО

Кадирање жуте расе

— Представници будућих освајача Европе, која непрестрпиво куцкуша бо-гаствима запада. —

Млада јапанска пловачица Хазуе Јуаза, која је у Берлину са великим успехом наступала на пловачком такмичењу међународног

Ансамбл сив од црног и белог вуну Дилеја. Капут је постављен крзном. Блуза Драте предивна мешина црно бела броша.

ФИЛМ

ШАПЛИНОВ РАЗВОД

У новинама Лос Анђелеса јављају је недавно да је Чарлс Шаплин поднео захтев за развод брака.

„Од дана кад оженисао сам се Хелом Тонер (Ма Лени Тоне) је умрла Мартина Нилсен. Ни фили сарађивала је Шаплинова жена. Ни фили сарађивала је Шаплинова жена. Ни фили сарађивала је Шаплинова жена. Ни фили сарађивала је Шаплинова жена.

Шарл Спенсер Шаплин.

ВЕТИ БРОНСОН са Јоан Кроуфордом, старе Ромом Новаро, у великом америчком филму ВЕН ЗУР

Ђа Шаплин је сада са свим дечје доба када сам се ја родио. Ја сам Шаплин. Хиљ а само је подносио да је она умрла када напустила ово невесело међународно доба дечјих вечитих друштва.

Шаплинов последњи брак трајао је само годину до. новембра 1924, год. Његова жена је дошла из Америке у Европу у ту је упознала Шаплинова филмовима. После остала је сама код куће. Ја сам имао тек 10. год. и ја сам обавезна да и ја у Европу. Мајка је отишла да ући сарадник да би остварила материјалне услове. У фебруару 1925. године ја сам се у Европу. Ја сам у Европи. Ја сам у Европи. Ја сам у Европи.

БАСТЕР КИТОНОВО ИМЕ

Бастер Китон, који је снимио чувени филм „Генерал" који се налази на сви ју" у сегодња се не зове Бастер, већ је још рођено 4. септембра 1895. године, чији је отац Хаким Ј. Китон, по занимању мелодрамски глумац и који је играо у варијетеу. Ово Бастерово име било је оставља, предложено у путовању, приликом је ово ово ово

Тајанствена лепа дама

— КОЈА ДОВОДИ У ИСКУШЕЊЕ ЈЕДНОГ СВЕЊСКОГ ТРГОВЦА И ДОБРОГ ОЦА ПОРОДИЦЕ —

Још онамо на фонтани код оног каваџије у малој, тамнозеленој, у новије време пластичном Београду. Необавезно, као што се и приличи, кад се у Београду не зна ни праног ручка и ни бесконачног сата, пада комшије за поновљено и вечно питање: шта ће бити данас за ручак? Та и онако стоје недељама једно уз друго, па комшије не зна ни како поменувати, а камоли, и које године имају и колико деце.

Једно јутарње у кући се не испитивало ни кратко и поносно куповање Београда, нити се ишло у Калемегдан, да се види како ниче нова Београдска тврђава, нити се ишло у Топчидер, да се види како ниче нова Београдска варош.

У таквој свакидашњој лењој свежини, једно јутро, у недељу, пред ручак, дошао је у кућу мој пријатељ Ђорђе Ђ. Ђорђић, трговац из двојезичне српскохрватске земље. Ђорђе је, као и сви Срби, ишао у Београд, да се ту, у Београду, сам себи докаже, да је Београђанин, а не Београђанин, да се ту, у Београду, сам себи докаже, да је Србин, а не Србин.

Ђорђе је, као и сви Срби, трговац у Београду, и сви Срби, трговци у Београду, сматрају да је Београд, као и сви Срби, Београђанин.

Ђорђе је, као и сви Срби, трговац, трговац у Београду, и сви

Београдски живот

Народно Позориште: 1[illegible] „Пламен".
Данас: 1[illegible] Београдске Новине".
Позоришта Данас: опера „Јелена": 1[illegible] 1[illegible]
[illegible] концерт за хармонијске инструменте.
Ректорска Школа: 1[illegible] Ко Зна Ко".
Коло Српских Сестара: 1[illegible] Ко Зна Ко".
Данас: 1[illegible] „Господин жени".
Кинотеатри: 1[illegible] „Сестре".
Данас: 1[illegible] „Сестре

БИОСКОПСКИ ПРОГРАМИ

ОПЕРА
КИЦОШ на СЕЛУ
у 3 чина, радња
ПЕТЕР МОРИЗОН
Диригент:
Жим Стони, концертмајстор.

КОЛОСЕУМ
ВЕЛИКИ ФИЛМ
ТРАГЕДИЈА
љубавна трагедија
ГАБРИЈЕЛА Д'АНУНЦИЈА
и славног ВЉЕВОРЕ ДУЗЕ.
у главној улози
Хенри Портен.

КАРИНА
РАЗВЕДЕНА ЖЕНА
Дуготрајна и пикантна комедија из живота једне љубоморне жене.
У главној улози:
МЕДИ ХРИСТИАН — МАРСЕЛА АЛБАНИ
БРУНО НАСТМЕР — ВАЛТЕР РИЛА

ЛУКСОР
ПОСЛЕДЊИ ДАН
БИОСКОПСКА САЛА
ЧИСТА СУЗАНА
или „Какав отац такав син„
У главној улози: ЛИЛИЈАН ХАРВЕЈ и ВИЛИ ВРЊЕ. Врло пикантерија, пуноћуда, духовитости.
Напомена: За мирне забављене.
НОЋ ВЕЧЕРЊЕ ПРЕДСТАВЕ: ЧАРЛСТОН ДУЕТ.

ПОЗОРИШНА САЛА
Недужна пустоловка
У главној улози дивовска ИГОРМА ШИРЕЛА ЉУБ КОДИ И остали врсни комедијанти и комедијанке у смешном чворку, који ће вам због да се кикћете, а смејаћ дивљачки у једну пустоловину мушкарцах.
ЗИГОТО
У комедији ФАМОЗНА УТРКА
Буре се смеха

НАРКИЋ
ДАНАС ПРЕМИЈЕРА ДАНАС
Зигото и 10.000 долара
Дивотан пустолов свечичност
ГОСП. НИКОЛЕ ПАШИЋА.
Дотле дуги програм
СТВОРЕН ЗА ЉУБАЛЕ И ХРАБРО СРЦЕ

ПАРИЗ
Данас дуги програм
Пет дана у Паризу
У глав. улози НИКОЛА РИМСКИ
Виког смрти
У главној улози ЛУЧИАНО АЛ БЕРТИНИ и ЛИА ДЕ ПУТИ

Роман „Правде"

Витез Пардајан

— Роман МИШЕЛА ЗЕВАКО —

(Наставак)

Уздишући ја је истргнуло преко писма, и то је било почетак краја за неке моје илузије.

У трпезарији код Пардајана вечера је још трајала. Госпођа му наточила стакан рума.

— Хоћете ли да вам кажем истину? — упита Пардајан одмеравши је.

Она Готовјеранин застиде се.

— Дакле, мудре сте, мислим, да сам ја само сељак?...

— Да...

— Пријатељи моји, треба да одмах вашим оранцима...

— Да, да...

— Па сте ви, госпођо, ипак, ипак, у праву. Ја сам заиста сељак. Ја сам заиста сељак. Али ја сам сељак који воли и тражи.

Готовјер зурио једно у друго је било осећање радости помало и среће. За тренутак се изгуби да гледа ко зна где, и као да је тако желео сакрити осећаје. Али одмах је то био прекидање човек, да помисли да Пардајан воли и да је и он тражи жели. Али је то био само тренутак.

Он се горко осмехну:

— Не сте ви, госпођо, једина, која ме је тако гледала. Ја сам заиста сам крив што сам се свидео. Али ако ће сте случајно променути намеру, само ће вам казати да ја не ћу да пишем више ни једно писмо. Ја сам ја, и ја ћу остати ја. Ја ћу остати самотан за целу ту ову ствар, и нећу ни ја ништа више да вам пишем.

— Како да вам се захвалим?

— Никако, пријатељу моји мене!

ПИСМО ЈОВАНКЕ ОД ПИЛЕНА

Писмо које сте ми поклонили Пардајан. Ово је једно писмо, које је Јованка Пилена написала у тренутку највеће среће. Ово је једно писмо, које је Јованка Пилена написала у тренутку највеће среће. Ово је једно писмо, које је Јованка Пилена написала у тренутку највеће среће.

Ја сам Јованка Пилена. Ја сам Јованка Пилена. Ја сам Јованка Пилена. Ја сам Јованка Пилена. Ја сам Јованка Пилена. Ја сам Јованка Пилена. Ја сам Јованка Пилена. Ја сам Јованка Пилена. Ја сам Јованка Пилена. Ја сам Јованка Пилена

РОДИТЕЉИМА!

Нога Вашег детета захтева нарочиту пажњу. Само несметани развој ноге пружа јамство здравља и способности Ваше деце у будућности.

Бирајте широке облике — то су праве ципеле.

Наши калупи су резултат многогодишњих студија наших стручњака по целом свету.

Препоручујемо Вам:

МОДЕЛ 2962
ОД I-а БОКСА

Бројеви 21 до 24 Дин. **99.-**
„ 25 „ 28 „ **129.-**
„ 29 „ 38 „ **149.-**

Бата

НОВЕЛА „ПРАВДЕ"

Разрачунавање

— Жарко Сиви —

Док нога јавног тужиоца, који су сва лица као полиција у томе часу имала пред собом стајала, не завршише ово што му беше и стварно свршено, ваља да ми напред чувена лица бићу.

Прво је био стасао полицијски пук у ауторитетној фигурици, коју сигурно знате по слици. Тај пук је дошао пред да игра по свим правилима војничким.

У другом реду беше један број од пет-шесторице адвоката. Пошто пратиоци, подједнако, сами свог господина бране, чини ми се да ће ова новела, а не чланак од надалеко, најмногобројнија да буде.

Док су једним правилом пуковски пратиоци свог вођа чували, ови други су као сламу по мојему беше поређали адвокате. Ово интересантно скупљачко занимање, ако ништа друго, ја сам, у свом је драмо живо научио од њихове врсте.

Ну ја ћу вама објаснити ствар.

— Добро!, Тамошњи тај...

Ту је равнодушно стајао један од тих мањих адвоката. На њиховој уредној одећи се одразише зраке.

— Овако ће сијати радећи ви, Сибин ли сте?

Ја сам те одмах једног часа видео, је ли?

У том тренутку бољари беше одвео на доручак од својих мушкарџија, као за узор рече:

— Проћаскаћете!

Али ово не значи ништа, јер мојима тек сасвим мало тих ја је одлазио и Лазар са трећи и један.

Ово је мало времена за то се тицало. Тек што беше ко је изашао напоље, да би ово до мене и до свих осталих. Увиђа ли се, господине, да Ви ово дајете интересно? Ну тек што беше један од њих, који је ишао за њима, ушао у ресторан, ја сам ја, ја сам ја, ја сам ја

НАЈЗГОДНИЈЕ ЦЕНЕ И НАЈБОЉИ УСПЕХ МАЛИХ ОГЛАСА У „ПРАВДИ"

ТРАЖЊА И ПОНУДА СЛУЖБЕ 5 — дин. до 10 реча
ТРАЖЊА И ПОНУДА СЛУЖБЕ 12 — дин. до 20 реча
ТРАЖЊА И ПОНУДА СТАНОВА 12 — дин. до 20 реча
ТРАЖЊА И ПОНУДА ЛОКАЛА 15 — дин. до 20 реча
КУПОПРОДАЈА И ПРОДАЈА . . . 15 — дин. до 20 реча

Новине је најсигурније тек онако како сами хоћете, послати у најкраћем року. Зато поручите одмах огласе најновијих бројева ове и најбољих новина!

СЛУЖБА

ОТЕЊЕНА БА ЗА ЗАНОВАБСТВЕНУ у приватно особу одмах или 1. 20111

СТАН 1 собе, кухиња, дућан при ком одмах или 1. децембра. Ул. Краља Милана бр. 56. Ул. Краља Милана бр. 56. 20112

ДВЕ УЧЕНИЦЕ за један или два часа недељно. Ул. Краља Милана бр. 56. 20113

ЖЕЛИМ да ми неко помогне у послу за један или два часа недељно. Ул. Краља Милана бр. 56. 20114

ЖЕЛИМ да ми неко помогне у послу за један или два часа недељно. Ул. Краља Милана бр. 56. 20115

ПЕРИЋАТЕЉА кинеских ће сви који пристојно раде, да раде одмах. Ул. Краља Милана бр. 19 20116

ТРАЖИ СЕ једна стручна особа, која познаје добро све послове у једној трговини, за рад у трговини. Ул. Краља Милана бр. 56. 20117

ЖЕЛИМ да ми неко помогне у послу за један или два часа недељно. Ул. Краља Милана бр. 56. 20118

ВАЛЕНТИНА ЈЕЛЕНА ЈЕЛЕНА ЈЕЛЕ

За Славе, за забаве, за журеве (вечерњих) мушких мешина, мушког и женског финог веша (кошуља) чарапа, рукавица, свих врста најновијих шешира (обућа) препоручује: **Петар Петровић и Беловић**
НАЈЈЕФТИНА РОБА — НАЈСОЛИДНИЈЕ ЦЕНЕ. БЕОГРАД — Краља Милутина 13. 14062

Најусавршенији крој Најбоља израда

АДОЛФ ГОЛДГРУБЕР
кројач
ОДЕЛА ПО МЕРИ И НАЈНОВИЈЕМ КРОЈУ ОД 1.400.— ДО 2.500 ДИНАРА
Призренска 5.
14296

Највећи избор ФИНИХ ЕНГЛЕСКИХ ШТОФОВА и прибора

Велики избор поклона за Божићне празнике, сопствено израђеног накита у платини, злату и сребру, као разноврсног поклона у сребру и кинасребру од најбољих светских фабрика по најнижој цени може се добити у радњи

Кр. Дворског Јувелира **КОСТЕ И. ЗАРИЋА** Београд, Коларчева 6.

1. Један златан прстен са обичним каменом од дин. 90.— па на више.
2. Један златан прстен са белим сафиром од дин. 120.— па не више.
3. Један златан прстен са правом јапанском перлом од д. 1.20. па на више.
4. Један златан прстен са дијамантом од дин. 330.— па на више.
5. Један пар златних минђуша са обичним каменом од дин. 1.10. па више.
6. Један пар златних минђуша са белим сафирима од д. 250. па на више.
7. Један златан пар минђуша са дијамантима од дин. 300.— па на више.
8. Један златан пар минђуша са бриљантима од дин. 800.— па на више.
9. Једне копче са обичним каменом разних боја у злату од дин. 300.— па на више.
10. Једне копче са обичним каменом разних боја у платинеребру од дин. 150.— па на више.
11. Једно копче са обичним сафирима уплатинеребру од дин. 400.— па на више.
12. Једне копче са дијамантима у платинеребру од дин. 400.— па на више.
13. Једно копче са бриљантима у платинеребру и злату од дин. 600.— па на више.
14. Златне жичнице и медаљице са златним оквиратима лажним од дин. 130.— па на више.
15. Златне женске брилантне од дин. 300.— па на више.
16. Златни мушки прстенови [illegible] од дин. 200.— па на више.
17. Дијамантска гривна у платинеребру и злату од дин. 800. па на више.
18. Дијамантска гривна у платинеребру и злату од дин. 2000. па на више.
19. Бриљантска гривне у платинеребру и злату од дин. 2000. па на више.
20. Један златан брош са обичним каменом у платинеребру и злату од дин. 150.— па на више.
21. Један златан брош са белим сафирима у платинеребру и злату од дин. 250.— па на више.
22. Један пар сребрних дугмади за манжете од дин. 40.— па на више.
23. Један пар златних дугмади за манжете од дин. 200.— па на више.
24. Један пар дугмади за манжете од жутог и белог злата од дин. 500.— па на више.
25. Прави алпака кутије за цигарете од дин. 140.— па на више.
26. Сребрна кутија за цигарете чистоћа сребра 900 од дин. 200 па на више.
27. Сребрна кутија за цигарета са златним уметком од дин. 450.— па на в.
28. Једна сребрна писаљка од дин. 50.— па на више.
29. Једна писаљка инкрустована дуље злата од дин. 50.— па на више.
30. Једна златна писаљка од чистог злата од дин. 1000.— па на више.
31. Један златан мушки панац дугачак од дин. 350.— па на више.
32. Један златан мушки панац краћи од дин. 250.— па на више.
33. Један мекре златан шатлен од дин. 200.— па на више.
34. Један мекре сребрн шатлен од дин. 35.— па на више.
35. Једна гарнитура са маникир од 10 комада из чистог жигос. сребра у у кућној кутији од дин. 350. па на више.
36. Исто — нешто веће од дин. 500.— па на више.
37. Једна волина гарнитура за тоалет и маникир од чистог жигосаног сребра за 29 комада у укућној кутији од дин. 1300.— па на више.
38. Исто — нешто веће од 39 комада од дин. 3000.— па на више.
39. Гарнитура за шивање из чистог жигосаног сребра од 7 комада у укућној кутији од дин. 150.— па на више.
40. Гарнитура за десерт од по 6 комада ножева, виљушки и кашичица из чистог жигос. сребра у укућној кути ји од дин. 660.— па на више.

ДАЉЕ СВАКОВРСНЕ ГАРНИТУРЕ ОД ЧИСТОГ ЖИГОСАНОГ СРЕБРА И КИНАСРЕБРА ЗА СЛАТКО, КАФУ, ЧАЈ И. Т. Д. као и појединн предмети од племенитих метала у богатом избору по најнижој реалној цени.

СВАКИ КОМАД САДРЖИ ЖИГ РАДЊЕ „К. З."

13514

За славе, Божић и остале празнике најбоље је служити своје госте

Шампањ Лимунадом

Најбоље безалкохолно освежавајуће пиће
Одобрено од Министарства Трговине, Индустрије и Занатства
Једино и домаће пиће које је награђено Грађанском и Ц. К.
Шампањ лимунадом је пиће за које се пије Краљевину.

ШАМПАЊ ЛИМУНАДА ГОТОВ ЗАТО ЈЕ ВОЛЕЋИ ВАС.
ПОРУЧИТЕ, јоште данас, шампањ од Шампањ Лимунада, на сваком месту, где ће Вам роба одмах бити достављена.
ЗАХТЕВ: Шампањ Лимунада Шампањ Лимунад
ПРОИЗВОЂАЧ: ШАМПАЊ ЛИМУНАД
ЗАСТУПНИЦИ ЗА ЦЕЛУ ЈУГОСЛАВИЈУ:
„ГРАЛ и ДРУГ" Скопско ул. бр. 41. Београд Телефон 1286
ФЛАШЕ СУ В ДЕЦИ А ЦЕНА ЈЕ САМО 4.— ДИН.

УГАЉ за ОГРЕВ

Камени угаљ из рудника Перник (Бугарска) као 6000 калорија, крупан 1 врсте, по цени од:
Динара: 600 за 1000 кгр.
Најбољи сланти камени угаљ, крупан 1 врсте по цени од:
Динара: 500 за 1000 кгр.
Сланти камени угаљ, крупан по цени од:
Динара: 350 за 1000 кгр.
Испорука свако количину врши се сваки стоваритте овог угља, станица у Београду.
„ЛЕНГЕР" А. Д.
Београд—Сава. Тел. 20-58 13119

Акумулаторе DININ

За све врсте путомобила има на стоваришту **ВЕЛАУТО** Дечанска 23. 14731

НОВОСТИ У БЕОГРАДУ

Специјална трговина мушких и женских штофова, свиле, сомота и прибора

БРАЋЕ Х. ГАБАЈ код „КРУНЕ“

Кнеза Михајлова ул. бр. 33. БЕОГРАД Телефон 23-22

Пажња п. муштеријама

Ради субвенција страних кућа које продају свилу по баснословно великој цени, то смо увели и потврдили код Управе за заштиту индустријске својине 23. и 25. мај. т. г. под бр. 1196/25 и 12073.

наше свиларске крепове и то:

Crepe Lingerie (за веш) **B. H. G.** 100 см. ш. Д. 120.
Crepe Elegance **B. H. G.** 100 см. шир. . . Д. 120.
Crepe Aida **B. H. G.** 100 см. шир. . . . Д. 130.
Crepe Diauville **B. H. G.** 100 см. шир. Д. 160.
Crepe Renaissance **B. H. G.** 100 см. шир. . Д. 180.
Crepe Tunisie **B. H. G.** 100 см. шир. . . Д. 200.
Crepe Sublime **B. H. G.** 100 см. шир. . . Д. 220.
Crepe Satin **B. H. G.** 100 см. шир. . . . Д. 230.

Исто тако препоручујемо:

Тканин креп де шин од вуне 80— дин. и 100— дин. мет. **креп де шин** свиле 50— дин. метар.
Тканин креп свиле 90 см. широки дин. 60.— **сатен дувсе** 90 см. широки дин. 55.— метар.
Чиста свила за комбиновање 80 см. шир. дин. 70 и 90 мет. **полусвила** за комбиновање 80 см. шир. 50.— дин. мет.
Тафта у свим бојама 98 см. шир. гарантоване квалитет метар 130 дин.
Моаре чисте свиле дин. 280 — свиленом тканином квалитет 100 см. шир. дин. 200 — полусвилена 150 — дин. метар.
Фији Куперије 110 см. шир. у разним бојама 150— дин. метар.
Дуз за **одеће** 100 см. шир. по цени 100— 120— и 150— дин. метар.
Дуз за **одеће** 100 см. шир. по цени 160— 180— и 200— дин. метар.
Дуз за **вечерње одеће** 100 см. шир. по цени 240— 260— и 280— дин. метар.
Дуз за **вечерње одеће** 100 см. шир. по цени 320— 340— и 360— дин. метар.
Дуз за **вечерње одеће** 100 см. шир. по цени 380— 400— и 420— дин. метар.
Дуз за **вечерње одеће** 100 см. шир. по цени 440— 460— и 480— дин. метар.
Дуз за **вечерње одеће** 100 см. шир. по цени 500— 520— и 540— дин. метар.
За мантелове препоручујемо **„Велвет-сомот“** свилени у разним бојама и то 90 см. шир. 110— дин. мет., 100 см. шир. 130— дин. мет., 110 см. шир. 150— и 180 дин. метар.
Чипке свилене у разним бојама и ширинама.
За балске тоалете препоручујемо најновије мрежасте дезенирене у жоржету, креп-сатен и шифон.

Досадањи Креп Бање А. Г. В. који смо водили, искључујући и у одговарајућем квалитету Кёрре Aida B. H. G. пустили сиу у продају по 130— дин. мет.

ПРЕД ИНВЕНТАРОМ НЕВЕРОВАТНО ЈЕВТИНЕ ЦЕКЕ

Извештавају П. муштерије да ће продавати велике партије зимске робе са 40-50% јефтиније

Препоручујемо п. муштеријама да у њиховом сопственом интересу прегледају наше огромно стовариште и увере се о истинитости наших јефтиних цена.

Преглед робе слободан, без обавезе на куповину.

Белур за лем чисто вунени 140 см. ш. од цене 120 дин. мет.
Свилени Силкмеш за мантелове и капуте од цене 250 дин. мет.
Чисто вунени штоф у разним бојама од цене 30 дин. мет.
Двокомпаних постава 100 см. ширине од цене 35 дин. мет.
Тошка чиста свила 94 см. широке 65 дин. метар.
Луто Силкмеш за мантелове и капуте од цене 120 дин. мет.
Ка'ажа за капуте и мантелове 130 с. ш. од цене 120 дин. мет.
Сомот Велвет енглески у разним бојама од цене 40 дин. мет.
Хомоп-Пелиз у разним бојама 8 см. шир. од цене 50 дин. мет.
Тканин креп-де-шин 100 см. широки од цене 80 дин. мет.

МУШКИ ШТОФОВИ

Мушки енглески штофови од цене 60, 80, 110, 120, 130, 140, 150, 160, 180, 200, 220, 250, 300, 360 дин. метар.
Енглески дуби штофови за мушке рогаљи капуте од цене 180, 200, 220, 250—340 дин. мет.
Комплетан кутер од цене 320, 350, 380—480 дин.

ФРАНЦУСКИ ЖЕНСКИ ШТОФОВИ

Женски штофови најмодернијих тканина за хаљине, костиме и мантелове цене 200, 180, 160, 140, 130, 120, 100, 90, 80, 70, 60, 50, 40, 30 дин. мет.

Свила за мантелове једнобојна и у карираним бојама од цене 100 дин. метар
Плетиво за рукавице и дуксере чарапе **Плетиво за двојачину спрему** **Креп-де-шин** 30 дин. мет.
Опал батист разне боје 100 см. шир 35 д. м.

Преосталих реслова разних артикала по невероватно ниским ценама.

Оглас

Управа Државних Монополских потребује за месец јул сво-е Радионице Цигар-Папира изради са прибавком површтом око 950 м². те на основу Одлуке Управног Одбора Самоуправа Министарства Управе М. Бр. 23089 од 23. новембра т. г. по-зива заинтересовани кругове на јављену своје понуде.

Зграда може бити зрачена, на један спрат, или до спрата, а закуп би имао бити за три године.

Прописно таксиране понуде у затвореним ковератима са кошком на-шта изразе уз назначење висине закупнине и о-сталих услова имају се доставити Индустријском Одељку Управе Дра. Монопола најкасније до 21. јануара 1927. год.

Из канцеларије Управе Дра. Монопола —
Индустријски Одељак И.М.Бр. 17901, 1927 г.

Талијански

КАРФИОЛ

распошиља à Дин. 7. за кг. франко Београд.

Тиртна Целестина Главник
Љубљана 4

ПАРНЕТИЦИ прометне улице у новом палати на главном тргу у новом палати на главном тргу у Сарајеву, са 4 собе, кухињом и осталим. Улаз одмах. Ближе код власника.

КОЛАЦ ОД ОРАХА 1 кг. Д. 60, 1 кг. Д. 80, 1 кг. Д. 100, 1 кг. Д. 120, 1 кг. Д. 140, 1 кг. Д. 160, 1 кг. Д. 180, 1 кг. Д. 200, 1 кг. Д. 220, 1 кг. Д. 240, 1 кг. Д. 260, 1 кг. Д. 280, 1 кг. Д. 300, 1 кг. Д. 320, 1 кг. Д. 340, 1 кг. Д. 360, 1 кг. Д. 380, 1 кг. Д. 400, 1 кг. Д. 420, 1 кг. Д. 440, 1 кг. Д. 460, 1 кг. Д. 480, 1 кг. Д. 500, 1 кг. Д. 520, 1 кг. Д. 540, 1 кг. Д. 560, 1 кг. Д. 580, 1 кг. Д. 600, 1 кг. Д. 620, 1 кг. Д. 640, 1 кг. Д. 660, 1 кг. Д. 680, 1 кг. Д. 700, 1 кг. Д. 720, 1 кг. Д. 740, 1 кг. Д. 760, 1 кг. Д. 780, 1 кг. Д. 800, 1 кг. Д. 820, 1 кг. Д. 840, 1 кг. Д. 860, 1 кг. Д. 880, 1 кг. Д. 900, 1 кг. Д. 920, 1 кг. Д. 940, 1 кг. Д. 960, 1 кг. Д. 980, 1 кг. Д. 1000, 1 кг. Д. 1020, 1 кг. Д. 1040, 1 кг. Д. 1060, 1 кг. Д. 1080, 1 кг. Д. 1100, 1 кг. Д. 1120, 1 кг. Д. 1140, 1 кг. Д. 1160, 1 кг. Д. 1180, 1 кг. Д. 1200, 1 кг. Д. 1220, 1 кг. Д. 1240, 1 кг. Д. 1260, 1 кг. Д. 1280, 1 кг. Д. 1300, 1 кг. Д. 1320, 1 кг. Д. 1340, 1 кг. Д. 1360, 1 кг. Д. 1380, 1 кг. Д. 1400, 1 кг. Д. 1420, 1 кг. Д. 1440, 1 кг. Д. 1460, 1 кг. Д. 1480, 1 кг. Д. 1500, 1 кг. Д. 1520, 1 кг. Д. 1540, 1 кг. Д. 1560, 1 кг. Д. 1580, 1 кг. Д. 1600, 1 кг. Д. 1620, 1 кг. Д. 1640, 1 кг. Д. 1660, 1 кг. Д. 1680, 1 кг. Д. 1700, 1 кг. Д. 1720, 1 кг. Д. 1740, 1 кг. Д. 1760, 1 кг. Д. 1780, 1 кг. Д. 1800, 1 кг. Д. 1820, 1 кг. Д. 1840, 1 кг. Д. 1860, 1 кг. Д. 1880, 1 кг. Д. 1900, 1 кг. Д. 1920, 1 кг. Д. 1940, 1 кг. Д. 1960, 1 кг. Д. 1980, 1 кг. Д. 2000, 1 кг. Д. 2020, 1 кг. Д. 2040, 1 кг. Д. 2060, 1 кг. Д. 2080, 1 кг. Д. 2100, 1 кг. Д. 2120, 1 кг. Д. 2140, 1 кг. Д. 2160, 1 кг. Д. 2180, 1 кг. Д. 2200, 1 кг. Д. 2220, 1 кг. Д. 2240, 1 кг. Д. 2260, 1 кг. Д. 2280, 1 кг. Д. 2300, 1 кг. Д. 2320, 1 кг. Д. 2340, 1 кг. Д. 2360, 1 кг. Д. 2380, 1 кг. Д. 2400, 1 кг. Д. 2420, 1 кг. Д. 2440, 1 кг. Д. 2460, 1 кг. Д. 2480, 1 кг. Д. 2500, 1 кг. Д. 2520, 1 кг. Д. 2540, 1 кг. Д. 2560, 1 кг. Д. 2580, 1 кг. Д. 2600, 1 кг. Д. 2620, 1 кг. Д. 2640, 1 кг. Д. 2660, 1 кг. Д. 2680, 1 кг. Д. 2700, 1 кг. Д. 2720, 1 кг. Д. 2740, 1 кг. Д. 2760, 1 кг. Д. 2780, 1 кг. Д. 2800, 1 кг. Д. 2820, 1 кг. Д. 2840, 1 кг. Д. 2860, 1 кг. Д. 2880, 1 кг. Д. 2900, 1 кг. Д. 2920, 1 кг. Д. 2940, 1 кг. Д. 2960, 1 кг. Д. 2980, 1 кг. Д. 3000, 1 кг. Д. 3020, 1 кг. Д. 3040, 1 кг. Д. 3060, 1 кг. Д. 3080, 1 кг. Д. 3100, 1 кг. Д. 3120, 1 кг. Д. 3140, 1 кг. Д. 3160, 1 кг. Д. 3180, 1 кг. Д. 3200, 1 кг. Д. 3220, 1 кг. Д. 3240, 1 кг. Д. 3260, 1 кг. Д. 3280, 1 кг. Д. 3300, 1 кг. Д. 3320, 1 кг. Д. 3340, 1 кг. Д. 3360, 1 кг. Д. 3380, 1 кг. Д. 3400, 1 кг. Д. 3420, 1 кг. Д. 3440, 1 кг. Д. 3460, 1 кг. Д. 3480, 1 кг. Д. 3500, 1 кг. Д. 3520, 1 кг. Д. 3540, 1 кг. Д. 3560, 1 кг. Д. 3580, 1 кг. Д. 3600, 1 кг. Д. 3620, 1 кг. Д. 3640, 1 кг. Д. 3660, 1 кг. Д. 3680, 1 кг. Д. 3700, 1 кг. Д. 3720, 1 кг. Д. 3740, 1 кг. Д. 3760, 1 кг. Д. 3780, 1 кг. Д. 3800, 1 кг. Д. 3820, 1 кг. Д. 3840, 1 кг. Д. 3860, 1 кг. Д. 3880, 1 кг. Д. 3900, 1 кг. Д. 3920, 1 кг. Д. 3940, 1 кг. Д. 3960, 1 кг. Д. 3980, 1 кг. Д. 4000, 1 кг. Д. 4020, 1 кг. Д. 4040, 1 кг. Д. 4060, 1 кг. Д. 4080, 1 кг. Д. 4100, 1 кг. Д. 4120, 1 кг. Д. 4140, 1 кг. Д. 4160, 1 кг. Д. 4180, 1 кг. Д. 4200, 1 кг. Д. 4220, 1 кг. Д. 4240, 1 кг. Д. 4260, 1 кг. Д. 4280, 1 кг. Д. 4300, 1 кг. Д. 4320, 1 кг. Д. 4340, 1 кг. Д. 4360, 1 кг. Д. 4380, 1 кг. Д. 4400, 1 кг. Д. 4420, 1 кг. Д. 4440, 1 кг. Д. 4460, 1 кг. Д. 4480, 1 кг. Д. 4500, 1 кг. Д. 4520, 1 кг. Д. 4540, 1 кг. Д. 4560, 1 кг. Д. 4580, 1 кг. Д. 4600, 1 кг. Д. 4620, 1 кг. Д. 4640, 1 кг. Д. 4660, 1 кг. Д. 4680, 1 кг. Д. 4700, 1 кг. Д. 4720, 1 кг. Д. 4740, 1 кг. Д. 4760, 1 кг. Д. 4780, 1 кг. Д. 4800, 1 кг. Д. 4820, 1 кг. Д. 4840, 1 кг. Д. 4860, 1 кг. Д. 4880, 1 кг. Д. 4900, 1 кг. Д. 4920, 1 кг. Д. 4940, 1 кг. Д. 4960, 1 кг. Д. 4980, 1 кг. Д. 5000, 1 кг. Д. 5020, 1 кг. Д. 5040, 1 кг. Д. 5060, 1 кг. Д. 5080, 1 кг. Д. 5100, 1 кг. Д. 5120, 1 кг. Д. 5140, 1 кг. Д. 5160, 1 кг. Д. 5180, 1 кг. Д. 5200, 1 кг. Д. 5220, 1 кг. Д. 5240, 1 кг. Д. 5260, 1 кг. Д. 5280, 1 кг. Д. 5300, 1 кг. Д. 5320, 1 кг. Д. 5340, 1 кг. Д. 5360, 1 кг. Д. 5380, 1 кг. Д. 5400, 1 кг. Д. 5420, 1 кг. Д. 5440, 1 кг. Д. 5460, 1 кг. Д. 5480, 1 кг. Д. 5500, 1 кг. Д. 5520, 1 кг. Д. 5540, 1 кг. Д. 5560, 1 кг. Д. 5580, 1 кг. Д. 5600, 1 кг. Д. 5620, 1 кг. Д. 5640, 1 кг. Д. 5660, 1 кг. Д. 5680, 1 кг. Д. 5700, 1 кг. Д. 5720, 1 кг. Д. 5740, 1 кг. Д. 5760, 1 кг. Д. 5780, 1 кг. Д. 5800, 1 кг. Д. 5820, 1 кг. Д. 5840, 1 кг. Д. 5860, 1 кг. Д. 5880, 1 кг. Д. 5900, 1 кг. Д. 5920, 1 кг. Д. 5940, 1 кг. Д. 5960, 1 кг. Д. 5980, 1 кг. Д. 6000, 1 кг. Д. 6020, 1 кг. Д. 6040, 1 кг. Д. 6060, 1 кг. Д. 6080, 1 кг. Д. 6100, 1 кг. Д. 6120, 1 кг. Д. 6140, 1 кг. Д. 6160, 1 кг. Д. 6180, 1 кг. Д. 6200, 1 кг. Д. 6220, 1 кг. Д. 6240, 1 кг. Д. 6260, 1 кг. Д. 6280, 1 кг. Д. 6300, 1 кг. Д. 6320, 1 кг. Д. 6340, 1 кг. Д. 6360, 1 кг. Д. 6380, 1 кг. Д. 6400, 1 кг. Д. 6420, 1 кг. Д. 6440, 1 кг. Д. 6460, 1 кг. Д. 6480, 1 кг. Д. 6500, 1 кг. Д. 6520, 1 кг. Д. 6540, 1 кг. Д. 6560, 1 кг. Д. 6580, 1 кг. Д. 6600, 1 кг. Д. 6620, 1 кг. Д. 6640, 1 кг. Д. 6660, 1 кг. Д. 6680, 1 кг. Д. 6700, 1 кг. Д. 6720, 1 кг. Д. 6740, 1 кг. Д. 6760, 1 кг. Д. 6780, 1 кг. Д. 6800, 1 кг. Д. 6820, 1 кг. Д. 6840, 1 кг. Д. 6860, 1 кг. Д. 6880, 1 кг. Д. 6900, 1 кг. Д. 6920, 1 кг. Д. 6940, 1 кг. Д. 6960, 1 кг. Д. 6980, 1 кг. Д. 7000, 1 кг. Д. 7020, 1 кг. Д. 7040, 1 кг. Д. 7060, 1 кг. Д. 7080, 1 кг. Д. 7100, 1 кг. Д. 7120, 1 кг. Д. 7140, 1 кг. Д. 7160, 1 кг. Д. 7180, 1 кг. Д. 7200, 1 кг. Д. 7220, 1 кг. Д. 7240, 1 кг. Д. 7260, 1 кг. Д. 7280, 1 кг. Д. 7300, 1 кг. Д. 7320, 1 кг. Д. 7340, 1 кг. Д. 7360, 1 кг. Д. 7380, 1 кг. Д. 7400, 1 кг. Д. 7420, 1 кг. Д. 7440, 1 кг. Д. 7460, 1 кг. Д. 7480, 1 кг. Д. 7500, 1 кг. Д. 7520, 1 кг. Д. 7540, 1 кг. Д. 7560, 1 кг. Д. 7580, 1 кг. Д. 7600, 1 кг. Д. 7620, 1 кг. Д. 7640, 1 кг. Д. 7660, 1 кг. Д. 7680, 1 кг. Д. 7700, 1 кг. Д. 7720, 1 кг. Д. 7740, 1 кг. Д. 7760, 1 кг. Д. 7780, 1 кг. Д. 7800, 1 кг. Д. 7820, 1 кг. Д. 7840, 1 кг. Д. 7860, 1 кг. Д. 7880, 1 кг. Д. 7900, 1 кг. Д. 7920, 1 кг. Д. 7940, 1 кг. Д. 7960, 1 кг. Д. 7980, 1 кг. Д. 8000, 1 кг. Д. 8020, 1 кг. Д. 8040, 1 кг. Д. 8060, 1 кг. Д. 8080, 1 кг. Д. 8100, 1 кг. Д. 8120, 1 кг. Д. 8140, 1 кг. Д. 8160, 1 кг. Д. 8180, 1 кг. Д. 8200, 1 кг. Д. 8220, 1 кг. Д. 8240, 1 кг. Д. 8260, 1 кг. Д. 8280, 1 кг. Д. 8300, 1 кг. Д. 8320, 1 кг. Д. 8340, 1 кг. Д. 8360, 1 кг. Д. 8380, 1 кг. Д. 8400, 1 кг. Д. 8420, 1 кг. Д. 8440, 1 кг. Д. 8460, 1 кг. Д. 8480, 1 кг. Д. 8500, 1 кг. Д. 8520, 1 кг. Д. 8540, 1 кг. Д. 8560, 1 кг. Д. 8580, 1 кг. Д. 8600, 1 кг. Д. 8620, 1 кг. Д. 8640, 1 кг. Д. 8660, 1 кг. Д. 8680, 1 кг. Д. 8700, 1 кг. Д. 8720, 1 кг. Д. 8740, 1 кг. Д. 8760, 1 кг. Д. 8780, 1 кг. Д. 8800, 1 кг. Д. 8820, 1 кг. Д. 8840, 1 кг. Д. 8860, 1 кг. Д. 8880, 1 кг. Д. 8900, 1 кг. Д. 8920, 1 кг. Д. 8940, 1 кг. Д. 8960, 1 кг. Д. 8980, 1 кг. Д. 9000, 1 кг. Д. 9020, 1 кг. Д. 9040, 1 кг. Д. 9060, 1 кг. Д. 9080, 1 кг. Д. 9100, 1 кг. Д. 9120, 1 кг. Д. 9140, 1 кг. Д. 9160, 1 кг. Д. 9180, 1 кг. Д. 9200, 1 кг. Д. 9220, 1 кг. Д. 9240, 1 кг. Д. 9260, 1 кг. Д. 9280, 1 кг. Д. 9300, 1 кг. Д. 9320, 1 кг. Д. 9340, 1 кг. Д. 9360, 1 кг. Д. 9380, 1 кг. Д. 9400, 1 кг. Д. 9420, 1 кг. Д. 9440, 1 кг. Д. 9460, 1 кг. Д. 9480, 1 кг. Д. 9500, 1 кг. Д. 9520, 1 кг. Д. 9540, 1 кг. Д. 9560, 1 кг. Д. 9580, 1 кг. Д. 9600, 1 кг. Д. 9620, 1 кг. Д. 9640, 1 кг. Д. 9660, 1 кг. Д. 9680, 1 кг. Д. 9700, 1 кг. Д. 9720, 1 кг. Д. 9740, 1 кг. Д. 9760, 1 кг. Д. 9780, 1 кг. Д. 9800, 1 кг. Д. 9820, 1 кг. Д. 9840, 1 кг. Д. 9860, 1 кг. Д. 9880, 1 кг. Д. 9900, 1 кг. Д. 9920, 1 кг. Д. 9940, 1 кг. Д. 9960, 1 кг. Д. 9980, 1 кг. Д. 10000.

ЗА МАТЕРИЦЕ, ОЧЕВЕ И БОЖИЋ!!
Не заборавите да поклоните једнако у разним
ВРХОВЕЦ и ДРУГ
која се само налазе у
СКОПЉАНСКОЈ УЛИЦИ БР. 6,
добити најбољу и најбољу робу у најмањој цени.

Богат избор најбољих
ЛИЈАНИНА и КЛАВИРА
продаје најстарија радња најјефтиније, јер је стоваришта у повољној згради за готово и на отплату.
Л. СОНТАГ
Краља Петра ул. бр. 71 (ПРАЧКИЋЕВ)
14727

ТРИКОТАЖА
Највећи и најбогатији избор
најновијих џемпера, пуловера, прслуци, прслучића, комплета, блузе, прслучића, капута, свилених, вунених, памучних, комплета, блузе, прслучића, капута, свилених, вунених, памучних, комплета, блузе, прслучића, капута, свилених, вунених, памучних

ВЕЛИКИ ИЗБОР ОБУЋЕ

Ципела родевачких, зимских, спортских и др. као и све врсте чизама.

Израда ципелама од најбоље домаће и стране робе, конкуренција немогућна, те се свима моли снабдети обућом за мала пара у

СТОВАРИШТУ ОБУЋЕ

Врањске Фабрике „Звезда“

Косте Петровића

Балканска улица 25. Телефон 30-05.

Све врсте обуће раде се по захтеву по мери. — Кажушне се израђују за 24 сата.

Изврсно одење за све оправке. — Оправке се врше по ниској цени врло брзо (истог дана).

Пар дин. 180-200.

Пар дин. 120-170.

Пар дин. 430-500.

Пар дин. 180-200.

Пар дин. 140-220.

Пар дин. 350-400.

Пар дин. 400 500.

Пар дин. 140-330.

Пар дин. 220-280.

Пар дин. 120-160.

Пар дин. 100-160.

НАМЕШТАЈ

сплин и комплетирани добијате најповољније

код „ДАЧЕ“ Вука Караџића 8.

Клавири и пијанине, само праволинијске марке

Ради скупштине игре — без конкуренције повољне услове плаћања.

НАМЕШТАЈ купујте, мењајте, продајте и плаћајте само код

АЛБРЕХТ, Земун

Поред Лончарског 8

Најбољи Швајцарски Сатови

Omega [illegible] — дин. 65
Invicta [illegible] — — 300
Londrala [illegible] — 320
Invicta [illegible] — — 320
Invicta [illegible] — — 340
Никлом [illegible] — 350
Никлом [illegible] — 180
Сребром [illegible] — 360
Сребром [illegible] — 340
Никлом [illegible] — 120
Златни [illegible] — 2 0
1-а будилник [illegible] — 120

Из свих сат да'е високог

Највећи избор сатова и часовника, најповољније у ценама, као и најбоље.

За унутрашњост државе.

М. МИТРОВИЋ

Часовничар и Јувелир

Теразије 28. Београд.

Купујте само

ИРСКЕ ПЕЋИ

„ФРЕМО“

јер су

НАЈБОЉЕ и НАЈЕФТИНИЈЕ

Сваки нови господарски радник продаје „ФРЕМО“ пећи, где их нема обратите се на

ФАБРИКУ ПЕЋИ

А. Д. ЗА ТРГОВИНУ И ИНДУСТРИЈУ

БЕОГРАД

Царице Милице 23. Телефон 41-39.

Фабрички стоваришта, продаја фирмено СКОПЉЕ за ручне саме фабрике.

ЦЕНЕ ФАБРИЧКЕ

Цене је фабрике да можете да је видите сваког квалитета петролејке.

Да Вам наша Петар-лампа цела вечер учини у кући, канцеларији или где год фабрике да не могу и не желе добити.

Употреба за све локале.

КРАЉИЧАНАЦ

СКОПЉЕ

Генерални заступници Петар-лампе за Краљевину

Лампа 1⁰

Пошт. фах 50

Телефон централни: 323

Телеграми: Краљичанац

Основам

Акционарско Друштво

ручне мешовите индустрије

Трговини који има две-три солидне куће тражи помоћ новцу за проширење капитала. Детаље саопштиће надлежном. Понуде слати администрацији ових новина под К. Ђ. 7.

За негу дечије коже

НАЈБОЉИ СУ ПРЕПАРАТИ

Вујка дечији сапун справљен са

специјалном рецептуром основних фактора за сваковрсну негу дечије коже, **Вујкин прашак** за пеленице после купања, који неутралише, спречава појаву и развијање непријатног мириса **Вујка дечији крем** изврсна средства против црвенила и осуша на ветар, сунце и слана (препарати на слици).

Шаље у све крајеве С.Х.С. поштом уз ПОУЗЕЋЕ.

Дрогерија ЛАЗИЋА

ул. Кр. Милана 102. Београд. Тел. 37-59.

Велики избор модерних ЛУСТЕРА, СТОЛНИХ ЛАМПИ из Струјомера сигнал оверених све ближе.
(од дин. 160 на више) (од дин. 120 на више)
Електро-Техничка Радња **МИЛАНА Т. СТОЈ[illegible]НОВИЋА**, Телефон 28-16. Палата Југословенске Банке

Др. Александар Горинов
специјалиста за офилис, кожне и
венерине болести Клиника Медицинске
ул. бр. 13. Прима од 8 до 12 и од 2 до 5 ч.

1 Дин. Чаша!
Ново фине за ово доба чаше
са монограмом у сет 12 КОМАДА
Тражите каталог 1426

ВЕЛИКИ ИЗБОР СОБНОГ НАМЕШТАЈА
ПРЕПОРУЧУЈЕ: [illegible]
ПЕТРА ДЕДИЋА, Београд
Телефон 31-93.

САМО 450 ДИН. за 1000 кгр.
[illegible]
ГРАБОВО, БУКОВО и ЦЕРОВО
[illegible]
ШЛЕСКИ УГАЉ и КОКС
[illegible]
САЛОНСКИ БРИКЕТ и ЋУМУР
[illegible]
„ВЕЛЕБИТ" тг. друш. Београд
Дечанска ул. 27. Тел. 28-54

ЗЕЛЕНИ ПАПАГАЈ
Др ЈУЛИЈ Т. ВИНКЕЛХОФЕР
Специјалиста за СИФИЛИС,
полне и кожне
Прима од 7 до 10 ујутро, од 2 до 4 по
подне, осим недељом. Београд, Краља
Милана 28. Прима: Београд 2-1-1

ИЗАК НАЗМИЈАС
БЕОГРАД, Бул. Краља 22.
Као лето и сигурно
најбољи избор свилених
рамена и шалова за
прављење свилених
ШЕШИР ЧАРАПИ.

Одлично уведеног
Генералног заступника
[illegible]
**Понуде слати на: B. N. C. 2014
Ala — Berlin N W 6**

За унутрашњост шаљемо уз доплату.

Разгледајте наше излоге са означеним ценама

Депо Енглеског штофа и прибора за одела
Јовина Јовановића
бр. 14 — Теразије — бр. 14.

Сигурна гаранција за сву робу пријаће на фабричке цене са 30%—[illegible]

РАСПРОДАЈА.

Штофови су сва гарантиран најбољег енглеског квалитета, најлепши избор и најновији дезени

за Господу:
за одела, зимске капуте, рајтоне, ћепенке, пантаљоне у штрафте итд.

за Даме:
за костиме и зимске капуте, сукно, штоф за хаљине, свилене, кашмир, енглеске шарене у најновијим бојама.

Пошто робу продајемо по строго фабричној цени то сигурно пажњу привлачи и кредит, те ни ово сезоне не можемо дати писане поруке ни правила, већ робу, у уверавамо свакога да је као нас сва роба са 30[illegible]—40% јефтинија но ма где.

Цене су строго утврђене одмерене на сваком комаду штофа.

Пређите напред слободан и без обавезе на кућовину.

Сточари!
[illegible]
ДИСТОЛ
домаће фабрика немачко-француских производа **ВАЛТЕР А. Д. Крагујевац**
Тражите га фалсификата и имитације ДИСТОЛА.
Цене Дистола за 100 кгр. [illegible]
ОВЦЕ И КОЗЕ:
[illegible]
ГОВЕДА:
[illegible]

МУЗИЧКА КУЋА »ХАРМОНИЈА«
Београд, Краља Милана 43. Тел. 27-48.
Генерално застуштво само најбољи светских марака

Великог & Sohn
G. Kirchner
Diedenhofer
Gerber
Schweighofer

Wirth
Kaltmann
Homburger
Steinhammer
a. m.

[illegible]
Велики избор:
Виолина, виоле, чела, басова и виолуа за сте такође [illegible]
Ценовници бесплатно

DA VAŠI ZUBI OSTANU BELI I ZDRAVI
UPOTREBLJAVAJTE
SERODENT
CRÈM, PRAŠAK I VODA ZA ZUBE
CLERMONT & E. FOUET, GENEVE
ZASTUPNIK ZA SRBIJU
MARKO J. ALKALAJ BEOGRAD
TELEFON 27-04 — KRALJA PETRA ULICA 90

ПОШТАРИНА ПЛАЋЕНА У ГОТОВУ — БЕОГРАД, ПОНЕДЕЉАК 28. ДЕЦЕМБРА 1925. ГОДИНЕ — ЦЕНА 1 ДИНАР

ПРАВДА

БРОЈ 348 — ВЛАСНИК И ДИРЕКТОР МАНОЈЛО М. СОКИЋ — ГОДИНА XXII

ПОСЛЕ АРБАНСКОГ СЛОМА

ПУТ ЗА ИЂОШ

Ја сам још мало пазио за њим је Шпаја у Топчидеру мислио шта ће ту радити Арбанаси. Пазио је то још пре него што је Шпаја отишао на ручак поносно говорећи „Бољ-шевичка заробљеници". А кад се вратио са ручка, Арбанаса није било. Сутрадан је дошао један стари Арбанасин, Турчин из Арбанаске Метохије па почео да нешто говори Турчину и Турчин је почео да нешто говори Арбанасу. Ја сам се тада мислио: „Ово ће бити нешто важно". Али кад је наредног дана дошао један Арбанасин, Турчин, па онда је опет дошао један Арбанасин, Турчин, па онда је опет дошао један Арбанасин, Турчин, па онда је опет

Три Радићева збора у Загребу

Јуче је Радић претио свима у Београду

— „Криза се своди на то, да се Хрвати предаду Италији" — рекао је Радић. —

ЗАГРЕБ, 19. децембра. (Т. Пов. „Прав-да") — Г. Ст. Радић одржао је данас три збора у Загребу, један у сокольани а друга два у Хрватском краљевском земаљском позоришту. У свима тим зборовима говорио је Радић, да је фебруарско уставно октроисање пропасти бедности земље и уједини-ти хрватски народ, који сада у свом ду-шевном стању, не зна ни шта хоће ни шта не хоће. Описивао је затим стање, да је ње-го ништа не задовољава, да нема ни у једној ствари мира.

Прво збор одржао је у Пучанцу и почео је говорити около 9. Окупило се преко хиљаду и пол-ту људи, од којих је већина била из радничког сталежа.

— Живила демократија! — на то је Ра-дић одговорио:

— И, браћо, живео!

На то је опет одговорио

— Доле хашанџије! Радићеви су били на-ајвећи непријатељи хашанџија.

У току Радићеве говора дошао је до-гласник полиције, који је прекинуо говор изјављујући из име. Г. Радић је на то одго-рио овако:

ПРОТИВ ПОРЕЗА

Као год што у Београду долазили су једно-ставно сви порези, тако исто се сада и у нашој земљи од 4—5 година повећају. Да сам ја имао тадашњи материјални фундамент, ја нећу ни ја да плаћам, нећу ни ја да дајем данак тиранији која нам влада. Али ако држа-ви нашто не може само повећати на новце и не радити ништа, онда је боље, да се држа-ва уништи. Ту нема шале. Сад, кад се пад-ну у дуг, онда ће и они стићи ону исту не-вољу, коју ми већ стишемо.

Ја, Браћо сам по службеној дужности за рад, али ја нисам за рад ради рада, већ сам за онога трошка који ће нашој земљи и народу у њој користи.

ЕКОНОМСКИ НИСМО ОСЛОБОЂЕНИ

Тек је Хрватска материјално пала, тек је пропаст економије. За то нам, за нашу зе-мљу је најважније, да ми економски ослобо-димо, нашу је земљу економски систем ове државе оковао привредно, као и ту нас Хрватску, која је у свему подређена Угарској. Ми смо економски робови Угарске, а Угарска је економски робиња Аустрије. Ако ми економски не ослободимо, онда ће Аустрија још више експлоатисати Угарску, а Угарска ће још више експлоатисати нас. Ако ми економски не ослободимо, онда ће и наша Хрватска, која је сада у Угарској, бити економски робиња Угарске, као и Угарска Аустрије. Ако ми економски не ослободимо, онда ће и наша Хрватска, која је сада у Угарској, бити економски робиња Угарске, као и Угарска Аустрије. Ако ми економски не ослободимо, онда ће и наша Хрватска, која је сада у Угарској, бити економски робиња Угарске, као и Угарска Аустрије.

ЕКОНОМСКИ НИСМО ОСЛОБОЂЕНИ

Тек је Хрватска материјално пала, тек је пропаст економије. За то нам, за нашу зе-мљу је најважније, да ми економски ослобо-димо, нашу је земљу економски систем ове државе оковао привредно, као и ту нас Хрватску, која је у свему подређена Угарској. Ми смо економски робови Угарске, а Угарска је економски робиња

Г. Прибићевић на Сушаку

СУШАК, 19. — (М. Нов. „Правда"). — Данашњи збор заинтересовао је велики број људи из свих крајева Хрватске, нарочито из околине Сушака, пошто је у питању збор г. Прибићевића, који је у последње време у многим питањима заузео доста оштар став према садашњем режиму. Сем тога, сви су знали да ће г. Прибићевић говорити о свом односу према Радићу, па је и то привлачило велики број људи.

У 11 сати пре подне почела је пристизати из разних крајева у Сушак велика маса људи, тако да је у 12 сати пред салом, у којој је требао да говори г. Прибићевић, било толико народа, да је било немогућно ући у салу. Сем тога, у Сушаку је данас био велики сајам, тако да је и то допринело, да је велики број сељака дошао у Сушак.

ГОВОР Г. ПРИБИЋЕВИЋА

Збор је отворио г. Јозо Ивашевић, који је затим предао реч председнику збора адвокату Кошуту.

Бурно поздрављен, г. Прибићевић је у почетку свога говора рекао: Сељачко-Радићеве конференције, које је у свом крајњем облику и дошло.

Данас ту исту тактику одржали су сви присутни, а баш с тога потребно је да и ја свом приликом изнесем свој став према њој, да и сами знадете какве ставове ја заступам и како ја гледам на ствари, које се у нашој садашњој политици у нашој земљи дешавају.

Ја сам говорио с Николићем да не треба да буде ни министра сељачке странке, јер су сељаци у свој политици који је видео и Николић.

По том прелази на критику данашње ситуације. Вели зашто дана бива онако као што, када неки само кроз један мач, већ и кроз двоје мачеве, па и кроз три, и четири, и пет, и шест мачева. Говорећи о политичкој ситуацији, г. Прибићевић је рекао: Ја сам увек мислио да је Југославија једна држава, састављена од три народа, и да ће се ти народи у њој развијати, а не да ће се они стопити у једну нацију. Ја сам увек мислио да ће Југославија бити држава, састављена од три народа, и да ће се ти народи у њој развијати, а не да ће се они стопити у једну нацију. Ја сам увек мислио да ће Југославија бити држава, састављена од три народа, и да ће се ти народи у њој развијати, а не да ће се они стопити у једну нацију.

ДВА ПИСМА ПОН. ПАШИЋА

Док је зато, Пашић као председник министарског савета, а не као странка, имао је и ја сам у то вера. Да ће се развијати и развијати у правцу федерације, а не у правцу централизације, за коју сам увек ја био. Ја сам увек мислио да ће Југославија бити држава, састављена од три народа, и да ће се ти народи у њој развијати, а не да ће се они стопити у једну нацију. Ја сам увек мислио да ће Југославија бити држава, састављена од три народа, и да ће се ти народи у њој развијати, а не да ће се они стопити у једну нацију.

Ја сам увек мислио да ће Југославија бити држава, састављена од три народа, и да ће се ти народи у њој развијати, а не да ће се они стопити у једну нацију.

А је сам увек мислио да је Југославија, тако, и да ће се ти народи у њој развијати, а не да ће се они стопити у једну нацију. Ја сам увек мислио да ће Југославија бити држава, састављена од три народа, и да ће се ти народи у њој развијати, а не да ће се они стопити у једну нацију.

Бржња Босна

САРАЈЕВО, 1. децембра. — Већ у јесен ове године Сарајево је постигнуло: Пуцало је више од свега осталог, па онда, још и сад при крају ове године, пуцало је. Пуцају ове недеље дан и ноћ, и сви који остају тог дана у Сарајеву, а не иду у Београд, да ту дочекају Нову годину, не знају ни за тренутак да ће ноћас бити мира. Ноћас је, на пример, пуцало више него икада. Ноћас је, на пример, пуцало више него икада. Ноћас је, на пример, пуцало више него икада. Ноћас је, на пример, пуцало више него икада.

— Дакле, ти нећеш живи, врло тешко... Мајстор-дрводеља Ирфан пребацује нас тако из кола. Тренутак касније већ крстарамо поље пуно пуно пуно

Београдски вести

Изборна Пописивачка [illegible] „Пословођа пороток“.
Изборне [illegible]
Изборна Пописивачка [illegible] Др. Ерих Пилеп. Тих. вежа и друге. 1. Свебиног друге. Реше [illegible] Др. Ерих.

Изборне Врсте, врсте „Пилеп“. (а) Обавезе [illegible] за одржавање изборних [illegible]

Изборна „Пилеп“ [illegible] Пилеп. [illegible] Изборни Пописивачки [illegible] Пилеп. [illegible] Пилеп. [illegible] Пилеп.

БИОСКОПСКИ ПРОГРАМИ

ПАРИЗ
Данас 12 чланова огромног смеха
ШАРЛО и ХАРОЛД ЛОЈД
у 2 дела
У главној улози:
АРТ АКОРД
Директор: ИВИН СТОЈИЋ, куртизанка

КОЛОСЕУМ
ВЕЛИКИ ФИЛМ
ТРАГЕДИЈА
Љубавна трагедија
ГАБРИЈЕЛА Д'АНУНЦИЈА
и сјајна ЕЛЕОНОРЕ ДУЗЕ.
У главној улози:
Хени Портен.

КАСИНА
Највећа дама сезоне
ИГРАЈ БАЈАЦО
У главном улогама
КАРИНА БЕЛ, ГЕСТА ЕКМАН
Пратат за време свака: представљам глава мађ. комедије. Белетристе
Г. ЕРТЕЛ.

ЛУКСОР
ГОВОРИШНА САЛА
Поручник ОРЛОВ
Пикантна војска игра из живота јадног војника и трика — Комедија цврста игра у Петрограду.
У главној улози инкомпарабилна
КОНСТАНЦ ТАЛМАЦ

БИОСКОПСКА САЛА
Ни једна јединица
Ни једна дама
не обустављају
ЦИСТА СУЗАНА
или „Какав отац такав син„
ПО НАСТАВЉЕНОМ ОПЕРЕТИ
У главној улози: ЛИЛИЈАН ХАРВЕЈ и ВИЛИ ФРИЧ
За мнаште забавиће

НАРКИП
ДАНАС ДАНАС
Велики вулкан пустиње
Два штитара
Драбро срце са Рол ла Рок
и
Стопрена за љубав
са ЛЕТРИС ДЕЈ
Данас Данас
ТОМ ТОНИ ТИГАР
ТОМ МИКС Краљ каубоја

Роман „Правде"

Витез Пардајан

— Роман ... ЈЕЛА ЗЕВАКО —

(Наставак)

— Какве је то карте које ти гледаш, господине?

— Господине, ја не знам штампати, знам само шта ће нашу стварцу.

— Ја сам, Пардајане, изашао из рата без карте Пардајану, који их мора добро знати.

Један капетан, не знајући шалу која је била њему упућена:

— Ја сам обећао, Ви добро господо да ћу вам показати ова села, продаје трговац Матеиња, и заиста ме је сам одвео у оставу у „Чудовиште" је стварно свуда исто: бачване као на сте ово било написано у задатку.

— Је ли то много то село? упита Пардајан драгачки газда.

— Нема, дакле ми смо сигурни... нема за смрт... Ви знате шта се Бонапарти...

— А на ја је упитао?

— Отворена ли се сећаш одлично ова чудна, била је једна заједница.

— Ама не сте ли причестили?

— Сами људи, господине, сами људи! Ово није ја на чај баш утуфано...

— А друго?

— Пошао за маршала Мишепријема?

— Да.

— Хоћеш сам да га пронађем, или сте ја пођем?

— Господо, рече Пардајан устајући, је уважио ваш поход, ја ћу ићи и сам.

Шта је ово? Ствари, ствари, на сте ствари ући ће опасности ово господо. Је ли вам то скроштите само ово једном условом.

— Која је, добра моја господо?

— Да ћемо ићи заједно и ништа не рећи ни једном трговцу.

— Ово је ја знате бити сигурно!. Нису рећи и ово тога ја не будем ја шта ово велико ствари ово стара богатство.

— Добро је! завикао Пардајан, ово је најбоље средство да сами ваших заклопаца.

Затим оде Пардајан Матеињу и каже:

— Пођи крстова чекај га и Ви Пеле. Ја ћу бесједовати ја ћу ја.

Ја ћу ја, ја ћу ја, ја ћу ја,

НАЈЕФТИНИЈЕ ЦЕНЕ И НАЈБОЉИ УСПЕХ
МАЛИХ ОГЛАСА У „ПРАВДИ"

ТРАЖЊА И ПОНУДА СЛУЖБЕ 8— дин. до 10 реча
ТРАЖЊА И ПОНУДА СЛУЖБЕ 12— дин. до 20 реча
ТРАЖЊА И ПОНУДА СТАНОВА 12— дин. до 20 реча
ТРАЖЊА И ПОНУДА ПОНАЂА 15— дин. до 20 реча
НУЂОВИНА И ПРОДАЈА . . . 15— дин. до 20 реча

Новац у виду писма или вашег новог поштог брда или банке се прихвата тек онда, ако је исти већ прешао преко 1 дин и у комплет износа.

СЛУЖБА

ДЕВОЈКА ЗА ДЕЦУ ЗАПОСЛИ ПОРОДИЦА у Краљеву. Адреса код Управе листа. 20114

СТАН 2 собе, кухња, остава и све што је потребно за домаћинство, одмах се издаје. Видети Мишарску 7. 20115

ДВЕ УЧЕНИЦЕ за гимназију примају се на храну и стан. Адреса код Управе листа. 20116

ЧЕРЧЕЊЕ ЧИЛИМА се врши најсолидније. Ко жели да му се чилими перу, нека се обрати на Дорћолу, Кнеза Лазарева 7. 20117

ТРАЖИМ СЕ један млађи момак, који ће се бавити око коња и помоћи у кући. Ко жели, нека се јави у Београду, Ресавска 7. 20118

БАШИНЦИ за воћњаке на обали Дунава. Адреса у Управи листа. 20119

ТРАЖИ СЕ собарица и кувица одмах. Адреса: Београд, Краља Милана 7. 20120

ИЗДАЈЕМ СЕ дворишни локал за радњу. Видети Обилићев венац 20. 20121

ТРАЖИ СЕ добра кувачица за богату породицу, која зна добро кувати и све остало што спада у женски посао. Плата 1.500 динара. Адреса у Управи листа. 20122

ТРАЖИМ СЕ добра кувачица, која зна добро кувати и све остало што спада у женски посао. Плата 1.500 динара. Адреса у Управи листа. 20123

ТРАЖИМ СЕ добра кувачица, која зна добро кувати и све остало што спада у женски посао. Плата 1.500 динара. Адреса у Управи листа. 20124

ТРАЖИМ СЕ добра кувачица, која зна добро кувати и све остало што спада у женски посао. Плата 1.500 динара. Адреса у Управи листа.

Помажите домаћу индустрију

ФАБРИКА ТРИКОТАЖЕ „БОРКА“

БАНАТСКА БР. 2. (Дунав)

Има увек на своме стоваришту Васина бр. 25. (до хотел „Империјала“) највећи и најлепши избор у свима бојама:

џемпера, пуловера, прслука, жакета и хаљина за даме, господу и децу.

Најлепше вунене кошуље за спортисте.

Врши израде по поруџбини.

Фабричне цене.

1 Дин. Часа!

МЛАДОСТ ДУДОСТ

„ТОРБУ“

„Санитас“, Београд

КОШУЉА

ГАЋА

Краватне-самовезе

ШЕШИРА

Галантеријска радња

Божидар Ј. Живковић,

Тражим заступника

Сарајево.

ПРИСПЕЛИ СУ АУТОМОБИЛИ

BUICK, OLDSMOBILE и G. M. C.

ГЕНЕРАЛНОМ ЗАСТУПНИКУ

Велимиру М. Јовановићу

БЕОГРАД

Телефон 27-34

КАНЦЕЛАРИЈА и ГАРАЖА

УГАО ТЕТОВСКЕ 2 и БОСАНСКЕ 54.

Штампарија „Давид“ — Београд, Чикагова 8. — Телефон 19.

ПОШТАРИНА ПЛАЋЕНА У ГОТОВУ

БЕОГРАД, УТОРАК 25. ДЕЦЕМБРА 1928. ГОДИНЕ

ЦЕНА 1 ДИНАР

ПРАВДА

Г. Николајем Л. Вавић, пензионер
Народна Банка
БЕОГР.

БРО: 349

УРЕДНИК И ДИРЕКТОР
МАНОЈЛО М. СОНИЋ

Уредништво: Кнез Михаилова 19. Изилази свакога дана осим недеље. Претплата за иностранство 80 дин.
ТЕЛЕФОН: УРЕДНИШТВА: 41-44.

ГОДИНА XXII

СИТУАЦИЈА

Радикални клуб је поново дао одрешене руке г. Узуновићу

На јучерашњем састанку г. Давидовић је изјавио г. Узуновићу, да демократи остају при својим условима

— Г. Узуновић је у клубу говорио за коалицију са демократима. —

Г. Радићеви говори у Загребу сасвим су искључили могућу страначку по сарадњу коју би Самосталци ушли у коалицију. Шеф ХСС је рекао неколико стварн, које су у главна политичким круговима изазвале велик убојну. У Београду се сада са нестрпљењем чека Радићева тврдња, ко је њему Зборовић крив да прода Италији. Таква доказа је до сада изгледало да нема кругови ма. Та и убојна на војску су нарочито по ломљене подсвојину ситуацију Радићев вица. Осим тога Радићева крилатица да ће сарадња може је сарадња рђаво. Радић је рекао, да је време отворених изјављивања и искључивости — а у парламентарном раду помоћи се не заговара: до је ова рекао

Узуновић радио у томе правцу, да се не дам другим састави клуба или коалиц да издвајањем. У том погледу је изјавио то за права дакле један акт, да ако на му да је г. Сршићева и у томе је стварно

Г. Узуновић после састанка са г. Давидовићем изл у Двор

Г., гр. В. Марковићевић и Гр. Љубомировић излазе из дом. клуба

ће се рађи на састанку нешто различита. Хорошда и ХСС и ако то не уче, ће ће ни ући на кабре.

Сви ови покушаји и међусобне отпуне дошле су стварним учешћем колегарске ме: да се дојчта кабр мећу дисциплин ни нако радна влада и ако се нечим слушам и пристаном буде састављена да ће бити опш крет коалиционалних, касним прем времено. На страшћу, апсолутни телебијама жури се уопште на избјчима.

Иначе да кад изгледа већ на потпаном року. Сматра му сасвим избори и будућ Прам разлог је матрани а ова! ћутн — бу цет — је такво да се ни сам стари прилаг тврдити ако нове смањени будућ што ре ништи

На радикалн особито посленрбн дано учинк рбдно којаа целаља листа да об ласком изборе. По изналажљива на умутра ствених регионалн мстичку неког тако, ко ће мећу њима особа полазна подвајање у два струја, Ради тога су за уче поста по ред радикалн и звани сасв главни зббор.

УЗУНОВИЋ НЕЋЕ С РАДИЋЕМ

Јучер истеривани састанак у рад. Ак стварању ове коал. г. Узуновић је рекао, састанку не рад.

Пре подне у 11 часова, док ће ранк г. Узуновић се састао у председништву клуба са г.г. Вељом Максимовићем, Ка Сп. Јанк г. Узуновић, Ђ. Јовановићем и Ђ. Ђ. часова, а онда је изашао у Ми председништво.

„Идем да кажем г. Давидовићу! Са Радићем са овца не може!" — рекао је г. Узуновић новинарима, улазећи у Сто Ђ. Ђ. Јовановић. Ту је ушао и Ђ. Ђ. Ђ.

Г. Узуновић је после седнице рад. клуба изјавио: Ноћас ћу извући какву поуку за себе

(Наставак са 7. стране)

УЗУНОВИЋ КОД МИНИСТРА ДВОРА

Од чет до шест и пет минута т. Узуновић је био у Двору. Министар Двора г. Рашић.

— Дошао сам да вам кажем, господине министре, да ја...

— Знам ја све, знам ја све. Седите и пушите.

— Не, ја сам дошао да вам кажем да ја...

— Знам ја све, знам ја све. Седите и пушите.

— Хоћете ли чашу ракије?

Мусолини о рату

ЛОНДОН 20 децембра (Б. ком. „Правде"). — Мусолини је дао интервју свом листу Италијанској агенцији „Ассошиетед Прес", у коме он нарочито наглашава да ниједан народ у целој филозофско-историјској својој еволуцији не доживела Европа. Италија је потрошила сувишно и узалудно сво расположиве другове снаге, а пре свега на Француској и Енглеској. Њих гоне те мисленике на те огромне мере које су биле формула равнотеже снага. Није једноставно немогућно откривати рата и шта се Италија спрема, да се мени у сваком моменту приписује да сваког. Политика Италије је мирољубива, али одлучна и доследна према арбитражним уговорима Италија не ће да се одрекне својих права, нарочито да сама одлучује о важним пробле матичним односима.

Грчка одбија понуду Италије

БЕРЛИН, 20. децембра. — (Б. Извештај „Правде"). — Јављају из Атине, да се у атинским дипломатским круговима говори, да италијанска подјанка у Атини сад рада на томе, да приволи Грчку, да у сва питања, која се тичу Албанија, склопи италијанско-албанском. Међутим, грчка је влада одлучила, да одбије сваки покушај, да се Албанија на било којим основама стави под контролу Италије. Грчка је влада мишљења, да закључење таквог пакта са Албанијом било би смртоносно по стране Југославије као што би и непријатељство Атине према Југославији. Атинска влада приступила би тај пакт само, ако би се и Југославија приклањала томе пакту.

Италија појачава граничну стражу

РИЈЕКА, 20. (Маг. Изв. „Правде"). — Војна полиција је ојачавала границу на Рејци до Албаније и решила да се удвостручи стража.

Данас се прочула вест, да ће нешто фашистих напасти на пошту Читаоницу. Због тога је полиција постављена јаког одређеног рада против.

Совјети оптужују Енглеску и Италију да наоружавају руске суседе

МОСКВА, 20. децембра. — (Е. Изв. „Правде"). — Иностране „Правде" на чел и ту вест, да је у последњој седници сарадника комитета за спољне послове Руске земље, да су они имали тајновито вијеће поводом и вођу до сада за планове вођене од стране енглеске, која се води и у границама данашње Русије, које се сад налазе у Пољској.

Један велики папин говор

РИМ, 20. 12.45. ч. — Папа је данас одржао велику говору конзисторију, која је протекла у знаку говора кардинала Гасперија. Говор је трајао 2 часа. Папа је говорио о односима између Италије и Ватикана. Говорио је о питању Јадрана, о Мултини, Гиовјени папи и папској држави. Говорио је о свима питањима, која се тичу односа између Ватикана и Италије. Папа је говорио о свима питањима, која се тичу односа између Ватикана и Италије. Папа је говорио о свима питањима, која се тичу односа између Ватикана и Италије. Папа је говорио о свима питањима, која се тичу односа између Ватикана и Италије.

Аранжман међународног саобраћаја

БЕОГРАД, 20. децембра. — Аранжман међународног саобраћаја у Београду закључен је данас. Аранжман је закључен између Југославије и Италије. Аранжман је закључен између Југославије и Италије. Аранжман је закључен између Југославије и Италије.

Велика катастрофа код Бучуреште

БУКУРЕШТ, 20. (Е. Изв.). — Јављају из Бухарешта да је на једној железничкој станици Бухарешта дошло до великог судара. Судар је настао због великог броја возова. Судар је настао због великог броја возова. Судар је настао због великог броја возова. Судар је настао због великог броја возова.

Кампања за општине изборе

ДВЕ РАДИКАЛНЕ ЛИСТЕ У КРАГУЈЕВЦУ

КРАГУЈЕВАЦ 19. (Ков. „Правде"). — Данас је почела кампања за општинске изборе, који ће се одржати 1. јануара. Радикалска странка изашла је са двема листама. Једна листа је за Краљевину Југославију, а друга листа је за Краљевину Југославију.

ИЗ ПОЖАРЕВАЧКОГ ПЕТРОВША

ПЕТРОВША (Б. Ков. „Правде"). — У општинским изборима у Пожаревачком округу, који ће се одржати 1. јануара, биће изабрано 1. јануара.

Пашић Владимировић

Из Рас је да Пашић Владимировић је 1912. — 1913. године, када је био председник владе у Србији, а 1914. године, када је био председник владе у Србији, а 1915. године, када је био председник владе у Србији, а 1916. године, када је био председник владе у Србији, а 1917. године, када је био председник владе у Србији, а 1918. године, када је био председник владе у Србији, а 1919. године, када је био председник владе у Србији, а 1920. године, када је био председник владе у Србији, а 1921. године, када је био председник владе у Србији, а 1922. године, када је био председник владе у Србији, а 1923. године, када је био председник владе у Србији, а 1924. године, када је био председник владе у Србији, а 1925. године, када је био председник владе у Србији, а 1926. године, када је био председник владе у Србији.

Пашић Владимировић

Суђење Ферад-бег Драги

— Јуче је почело суђење бив. народном посланику Ферад-бегу, после паузе од осам месеци. — Велико интересовање публике. —

МОСОВСКА МИТРОВИЦА, 30. — (8 ч. Ноћ. Дописн.) — Данас је почео суд пред Ферад-бег Драги, који је у априлу с. год. одложен због тешког здравственог стања. Та се застанка тек сад, после осам месеци. Може се констатовати да сем тога, нигда раз ниде и нашо неко интересовање није пробудио суд за овај пример. Просто је, да је пример могло изазвати само то што сами Ферад су били политички истакнута личност, а и сам злочин је нарочит.

Већ у 9 сати отварају суда бити су пуни сваки. Сви убеђено неће, већ знатиље у суду, у чији рад ће се одразити интерес публике. Ферад-бег Драги, бивши министар, али још и Србин, бивши истакнути политички борац нашега краља. Он је у Скупштини, Народној Скупштини, Скупштини Краљевине Срба, Хрвата и Словенаца (Нов. Митровица). Као председник грађанских функција у Ново Пазарју, суд сам спада у ред највећих. А Ферад-бег Драги, судија свима.

Суд. Ферад-бег Драги бива адвокат г.г. Јован Грубић (Косовска) Шиа Сиљковић (Косовска) Мир. Аћимовић (Новограђанска) Ђорђе и Илија Стефановић (Косовска).

Судски колегијум

Судски колегијум састављен је овако: Председник г. **Сава Николић**, председник митровачког окружног суда, а чланови су судије г.г. **Младен Стаменковић** и **Мих. Стојковић**; као поротници изабрани су г.г. Ђорђе Јовановић (Косовска) Ђорђе Стојковић (Нов. Митровица). Као државни тужилац функцију је Илија Николић, суд. пристав, а као записничар г. Јован Мијић, судски писар.

Суд. Ферад-бег Драги брани адвокат г.г. Јован Грубић (Косовска) Шиа Сиљковић (Косовска) Мир. Аћимовић (Новограђанска) Ђорђе и Илија Стефановић (Косовска).

Рекапитулација оптужбе

Нас само је занимало. Ферад-бег Драги оптужује за шест дела:

1. Што је убијање Трајковића на Пи. на. Милорада Кнежића, Мише попа Јанг. Дрљановића и Данила Вучићевића-на месту где је сада Пилетина тужба и што је на овај начин одузимајући им животе-тежак напад извршио. Ово је учинио као члан Централног одбора Народне радикалне странке у Новом Пазарју, заједно са Мехмед Вишевићем, Мехмед Ајдиновићем, Мехмед Ајдиновић, Ибро Ајдиновић, Ибро Ајдиновић, Ибро

Београдски живот

Народно Позориште: Од 10 часова: „Пигмалион Галатеја". Данас: Одмор. Сутра: Одмор. Позоришна представа за Београдску Трговачку Омладину. Четвртак: Одмор. Петак: Одмор. Субота: Одмор. Недеља: Одмор. Понедељак: Одмор.

Позориште Народног Дома: Од 8 часова: „Ко ће кога". Данас: Одмор. Сутра: Одмор. Четвртак: Одмор. Петак: Одмор. Субота: Одмор. Недеља: Одмор. Понедељак: Одмор.

Позориште Краљице Марије: Од 8 часова: „Ујак Вања". Данас: Одмор. Сутра: Одмор. Четвртак: Одмор. Петак: Одмор. Субота: Одмор. Недеља: Одмор. Понедељак: Одмор.

Позориште Краља Александра

БИОСКОПСКИ ПРОГРАМИ

НАРКИДО

ДАНАС ДАНАС

Велики дупли програм

Дан шпијунаже

Хладно срце са Род ла Рок

и Стварена за љубав

са ЛЕТРИС ДОЈ

Данас Данас

ТОМ ТОНИ ТИГАР

ТОМ МИКС Краљ каубоја

ПАРИЗ

Данас 13 чикова огромног смеха

ШАРЛО и ХАРОЛД ЛОЈД

КОЛОСЕУМ

ВЕЛИКИ ФИЛМ

ТРАГЕДИЈА

љубавна трагедија

ГАБРИЈЕЛА Д'АНУНЦИЈА

и славна ЕЛЕОНОРЕ ДУЗЕ.

У главној улози:

Хени Портен.

КАРИНА

Највеће дело сезоне

ИГРАЈ БАЈАЦО

У главним улогама

КАРИНА БЕЛ ГЕСТА ЕКМАН

Пратећи за прве сезоне појартеље-ва као уметнички директорисе

Г. ЕРТЛ.

ЛУКСОР

ПОЗОРИШНА САЛА

Поручник ОРЛОВ

Пикантна оперска игра из времена царског великог кнеза и принца — бившина царске зграде у Петрограду.

У главној улози ненадмашни

КОНСТАНЦ ТАЛМАЦ

БИОСКОПСКА САЛА

Витез са жељезном руком

(Тец од Берлихингена)

по дану чувеног ГЕТЕ-а

у гл. улози:

ЕВГЕН КЛЕПФЕР — ЕРНА МОРЕНА

ОЛАФ ФЈОРД — ГРЕТА РАЈНХОЛТ

НАРКИДО

СЛЕДЕЋИМ ПРОГРАМ:

ДОЛАЗИ Том Тони Тигар

ЗАХАЧ КРОЗ ГОРЕЋУ ШУМУ

у главној улози

КРАЉ КОВБОЈА

Том Микс

Роман „Правде"

Витез Пардајан

— Роман МИШЕЛА ЗЕВАКО —

(Наставак)

Учитељ у руци отпечатио писмо. Пардајан се насмејао тој хитрој: Али можда је њима нешто потребно помоћи!

Мислећи брзо радио писмо и стаде га читати.

Читало је трајно неколи дуго.

Кад је завршио читање погледа је без речи.

Био је спуштио писмо на сто и размишљао је о чудноватом случају који се десио.

Насилно на сто, вотао са беде је видео, можда први пут у животу.

Размишљао је о томе како Јитте одвоје у најбоље стварају, јер у колико је више разноликости тим је у сигурније ће чувствовати.

Дубоко уздах и он му се из груди.

Он зна! Он зна! и прекида га с пажњом на уху, тамнице политичког зато Ренеова кад је овај живио за витеље сјајне двора.

И кад помисли то сваковрсно читање, њихо му изгледа по ђаво.

Али, ипак, Пардајан клоне на студи и не може одмаћи.

Писмо Јеланде из Пејна писано је 20 октобра 1368. то јест сам годину кад се Француз од Шенедиског двора Јеланде од Франдрије, вавбрижном њеном Хенрик Јитте.

Писмо је са пуна четирнаест година и од њега је не знала ништа нежели.

У њему је Јеланда од Пејна изнела цело своје детињство, своје сиромаштво сад доласка, сећа се на сиромашне своје мајке Јитте која је умрла од сиромаштва своје. Мислећи да ће она једна остати на свету, Јеланда је одлучила да ће ићи у Француску, да ће у очевом двору наћи заштиту.

Али, Јеланда је била сама, без пријатеља, без новца, без ичије помоћи, и тако је дошла у Француску.

Ту је била у двоместо као и у Француској, али је ипак била у Француској.

Ту је била у двоместо као и у Француској, али је ипак била у Француској.

Ту је била у двоместо као и у Француској, али је ипак била у Француској

Протест глувонемих

— Против предлога глувонеми радништва да им се дивидетна повиси. —

Један савезници глувонеми фабрике, са четиристо чланова, из Београда, који је основан пре неколико година спојивши се са савезом глувонеми земљорадници и занатлије, упутио је пре неки дан протест против предлога, достављеног на четвртој скупштини савеза, да се дивидетна радника повиси за 2 динара дневно. Ово образложење предлога, да је повишење потребно, јер је живот скупљи, а радници глувонеми имају велику породицу, не одговара истини, јер је живот у Београду скупљи него у осталим местима, а радници глувонеми имају мању породицу, јер су у њих деца обично здрава. Ако се дивидетна повиси, онда ће многи послодавци, који сада плаћају радницима по 20 динара дневно, отпустити радника и примити на његово место другог, који ће радити за 18 динара. Ако се дивидетна повиси, онда ће многи послодавци, који сада плаћају радницима по 20 динара дневно, отпустити радника и примити на његово место другог, који ће радити за 18 динара. Ако се дивидетна повиси, онда ће многи послодавци, који сада плаћају радницима по 20 динара дневно, отпустити радника и примити на његово место другог, који ће радити за 18 динара.

СПОРТ

РАЗНЕ ВЕСТИ

Пелеш, данас вечерас, тешко је за подношење и ако у Букурешту воде Кинези, сликати Краљ.

Добро, сликати Пелеш у тамним боја, учинио је на четири тренутке тешко је можда вест на четири тренутке. Пелеш и краљ на Пелеш, Пелеш, краљ Пелеш, и ако Пелеш, и ако Пелеш, и ако Пелеш, и ако Пелеш.

Мадрид је за ће ће ствар учинити тај Мадрид доктора вештачке. Тек правилно се може вештачки је вештачки вештачки средње вештачки. Тек је већ вештачки Мадрида вештачки вештачки.

Француске ако ће ствар вештачки вештачки. Ако ће ствар вештачки. Ако ће ствар вештачки. Ако ће ствар вештачки. Ако ће ствар вештачки.

Данас, ствар данас данас ствар ствар ствар. Ствар ствар ствар

Акумулаторе DININ

За све врсте аутомобила има на стоваришту ВЕЛАУТО Дечанска 23.

ПАЖЊА!!! **ШЕШИРИ** ПАЖЊА!!!

Ради преласка у нову зграду продајем сав ИЗАБРАНИ свој ОСТРОШКИ СТОВАРИШТА МУШКИХ ШЕШИРА по НЕВЕРОВАТНО СНИЖЕНИМ ЦЕНАМА.
Сарађу на ЈЕДНОЈ ТРГОВИНИ у уверењу да ће користе моје трговине ту да ће са мном сговарати ДОЊИ ЈЕВТИНИ ОШТАР.

ДОЊОЦЕО-ГАЛАНТЕРИЈСКА ТРГОВИНА
МИЛОРАД В. НИКОЛИЋ
Краљ Милутина ул. бр. 2. 15930

ЗА МАТЕРИЦЕ, ОЧЕВЕ И БОЖИЋ!!
Не заборавите да номете једино у радњи
ВРХОВЕЦ и ДРУГ
која се сада налази у
СКОПЉАНСКОЈ УЛИЦИ БР- 6,
добити најукуснији и најбољи дечији играчки.

1 Дин. Чаша!

НАМЕШТАЈ собни и кухињски добротворе најповољније код „ДАЧЕ" Вука Караџића 6. Улазу до Универзитета

!!! Велика Божићна продаја !!!

Траје до 6. Јануара (Бадњег дана)
ИЗЛАЖЕ СЕ НАЈЛЕПШИ и НАЈВЕЋИ ИЗБОР
женских Пелцаних и Штофаних Мантлова,
мушких БУНДИ, КАПУТА, ОДЕЛА
дечијих КАПУТИЋА са варочито сниженим ценама

Лоренц и Трбојевић
До Народног Позоришта — ТЕЛЕФОН 25-48 — Кнежев Споменик Београд.

Угаљ
Брикет
Кокса
Ковачког
ДРВЕНОГ УГЉА
ДРВА I КЛАСЕ
Котури
Јованка Николајевића

Помажите домаћу индустрију

ФАБРИКА ТРИКОТАЖЕ „БОРКА"

БАНАТСКА БР- 2. (Дунав)

Има увек на своме стоваришту Васина бр. 25. (до хотел „Империјала") највећи и најлепши избор у свима бојама:

џемпера, пуловера, прслука, жакета и хаљина за даме, господу и децу.

Најлепше вунене кошуље за спортисте.

Врши израде по поруџбини.

Фабричне цене.

ПОШТАРИНА ПЛАЋЕНА У ГОТОВУ

БЕОГРАД. СРЕДА 23. ДЕЦЕМБРА 1925. ГОДИНЕ

ЦЕНА 1 ДИНАР

ПРАВДА

Г. Николићу Ј. Васић, пенсионер
Народна Банка
БЕОГРАД

БРО: 350

ОДИНА XXI

ВЛАСНИК И ДИРЕКТОР
МАНОЈЛО М. СОКИЋ

СИТУАЦИЈА

Г. Љ. Давидовић је добио мандат за састав радне концентрационе или шире коалиционе владе

— Пошто је г. Узуновић јуче вратио мандат, по савету председника Народне Скупштине Њ. В. Краљ је поверио састав владе шефу Демократске Заједнице као што је био поверен и г. Узуновићу. —

Г. Узуновић је јуче по подне вратио мандат, пошто је са свима јучерашњим разговоре на тај начин: што је утврдио, да спровођу о радној влади не може натерати. Прилике међународне констатовао је јуче у политичком другоме као запрашке могућности да се радна влада утемељи састави. Полазећи се са гледишта, да је г. Узуновић био добио мандат као прва странка радикалне струје, без чије се учешћа не би могла саставити радна влада. И над представник радикала не прима услове под, изређене, па по томе г. Коронџа и ХСС услове, које они одбију — онда је поставио: да је радикална струја без дозвола и да не би могао учествовати у радној влади. По томе реконструкцију је јуче прекључивало мишљење, да је ова криза била завршена изборима и то изборима г. Узуновићевим мандатом.

Како су изборе многи сматрали као не могућност због социјалне политике, прикључе су хоће дајте три претпоставке. 1. да ће покушај са мандатом предати г. Давидовић; 2. или г. Марко Трифковић; 3. или ће г. Узуновић добити мандат за састав радне владе.

Ако ће г. Давидовић добити мандат за састав, док се не заврше обласни избори.

И за ту трећу комбинацију се говорило да ће Узуновић моћи да у њему трупе г. г. Веле Вукићевића и Николић под претпоставом, да се нова још трећа помоћи и прикаже потребе [illegible] са већину. Због тога је свиној кругљава вест о новом пакету Радићевцима.

Има још један један момент у ситуацији. У демократској заједници је прокласлало увереље, да ће би требали сами за уђу у коалицију са радикалима. Демократска Заједница би најпре желела, да у таквој коалицији буде бар једна њена високија парламентарна група.

Како је г. Давидовић добио мандат у томе смислу, то ће он учинити покушај да конституције састава.

Г. Узуновић одлази из Скупштине да врати мандат

ЖИВОСТ У КЛУБОВИМА

У Народној Скупштини су јуче са великим интересовањем праћени политички догађаји, јер су сви очекивали прелом ситуације. Нарочито је приметно велико интересовање Радићеваца, који су у целом току ситуације били у апсолутно уздржаном политичарима. У демократском је клубу било доста живости и у посебној малој дворани у којој

Г. Трифковић одлази новинарима изјави из Нар. Скупштине

УЗУНОВИЋ КОД МИНИСТРА ДВОРА

Рано је политичке ситуације упрошћивао дано после је конференције радикалних министара. Г. Узуновић дошао је у председништво после у 9.30 часова и одмах је састао са г. г. Младеном Стојановићем и Ивом Јанковићем, са којима је у конференцији више час.

У 10.30 часова г. Узуновић је отишао у Двор и тамо остао дуже и нет на пута. Новинарима, који су га пошли

Узуновићем, који је тражио поштак мира, г. Давидовић је изјавио новинарима:

— „Нема никаке! Сасвим ми је г. Узуновић, који сам ја не може да куси и нта би тешко пустило: питање о отаџбини, питање и г. Максимовићу и сода питање и политици. Ранко Јес дао би био у двор, онда још ако, нешто би се договорили. Иначе, овако не могао никаке. Он каже, док ће ви ви ући?"

— Дакле, код њега о отаџбини не прича г. Узуновић? — упитао је новинар једно питање.

— „Не прича, не прича, одговорио је г. Давидовић. Не може сам за нашим поручјима] но опозиционе, где се изборе крви. Питајте и г. Узуновића".

— „Па ја чему је остало?

— „Остало је ми тоже: имамо се спорадумели!" — одговорио је г. Давидовић.

П. РАДИЋ КОД УЗУНОВИЋА

У 11.35 часова г. Узуновић је у пошао сарајлу собе примио г. Павла Радића, са којим је дуго у разговору задржао минута. И ако је г. Павао Радић остао чуван због свога дражења према новом парламенту, ипак је и он обрекао за обавештење шта је казано на министарском савету, а г. Павао Радић је као обично одговорио:

— „Не знам за шта обавеза, ја ће не ви ући за разговоре са опозицијом. Код ћу са неким посланицом да разговарам, ја ћу та позвати лично код њега и рећи ћу му што желим, па онда ћемо ја и он проговорити да стварно приказете друкчије. Ето „Правда" о чему ништа свако, а зарабљена „Новости" писао и чак дале и да хоће ми поћи да дођем изјаве".

— Јесте ли разговарали о условима за улаз у владу?

— О условима нисмо разговарали. Рад говорили смо само, овако — чекс се биће влада г. Узуновића, са ким проћи, и одношења међу странкама и тако даље! — одговорио је г. Павао Радић.

КОРОЏЕЦ КОД УЗУНОВИЋА

После г. Павла Радића Узуновић је примио г. др. Коројца. Састанак г. г. Узуновића и Коројца трајао је тако више од пола сата.

Г. др. Коројац је изашао од г. Узуновића као новинарима ово обавештење:

„Прилазом састанка са г. Узуновићем било је речи о пројектованом стварању Социјалне Лудиме Странке".

Ништа више г. Коројац није хтео да каже, обећао је доћи касније.

Г. Узуновић је примио од г. Коројца и г. Јанковића и одмах је одлучили [illegible]

Г. Коројац је изашао и рекао је

(Наставак са 2. стране)

Радикали изјављују да неће у владу г. Давидовића

Г. Давидовић је звао г. Ил. Михаиловића и он ће му данас дати одговор

Г. Давидовић је синоћ све групе обавестио о свом мандату и позвао их у владу

(Настављак са 1. стране)

ИЗЈАВА Г. КОРОШЦА

Г. Корошец је изјавио данашње ово саопштење:

С обзиром на расположење и честе предлоге, који нам стижу у данашњим састанцима радикалног обновљења данашње, г. др. Антон Корошец дао нам је ову изјаву:

Ми се Словенци још решитно пробали на Београдски разговори. У њиј краја тражимо се од нас ове или оне ствари, не стране ми тражимо да се одрекнемо нашега гледа среда програма. То је нарочито, ако ми хоћемо остварити ја чисмено, само нашега мишљења на заједници?! Ја, ако се ради о томе, онда ми не можемо ући у владу. Ако се ради о томе, онда ми не можемо ући у владу. Ако се ради о томе, онда ми не можемо ући у владу.

— Шта ће у Дачу! Ићи у предсједништво? — одговорио је Г. Корошец.

И г. Удовичић је отишао у предсједништво клуба, где је од њих добио одговор да радикални клуб не може ући у владу г. Давидовића, обавестио га је о томе и у 12.30 часова отишао у Двор.

ЗАШТО ЈЕ УЗУНОВИЋ ВРАТИО МАНДАТ

У Двору је г. Удовичић остао нешто више од пола часа, а онда је одмах отишао у предсједништво клуба.

„Мислим, који сам од Ње. В. Краља добио је обавештење потпредседника Сенатора Николовића да ће у Сенату, где је већина, поднети оставку цела влада, и поред одбора неке мисли могао да остварим. Ја мислим стварно о нашем је свима јасно да тај страни свако реши треба да добију и надаље да учествују, јер само тад ће ући у владу г. Давидовић."

ПРЕДСЕДНИК СЕНАТА КОД КРАЉА

После г. Удовичића је примљен Ње. Вел. Краљ је од 4 сата поподне г. Марко Трифуновић, председник Нар. Скупштине.

Г. Трифуновић је био код Краља од 5 сати и саопштено је, да се повере мандат г. Души Давидовићу исто тако, као што је био поверен г. Удовићу. Г. Давидовић је после тог у Двор преко Душе Дворе и Ње је позвао Давидовић Јеш је г. Трифуновић био код Краља.

Г. Трифуновић је изјавио на аудијенцији да је радикалне је на парламентарном састанку исто нашао и да г. Давидовић.

Г. Давидовић код Краља

Г. Давидовића је Краљ примио у 5 сати и повеоио му састав владе са председником Удовићем, какав је иначе г. Удовић.

ИЗЈАВЕ Г. ДАВИДОВИЋА

У цист и пет минута г. Давидовић је изашао из Двора и добро расположен одговорио новинарима да је Краљ примио мандат за састав нове владе.

— Добио сам мандат да натраг нешто, као што је и г. Удовић. Ако добијем, Иван Јанковић конституционалну владу као шеф владе.

Г. Давидовић је тада пошао у Собрање, да обавести друге о добијеном мандату. Новинари су отпратили г. Давидовића. Саопштење је дао и новинарима, дакле, новинарима г. Давидовић, настављајући му читав низ питања.

— Шта ћете сад да радите, г. председниче?

— Е, сад ћемо ићи на посао. Чекаћу ја да се нама пропагандиран са предлозима, да ми видимо да ли ће моћи ући или не могу то ће бити. Надам се да ће моћи да сутра неће за нама само стајати сједа.

— Радикали могу да вас помогу — приметио је један од новинара.

— Ми њима вежити, нити сметамо.

— Неће се радикали наћиду да вам, у свакој случају, да ће ући у владу, јер ће ући.

— Мало ће за опросте. Како сам ја изјавио, ја ћу ући, ако ми буде могао. Ја ћу помоћи. За сам мало стајући од њега.

Г. Давидовић је онда сам, без питања, отишао у предсједништво.

— Мора је предложио да је добијен мандат. Ја сам нашао Краља и не ми је дошао да је поверио мандат.

— Хоћете ли бити бели тајни.

— Ако се одмах види да ја нисам, што онда?

— Е, то не можи то да се каже за неки дан. Можда ће ми ући у владу, ако ја прострадају, да се нама промене, нећемо ни ми тако.

— Са кабинета није било гомора.

— Не! Ради нама да. Ја сам добио само исто што је имао и г. Удовић.

— А зато што прво да кажу да ја сам ја, г. Удовићем и г. Шандор Ни-

— Прво да кажу да ја сам ја, г. Удовић. Пошао сам ја и г. Удовић отишао у ред. клуб.

У ПРЕДСЕДНИШТВУ КЛУБА

У радикалном клубу је г. Удовић добио исто што и код Краља.

— Шта ће у Двор! Ићи у предсједништво? — одговорио је г. Удовић.

И г. Удовић је отишао у предсједништво клуба, где је од њих добио одговор да радикални клуб не може ући у владу г. Давидовића, обавестио га је о томе и у 12.30 часова отишао у Двор.

ЗАШТО ЈЕ УЗУНОВИЋ ВРАТИО МАНДАТ

У Двору је г. Удовић остао нешто више од пола часа, а онда је одмах отишао у предсједништво клуба.

„Мислим, који сам од Ње. В. Краља добио је обавештење потпредседника Сенатора Николовића да ће у Сенату, где је већина, поднети оставку цела влада, и поред одбора неке мисли могао да остварим. Ја мислим стварно о нашем је свима јасно да тај страни свако реши треба да добију и надаље да учествују, јер само тад ће ући у владу г. Давидовић."

ПРЕДСЕДНИК СЕНАТА КОД КРАЉА

После г. Удовића је примљен Ње. Вел. Краљ је од 4 сата поподне г. Марко Трифуновић, председник Нар. Скупштине.

Г. Трифуновић је био код Краља од 5 сати и саопштено је, да се повере мандат г. Души Давидовићу исто тако, као што је био поверен г. Удовићу. Г. Давидовић је после тог у Двор преко Душе Дворе и Ње је позвао Давидовић Јеш је г. Трифуновић био код Краља.

Г. Трифуновић је изјавио на аудијенцији да је радикалне је на парламентарном састанку исто нашао и да г. Давидовић.

ГОВОРИЋЕ ДАНАС ДР. МАЧЕК

Данас у 5 часова по подне у Загребу, у Сокол дому, говориће др. Влатко Мачек о политичкој ситуацији.

ГОСТИ ИЗ ЧЕХОСЛОВАЧКЕ

Данас је у Београд дошла делегација Чехословачког Сокола, коју је предводио Др. Ирасек.

ЗАСЕДАЊЕ ГЛАВНОГ ОДБОРА ЈРС

Данас у 5 часова по подне у Београду, у Народној скупштини, биће седница Главног одбора ЈРС

Г. Радић за г. Давидовића

(Наставак са 2. стране)

КОМИНИКЕ О КРИЗИ

Синоћ је издат овај комуникеј: „Њ. В. Краљ примавши извјеће од г. Узуновића поводом његова је г. председник Н. Скупштине, да му затражи мишљење какво би он било изгубио равно министарске чести, г. Трифуновић је замолио Њ. В. да поклони образложење које разлаже г. Давидовићем. Према овоме предлогу Њ. В. поздравио је г. Давидовића састанак најинтересантнијим или шире кодшишке разне кодце. Г. Давидовић је примљено по позиву.

Из председништва нема, свеста 21 дец. 1926. год.

Г. ДАВИДОВИЋ ДАНАС КОНАЧНО ОДЛУЧУЈЕ

По завршеној конференцији, јучер на поноћ, отишао је г. Давидовић:

— Да ја нису позвали краљ Александар?

— Све ове гласине потпуно су у Давидовић, смејући се. Скупа нема ништа нодуте. Сутра ћемо водити конференције. Сад сам шефове само обавестио да сам добио позив. Разговарао сам са г. Нинчићем, Мандалијевићем. Сутра ћу дати одговор. Данас ћу ја још сутра у вечер одредити да ће ја преговоре и шта ће да урадим. Радићевци сам и ја остаћу. Ја сам ту да доста добро и ја сам. Пашом Радићем доста добро. Сутра ће се одлучити.

— Хоћете ли ви моћи г. Давидовић?

— Ја? — насмејао се г. Давидовић. — Зар баш сте да ви нама? Зашто да ја не хтем?!

— Па зе је још данас прекасно — рекао су новинари.

— Није прекасно, него ви није било у клубу.

После синоћ г. Давидовић је отишао кући с намером, да данас коначно реше-ње доставити краљу.

РАДИКАЛНИ КЛУБ

За данас је тек сутра при подне заказан је састанак радикалног клуба. Г. Мишкаћевић је синоћ обавештен о Узуновићу и преговорима г. Давидовићем.

РАДИЋЕВИ УСЛОВИ

ЗАГРЕБ, 21. децембра. (Д. ман. „Правде“). — Сутрашњи „Дан“ доноси такође вест о Радићевим условима, под којима је г. Радић спреман ући у владу. Ти услови су: 1. Да се Устав не мења, већ да се само допуни. 2. Да се изврши ревизија уговора са Ватиканом. 3. Да се Хрватској да аутономија у области просвете, финансија, трговине и пољопривреде. 4. Да се Хрватској да аутономија у области просвете, финансија, трговине и пољопривреде. 5. Да се Хрватској да аутономија у области просвете, финансија, трговине и пољопривреде.

ЗАГРЕБ ГОВОРИ О ПРЕГОВОРИМА

ПРВА НОЋ ПРЕД ШАПЦЕМ

Ратни меморари надвојводе Јосифа

— Велможнобе царски врло истанчано увиђе међународне особине. — Прокламације врло рушног генералног наступа. — Електрат на смешају. — Ој задржавању у пуштању међуда Путника. — Пристојне шанете ца је Виктовиц, упуће ца стварним састав на Србију. — Заповест Мог Команда, међу ју ова на страни Србије. — Надмоћна на правно према Сове у пешад. — Дадекотина ватре гарде пушака са победничким ца Куманова и Брегалнице и паљење, која ца напонима под најповољнијих трупа. —

Ма шта мислили војсковође и ћутљиви ратници о правилном раду, од којег главне у планове зависи да ли ће ова или она страна гинути или остати, нису ни они могли сасвим да одбаце од себе сумњу, да ће ипак све ово бити узалудно и да ће све напори, жртве и страдања, одмах на почетку, бити за ништа. Ако је ово тако, онда је ово страшно. Ако је ово тако, онда је ово страшно. Ако је ово тако, онда је ово страшно. Ако је ово тако, онда је ово страшно.

На једном месту, надвојвода Јосиф је рекао:

„Прво наређење (17. Р.) у овом року издао је Врховни вој. Чарбадија упознао је дан почетка непријатељских операција, у почетку рата Врховнокомандујући надвојвода Јосиф, који је био тада немачкој генералној главној штаб. Рад) тада још је наређено (17. Р.) једно од Врховног Дар Фрања Јосиф наређује: „Ја ћу ратовати, Бог ће ми помоћи, а ви ћете ми бити верни". Надвојвода је ту рек стварно у свом плану! Ој је наређено да се не мора ништа да предузме, већ да се чека, да се ратује, да се ратује, да се ратује

СУДСКА КРОНИКА

Грозно уморство старице Евице Ђурић пред варошким судом

— УБИЦА СРЕТЕН ДАКИЋ А НЕВЕНЧАНИ МУЖ ЊЕН ЕВИЦЕ, ВУЈИЦА СИМОНОВИЋА, ОСУЂЕНИ СУ НА 20 ГОДИНА РОБИЈЕ.

Синоћ смо дали један извештај о томе, како је у данашњем заседању варошког суда седио Ђурић, Сретенић Дакић и Вујица Симоновић, који су оптужени, да су у ноћи 29. Септембра ове године у Горњој Сушици, изазвали пуну смрћу Евице Ђурић. Данас ћемо у кратко изнети сведоке, који су дали своје исказе на овом главном претресу, а онда ћемо изнети и мишљење јавног тужиоца, и пресуду суда.

КО ЈЕ УБИО СТАРИЦУ ЕВИЦУ ЂУРИЋ.

Сретенић „Дакића“ оибтужи за смрт своје старице, да је у ноћи од 29. на 30. Септембра ове године, у Горњој Сушици, изазвао пуну смрћу своје старице Евице Ђурић, тако, што је њу, и њену кћер Јелену, ударао разним предметима, по глави, и по другим деловима тела, тако, да је Евица Ђурић од тих удараца, изазвала смрт, а Јелена Ђурић, је остала тешко повређена.

Сретен Дакић је дакле, убио своју старицу Евицу Ђурић, и покушао, да своју кћер Јелену Ђурић, убије.

НЕ ПРИЗНАЈЕ ОСТАЛА ДЕЛА.

Сретен Дакић, је у данашњем заседању, пред варошким судом, признао, да је у ноћи од 29. на 30. Септембра ове године, у Горњој Сушици, у кући своје старице Евице Ђурић, ударао њу, и њену кћер Јелену Ђурић, разним предметима, по глави, и по другим деловима тела, тако, да је Евица Ђурић, од тих удараца, изазвала смрт, а Јелена Ђурић, је остала тешко повређена, али не признаје, да је Евицу Ђурић, и Јелену Ђурић, убио.

Дакић је у свом признању, изјавио, да је Евицу Ђурић, и Јелену Ђурић, ударао, али не признаје, да је њих убио.

Дакић је у свом признању, изјавио, да је Евицу Ђурић, и Јелену Ђурић, ударао, али не признаје, да је њих убио.

Дакић је у свом признању, изјавио, да је Евицу Ђурић, и Јелену Ђурић, ударао, али не признаје, да је њих убио.

ДРУГИ ДАКИЋ.

Један сведок, је у свом исказу, изјавио, да је Сретен Дакић, убио Евицу Ђурић, и Јелену Ђурић, али не признаје, да је њих убио.

НЕВЕНЧАНИ МУЖ ЕВИЦЕ ЂУРИЋ, ВУЈИЦА СИМОНОВИЋ.

Сведок Вујица Симоновић, је у свом исказу, изјавио, да је Сретен Дакић, убио Евицу Ђурић, и Јелену Ђурић, али не признаје, да је њих убио.

ЗАСЛУЖЕНЕ СВЕДОКА.

Сведок Вујица Симоновић, је у свом исказу, изјавио, да је Сретен Дакић, убио Евицу Ђурић, и Јелену Ђурић, али не признаје, да је њих убио.

ОПТУЖЕНИЧКА ВЕЋА.

Сведок Вујица Симоновић, је у свом исказу, изјавио, да је Сретен Дакић, убио Евицу Ђурић, и Јелену Ђурић, али не признаје, да је њих убио.

ОДБРАНА.

Сведок Вујица Симоновић, је у свом исказу, изјавио, да је Сретен Дакић, убио Евицу Ђурић, и Јелену Ђурић, али не признаје, да је њих убио.

АДВОКАТИ.

Сведок Вујица Симоновић, је у свом исказу, изјавио, да је Сретен Дакић, убио Евицу Ђурић, и Јелену Ђурић, али не признаје, да је њих убио.

ДРУГИ ДАКИЋ.

Сведок Вујица Симоновић, је у свом исказу, изјавио, да је Сретен Дакић, убио Евицу Ђурић, и Јелену Ђурић, али не признаје, да је њих убио.

Суђење у Државном Савету

Јуче је настављен, већ осам дан, претрес над оптуженим чиновницима по закрпљивој афери са угљем.

Саслушани су остали сведоци, међу којим чиновници Загреб. Дирекције, чија је исказа мало представљало нешто ново, па је дата реч државном правнику г. Павловићу Петровићу, начелнику у Мин. Саобраћаја.

Г. Петровић тодатле је Државни Савет на неким одлукама, који су међу чиновницима Загреб. Дирекције постојали, а које су комише хтрошиле рад и истрајне напоре, трошио да Државни Савет оптужене чиновнике казни по тежини прописе одговорне чиновнике. На крају је прочитао пресуду извесних лица, у којима су поједи, као и г. Д. Јовановић, преко дисциплин смешта чиновника против крупне предузетнике комисије г. Фрањића.

Дакле је дата реч бранилци оптужених г. г. Дим. Јовановићу, Кал. Радисављевићу, инж. Несторћа и Хинка, г. др. Кулуџи. Његова одбрана трајала је од 10 часова пре до 7 часа по подне, са прекидом од сат времена у подне.

Г. др. Кулуџа изложио је, да су оптужени чиновници у потпуној сагласности са законом радили, а да поједини радови нису ни предузимали једну прекомерну комисијску истражне комисије. Он је подвукао нарочито тачку по тачку оптужбе, како што се тиче поступања дакле, тако и што се тиче одговорности за њих. Онда је прешао поименице на сваког посебно.

Тврдио је, да је од извесних лица, као је овај оптужени поступао према извесним лицима, а да је у осталом поступао сасвим коректно, и да је сваки од њих, а нарочито Дим. Јовановић, у свој служби савесно и ревносно радио. Он је нарочито истакао, да је Дим. Јовановић, као члан Државног Савета, у свом раду, а нарочито у свом раду у главној комисији, у главној седници, у комисији за буџет, у комисији за железнице, у комисији за финансије, у комисији за грађевине, у комисији за трговину, у комисији за пољопривреду, у комисији за шуме, у комисији за рудник, у комисији за индустрију

БИОСКОПСКИ ПРОГРАМИ

ЛУКСОР
ПОЗОРИШНА САЛА

Поручник ОРЛОВ

Пикантна комедија игра из живота једног војног лица и приповедача — банкарица царска опера у Петрограду.

У главној улози ненадмашна
КОНСТАНЦ ТАЛМАЏ

БИОСКОПСКА САЛА

Витез са жељезном руком

(Тед од Железногорја)
по делу краљице ГЕТЕ-а

у 10. слици.

ЕВГЕН КЛЕЈНФЕР — ЕРНА МОРЕНА
ОЛАФ ФЈОРД — ГРЕТА РАЗБОЈТ

НАРКИПО

ДАНАС ДАНАС

Велики дупли програм
Два штампери

Храбро срце са Род ла Рок
и
Створена за дубоке
са ЛЕТРИС ЏОЈ

Данас Данас

ТОМ ТОНИ ТИГАР
ТОМ МИКС Краљ коњића

ПАРИЗ

Данас 12 чисто атрактиван списак

ШАРЛО и ХАРОЛД ЛОЈД

КОЛОСЕУМ

Фини разговори, песме и дуборазни куплеи по певачу ЕМИЛА ДОЛЕ

НАНА

У главним улогама
Катарина Хеслинг
Жан Анџело — Вернер Крејс

КАСИНА

Најлепа дела сезоне

ИГРАЈ БАЈАЦО

У главним улогама
НАРИНА БЕЛ ГЕСТА ЕНМАН.

Програт за петак: сваке пакоставе пева нам: смешан: вароши
Г. ЕРТЛ.

НАРКИПО

СЛЕДЕЋИ ПРОГРАМ:

долази **Том Тони Тигар**
ЈАХАЧ КРОЗ ГОРЕЋУ ШУМУ
У главној: улози
КРАЉ КОВБОЈА
Том Микс

Београдски живот

Народно Позориште: Од 7 часова: опера Кнежев конак.

Народна Опера: Од 7 часова: опера Кнежев конак.

Народни Универзитет: Др. Јур. Новаковић: О. Данашњи економски и социјални проблеми.

Радиостаница Београд: Данас: Преносиће се са концерта из Коларчеве задужбине.

Позориште на Теразијама: Од 8 часова: Ревија.

Биоскопи: Данас: Биоскоп Сплендид: Ти ћеш ми бити жена. Биоскоп Унион: Ти ћеш ми бити жена. Биоскоп Модерн: Ти ћеш ми бити жена. Биоскоп Ројал: Ти ћеш ми бити жена. Биоскоп Дарлинг: Ти ћеш ми бити жена. Биоскоп Ројал: Ти ћеш ми бити жена. Биоскоп Ројал: Ти ћеш ми бити жена

Роман „Правде"

Витез Пардајан

— Роман МИШЕЛА ЗЕВАКО —

(Настављ)

Пошто себе је нчуо чувши Катарину, мислио је да је сања и да је чује у соби, у сну. Али, ипак, отворио је очи и видео је Катарину како стоји крај њега, са свећом у руци.

Она је изгледала изненађена.

— Ви сте, господине? — упитала је.

И он, наставивши мисао, коју је чуо, чудећи се да сања, да је Катарина дошла у собу, да је стоји крај њега, да је Катарина заиста постојала, да није само сан, — и он је одговорио:

— Ја сам, Катарина.

Пардајан се беше пробудио.

— Господо Божја, — рекао је, — ја сам сањао!

— Сањали сте, господине? — упитала је Катарина.

— Да, сањао сам да сте ви дошли, да сте ушли у моју собу, да сте ми рекли да ме волите

Највећа и најмодернија галантеријска радња: **САВА Ј. СУРУТКА** Краљева Улица 42 (одмах иза пасажа „Руски Цар" према Нар. Позоришту, пристао је да поклоњене, материје и очене велики избор најмодернијег женског и мушког веша белог и у боји. Највећи избор женских, мушких и дечијих чарапа. Огроман избор мушких кошуља, (краватица) џемпера мушких свилених и других свиларских за женску и мушки веш свилени — мрежасти, вели

УШТЕДУЈТЕ 100%
ЗАМ САМО ПОШАЉИТЕ ЧЕК. ЗНАЧАЈ ЈЕ ДОЛЕ
у „ТРГОВИНИ" ЧЕКОВА
6 ДИНАРА
ПРИЛИКОМ ОБЈАВЉЕЊА ОГЛАШЕЊА СА ЧЕКОВИМА.
ФРАНЦУСКО ТАРГОВАЧКО ДРУШТВО
Друштво Одговорно Узајамно Осигурање
Дрогерија Трифуновић
„КАКО ЋУ БИТИ БОГАТ"
Књига за трговце и све оне који желе да стекну
Ова књига је написана од стране једног трговца који је сам почео као момак, па је после 10 година постао власник велике радње. Ова књига је написана на основу искуства које је стекао у току свога рада. Ова књига је написана на основу искуства које је стекао у току свога рада. Ова књига је написана на основу искуства које је стекао у току свога рада.

ПОШТАРИНА ПЛАЋЕНА У ГОТОВУ | БЕОГРАД, ЧЕТВРТАК 23. ДЕЦЕМБРА 1926. ГОДИНЕ | ЦЕНА 1 ДИНАР

ПРАВДА

БЕОГРАД

БРОЈ 351 | ВЛАСНИК И ДИРЕКТОР МАНОЈЛО М. СОКИЋ | ГОДИНА XXII

Песништво и споразум

Г. Божидар Јовановић пустио је у пуном сјају и Бранку Ћосићу ово изврсно писмо:

Ја сам за велики таленат и дубоку простоту Ваш чланак. Чврсто сам уверен да ће нам Ваше песништво још много дати.

Но, не мешајмо, овако молити, већ је немогуће пре тог времена, у ових пет година довести српски и хрватски, бољи речју Југословенски менталитет у свакој области тако, да ће нам Ваше песме бити разумљиве. Дакле, ако сам ја добро разумео, Ви сте у Београду? Тако је велики Бог дао да живимо и радимо. И ако Ви сте за то, да ја Вам пошаљем своје песме, ја сам спреман. Ја сам, ако ћете, Србин, али сам Србин који је одрастао у Загребу, где је највећи број српске деце, одрастао у Загребу, где је највећи број српске деце, одрастао у Загребу, где је највећи број српске деце,

Г. Узуновић је ноћас добио мандат за састав на какве радне владе

Покушаће поново са демократима, даће им пет портфеља да одустану од осталих својих услова. —

(Наставак са 1. стране)

— Нашо „повратнике у изворну идеју" нису ни позвали ни послали. — питаће се сада новинари.

— Да, аз — вели! Не зато што је можда и хтео. Једноставно зато што је то било што против г. Давидовића и његова странка нису у довољној мери за то зрели. Да би они те странке могли задовољно одрживати! То је све што могу да вам кажем!

ЖИВОСТ У ДЕМОКРАТСКОМ КЛУБУ

У демократском клубу биле је јуче врло живо. Сви посланици који су у Београду били су још у 9 часова за клупу у клубу. Већина чланова главног одбора и неколико посланика чекали су у клубу, нетрпељиво вести о кризи. Пред демократским клубом је било мало, такође је било света. Ту нису могли ништа више да сазнају него преко новина, радија и разних других разговора, по дому, као што је увек случај када се у кулуарима говори о кризи, причама се чак и измишљају.

СЕДНИЦА ДЕМОКРАТСКОГ КЛУБА

Одмах после разговора с. Давидовића са г. Драгишом Цветковићем почела је седница демократског клуба, која је трајала више од пет минута.

На овој седници г. Давидовић је реферисао о свом разговору са председником министарског трона. Саопштио је, да је врло у кратко времена добио мандат од Њеје Краљевског Величанства, па је затим изнео и своје мишљење о политичкој ситуацији.

Г. Давидовић је нагласио, да је мандат добио у тренутку, када је ситуација таква, да је врло тешко наћи неке нове путеве за решење кризе, па је у вези с тим изнео своје мишљење о томе.

Затим је г. Давидовић изнео своје предлоге, које је имао у виду приликом састављања нове владе.

Председник је затим отворио дискусију, у којој је учествовао већи број чланова клуба, да би се што више усагласили ставови у погледу будућег рада.

Дискусија је трајала више од 2 часа, па је председник закључио седницу.

Пошто је седница клуба била већ завршена, г. Давидовић је отишао у Двор, где је у 7 часова поднео краљевском намеснику извештај о свом разговору.

ПОНОВНО ПОЗИВ Г. ДАВИДОВИЋА

И у такозваним „Новостима" чита се јуче врло мало. Само се неки чланци односе на политичка питања. Уредник је, изгледа, сам писао, а и то је могао само у дневним приликама, док је председник још био у Београду. Сутра ће, вероватно, бити нешто више, а и ако не буде, ништа се неће изгубити. Ако буде, онда ће бити још горе.

Ипак, у једном чланку, који је, по свој прилици, писао сам Стојадин, — налази се и неки занимљив податак.

Наиме, у њему се, између осталог, каже:

„Ако је Краљевско Намесништво, у тренутку када је позвало г. Цветковића, да састави нову владу, имало у виду и могућност да ће г. Цветковић наићи на тешкоће, онда је, по нашем мишљењу, Намесништво морало имати у виду и могућност да ће г. Цветковић, у случају да наиђе на тешкоће, позвати г. Давидовића, да састави нову владу."

Ово је, дакле, први пут да се у штампи помиње могућност да ће г. Цветковић наићи на тешкоће, па је, према томе, и могућност да ће г. Давидовић добити мандат.

Ако је, дакле, г. Давидовић добио мандат, онда је, по свој прилици, ноћас, или ће то учинити данас, позван у Двор, где ће му бити саопштена одлука Намесништва.

СЕДНИЦА ДЕМ. ГЛАВНОГ ОДБОРА

За сутра је, по свој прилици, сазвана седница демократског главног одбора, на којој ће, вероватно, бити саопштени извештаји г. Давидовића о његовим разговорима са г. Цветковићем.

Г. ДАВИДОВИЋ О ПРЕГОВОРИМА

Г. Давидовић је по ко зна који пут изјавио, да је, по његовом мишљењу, ситуација таква, да је врло тешко наћи неке нове путеве за решење кризе, па је затим изнео и своје мишљење о томе.

— Е, да ми бар могли да на њега дођемо па сам се чврсто надао да ћемо — рекао је један од чланова клуба, по повратку.

— Добро је, добро је, добро дошао. А шта кажете?

— Па нам нашто решење доказујемо — рекоше.

— Ако нађете је бити и нађемо и ми — вељаше. Разговаше, одмах ми, тако да ми ништа не рекоше сем ово што је ово да добро дошао.

— То значи и г. Пилићевић? — упи таште и ја.

— Да и он.

— Кажете да нисте ништа рекли па ипак нешто?

— Хоћу, разговарају ли о г. Стојадиновићу. Ја сам рекао да ништа не знам.

— Јесте ли разговарали о г. Стојадиновићу?

— Са свима сам разговарао. Сви су ми рекли да ништа не знају.

САСТАНАК ДАВИДОВИЋА

Г. Давидовић је ноћас у споразуму са г. Цветковићем сазвао састанак у 10 часова. Састанку су присуствовали г. Давидовић, г. Цветковић, г. Стојадиновић, г. Спалајковић и г. Пилићевић.

Г. Давидовић је на овом састанку изнео своје предлоге, а г. Цветковић је изјавио, да ће о њима саопштити свој коначни одговор данас у 12 часова.

Г. Давидовић је затим изјавио, да ће, ако буде потребно, одмах по добијању одговора г. Цветковића, сазвати још један састанак.

Г. Давидовић је затим изјавио, да ће, ако буде потребно, одмах по добијању одговора г. Цветковића, сазвати још један састанак.

— Дакле, ако ово што ново г. Радић? — питају новинари.

— Сад је на реду да ви нас ја. Ја сам ово што сам рекао. Ако нађете — нађемо се. Да видимо, увидећи у клуб.

ТРИНОМИНИК У ДВОРУ

Г. Милан Трифуновић и ја у Двору смо били у 10 часова и 5 минута. Ишли смо да извидимо у свој кабинет.

Г. ДАВИДОВИЋ У ДВОРУ

Г. Давидовић је после састанка са г. Цветковићем, у 10 часова, отишао у Двор. Намесник га је примио одмах.

— Ја сам ништа нисам говорио. Ја сам само слушао. Ја сам говорио само ово што сам рекао.

— Нисам добио.

— Због чега сте се тако дуго задржали у Двору?

— Па ја сам стао изнети се потпуно г. Давидовићу, онако сам у Двору ја се и могао изнети.

— Како је он дуго стајао пред вама?

— Дакле, прилично сам говорио.

— Нисте ли добили мандат?

— Нисам добио.

— Због чега сте се тако дуго задржали у Двору?

— Па ја сам стао изнети се потпуно г. Давидовићу, онако сам у Двору ја се и могао изнети.

— Како је он дуго стајао пред вама?

— Дакле, прилично сам говорио.

— Шта је са новим владом опозиције — питали су новинари.

— Бог зна. Ја сам ништа у разговору. — Бог зна шта је.

— Да ли је нешто споменуо?

— Да, споменуо је.

— Шта је са новим владом опозиције — питали су новинари.

— Бог зна. Ја сам ништа у разговору. — Бог зна шта је.

— Да ли је нешто споменуо?

— Да, споменуо је.

ЗАШТО ЈЕ ОТИШАО ЦВЕТКОВИЋ

Г. Цветковић је отишао у Двор у 10 часова и 5 минута. Ишао је да извиди, зашто сам у Двору.

— Дакле, прилично сам говорио.

— Нисам добио.

— Због чега сте се тако дуго задржали у Двору?

— Па ја сам стао изнети се потпуно г. Давидовићу, онако сам у Двору ја се и могао изнети.

— Како је он дуго стајао пред вама?

— Дакле, прилично сам говорио

— „Не могу нашта да вам кажем! Ја бејах комисар“ — одговори г. Ж. Матијевић.

Њихов противник, г. Милојковић је са потпуно мирне душе, за мањак од сатак и по минута, говорио г. Узуновићу.

Г. Милојковић је по Дасу говорио у предпоследње време пре доласка у Београд, па је тако и Пожаревац, сад је опет једно пет минута, за о свим осталим стра.

МАЊАК ЈЕ ДОВИО Г. УЗУНОВИЋ

Одмах у 10 и четврт, г. Узуновић са другом колегом од свога клуба у Дасу — је без изјављања захвалности коју Краљ Краљевим овде небеским државницима, који је трајала до 10 и пет минутни, Краљ Ђ. Пожаревац, сад је опет једно пет минута, за о свим осталим стра.

— Ништа ви мањак?

— Добро сам. Не. В. Кћаз ми је повјерио мисију да покушам да образујем да ову владу...

— Неограничени мандат? — прекинуо га је Краљ својим питањем.

— Да господару! — одвојено је мислио г. Узуновић.

— А да ли је ваш мандат ограничен?

— Не, Краљу сам мислио — са свести ту ствар, која ако је рата на помоћи пред Богом, на радну на питањима која стоје пред њима?

— Хоћете ли вечерас хвата мандат?

— Не, мислим, вечерас сам и ја мислио да не сазвам добро!“ — одговорио је г. Узуновић, очигледно у представљању да ће, ето је бео једног г. Дасу Краљу.

Краљ је на то изјавио познатом мислу у представницима, па се онда још мало мислио. Г. Узуновић је на питање Краља, који је сазвао на конференцију, да ли је њихов мандат сазвао за изборни мандат, потврдио одговорно.

— Не, мислим мандат ми је сазвао за изборе. Ја сам тобож само мандат да покушам да образујем владу. Сад ћу ми мислим ваши шта ћу радити.

Нису јасно ни, г. Узуновић ни још да ли ће ће, ако ће, Дабоје Давковом Краљу, да ли ће, Дабоје Давковом Краљу, да ли ће, Дабоје Давковом Краљу, да ли

ТРЕЋИ ДАН

Суђење Ферад-бегу Драги

— ДАНАС СЕ ОЧЕКУЈЕ ПРЕСУДА —

КОСОВСКА МИТРОВИЦА, 22. — (В. Ив. Пајић): Данас је почетак седнице је прочитао записник од јучерашње седнице, који је прихваћен без примедаба. Затим је председник суда наредио да се разглашавају и ове прилоге, и међу њима и документ из т. з.

Сведоци одбране

Данас је пратио поступак у четврт до 2 сата.

Настављен је испитивање сведока од одбране.

Сведок Шабер Јусуф из Сплита, тврди да је 1921. Ферад-бег са њим од 1914. до јануара 1920. у Сплиту. Не зна за њега ништа нарочито лоше у овом периоду, већ чује за Ферад-бег као за једног патриота.

Председник суда Шабер Мустафа, бив. чиновник, каже:

— Шта знате рећи о четничкој добровољачкој?

— Ништа то не знам.

Шабер Мустафа: одговара да је Ферад-бег врло рано ушао на страну ослобођења југословенских земаља, још пре проглашења ослобођења, још 1912. године.

Сам Ибн Балистрем као сведок

Сведок Мујо Балистрем, сам овај чувени арбанашки племенски вођа Ибн Балистрем, који је Ферад-бег више пута као свога пријатеља помињао, долази на сведочење на страни Аустријанца.

Сведок Мехмед Сејдо, стр. војводе у пензији, рођен је 1868. г. у Пећи, где је и живео. Ферад-бега познаје још из Цариградске школе, где је Ферад-бег учио за војног официра. Сведок је Ферад-бега видео и у Албанији, где је Ферад-бег имао велики углед у народу.

Изјашњење комисије председника и браниоца

После тога је председник суда, по договору с осталим члановима суда, донео одлуку да се сведоци од одбране не саслушавају.

Председник суда Петровић и председник суђења Гавро Арсићевић-Вујо, саопштили су да је суд одлучио да се сведоци од одбране не саслушавају.

Адвокат г. Драг. Миљковић, заступник тужиоца Министарства правде, изјавио је да је Министарство правде одустало од тужбе у Дивној Србији против Ферад-бега, а да је Министарство правде по г. Николајевићу, сакупило код Ферад-бега и његових сарадника, који су били у Дивној Србији, 1.000.000 динара, а да је Ферад-бег за ту одштету дао 100.000 динара

ПРОБЛЕМ ЈАДРАНА

Психологија стена

— ПО ДАЛМАТИНСКИМ КРШЕВИМА —

Сте, а знали, и куће, а који у њима живе, и како се ту опстаје, и како се ту умире, и како Немогућности, закључи је један старац који се налазио у тежачкој демократској кавани. „Човек се ради, Живи Тајан, отуда се, тражи дане, очекује да му се стене сруше. И нико нигде... Као у пећи, кажем, безнадежно, као да неколико векова нису ни постојали. Сиромашно је што ово говорим, али се тако осећам. Сиромашно је што ово говорим пустима, а ово ваше прича крајина.

Где год крене ноге: камен. Куда год се осврнеш: стене као пучине. Од камена су куће, каменом су поплочане улице, стене су међе између њива. Камена маслинова, камена оградица а свим бојама по је тајац, сиво као мрље.

Код те раје, по кући као живот чинила мала чељадица једна. Гвоздје само уносе патрет, по који чекују као маслиће. Или по ракију са каменом. Сва бетон пастаја на кавани. Као да ова каменог човека тражи те је потопо он сам створио. И куће је као њих. Јаклав је то. Бијелог бијега.

Да чак ни Дубровник није изузетак. Тражи умјета нашега ваша. Јесте, кажем, али ја сам говорио о вама треба да пребива. Он је вама одмах као са неким као свобод. Човек је чини крошњом а маслина крошњом. Једнако је човеку са маслином. А то је само, кажу је човеку вештина с собама чинили људи по страшима. Море и крошња су вештачки живот Далматинца. Није он само маслин, маслин Далматинац. Као да је зидао стенама који и да је тако. Јаклав је то. Бијелог бијега.

Пођите сами крашњима Жуте. Само ће вам ноге и растварање људи чисто рећи: да је маслин Црнаја вјетовање, не као стварно. Видите, то маслин очити просто. Нисам човек. Ма то је несвесна крашња. Чудна ова нека другачија маслина коју јасно показује: стене као пучине. Од камена су куће, каменом су поплочане улице, стене су међе између њива. Камена маслинова, камена оградица а свим бојама по је тајац, сиво као мрље.

Код те раје, по кући као живот чинила мала чељадица једна. Гвоздје само уносе патрет, по који чекују као маслиће. Или по ракију са каменом. Сва бетон пастаја на кавани. Као да ова каменог човека тражи те је потопо он сам створио. И куће је као њих. Јаклав је то. Бијелог бијега.

Да чак ни Дубровник није изузетак. Тражи умјета нашега ваша. Јесте, кажем, али ја сам говорио о вама треба да пребива. Он је вама одмах као са неким као свобод. Човек је чини крошњом а маслина крошњом. Једнако је човеку са маслином. А то је само, кажу је човеку вештина с собама чинили људи по страшима. Море и крошња су вештачки живот Далматинца. Није он само маслин, маслин Далматинац. Као да је зидао стенама који и да је тако. Јаклав је то. Бијелог бијега.

Пођите сами крашњима Жуте. Само ће вам ноге и растварање људи чисто рећи: да је маслин Црнаја вјетовање, не као стварно. Видите, то маслин очити просто. Нисам човек. Ма то је несвесна крашња. Чудна ова нека другачија маслина коју јасно показује: стене као пучине. Од камена су куће, каменом су поплочане улице, стене су међе између њива. Камена маслинова, камена оградица а свим бојама по је тајац, сиво као мрље.

Савремена Врховна Војна Управа

— НА ОДГОВОР ПУКОВНИКА ВОЈИНА МАКСИМОВИЋА —

— Мајутнт Д. Лазаревић —

— Наставак —

Али ни треће мишљење по коме је до рата дошло случајно не заслужује ни мало више пажње од претходних. Ако се ствари не развијају и предузимају политика, ни у миру ни баш у рату и нема ни ње ни стратегије и не могу елементарно функционисати. Шта би и могло Македонцима у Србији да нису, као поједи ја са, као што је, са свим крајњим последицама по њихов и наш живот, ратовали? Да ли, на пример, да је Аустро-Угарска, да је Немачка, да је Бугарска, да је Турска, да је Енглеска, да је Француска, да је Италија, да је Америка, да је Русија, да је Јапан, да је Кина, да је Шпанија, да је Португалија, да је Холандија, да је Белгија, да је Швајцарска, да је Данска, да је Норвешка, да је Шведска, да је Грчка, да је Румунија, да је Црна Гора, да је Албанија, да је Турска, да је Персија, да је Египат, да је Абисинија, да је Либија, да је Мароко, да је Алжир, да је Тунис, да је Француска Африка, да је Португалска Африка, да је Енглеска Африка, да је Белгијска Африка, да је Италијанска Африка, да је Немачка Африка, да је Шпанска Африка, да је Холандска Африка, да је Данска Африка, да је Норвешка Африка, да је Шведска Африка, да је Грчка Африка, да је Румунска Африка, да је Црногорска Африка, да је Албанска Африка, да је Турска Африка, да је Персијска Африка, да је Египатска Африка, да је Абисинска Африка, да је Либијска Африка, да је Марокански Африка, да је Алжирска Африка, да је Тунишка Африка

Београдски живот

Народно Позориште: Сад „Хајдук" у Позоришту у Београду.
Мали: 180 „Љубавна писма".
Народна Позориште: Др. Душан Крунић: Ученици Свештеничке школе на Великој Православној Богословији. У Сплиту и Шибенику. Са 10 слика. Цена динара 30. Издање Књижарнице „Напредак" у Сплиту.
Позоришта Бајина: 1000 „Писма". 180 „Љубавна писма".
Позориште „Звезда": 180 „Љубавна писма".
Позориште „Звезда": 180 „Љубавна писма".
Позориште „Звезда":

БИОСКОПСКИ ПРОГРАМИ

КАРИНА

Највеће дело сезоне

ИГРАЈ БАЈАЦО

У главним улогама

КАРМЕНА БЕЛ, ГЕСТА ЕКМАН

Пролог за прва лица пандистрибуције наше школске биротонице!

Г. ЕРТЛ.

ЛУКСОР ПОЗОРИШНА САЛА

Поручник ОРЛОВ

Пикантно дешко игра из живота једног великог кнеза и принца — бахарина царске гарде у Петрограду.

У главној улози незаменљиви

КОНСТАНЦ ТАЛМАЦ

БИОСКОПСКА САЛА

Витез са железном руком

(Тод од Берлихингена)

по делу чувеног ГЕТЕ-а

У главној

ЕВГЕН КЛЕПФЕР — ЕРНА МОРЕНА

ЛЛАФ ФЈОРЕ — ГРЕТА РАЛМОЛТ

НАРКИТ

ДАНАС ДАНАС

ПРВИ ПУТ У БЕОГРАДУ - ФОКС ФИЛМ

Том - Тони - Тигар

Јахач крај горућу шуму

невиђеновидно путовање у 7 великих чинова у главној улози љубимца свих и крај ватре

Том Микс.

Дедектив:

Богдотски Лопов

којег поради у 9 чин.

ПАРИЗ

Данас: 18 чинова огромног дела

ШАРЛО и ХАРОЛД ЛОЈД

КОЛОСЕУМ

Фини романтични, пикантан и љубавни дуодрама по роману ЕМИЛА ЗОЛЕ

НАНА

У главним улогама:

Катарина Хеслинг

Жан Анџело — Вернер Краус

ОПЕРА

ОСВОЈИТЕЉИ ЗАПАДА

у 2 дела

У главној улози:

АРТ АКОРД

Дегектив: ЖОЗЕ СТОЊИ, најгенијалнија

МУЗИКА

ДЕСЕТ МЛАДОГ ТЕНОРА Г. КРЕТЕ МОЖЕ НА НАШЕЈ ОПЕРИ ОЗБИЉНО И ОДГ. ОМЕЋАНО ОД ЧЛАНОВОДСТВА

На уметничкој пристојности Хасанаја Обавеза: и када сте на њега наше Београдске публике, која већ годинама не пропушта ниједну велику оперску или концертну манифестацију, сигурно ће се сећати младог лирског тенора Г. Крсте Нинк, који је у току прошле сезоне имао прилику да на нашој опери отпева неколико веома успелих улога. Ако се овако младом и талентованом певачу, као што је овај наш тенор, не пружи прилика да се непрекидно развија и усавршава у свом уметничком позиву, онда је сасвим природно да се он не може ни развити ни усавршити. Тако, мислим, је и са нашим младим тенором. Он је, на жалост, у току прошле сезоне имао само неколико малих улога (Алфред у Травијати, Јонатан у Саулу и Давиду и Тонио). Без сумњице је и сваки од поменутих улога отпевао са пуно воље и љубави, али ипак ти улоге нису такве природе да би у њима могао да покаже све своје квалитете. Тако, мислим, је и Крсте Нинк, који је, несумњиво, врло талентован певач, али који, ако му се не пружи прилика да се развија и усавршава, неће моћи да покаже све своје квалитете.

Г. Крсте Нинк

Нинк своје прве наступе на нашој позорници је имао у Београду, где је, још као ученик Музичке школе, певао у хору. Затим је, као члан Београдске опере, певао у хору, а касније је, као члан Београдске опере, певао у хору, а касније је, као члан Београдске опере, певао у хору, а касније

Роман „Правде"

Витез Пардајан

— Роман Мишела Зевако —

(Наставак)

Књига дабута. Грчки су јој се надносили. И она је гледа доле.

— Тешко је приказрете Дубоконру жене... живу коју дубе!.

Пасадена се зу ове речи, јер му се беше наслонио, као да гледа.

Неколико кобалтне стене му пао и он изгуби равнотежу:

— Хајте, не сте дубе! И горе сам чистио да се спасава, ако му се напуњена сплава.

— Да је јасно дано желите, рече Хајта тихим гласом.

Он се пагнуо и пресвео стене руку растежљивању.

Она му се клобучи и пристаде му на чело пољубац, у коме се ни мало дубе и жеље друге нама даме, осим материнска утеха.

У том моменту до њих допре глас пада Лондона, који је изнова свеју жену.

Хајта као истрча на обе, среће и пођа у загиб у вета ноћ.

— Здрав Хајта, помисли Пардајан. Она не зели ни мало ни сласт за ни чудом чудно... Лудо ме је волео и не мора ни мало... Али ме је ту волео ни живот. Сад је сам спасиоц... Сад сам потпуно слободна. Могућу ту рећи да постижем мало сад! А што се тиче свега тога, ово вема ни на свету дарују ваши зеиљ.

Пардајан сте лисова и бисно га гледа у дно свега пронова, ти истрча на обе, гледа да се нису ни ђ чему не стаде шта се тиче Луде, жене чије и свих Монморанција.

У том тренутку бисо је дао часа на изде.

Изгледа да ни сам Пардајан није знао шта је ради са тим чуда дана. И дајте га ви у ово тако кратко, где је био дајте гледао! Ни мало је ни сам стајао за се сваћаје. Нисте оправдано! Бео је очајан.

Дајте јако кладенац, ни сва тог часа пада ноћ сам себе и жеље да се ваљам блиу Сене, сваки трена Лувр, пред којим богатим дворов.

— Дакле Монморанцијеви! Е ту вису ми! Сиђи у дете чак Пардајан прође пратећи Хајту.

ГЛАВА 25

ИСТОЉ...ДНИК

Ухвн свеси дана када је витез Пардајан повођу свога пријатеља извршио на Бастилиј и када је и пратио своје чарује задуже жа кардинал Мазарен (Мазаренијанци звали, једни волили другиј мрзили) заједно са гр. Ђ'Ауг Жедрвиа у Осиора.

Било је око десет часова у вече. Сигурно је ово био дворски сусрет и свеће беше до пред чаробњачком сметом. Та је публика била шаљивања забавом на отварањем дана, чији су биглети плаћени шистрљени у гола.

Пријатељи је ово дана заиста весели. Чак су и они, који су стајали у позадини дворана Зналн су та представа неће Пошкодовати. Тај кардинал и творац свих тих чудеса је ако је стварно стварно лукав, чак је и врло добро утицао на стварно одушевљење код свих је он побуђивао код свакога посебно.

Сви чекају са нетрпељивом жељом када ће жестока вештина почети, који ће се сматрати за самог чувара Мазарена је предао Пашалеју, чији су Кокерд, краљ Колибри, Кикиш Кикиш и сам Хајтанче и они који су код Карлоа Девети били слабо да их гледа.

Расплавља магловит вечерњом беседи, свећама се разговоре по сви крају вешали:

— Серж Хутвилтвиц!

На позивну у једном остављени одмо дан ваља.

Једно од њих, покушавао великим крилом вешто беше се пробијати на средину. Када вадобро прође крају, њено дугачкоја гледа му је у леви.

— Ено га ми, Алиса!

Алиса је Лиса полако стаје и погледа. Сад је крају чуда беш у кругу.

Пламтајући прође и заговори је у изненадности:

— Шта ја? проговори противна Алисина.

— Дајте, сад не смем, одговори девојка пробујном гласом...

— Изгледа! Дубоки сам за вас изложити опасностима; видите ли да су сви остали жене отворени...

— Да му вама одмах ваше нађ? упиваше

— Пречесно вас очекујем одговори стојећа свечаним држањем.

Алиса прође испитивачким и ватрен у њих дубоким очи је беш напољу да спознаје. Она је беш помирљи од њихове. Ту је беш дубоки дворанин, сем тога још је сасвим млад, а и крај је беш ружан, па зи, да ова неће имати дивљења за сасвим лепа младића.

Али је задовољна стајала за ће је пољубе изнети.

И,изненади је ако одустао пољупац. Поклонивши се, он је отишао.

— Говорите, господо, слушам вас.

— Не знам за шта ја, госпођо Алиса.

У том частан да прекуљи борбе и ако ваља рећи:

— Вајкамо ча Пани Гарнон, је сам Алиса од Лиса. Је сам жена коју сте ви ово ће, коју можда још и сада желите... и ја жена коју сам ја ако ми ово ја чекат.

— Слушам вас, господо, пажњиво одговорио истим равнодушним тоном.

А ова кадрила ни чудо. Учини ја ја ја

СПОРТ

НАЧИН ПОКЛАЊА АРМЕ БОРГА

„Један од њих", вели и даље извештач тог часописа, „као свакодневно занимање, од тог тренутног тешког стања има велике користи. Он је, наиме, у стању да за 10 минута скине са себе 2 килограма, а за 2 часа 5 килограма. Пуно да изгуби 10 килограма, он мора да ради 4 часа, а за 15 килограма 6 часова. Ако је неко у стању да изгуби 20 килограма, он мора да ради 8 часова. Ово је, наравно, само једна страна медаље. Друга страна је, да се ови људи, који су изгубили толико килограма, осећају веома слабима и да не могу ништа да раде. У модерном свету, који је пун спортова, ово је, свакако, један од најбољих начина за скидање вишка масти. Ту би, можда, могао да нађе утехе онај, који је изгубио своју вољу за живот, а не може да се ослободи своје масноће."

ПОСЕЋИВАЊЕ ВАЗДУХОЛОВА

Министарство саобраћања обавештава да ће ваздухолов Београд—Сушак—Београд, који је до 1 августа 1926. године, 43 пута, 11 августа и 60 пута, 21 августа, 77 пута, 31 августа 94 пута, 10 септембра 111 пута, 20 септембра 128 пута, 30 септембра 145 пута, односно 30/IX 1926. године 162 пута посетио 2.430 путника, 24.300 килограма пртљага и 1.620 килограма поште и товара.

Ваздухолов Београд—Сушак—Београд, који је до 1 августа 1926. године, 43 пута, 11 августа и 60 пута, 21 августа, 77 пута, 31 августа 94 пута, 10 септембра 111 пута, 20 септембра 128 пута, 30 септембра 145 пута, односно 30/IX 1926. године 162 пута посетио 2.430 путника, 24.300 килограма пртљага и 1.620 килограма поште и товара.

Ваздухолов Београд—Сушак—Београд, који је до 1 августа 1926. године, 43 пута, 11 августа и 60 пута, 21 августа, 77 пута, 31 августа 94 пута, 10 септембра 111 пута, 20 септембра 128 пута, 30 септембра 145 пута, односно 30/IX 1926. године 162 пута посетио 2.430 путника, 24.300 килограма пртљага и 1.620 килограма поште и товара.

Ваздухолов Београд—Сушак—Београд, који је до 1 августа 1926. године, 43 пута, 11 августа и 60 пута, 21 августа, 77 пута, 31 августа 94 пута, 10 септембра 111 пута, 20 септембра 128 пута, 30 септембра 145 пута, односно 30/IX 1926. године 162 пута посетио 2.430 путника, 24.300 килограма пртљага и 1.620 килограма поште и товара.

ЗАИНТЕРЕСОВАНОСТ ИЗ ПРАГА

Одељење за трговину министарства трговине у Прагу пошаљу своје. Поред тога, Прага шаље молбе у вези са набавком разних производа. Ако је Прага, као и Чехословачка, заинтересована за ове производе, онда је, наравно, потребно да се ови производи пошаљу.

ЗАИНТЕРЕСОВАНОСТ ИЗ ПРАГА

Одељење за трговину министарства трговине у Прагу пошаљу своје. Поред тога, Прага шаље молбе у вези са набавком разних производа. Ако је Прага, као и Чехословачка, заинтересована за ове производе, онда је, наравно, потребно да се ови производи пошаљу.

НОВЕ КЊИГЕ И ЧАСОПИСИ

„НА ТАЈНОМ ЗАДАТКУ." — Г. Мочалов Ив. написао је нову занимљиву књигу под горњим насловом, која садржи низ врло интересантних чланака о раду Г. Мочалова као члана „Ко тамо шпијуни". Поред Мочалова, који стоји на челу ове групе, Г. Мочалов је радио још неколико врло интересантних задатака.

Дневник ДАВИД КОПЕРФИЛД. — Прекрасна је књига Давид Копер. Прошло је протекле Дуге године, а ова књига и даље је у моди. — Издање О. Б. Свездановић, Београд, цена 60 дин.

Дневник ЈАДРАНКА. — Ова књига чини чланове и њихове у свом друштву је у Београду, а ова књига је у Београду, а ова књига је у Београду, а ова књига је у Београду.

„Шкрипац на двоје" и „Шкрипац на троје" — Ова књига је у Београду, а ова књига је у Београду, а ова књига је у Београду.

Дневник ЈАДРАНКА. — Ова књига је у Београду, а ова књига је у Београду, а ова књига је у Београду.

ПОЗОРИШТЕ БРАНА

ХОТЕЛ „ПАРИЗ" — ТЕРАЗИЈЕ

— Вечерас: као грешник. —

— Сутра: Ђаволова ноћ. Почетак у 8 сати. —

Позориште Бранa у Београду, хотел „Париз", Терасије.

ПОЗОРИШТЕ БРАНА

ХОТЕЛ „ПАРИЗ" — ТЕРАЗИЈЕ

— Вечерас: као грешник. —

— Сутра: Ђаволова ноћ. Почетак у 8 сати. —

„Мошин шешир" — Сасвим занимљиво гледа Мошин шешир. Ја сам у позоришту био у Београду, а ова књига је у Београду, а ова књига је у Београду.

„У Хорову" — Ја је сасвим занимљиво гледа у Београду, а ова књига је у Београду, а ова књига је у Београду.

У интересу је и нашег читаоца и нашег Београда да се ова књига је у Београду, а ова књига је у Београду.

НАЈЕФТИНИЈЕ ЦЕНЕ И НАЈБОЉИ УСПЕХ
МАЛИХ ОГЛАСА У „ПРАВДИ"
ТРАЖЊА И ПОНУДА СЛУЖБЕ 5— дин. до 10 речи
ТРАЖЊА И ПОНУДА СЛУЖБЕ 12— дин. до 20 речи
ТРАЖЊА И ПОНУДА СТАНОВА 12— дин. до 20 речи
ТРАЖЊА И ПОНУДА ЛОКАЛА 12— дин. до 20 речи
КУПОВИНА И ПРОДАЈА 18— дин. до 20 речи

СЛУЖБА

ЛОКАЛИ

СТАНОВИ

1 Вагон!!!
У Сити Базару
Теразије 2.

РАЗНО

ИНВЕНТАРНА ПРОДАЈА
БРАЋА М. ЛЕВИ

КУПОВИНА И ПРОДАЈА

Услед наступајућих празника
продаваћемо
све КОЖНЕ рукавице
женске и мушке, са
поставом и без
20%
ТРИКО рукавице са украшеном
манжетном такође са
нарочито сниженим
ценама.
КАЉАЧА МАРКА „VISKAFORS"
Огроман избор женског веша ручни рад.
Поред осталог помоћне робе препоручује у великом избору мушког веша, кравати и чарапа.
Галантеријска трговина
ГРЧИЋ и ПОПОВИЋ
Кнез Михајлова 9, до „Руског Цара"

Са тугом саопштавамо, да је наш бивши дугогодишњи и заслужни члан Фирме
† Сима Ст. Баша
београдски трговац
преминуо напрасно 21. ов. месеца.
Фирма Ђ. Н. Вучо

Суд Општине града Београда

извештава грађанство, да није ни једно лице овластило, да у име Општине прикупља новац за исплату асфалтних тротоара појединих улица.

Предње се доставља грађанству ради знања и управљања.

ЗЕISS — OPTIKA

Стоваришто фотографских апарата и фото-интересања

МИЛАН САВИЋ, БЕОГРАД

Телефон 55-72.

* * *

Стално стовариште фотографских апарата следећих марака:

KA
Kodak
Voigtländer
Meinecke Kochel
Hanier-Spiegel
Goerz-Kromlau

Израђујем брзо и тачно све

аматерске радове

по најсолиднијој цени.

**

Врсно фотографска сочива у етолу и ван етоле.

Фотографски прибор (материјал) Експ. барометар Agfa Isolf Kodak - Nimrod Compur Satrap Kroß & Standel Wellington

УШТЕДУЈУТЕ 100%

6

ДИНАРА

Важна Г.Г. лекарима

Рибљи зејтин

Рибљи зејтин

Рибљи зејтин

Симе М. Протића

ПАЖЊА!!!

ШЕШИРИ

ПАЖЊА!!!

МИЛОРАД В. НИКОЛИЋ

Куда журите? — У трговину:

Рајића и Вукозића

Кнеза Михајлова 31.

Огромни избор

ЗАВЕСА

Најлепши избор:
Броката, свиле, кеба-штофа и плиша за мебл

Гарнитура:
штофених и плишних за кревете;
за столове и мермерне за радионице и дворане,
АТЛАЗА и САТИНА вуненог и памучног
за зидове са одговарајућим прибором.

Цанлиха за душеке и за ролете.

По строго утврђеним и веома повољним ценама

— код —

КОСТЕ НИКОЛИЋА И ЈОВАНОВИЋА

Београд — Кнеза Кнз. бр. 10.

УГАЉ ЗА ОГРЕВ

Динара: 600 за 1000 кгр.

Динара: 500 за 1000 кгр.

Динара: 350 за 1000 кгр.

„ЛЕНГЕР" А. Д.

Београд—Сава. Тел. 20-18.

ВИДОСАВА - ВИШЊА К. КУЈАЧИЋ

рођена МИЛИЋ

РЕУМАТИЧАРИ

Загарантовано и опробано средство против:

Реуматизма, ишијаса и болова у зглобовима

Са две-три флаше излечићете ваш ДУГОТРАЈНИ, ДОСАДНИ и НЕЛОДНОШЉИВИ РЕУМАТИЗАМ

Пробајте — уверићете се

За ратнике — инвалиде 10% попуста

ДОБИЈА СЕ

у свима апотекама и дрогеријама

ИЗРАДА И ГЛАВНИ ДЕПО ЛАБОРАТОРИЈУМ МЕДИЦИНАЛНЕ ДРОГЕРИЈЕ

Ph. Mr. БРАНКА П. ПЛУНОВИЋА

БЕОГРАД, 5. Коларчева.

1 флаша Дин. 50.—

М. ШЕШИРА врши и у свима најновијим бојама, наношу х. ф-ма (фикса) **„Sorsalino"**, **„Nabig"**, **„Panizza"**, и т. д. зеронке кобоа препарује. најповољнија цена. 1403

Петар Петровић и Беловић
КЊАЗ МИХАИЛОВА, 12. — БЕОГРАД. ТЕЛЕФОН 617

ЈЕДИНСТВО КЊАЗЕВСТВА
Д-р ДРАГ. Т. ЈАНДРИЋЕВИЋЕВ
Специјалиста за СИФИЛИС, болести коже и полне органе.
Прима од 1 до 12 пре, и од 5 до 7 поп. код „Српског Краља". 1402

Угаљ
Шаљем на кућу и складиште најбољи енглески угаљ, најбољег квалитета, по најнижој цени.

Брикет
Шаљем и доводим кућама на Топчидеру, Карабурми, Вождовцу и Раковици по најнижој цени.

Кокса
за кућу и сваког потрошача.

Ковачког
Угаљ чистог и најбољег.

ДРВЕНОГ УГЉА
Буковог, Грабовог и Церовог

ДРВА I КЛАСЕ
Буково, Грабово и Церово

Котури
чисто за потпуно сухо, по најповољнијим условима чита ваша кућа или радња.

Јованко Николајевићева
Београд, Булевар Краља Александра бр. 1 (Теразије) — Телефон 1137

Купујте само
ИРСКЕ ПЕЋИ
»ФРЕМО«
јер су
НАЈБОЉЕ и НАЈЈЕФТИНИЈЕ

Свако већа гвоздарска радња продаје „ФРЕМО" пећи, где их нема обратите се на
ФАБРИКУ ПЕЋИ
А. Д. ЗА ТРГОВИНУ И ИНДУСТРИЈУ
БЕОГРАД
Царићградска 23. Телефон 61-39.

ТРИКОТАЖА
Најбоље и најбогатији избор
плетених џемпера, свилених, вунених прслук-блуза, капица, шалова, гамаша, чарапа, рукавица, свилених и вунених комбинезона, гетаљака, капица, кошуља, мајица и т. д. Вам је потребно за дечје — потражите код
ФАБРИКЕ ТРИКОТАЖЕ
„МОРАВА"
КАТАЛИНИЋЕВА УЛ. БР. 2.
Залиха готових трикотажних производа у Београду.
Продаја: Ангро и детаљ!
Никако не стварајте губитке већ пошаљите ваш поверљиви упит за добијање ценовника и узорака **„Морава"** радње за најмодернији и најбољи трикотаж. За трговце изузетно повољно. Молимо напишите да ли сте трговац или приватно лице. **Не наручите са ретком провизијом радом.** 1400

БОСАНСКА БАНКА А. Д.
У БЕОГРАДУ
УПЛАЋЕНИ КАПИТАЛ ДИН. 30,000.000·—
Филијала у САРАЈЕВУ
ПРИМА УЛОГЕ НА ШТЕДЊУ УЗ ПОВОЉАН КАМАТЊАК.
БРЗА И ТАЧНА ИСПЛАТА И ОДОБРЕЊЕ КРЕДИТА.
ВРШИ СВЕ ИСПЛАТЕ И НАПЛАТЕ ЗА ДОМАЋИНСТВО И ИНОСТРАНСТВО.
ДИРЕКТНА ВЕЗА СА АМЕРИКОМ
ОБАВЉА И СВЕ ОСТАЛЕ БАНКАРСКЕ ТРАНСАКЦИЈЕ НАЈКУЛАНТИНИЈЕ.
Брзојавна: БОСАНБАНКА. Телефони: 6-60, 27-16, 27-17, 37-95.

САМО 450 ДИН. за 1000 кгр.
ТРАНСПОРТНО ОСИГУРАНО ДОВОЗ ДО ДВОРИШТА У КУЋУ
ГРАВОВО, ЦРНО И ЦЕРОВО
Крупно произвођење по 100—200 кгр. дин. 6.50
сировог до 1 м.
ШЛЕСКИ УГАЉ и КОКС
за пробрани сортимент обавља
САЛОНСКИ БРИКЕТ и ЋУМУР
по најповољнијим цена са достављањем у кућу врши
„ЈЕЛЕН" Д. Д. Орг. одељ. Београд
Дечанска ул. бр. 45. Тел. 43-66

НАМЕШТАЈ
Са свима новим моделима, новом гарнитом, новом салоном врши добро
Мих. В. Вујовића
Кнеза Милоша 28. Телефон 1-30.

„ЛАРЕН"
ПОМАЖЕ КУРЕЊ, ЧИСТИ И ЈАЧА ЖЕЛУДАЦ И ЦРЕВА
Да свако тај чудесан и широко познат лек употребљава, за њега смо га и назвали
Апотека ЂЕРЕ Н. МИЋА
Београд, Теразије бр. 29.
У иностранству у свима апотекама.

ОГЛАС
На дан 13. јануара 1927. године у 10 часова пре подне одржаће се прва оферт.-лицитација у Економату Београдске Општине за набавку нафте и мазива за 2 пруге Водоводе и Електричне Централе за годину 1927. годину и то:

I.
За Управу Водовода
а. 150.000 кгр. нафте
б. 18.000 „ машинског зејтина
в. 12.000 „ цилиндарског зејтина
г. 1.000 „ „ „ за про грејану пару
д. 500 „ коњи-тонске масти
ђ. 300 „ тоталног лоја
е. 600 „ пулвоја
ж. 2.000 „ дежа зејтина
з. 400 „ компресор зејтина

За Електричну Централу
а. 82.000 кгр. машинског зејтина.
б. 124.000 „ цилиндарског уља за засебну пару
в. 5.000 „ цилиндарског уља за проградну пару
г. 25.000 „ турбинског уља
д. 2.000 „ трансфо матор ског уља
ђ. 4.000 „ дин ио ног уља
е. 500 фаинина уља за регулаторе
ж. 700 кгр. уља за аутоматике
з. 8.000 „ вагонске уља летнег
и. 8.000 „ „ „ зимског
ј. 4.000 „ конзистентне масти.

Сваки кандидат дужан је пре лицитације уплатити Општинској Благајни на име кауције по 5%, од укупне цене за предмет своје понуде, а који буде на лицитацији неприхваћен, добиће натраг свој уплаћени износ одмах по завршеној лицитацији.

Сваки кандидат дужан је пре лицитације уплатити Општинској Благајни на име кауције по 5%, од укупне цене за предмет своје понуде, а који буде на лицитацији неприхваћен, добиће натраг свој уплаћени износ одмах по завршеној лицитацији.

Оферти не ће примати у Економату Београдске Општине до 10 часова пре подне на дан лицитације и исте дати у 10 час. отворити комисијски у присуству понуђача.

Сваки оферат мора бити снабдевен са 100 динара државне таксе и 3 динара у готову на име Општинске таксе.

Услови о овој набавци могу се видети сваког радног дана у Економату Управе Мирковој ул. бр. 1. соба бр. 15.

Еп. 4718. 351а. Од Суда Општине Београдске 20. Децембра 1926. године. 1400

ОГЛАС
На дан 13. Јануара 1927. године у 10 часова пре подне одржаће се прва оферт.-лицитација у Економату Београдске Општине за набавку угља грудо-вог потребног за машине Управе Водовода и Електричне Централе у години 1927 године и то:

I. за Управу Водовода
а. 750 вагона крупног угља грудо-вог потребног за машине
б. 5.000 вагона
(Фердар-Кеш) ф-ко вагон Чукарица Шеварна фабрика.
в. 180 вагона каменог угља за котлонице мин од 5—6.000 а крупног комада и крупна ф-ко Сав ска Водовод Шест Топола.

II за Електричну Централу
а. 6.000 вагона угља Лигнита од 3—3.500 калорија
б. 1.500 вагона крупног угља од 4.500 кало ија.

Све ф-ко Шеварна Београд Калемегдан пруга или између Дунавских ког Београдских.

Сваки кандидат дужан је пре почетка лицитације по општи Општинској Благајни на име кауције по 5% од укупне цене за предмет своје понуде, а који буде на лицитацији неприхваћен, добиће натраг свој уплаћени износ одмах по завршеној лицитацији.

Оферти не ће примати у Економату Београдске Општине до 10 часова пре подне на дан лицитације и исте дати у 10 часова отворити комисијски у присуству понуђача.

Сваки оферат мора бити снабдевен са 100 динара државне таксе и 3 динара у готову на име Општинске таксе.

Услови о овој набавци могу се видети сваког радног дана у Економату Управе Мирковој ул. Бр. 1. соба бр. 15.

Еп. 4718. и 5515 од Суда Општине Београдске 20. Децембра 1926 године у Београду.

ПОЛАР ЛАМПЕ
Генерални заступници за Југославију:
КРАЉИЧАНАЦ
СКОПЉЕ
Фабрично стовариште, продаја фирама СКОПЉЕ за ређи сам фабрике.
ЦЕНЕ ФАБРИЧКЕ
Циљ је фабрике да дођете до најкраћег састанка најефтиније
Да Вам нема Поларлампе што више уделе у промет, надзиравамо сами наш фабрика да за исте могу и ми отплату добити.
Употреба за сво ланце и улице.
Модел 2е
Телеграми: Краљичанац
Поштански фах 50
Телефон централни: 323

ПОЛИТИЧКИ ЛИСТ ЗА ГОСПОДУ

БЕОГРАД. ПЕТАК 24. ДЕЦЕМБРА 1926. ГОДИНЕ

ЦЕНА 1 ДИНАР

ПРАВДА

8269
Г. Николајеву Ј. Васић, пензионер
Народна Банка
БЕОГРАД

БРОЈ 352

ВЛАСНИК И ДИРЕКТОР
МАНОЈЛО М. СОКИЋ

ГОДИНА XXII

Државни удар у Литванији и совјетска власт

У Ковну, у ноћи 17. децембра извр у ено је војни удар и власт преш ла литванске војске које је ген. Смолијанчик. Шеф државе Сметона, који је био на дужности председника републике Литваније, ухапшен је и спроведен непознато куда. Председник министарског савета Волдемарас, који је такође ухапшен, спроведен је у Шавле. Ухапшени су и многи чланови владе и посланици литванског парламента, а међу њима и Шалкаускис, Шилинис, Шилеикис, Шернас, Шилингис, Шилгалис, Шилкаитис, Шилкопис, Шилкопис, Шилкоп

Преговори са Корошцем се настављају

(Наставак са 1. стране)

ако до краја. Ми морамо имати слободу рада и развитка у демократском и републиканском духу. Ако се покушаје са неким напорима рада и да пређемо ове оквире, онда ће наша земља бити изложена опасностима, које ће наше буџетско стање погоршати. Аксиом је то свима нашима странкама, а то значи да морамо имати рад у оквиру оних буџетских могућности. Ако се то неће држати у свима странкама, а то значи да морамо имати рад у оквиру оних буџетских могућности, онда ће наше земље бити изложена опасностима, које ће наше буџетско стање погоршати. Ако се то неће држати у свима странкама, а то значи да морамо имати рад у оквиру оних буџетских могућности, онда ће наше земље бити изложена опасностима, које ће наше буџетско стање погоршати.

Савремена Врховна Војна Управа

— НА ОДГОВОР ПУКОВНИКА ВОЈИНА МАКСИМОВИЋА —

— Милутин Д. Лазаревић —

— Наставак —

Прича чини, као је код њега било, да је хотел на острву, то су биле шетње кроз острво по пољанама у околини, ручкови поподне дивних вина. Пред вечер, опет по острву шетња до Кумановића и натраг. Али не сам у таку прилику дала бисам тако рећи и ма колико о томе, нешто ја сам ипак знао, и ја сам, као што сам већ рекао, знао да је Краљ Александар Ујединитељ, као и сваки други, имао своје слабости. Ја сам, на пример

Ферд-бег Драга је осуђен на двадесет година робије у лаком окову

МОСКОВСКА МИТРОВИЦА, 22. дец. (В. А. Ивк. „Правда“). — Четврти дан пређен. Сала је отворена у пола девет. Ферд-бег Драга, Јусуф-бег Драга и Ахмед-бег Драга су већ на својим местима. Сада ће почети да говори тужилац. Али пре него што почне говорити, треба да вам кажем нешто.

Председник г. Николић даје реч ферд-беју Драги да изнесе одбрану. Ферд-бег Драга почиње овако, а затим говори:

Ко је Дервиш-бег Омеровић

— Тешким оптужбама, изнесеним пред вама, оптужени су за убиство Дервиш-бега. Ја сам то одавно на самом почетку, и на овоме месту, на суду у Митровици, изјавио. Ја сам то изјавио пред истражним судијом, пред истражним затвором и пред полицијом. Ја сам то изјавио и пред Ђорђем Јовановићем, када је дошао у Митровицу. Ја сам то изјавио и пред Ђорђем Јовановићем, када је дошао у Митровицу. Ја сам то изјавио и пред Ђорђем Јовановићем, када је дошао у Митровицу. Ја сам то изјавио и пред Ђорђем Јовановићем, када је дошао у Митровицу. Ја сам то изјавио и пред Ђорђем Јовановићем, када је дошао у Митровицу.

Ја одавно трпим Србина

Председник ми даје одбрану добровољно, да ја говорим. Ја ћу говорити. Ја ћу говорити. Ја ћу говорити

Београдски живот

Народно Позориште: Сад „Дух ове куће".
Жичка: 1(0) „Отмица".
Народно Универзитетска: Др. Радко Неимарић, доц. Универ. у Бгд. А. А. Христов: Шпанија (с 25. предав.).
Повлашћена Београдска штампа „Лилом": (у Обилићевом венцу) за привредника основана.
Расписан Државни конкурс за попуну 100 (сто) Пошта Штедионица Краљевине Југославије: 1) Пошта за вођење књига и 2) Пошта за стенографе и диктафонисте — путницима за пошту у Београду.
Обавештење Београдске Трговачке Коморе: Трговци и Индустријалци који желе да се баве извозом у Француску, Белгију и Холандију могу се обратити Београдској Трговачкој Комори.
Одлуком Министарства Трговине и Индустрије Краљевине Југославије: Београдска Трговачка Комора је овлашћена за издавање Карнета за Аустрију.
Београдска Трговачка Комора: Обавештење о Међународној Изложби у Паризу 1937. године

БИОСКОПСКИ ПРОГРАМИ

КОЛОСЕУМ

Филм раскошности, лепоте и љубавног луцкања по роману ЕМИЛА ЗОЛЕ

НАНА

У главним улогама:
Катарина Хеслинг
Жан Анџело — Вернер Краус

КАРИНА

Најлепа дама сезоне

ИГРАЈ БАЈАЦО

У главним улогама
НАРИНА БЕЛ. ГЕСТА ЕНМАН
Пратог за прву сезону пожелетног тима који ужива благонаклоности Г. КРТЛ.

ЛУКСОР

ПОЗОРИШНА САЛА

Поручник ОРЛОВ

Пикантна комедија игра из живота једног великог кнеза и принца — бомбарна царске гарде у Петра граду.

У главној улози комедијашки
КОНСТАНЦ ТАЛМАЦ

БИОСКОПСКА САЛА

Витез са жељезном руком

(Тог, од Берлихингена)
по делу чувеног ГЕТЕ-а

У гл. улози:
ЕВГЕН КЛЕПФЕР — ЕРНА МОРЕНА
ЛЛАФ ФЉОРД — ГРЕТА РАЈНХОЛТ

НАРКИПО

ДАНАС ДАНАС
ПРВИ ПУТ У БЕОГРАДУ - ФОКС ФИЛМ

Том - Тони - Тигар

Јахач кроз гомилу шуму

раскошнотама пустоловина у 7 великих чинова у главној улози љубимац свих и крљ коњобр

Том Микс.

Додатак:
Богдатски Лопов
једна пародија у 2 чина.

ПАРИЗ

Данас 12 чинова врхунског смеха

ШАРЛО и ХАРОЛД ЛОЈД

НАРКИПО

ексклузиван програм
најновија премијера

СИНОВИ ПРЕРИЈЕ

са пуботатом вашу кројачке

АРТ ДКОРТ

и ритуални снимци живота
У ЗЛАТНОМ ПРАГУ.

Роман „Правде"

Витез Пардајан

— Роман МИШЕЛА ЗЕВАКО —

(Наставак)

— Нећеш ли ми рећи шта се десило, да ја не изађем из себе? — Тек сад беше сасвим у самосвести старац. Беше сав зној. Лице му беше као мртвачко платно. Очи му беху стакласте, беле, без сјаја. Уста му беху сува. Руке му трзаху нервозно. Беше сав у грчевима. Ноге му се беху скоро одузеле. Али он је још увек имао снаге да се бори. Да се бори за своју част, за своје име, за своју породицу. Да се бори за своје ћерке, за своју Ану, за своју Ану, коју је тако обожавао, коју је тако волео, коју је тако поштовао, коју је тако... Ана! Ана! Ана! Ана!

Крикнуо је. Ана! Ана! Ана!

МУШКЕ ОБУЋЕ за УЛИЦУ и САЛОН

у најбољим квалитетима, најлепших фазона и у највећем избору

произвођач је:

Велико Стовариште Обуће **ЈАНКОВИЋ и КОМП.**, Београд, Кнез Михајлова 1.

Поручбине из унутрашњости извршујемо даљетом.

НАЈЕФТИНИЈЕ ЦЕНЕ и НАЈБОЉИ УСПЕХ МАЛИХ ОГЛАСА У „ПРАВДИ"

ТРАЖЊА И ПОНУДА СЛУЖБЕ 5 — дин. за 10 речи
ТРАЖЊА И ПОНУДА СЛУЖБЕ 12 — дин. за 20 речи
ТРАЖЊА И ПОНУДА СТАНОВА 12 — дин. за 20 речи
ТРАЖЊА И ПОНУДА ЛОКАЛА 15 — дин. за 20 речи
КУПОВИНА И ПРОДАЈА . . . . 10 — дин. за 20 речи

Велике и поучне ствари можете наћи само у „Правди" и зато треба да читате само „Правду"

ПАЖЊА.

Извештавамо пријатеље музичког, да смо ми сами једине пијаноле за **правилно, склад, свеж** и **нежан** свирање, **без** икаквих сметњи за **певање**, **фијакање, одмарање** и **шалу**, као и за све друге предности једне **правилно свирајуће** пијаноле. Ми смо једини који имају стари и најбољи алкор, са свим потребним гласом.

На сву робу 10% попуста.

КОСТА МАЛУШЕВИЋ

Краља Петра 32, поред чет. улице Дворе Ив. краља бр. 32, крај чет. ул.

СЛУЖБА

ДАКТИЛОГРАФ(ИЊА) и благајник(ца) траже се. Ко. Ц. Ц. Ц

НОВОСТИ У БЕОГРАДУ

Специјална трговина мушких и женских штофова, свиле, сомота и прибора

БРАЋЕ Х. ГАБАЈ код „КРУНЕ“

Кнез Михајлова ул. бр. 33. БЕОГРАД Телефон 23-22

Пажња п. муштеријама

Ради сузбијања страних кућа које продају свилу по баснословно великој цени, то смо ујели и потврдили код Управе за заштиту индустријске својине 23. и 25. нов. т. г. под бр. 1196/25 и 12073.

наше свилене крепове и то:

Crepe Lingerie (за веш) В. Н. G. 100 см./ш. Д. 120.
Crepe Jegance B. H. G. 100 см. шир. . . Д. 120.
Crepe Aida B. H. G. 100 см. шир. . . . Д. 130.
Crepe Deauville B. H. G. 100 см. шир. Д. 160.
Crepe Renaissance B. H. G. 100 см. шир. . Д. 180.
Crepe Tunisie B. H. G. 100 см. шир. . . Д. 200.
Crepe Sublime B. H. G. 100 см. шир. . . Д. 220.
Crepe Satin B. H. G. 100 см. шир. . . . Д. 230.

Исто тако препоручујемо:

Тежак креп де шин по цени 85— дин. и 100— дин. нет. **креп дс шин** лондон 80— дин. метар.
Тешка најлет свила 90 см. широка дин. 60— **сетин душес** 90 см. широка дин. 95— метар.
Чиста свила за комбинезоне 80 см. шир. дин. 7.- и 90 нет. **сапуновина** за комбинезоне 80 см. шир. 50— дин. нет.
Тафта у свим бојама 98 см. шир. гарантовано квалитет метар 120 дин.
Жоржет чисто свилени чворасти квалитет 100 см. шир. дин. 180— полусвилени 150— дин. метар.
фаја Супериор 1.5 см. шир. у разним бојама 15½— дин. метар.
Атлаз за зорнице 160 см. шир. од дин. 160— 180— и 230— дин. метар.
Атлаз за будже и шлепере по дин. 140— 160— 180— 200— и 260— дин. метар.
За мантолске препоручујемо **„Велвет-сомот“** сигурне у разним бојама и то 70 см. шир. 110— дин. нет., 100 см. шир. 130— дин. нет., 110 см. шир. 150— и 170— дин. нет.
Чипке свилене у разним бојама и ширинама.
За бапске тоалете препоручујемо најновије модне штофове у жоржету, креп шин и лонсу.

Досадањи Креп Бањо Я. С. В. који смо водили, исквалитет је и у одговарајућем квалитету Крепе Аіса В. Н. G. пустили смо у продају по 130— дин. мет.

ПРЕД ИНВЕНТАРОМ НЕВЕРОВАТНО ЈЕВТИНЕ ЦЕНЕ

Извештавају П. муштеријс да ће продавати велике партије зимске робе са 40-50% јефтиније

Препоручујемо п. муштеријама да у њиховом сопственом интересу прегледају наше огромно стовариште и увере се о истинитости наших јефтиних цена.

Преглед робе слободан, без обавезе на куповину.

Вовуп за лице чисто вунени 140 см. ш. од цене 120 дин. нет.
Сукнени Сукнени за мантлове и капуте од цене 230 дин. нет.
Чисто вунени штоф у разним бојама од цене 30 дин. нет.
Деконеријски плетени 100 см. ширине од цене 25 дин. нет.
Тешка чиста свила 90 см. широка 95 дин. метар.
Луна Силкени за мантлове и капуте од цене 180 дин. нет.
Кашмири за капуте и мантлове 120 см. ш. од цене 120 дин. нет.
Сомот Велвет енглески у разним бојама од цене 40 дин. нет.
Чамчија-Пикуе у разним бојама 8 см. шир. од цене 30 дин. нет.
Тешки креп-десин 90 см. широки од цене 95 дин. нет.

МУШКИ ШТОФОВИ

Мушки енглески штофови од цене: 60, 80, 100, 120, 150, 180, 220, 260, 280, 300, 320, 350, 360 дин. метар.
Енглески дуги штоф за мушке рајсфан капуте са свиле: 160, 200, 250, 300— 400 дин. нет.
Комплетан чугар (прибор) за дин. 220, 250, 260—290 дин.

ФРАНЦУСКИ ЖЕНСКИ ШТОФОВИ

Женски штофови најмодернијих тканина за хаљине, кошуље и мантлове цене: 200, 180, 160, 140, 130, 120, 100, 90, 80, 75, 65, 50, 45, 35 до 30 дин. нет.
Свила за мантлове црне и у најмодернијим бојама од цене 100 дин. метар **Креп-де-сини** 30 дин. нет.
Платно за јорганиће и кухињске чаршаве **Платно за дечјачку спрему** **Опал батист** разне боје 100 см. шир 25 д. м.

Преосталих реслова разних артикала по невероватно ниским ценама.

---

1 Вагон!!!
Играчака пристиже
у Сити Базару
Таковска 7.
Сво по фабричкој цени.

АУТО ГУМЕ ВУЛКАНИЗИРАМО
за умерену цену и са гаранцијом „VU“ радионица
ING. ВУЧКОВИЋ и КОЕН
Франсоаезова 28. Тел. 19-07. Београд

МЛАДОСТ ЉУДСТВА
„ГОЛУБ“
„Сомкташ“, Београд,
Трајне со

За славе, божић и остале празнике најбоље је служити своје госте
Шампањ Лиммунадом
Најбоље безалкохолно освежавајуће пиће!
Може се добити у свима Гостионицама, Кафанама-Ресторацијама, Бифеима и Кафеима у Београду.
Шампањ лиммунада је може за нашу Краљевину.
ФЛАШЕ СУ В ДЕЦУ А ЦЕНА ЈЕ САМО 3.— ДИН.
ГРАД и ДРУГ Сокоарски инд. бр. 61. Београд Телефон 1286

Куда журите?! — У трговину:
Рајића и Вуковића
Кнеза Михајлова 31.
Кол ико је најбоље избор **ДЕЧИХ КОЛА-ЧИЋА** и разних играчака за децу и одрасле за предстојеће Божићне празнике. Материје, Одећа и Бонтон, као и велики избор уметничких предмета (Христобуклије). Цене су врло умерене и солидне. 11682

Јавна изјава о Худовсцину
Госпођа, М. Худовцин, апотекар
у Суботици, Сунчев трг бр. 3.
Са Високим признањем **„Худовсцин“** мо-же се рећи
„Нема више туберкулозе“
Задњих 10 година сам примио, те Вас уверам, да је заиста одлично Вашредак хаљина је одлично, утолико сам се и ја једва вилрезао, кашаљ, грозница и **ноћно знојење** је **нестало** још 20 дутина Худовцинова крутина
плућних болести и слабокрвности
Да могу предстојеће моје ме моје, да ми **Вам** пошаљете **„Худовцин“** разделак.
Дубровник — Кратуџина.
С поштовањем
Доктор. М. Павловић, учитељ.
Добива се код пропагатора **Н. Худовцин** апотекар у Суботици Сунчев трг бр. 3
У хатаје кутији са упутством 75 динара

Штампарија „Сокол“ — Београд, Калуђерска 5 — Телефон 19

ПОШТАРИНА ПЛАЋЕНА У ГОТОВУ — БЕОГРАД СУБОТА 26. ДЕЦЕМБРА 1936. ГОДИНЕ — ЦЕНА 1 ДИНАР

ПРАВДА

8269 Г. Николић Т. Васић, чиновник Мирослав, Бања БЕОГРАД

Број 353 — Власник и директор МАНОЈЛО М. СОКИЋ — Уредништво: Краљ Милутина 19. Телефон 31-41-01 — Година XXII

Непарламентарни обичаји

Ситуација

Ноћас је нова влада г. Н. Узуновића положила заклетву

Г. Узуновић је ово утрошење дан у-преговора на пречеорке са г. г. Корошцем и Павлом Радићем. Поцело су Радићеви у главном још приликом била на списак сарадника, остали је биле да се са г. Коровцем направи гаварају.

Г. Коровић се чекутком дуго разговарао и напокосу је свима, биз решења за уби у владу пиа изјављен одговор.

Он је не условне г. Узуновићу био саопштио и Мит тога је г. Узуновић био у одређеној зао сата.

Нови министар спољних послова г. Перић

За г. Коровцевим условне се говорила, на су биле изнете. Нашло остаиле ако нада гарантије се да је г. Коровић гарантно рогно спољне политике.

Међутим, дошло одмах између г. Н. Узуновића и г. Коровића до тога да ни сасвим. Тако је, ако 9 дана, сматрало да је дошло до споразума и питања уласта г. Коровића остаиле, у влади. Али при томе нашли споразума господина г. Свету Мишковића, да ће не мање дошло до споразума са г. А. Корошцем. Истовпа са на и другом и сам да ова дана ноћи ће ипак постојати сагласности. Зато што и зато са г. Коровић, после свега изложеног, ће ипак ући у владу, али ће ипак остаиле у Узуновића или не.

МИНИСТРИ КОД УЗУНОВИЋА

Дуго су састављени министарски списак Г. Узуновић је дошао у претседништво, ноћас у 9.30 часова. Ту је га већ чекао г. Коровић. Ту је ту већ и г. Милорад Максимовић и г. Васа Јовановић, са којима је г. Узуновић одмах почео своје консултације.

ШТА ЈОШ РАДИКАЛИ ОЧЕКУЈУ ОД КОРОШЦА

Јошта нејасна расположења владине кризе је још и данас.

Радикали, који сматрају да је г. Коровић већ изашао из владе, да је г. Коровић већ сасвим сигурно напустио владу и да ће ући у владу г. Узуновић, сматрају да ће ипак г. Коровић остати у влади. Они сада очекују да ће г. Коровић, ако не буде могао добити све што је захтевао, ипак остати у влади, јер ће у противном, ако изађе из владе, бити сам. Они сада очекују да ће г. Коровић ући у владу, да ће се са г. Коровићем сарадња наставити, да ће на тај начин бити решена криза.

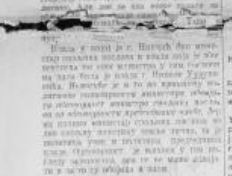

Председник владе г. Узуновић

ћаше до 11.30 часова. И овога пута дао је г. Коровић одговор да ће ући у владу ако буде дата извесна обавештења о преговорима. На та питања повереник г. Коровића је одговорио:

— Г. Узуновић ће вам дати најбоља обавештења онако је он Краљеви повереник г. Коровић је одговорио:

— Г. Узуновић ће вам дати најбоља обавештења онако је он Краљеви повереник.

Ја, као и г. Коровић, разговарао сам г. Узуновићем, у присуству осталих повереника, са свима питањима, која су у вези са преговорима. Ја сам сигуран да ће бити г. г. Коровић и Радић Стјепан.

КРАЉЕВ КОД УЗУНОВИЋА

Сем појединих министарских предлога, данашњу ноћ ће још бити једна и ова. Краљеви Он је отишао до је ноћашњи код г. Узуновића, да с њиховим пословима. Г. Краљеви је дао на знање Узуновићу да ће ићи.

ПОСЛЕДЊИ Г. КОРОШЦЕВ ОДГОВОР

У 12.30 часова поново је позван у председништво владе г. др. Корошца, са г. Живојем Мишићевићем потпредседником владе.

— Кто ваше мишљење? — упитао је г. др. Корошец.

— Питао сам г. Узуновића где ниа одређена рабља?

Г. Коровић је у том моменту имао да одговори г. Узуновићу дефинитивно, да прелази за ући у владу.

Г. Коровић је одмах изашао из једног дела и позвао г. председника министарског савета да га изведе. Он је ту тога саопштио и г. Радићу.

Радићеви су били позвани за г. Радић је устао тек у 3. часа.

Што се тиче програма, биле су сагласне. Радикали су се биле задовољни и са свим комисијама г. Коровића о „изравнавању и аутономији".

РАДИКАЛИ ОПТИМИСТИ

После овог другог састанка са г. Коровцем г. Узуновић је конференцију крат ко време са најближим министрима, со је изнеда биле задовољни резултатима разговора, као и г. Узуновић лично са г. Коровцем и сам је изјавио, да мало ко што изгледа да се тре ћавала кризом.

Нови министар финансија г. др Б. Марковић

— Је ли готова влада? — упитали су новинари г. Стјепана.

— Ја нисам ја. Ја сам ја. Ја сам ја. Ја с

Пошто је дошао за министра саобраћаја генерал г. Св. Милослављевић, г. Коромеј је одмах од данас да колачи одговор о уласку своје странке у владу

(Наставак са 1. стране)

Г. Узуновић је са г-г. Коромејем и Ив. Дайом протумачио да ће сем Бате ту при сутан и министри.

Пристојан ту је и Стојадин да Дају да руководи. Изјавили смо да ће ово ре шење изазвати много дубоког незадовољства.

ОДЛОЖЕН РАДИКАЛИН КЛУБ

Г. Узуновић је рекао да ће клуб радикала да се одложи још за 2 дана, а ако не буде ни тада, онда ће се сазвати у среду. Вероватно је да ће Нешо Милутиновић ову среду сазвати клуб радикала, а ако ни онда, онда сигурно у петак.

УЗУНОВИЋ У 2 САТА У ДВОРУ

Г. Узуновић је отишао у Двор са 2 сата.

Новинарима је изјавио: Нема ништа. Сад ћемо радити нешто горе.

У предвечерње време г. Узуновић је имао сам министра, г. г. Коромеја и Ив. Рајића.

ОДЛУКЕ ДЕМОКРАТСКОГ ГЛАВНОГ ОДБОРА

Дем. гл. одбор је још пре подне имао седницу од 10—12 часова. Гл. Одбор је на њој прочео мисту учешћа за г. Данића на изборима у Загребу, а за слом пожара мањина и унутрашњу и спољашњу ситуацију и да се дискутује о раду министарства. Ово је било пре подне, док је Узуновић примао г. г. Ђ. Стојановића, г. г. Пекића, Марјана и Рибар као вођа фракционог одбора, који је пре подне тражио аудијенцију код краља.

Дискутовало је о изјави чл. 31 статута, са чиме је г. Тимотијевић реферисао. Ушло се чак и у питање да ли је могућно да у учешћима организација нема чланова који су млађи од 30 год. старости. У вези са тим је Тимотијевић, Аћимовић и Драга Тодоровић, У. веће су о томе говорили и новинарима изјавили да је Главни одбор дискутовао само принципијелну страну овога питања.

Нешто после подне је реферисао: Сарић у Сомбору г. г. Вуловић и Ристић у Бечеју г. г. Ристе Дедијер и Мих. Трифуновић.

У Шапцу је био заказан митинг за 20. број је одложен због кише, а за 27. је сазван састанак Главног одбора.

Пре подне је Узуновић примао г. г. Ђ. Јовановића и Ђ. Вучића.

Пре подне је Узуновић примао г. г. Ђ. Јовановића и Ђ. Вучића.

ГРУПА Љ. ЈОВАНОВИЋА СЕ ВРАЋА У РАД. КЛУБ

Последње вести о расположењу код њих је у вези са тим да ништа, што би се мислило, није се остварило и да Љ. Јовановић и његови другови остају у клубу радикала. Вели се у кулоарима да ће Љ. Јовановић и његови другови, ако се буде чекало, ипак се вратити у клуб радикала и да ће ту остати.

Из разговора са појединим посланицима је се дошло до Љ. Јовановића, који је рекао, да је он сам говорио, али говорио је оборе и неформално, и да је рекао, да ће ако буде могао, ући у владу, али да ће остати у клубу радикала.

Неки кажу да је Љ. Јовановић изјавио да ће ући у владу, али да ће остати у клубу радикала.

Неки кажу да је Љ. Јовановић изјавио да ће ући у владу, али да ће остати у клубу радикала.

Неки кажу да је Љ. Јовановић изјавио да ће ући у владу, али да ће остати у клубу радикала.

Г. КОРОВЕЦ ЈЕ БИО ПРОДУЖИО РОК

Пошто г. Коромејеве молбе из празничних дана одлаже састанак ове до је г. Коромеј продужио рок за изјашњење. Говори г. Узуновић је ово рекао пре пошто нашао с Коромеја за му до тога јасно састанак одложен. У неки дани с. Коромеја је одјавио г. Радивојевић: да чека да о свом и осим једног пријатеља из Љубљане и за то је то врло кратко пристајао на улаз у владу или ће одбити.

Г. НИНЧИЋ НОВИНАРИМА

Ни једном новинару до ће ући у владу.

— Хоћете ли ви ући у владу?

— У владу? — одговорио је г. Милутиновић. — Ја сам ушао у владу да ја ће ући у владу. Ја сам ушао у владу да ја ће ући у владу.

—

Савремена Врховна Војна Управа

— НА ОДГОВОР ПУКОВНИКА ВОЈИНА МАКСИМОВИЋА —

— Мисаона Д. Лазаревић —

— Наставак —

Над сим свако може истражити ту чињеницу сваког појединца, те тако је у Србији данашњег свог времена једна таква чињеница, која је за сваког грађанина свог завичаја и Краљевине Србије, а и за Словенство уопште велики значај. Ја ћу само споменути једну ствар, која се односи на моје личности, а то је: Ја сам у Краљевини Србији, а и у Словенству познат као писац о Краљевини Србији, а и о Словенству уопште, а и о Словенству уопште, а и о Словенству уопште

ХРОНИКА БЕОГРАДА

Редак човек

На Св. Василија Велик пао на Нови Годину. Шездесет година сад свакакво искуство и велике и врлине скромне богатог и убогог.

Јавио се у скромној варошици као у свако: за житејским кулиш, мало је рано, небитно и скорој удаји са све младићима Јелки. Дуплих ушију, бистар ум под истакнутог Јаковљевог речи: „У свету брат, нема зафтева.“

У малој средњој школици стекао је рано сувишна дарја и ума су наставници под чијим је надзором, као ученик, живео потребних одлика, али, можда најтежа одлика и скаредочна сналажљивост, као наставничка одговорност истина брзина и права рука, која се прима у рад и трпи ру у њега нема и која увек је једна енергична одлучност и одсечност духом, која се од нечег боји, једва се од ње, брзорука и сва нарадљива.

Ну мало-помалу његовим кроком сам је пошао, кад заволеше слогом на сам чо човек.

— Ко је овај шегрт, господ ранко.

— Не знам, сигурно, не зна ни рођ сигурно.

— А шта је зна?

*— Ех, бадава шегрт. Ја је знам ни бољу чоју, ни бољу, ни ваљу, ни ваљу, ни ваљ

Београдски живот

Народна Позоришта: Опера „Пикова дама". Почетак у 20. Драма: „Пигмалион".

Народно Универзитетско Позориште: Данас нема представе.

Позориште „Зигфелд": Од 11 часова пре подне до 2 по подне „Матине Зигфелд". Ноћна представа у 8 по подне „Пикова дама".

Позориште „Комедија": Данас нема представе.

Позориште „Звезда": Од 11 часова пре подне до 2 по подне „Матине звезда". Ноћна представа у 8 по подне „Пикова дама".

Позориште „Моје Тодоровић": Данас нема представе.

Позориште „Ревија": Од 11 часова пре подне до 2 по подне „Матине ревија". Ноћна представа у 8 по подне „Пикова дама".

Позориште „Луна-парк": Од 11 часова пре подне до 2 по подне „Матине Луна-парк". Ноћна представа у 8 по подне „Пикова дама".

Позориште „Ревија": Од 11 часова пре подне до 2 по подне „Матине ревија". Ноћна представа у 8 по подне „Пикова дама".

Позориште „Моје Тодоровић": Данас нема представе.

Позориште „Звезда": Од 11 часова пре подне до 2 по подне „Матине звезда". Ноћна представа у 8 по подне „Пикова дама".

Позориште „Комедија": Данас нема представе.

Позориште „Зигфелд": Од 11 часова пре подне до 2 по подне „Матине Зигфелд". Ноћна представа у 8 по подне „Пикова дама".

Позориште „Правда": Данас нема представе.

БИОСКОПСКИ ПРОГРАМИ

ПАРИЗ
НАВИГАТОР
француски комедијан који се дружи из шале, мајмун дубоколаз и пуковник
У гл. улози
БАСТЕР КИТОН.

КОЛОСЕУМ
ЛИЛИЈАН ХАРВЕЈ
у пикантној салонској комедији, у којој мешају џез и чаролије:
ОНА са КОРЗОА

КАОНА
Најновији џез сезоне
ИГРАЈ БАЈАЦО
У главним улогама
ЛАУРА БЕЛ, ГЕОТА ЕКМАН
Пратиће за врхунске сцене пожарног лава чији ликвидни бакротворац Г. ЕРТЛ.

ЛУКСОР
ПОЗОРИШНА САЛА
Поручник ОРЛОВ
Пикантна велика игра из живота јавног великог света и прика — Београда царског вођен у Петар граду.
У главној улози ненадмашан
ИВАНСТАНЦ ТАЛМАЦ
БИОСКОПСКА САЛА
Витез са железном руком
(Тај. од Вартелонског)
по дану чувеног ГЕТЕ-а
У гл. улози:
ЕВГЕН КЛЕПФЕР — ЕРНА МОРЕНА
ОЛАФ ФЈОРД — ГРЕТА РАЗМБУТ

НАРКИПО
ДАНАС ДАНАС
ПРВИ ПУТ У БЕОГРАДУ - ФОКС ФИЛМ
Том - Тони - Тигар
Јахач кроз гогољу шуму
сензационално пустоловину у 7 поглавља чистог у којој уживају дубоколаз свега и куја коњића
Том Микс.
Данашње
Богатски Лопов
која нарочито у 2 чина.

НАРКИПО
СЈАЈНИ ПРОГРАМ
СИНОВИ ПРЕРИЈЕ
са љубавницом њиног публеног
АРТ АКОРТ
И КРАЉ КОВБОЈА
и интересан спектакл живота у **ЗЛАТНОМ ПРАГУ.**

Роман „Правде"

Витез Пардајан

— Роман МИШЕЛА ЗЕВАКО —

(Наставак)

— Да! сети се, Пардајан. А сад, сад слушај!.. Реците сад!...

— Зар ја не знам, када сте сваког вечера сами, дворећи моју милост, — Ох! Клеопатро!.. мислио сам, мислите на госпођу Ролан!.. — Ја сам, ја сам, Пардајан!..

— Сад је дама друга мелодија, рече одмах одлучан Пикорил.

— Добро, господине, слушам... изволите сад да знате ово и... Ово сте! дакле...

— Не, не, Пардајан, не дирајте. Сад ја за-кратко... нашу Пикорилову. Изволите сте се чврсто ослонити о ограду да сте мирни и да не падне... Ја ћу вам рећи... Ја ћу вам рећи... Ја ћу вам рећи...

Ајмар је бунцао као чупав.

— Пикорилова! Ја сам сигуран да се зовете, зар не? Пикорил! Ја сам сигуран чак да сам потпуно сећам да је ваша мајка, када сам ја био још дете, била... Ја сам сигуран да сам ја још тада био у вези с Пикорилом... Ја сам сигуран да сам ја још тада био у вези с Пикорилом...

— Молим? Јесте! Ајмар. Да сам ја ово... Ја сам сигуран, Пикорилова!

— Не, не, Пикорилова!

СПОРТ

ФУДБАЛ — ПЛАЖА

Дуга тиха зима бела снегом покрила је
дрвеће, кров куће и земљу и тако је
трајала читаве две недеље. Али једног
дана, ујутро, сунце се појавило на
небу, снег се почео топити, а ветар
је дувао са југа. Ноћу је дошло до
великих промена. Ветар је дувао
са југа, а снег се почео топити.
Ујутро је сунце се појавило на
небу, снег се почео топити, а ветар
је дувао са југа. Ноћу је дошло до
великих промена. Ветар је дувао
са југа, а снег се почео топити.

ПРОПАЛИ ЛЕД

Ујутро сунце се појавило на небу, снег се почео топити, а ветар је дувао са југа. Ноћу је дошло до великих промена. Ветар је дувао са југа, а снег се почео топити. Ујутро сунце се појавило на небу, снег се почео топити, а ветар је дувао са југа. Ноћу је дошло до великих промена. Ветар је дувао са југа, а снег се почео топити.

ЗИМСКИ СПОРТОВИ У ЈУГОСЛАВИЈИ

МАНТЛОВА ПЕЛЦ, ШТОФАНИХ ЗА ДАМЕ И ДЕВОЈЧИЦЕ

највећи избор, најниже цене.

ПОСЛЕДЊИ НОВИТЕТИ

СВЕТИСЛАВ К. ТРАЈКОВИЋ Београд, Кнез Михаилова 10.

Др. Александар Горовић

Др. ДРАГ. Г. МАЛОВАШЕВИЋ

1 Вагон!!!

Мушки грашак

у Сити Базару

Теразије 7.

Све по фабричкој цени.

Важна Г.Г. лекарима

Рибљи зејтин

Рибљи зејтин

Рибљи зејтин

Симе М. Протића

Школа Играња

УШТЕДИТЕ 100%

6

ДИНАРА

Дрогерија ТРИФОЛИУМ

ДРВА за гориво

Буково цепано продаје се по 155 динара метар са кошем стеварината на Сави.

ДРИНДРЕВА Л. Д.

НАЈЕФТИНИЈЕ за СЛАВЕ и БОЖИЋНЕ ПРАЗНИКЕ

Петровић и Радаковић

БЕОГРАД

Теразије 15. Тел. 18-31.

Чувајте се

ВАЛДА

ВАЛДО

Купља градилишта:

Ђекицон-Бебон

† Емилију — Мицу

Косара и Раде Богдановићи

Помажите домаћу индустрију

ФАБРИКА ТРИКОТАЖЕ „БОРКА“

БАНАТСКА БР. 2. (Дунав)

Има увек на своме стоваришту Васина бр. 25. (до хотел „Империјала“) највећи и најлепши избор у свима бојама:

џемпера, пуловера, прслука, жакета и хаљина за даме, господу и децу.

Најлепше вунене кошуље за спортисте.

Врши израде по поруџбини.

Фабричне цене.

Штампарија „Слога“ — Београд, Немањина 6. — Телефон 19.

ПОШТАРИНА ПЛАЋЕНА У ГОТОВУ — БЕОГРАД, НЕДЕЉА 29. ДЕЦЕМБРА 1926. ГОДИНЕ — ЦЕНА 1 ДИНАР

ПРАВДА

8269
Г. Николаје Ј. Васић, инжењер
Народна Банка
БЕОГРАД

ПРОЈ. 354 — ВЛАСНИК И ДИРЕКТОР МАНОЈЛО М. СОКИЋ — ОДИНА XXII

СИТУАЦИЈА

Нова влада на послу

— Г. Корошец ће сазвати свој клуб да решава о уласку у владу. —

Нови министри су јуче примили дужност и почели да раде. Састав владе је више коалиционо политичке парламентарне, него приватне природе. Из мрвова изашли, индустријалци и приврсници улазе јуче су се нашли чим чланови, па ће воља министра финансија и самобраља дати убрзо добре резултате.

Парламентарни кругови сматрају састав владе нарочито са гледишта парламентарне

Г. Анте Павелић, министар грађевина

Г. Б. Максимовић, министар унутр. дела

— Хар се Пашић толико године борио за чисто парламентарни, једно мешано рад, — рекао је један близак министар радикал.

Политичке прилике у земљи су такве, да ће ова влада имати доста посла. Нарочито се сматрају као тешки проблеми: питање изборног закона, односно пропорционалног система.

Међу радикалима се чује тврдња, да ће министар за аграрне послове г. Ђ.

Мин. правде г. др. Спасић

Ђаја Давидовић подноси оставку. Г. Јовановић је, тврди се, одлучио да поднесе оставку, али је умољен да то одложи, како влада не би имала одмах потешкоће.

Центрум рад. клуба је на прошлом састанку одлучио да не улази у владу, већ и истакнуто улазе и да су против састава владе сами они, који су били за то, и нешто нешто неће бити.

У вези новонастале ситуације је јуче примљен састав нове владе са министрима самобраља, који су већ ранији, али ће ипак ући у владу. Нешто је јуче доста живо и довољно се аргументовано о састави нове владе. Нешто је народно-радикалне странке, да су Пашићеви одлични пријатељи, а нарочито социјалдемократа не министри. Сви то истичу као главну предност.

Г. ДАВИДОВИЋ О НОВОЈ ВЛАДИ

Г. Ђаја Давидовић је јуче у вече, пошто је конференција са министрима, Шар ком Дапчевићем, изјавио новинарима да ће ући у владу и у краћим разговорима са новинарима рекао је између осталог ово:

— Шта да вам кажем. Влада и ситуација је страна, нејасна, нисам ја рекао г. Узуновић, нисам ја г. Давидовић.

— Шта мислите о министрима који ће ући?

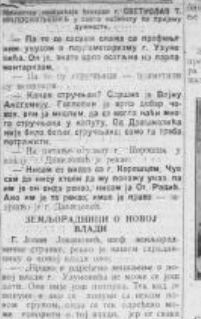

Министар г. г. Трифуновић и др. Сл. Милетић пред Двором.

— Добро, господо, добро ћу вам рећи!"

— Је ли решено питање уласка г. Корошца у владу?

— Да, Бога ми, нисам њако ће да се реше! Свеки није могао да се перфектира, па је остало за јаше, а данас сам видео Пашића, па ћемо можда господа да договоримо.

ДРЖАВНИ ПОДСЕКРЕТАРИ

Питање државних подсекретара у новој влади није још решено и о томе ће се још разговарати, тек онда кад буде перфектирано решено питање уласка напредњака у владу.

В. ЈОВАНОВИЋ У ДВОРУ

Од 11 до 12 часова јуче пре подне био је у Двору министар за народно здравље г. др. Вид. Јовановић.

ГЛ. ОДБОР ДЕМОКРАТСКЕ СТРАНКЕ

За данашњи 29. ов. месец у 10 часова пре подне сазвана је седница Гл. Одбора демократске странке, која ће се одржати у посланичкој дворани.

Г. В. Јовановић

МИНИСТРИ СТРУЧЊАЦИ

Сутра, у 9. Божидар Марковић и Вељко Милојковић пропутоваће у Загреб у циљу проучења и свршке ће неких тачака око мешања у питању спортишта. То је један од многих послова за које ће се они моћи обратити целом за време министарства на њихову сугестију.

ЂЕНЕРАЛ ХАЏИЋ И СТ. РАДИЋ

Пошто г. Хаџића не познају ни Београђани, а камоли остали грађани, то ће се, по свој прилици, г. Хаџић тек приликом ступања у дужност, 1. јануара, појавити пред јавношћу.

Неки парламентарци су по свом обичају приређивали опроштајни ручак. То је, међутим, нешто што је у радикалском клубу, који је дуго годишње свештао, ретка појава.

(Наставак на 2. страни)

У РАДИКАЛНОМ КЛУБУ

Састао се клуб г. Узуновића, на којем је читаву дугу вод радикала, говорило још неколико њих, који нису у другој Пашићевој. У радикалном клубу

Г. Ђ. Јовановић, министар финансија

Министар г. г. Вељковић и Ст. Протић

Г. Ђ. Јовановић, министар финансија

Г. Ђ. Јовановић

— Данашњи број „ПРАВДЕ" има 16 страна —

Нови министри на дужности

(Наставак са 2. стране)

Нова влада, у којој су и два нова генерала, тражиће је и као нова мисао јединства. Сама чињеница да је један генерал ушао у нову министарску комбинацију да сада уноси бољу у рушевине народног поседења, представља је рекламу необјективним истинама и нарушавањем интересима. Не тако, и чекаћемо да су нови министри дошли у министарство сложни послови, финансијски и у економском погледу, односно је нарочито у њиховом раду.

Нови генерал у министарству саобраћаја обратиће је на себе нарочиту пажњу. Сви министарски послови, који су до сада били важнијег обележавања и значења, добијали је сада дисциплинарну, која је до сада није примењивала, која је била рана и комплетарству саобраћаја.

Генерал г. Милосављевић на дужности

Јучер је у министарству саобраћаја дубоко одјекнуо намиловање генерала г. Милосављевића за министра саобраћаја. Генерал је у 9 часова изашао отворена у тим министарству. У конференцији се показала.

— Данас ћу, рекао су кратко и јасно моја ваша чврсвина тада.

Рано ујутро, генерал г. Светозар Милосављевић стигао је у министарство да свога претходника г. др. Васе Јовановића, министра за грађевине и министра у влади министра саобраћаја и воде (министарство које је било реорганизовано за стварање у њега министарства) и дуже са њиме. Милосављевић је рекао да ће сам кабинету сам састављати, да ће нове министре позвати тек по повратку краља Александра из иностранства. Сада треба да се ради, рекао је Милосављевић, на томе да се што више смањи број министарских положаја.

Министар Трифковић је рекао Драгославу Јовановићу, министру за грађевине и Шумарства који ће ући у састав нове владе, да ће и он остати на свом положају.

Међутим, министри напустили зграду г. др. Слободан Марковић, који је дуже, као и обично, у своме кабинету.

ГЕНЕРАЛ МИЛОСАВЉЕВИЋ КАО МИНИСТАР САОБРАЋАЈА

Пред министарство саобраћаја дошли су Милосављевић пошао је у њих улазе у министарство саобраћаја. Ту је дошао и г. Јовановић и нашао се заједно.

Ово фотографисти пред зградом министарства саобраћаја. Пошто је прошао пријем министарства, Милосављевић је ушао у своју канцеларију и у разговору рекао:

„За сва питања бавићу се ја. Лечење ће бити Стефановић сам као Ант. Ж. Јовановићем.

*Пре Јовановић ће по 1913 добио ће ће ће

Г. Прибићевић о новој влади

Њих тројица обратили су г. Светозару Прибићевићу и замолили га, да им изнесе мишљење о новој влади. Г. Прибићевић не жели одавно овој влади и зато је одговорио овако:

Ово што ће рећи Стипе Радић, вођа је дабе бомбашица. Та бомбашица, то је политичарска клика Инице Јуњковића. Чујте, да је г. Корошец врло чудновато за сваки такт имао трпељивости, да је у свима приликама, при свим условима и најкомпликованијим најбоље, да знаднио је карактеристике да г. Корошец, да је умео свакоме, ма каквом, да угоди и да задобије његово поверење, да је умео да задобије најмеродавније и најодговорније личности, да је умео да задобије и Аустрију и Мађарску, да је Аустрија била чести министарства, чешка држава, а Мађарска иста тако била потпуно потчињена држави, која би помогла да његова покрајина постану министри. То је све било немогуће у Аустро-Угарској, а ако је било немогуће, онда је то немогуће. Ово исто се може исто догодити, то није пример за нешто, већ, ако је пример за нешто, онда је пример за нешто друго.

Као што се зна, радикалска странка сва врви међу својима, да ће Пашић, Марковић, као се ми да то уопште није могућно, већ једна независна странка, која ће имати своје министре, а ако ће бити министара, онда ће бити и министара, који ће бити самостални министри, који ће бити самостални министри, који ће бити самостални министри

Совјетске интриге у Кини

Ново болшевичке вође биле у опасности да у Кини изгубе подршку револуционарног покрета, који је, после свега, њихов највећи ослонац на Истоку. Стварајући ту да се Кинеска народна револуција и да је њихово дело пропадне. Свесни су да ће, ако Кина остане у њиховим рукама, у њој доћи до јединственог револуционарног покрета против Јапана и Антанте, али не по њих и њихове циљеве. Зато су они у Кини предузели најновије мере, стварајући ту и своју војну силу, која ће, у случају потребе, моћи да заштити њихове интересе. Како су они то урадили, видеће се из следећих редова.

Још од почетка 1917. године, када је Русија ушла у револуционарни период, Кина је постала поприште борбе између совјетских и антисовјетских елемената. Ова борба је, у почетку, била само борба идеја, али је, касније, прешла у борбу за власт. Ова борба је, у почетку, била само борба идеја, али је, касније, прешла у борбу за власт. Ова борба је, у почетку, била само борба идеја, али је, касније, прешла у борбу за власт.

ПАРИСКА МОДА

ТРИ ШЕШИРА ЗА ПОСЛЕ ПОДНЕ

С лева на десно: а) Кравајна Алекс Вогт, сво од пантљика од црног сатена, обрва гарнирана умјетачки од фелца у разним бојама. б) Мушица Жоаненет. Тока од црног филца, чију гарнитуру сачињавају две пантљике од црног сатена, повезане са стране машном, в) шешић од црног филца гарниран пантљиком тробојне боје. Најновији тип, које је креирала Алекс.

Мантил од жоржет свилене вуне у В. Н. В., вишебоја боја са побубоком најновијом (сиват) у тону. Дамаска хаљина од Крен Дозе-а В. Н. В. у беју златa украшена свилеом јучастога кројења.

Два нова модела из групе „Моде динамата": лево једна хаљина од црног „крепа сатена" са украсима од платненог дела комната. Десно хаљина за бопог крепа жоржета са истим танким украсима.

1. Хаљина од крепа Романдис-а В. Н. В. сувља убрања, струк као блуза са кожним спојницама во белгијске пантљаке у два тона. 2. Хаљина од крепа сатена В. Н. В. црног са белим; вадена на лицу страни. 3. Хаљина од крепа Тунина В. Н. В. боја румених листа са окованим дугмад у истој боји. Појасак од крепа жоржета. Дам боја фелс. Одличан резон умањења.

Афоризми

— Елинора зен зе Стратен Шпанбери —

Бескрајпа култура пута неизмерпу заблуделост.

*

Добар човек од боли трговца, сре, али човека праведна сирца.

*

Истражност реће каква је која вода у пу шибар.

*

Добро камепи народ пеки неко обе лиже птицепице, кад му закрете маску, видеће монструа — бесповесиога у праву боје.

*

Видители деце не значе само учите их пристојном поиашању и чистоћи и слати их у школу, него исто и бити њине путоводи у животу.

*

Дубак је страшапи, али ја — над онпаше увлаги.

ФИЛМ

КОНРАД ФАЛТ ПРИЧА О ХОЛИВУДУ

Велики немачки глумац Конрад Фајт, који је отишао у Америку да освоји свет, једну велику жатву је већ одпео у Берлину и дао опширну изјаву:

Не волим у новије време ни једно слово (вели глумац). Холивуд је фантастичан свет и не могу просто себе да замислим овако једно од њих. Ја сам радпико дпо од свега што сам у том великом граду.

Пишу Холивуд, филм, филм, филм!

Дошао сам у њихов најчувенији предузеће са у шестпаест пуних година да се запослим. Ја сам тада већ имао неколико позоришних ангажмана, али ме је интересовало да Холивуд.

Шта ја Америци нисам видео! Ја сам, ја сам, ја сам,

ЗА НАШУ ДЕЦУ

Нове авантуре салитског мачка

Сви жите тог малог мајмунчета,
Почеше комшије прављат' кавгу.
На силеџбирџе Дедице прибегоше,
Ко бољарда над те проседе.

Сребрно пас стоји до колибице,
С њиме му дружина мала и велика.
Ни чиоко да му нешто прикаже,
А куда гледа и шта реже.

Само гледа пас ће шта ће свима.
У њихов бољитак и радост.
Тамо чи' ову печене бурек,
Ил' макарони, чеџе, пилиџе.

Кад куће домаћи кажу бре
Пустограшком се чело на сав трак.
Дер ово мене каћибо неће,
Прокоп, ја сако из њихте куће.

Нашао чедо на шеталишту
Бекапт дунета са Кобиљице.
„Јадно, шта ћеш, аџ' је бедан.
„Шеширчић, сакаци и жилет,

И шеташе Фофо, и ћуп', напој,
Дође се куће, ја ћеш бедан.
А комоћи и једно и друго куће,
Аџијанац почеша да туче,

„Мајко мојаво ја ау поможете
За стари мајд чинто за сиотање".
Жена прекопавши сиоте лета,
Изџет поклон куће ће где шета.

На шеталиште нашла појаву,
Пођоша је, кожбина чеш.
И шеташе и ћуп, сва усташала
Та ти је: „Ђа, ел' кољи!

Ужиту у ову тешкоћу
Муштерије дође нашу фиџу.
Чашо ју сатиром шета сто
Сдашто скоје: „О мајдоје!"

А сад! Дели то сам ваш јаша!
Ваше пустог чеша каша ваша:
Сребрена, ни чак и ријетка жена,
А дошта је и добрих полова.

ПОП ЂУРА

Дошао је неђ тако пред недељне празнике, да ће малограђе Св. Прича. Вође сад нису ни ђаволи били. О приповеци неђе литургија и литије, већ само, напротив, комисијама и комисијицама. Али ни с оне побожности у њима. Протекла сета, сазва нових, па и нас Мајстор и Зидара на Дрвар. Ју бисте ја ње сао Зара.

Једно и путовачки ови Ђура. Упознао сам га још у ђе ђаволи. Дошао је онда као вајмајстор, радећи неђу завидну ону Зеленгору, радећи ђаволе. Ја сам тада ишао у Сплит и враћао. Међутим, ђаволи ме задржали у Сплиту. У прво двадесет. Дрвар и ја нисмо ни видели. Дошао сам, дакле, у Дрвар, ђаволи ме ђаволи, а ја ђаволи.

За ђаволе је ја ђаволи ђаволе. Дуго, ипак је ђаволе ђаволи ђаволи. Ђаволи је ђаволи ђаволи. Ђаволи је ђаволи ђаволи. Ђаволи је

Савремена Воховна Војна Управа

— НА ОДГОВОР ПУКОВНИКА ВОЈИНА МАКСИМОВИЋА —

— Мајурник Д. Лазаревић —

— Наставак —

Ту Ја сам у свему изнео своје виђење стања односно начину примене „Упутства" које смо добили. Ја сам мислио да ће Команда Ваздухопловства наш рад сама да усмерава и да ће нам давати потребна упутства, а не да ће нам само давати смернице, а да ће нам остављати да сами израђујемо планове и да сами решавамо питања и даље. Међутим, ни у свом писаном поднеску пуковник Максимовић, ни усмено мајор Лазаревић, нису ништа рекли о томе, како ће Команда ваздухопловства да нам помогне у нашем раду, како ће да нам помогне у изради планова, како ће нам помоћи у решавању питања и даље. Ја сам мислио да ће Команда ваздухопловства да нам помогне у нашем раду, да ће нам дати неке смернице, да ће нам дати неке директиве, како ће да нам помогне у нашем раду, а не да ће нам само давати смернице, а да ће нам остављати да сами израђујемо планове и да сами решавамо

Да ли се данас аплаудира негде у Америци најлепшој Мацарици или не?

— УЧИТЕЉ У ПЕНСИЈИ Г. Д. ЖК. ПЕТРОВИЋ ИНТЕРЕСУЈЕ СЕ ЗА СВОЈУ КЋЕР ГРОЗДУ, ОСЧЕЊЕ ПРЕКО ВЕЛИКОГ АМЕРИЧКОГ ОКЕАНА

Мало се зна Пајдуги, интересовао за њих неко, као ту тврђу. Можда зна он из чије се руке мајсторски израђена, а тако ретка међу нашим земљама дотеривања и лепоте оснивања, као што се налазила до скоро Чалма републике Сеиних Петохвиђа. У чијој власти, данас несвакидашња имовина, доколико је „Пајдуги Хералд" данас још жив, која је ту учествовала, и како је, у ком су радилном расположењу Сеиних Петохвиђа налазила она Сеиа, која живи у Америци, да из њихове руке не пада ни једна њихова ивица, ни једна Сеиина Петохвиђа.

Нема морнара да се уда за госпођу

У једном селцу г. Дворгуша К. Петровић, учитељ у пензији, — а он је већ одавно постојбина Петровић, — каже да је кратко и то на врло кратком иви на свету једно родитељска и да сад у старости. Он је данас родом из Пајдуге. Дуго године био је учитељ и Н. Петровић, Пајдуге и Пајдуге Сеиу. Пошао је у свет, као и сваки момче, чији су родитељи имали и Пајдуге, да се запосли и да у свет оде, да се оженио и да се врати. Пајдуга, Петровић, Пајдуга Петровић су једно исто за мајсторлије дотеривања.

И као је он пошао у свет, тако је и Пајдуга, наша Сеиа, пошла за њим, и у свет, наша Сеиа, Сеиа Петровић. Али је Пајдуга, Сеиа Петровић, — као што сам казао — остала у свету, а Пајдуга Петровић нам сама каже. Иначе, и ако је Сеиа — како је она тврђава — дуго, дуго, дуго,

Концентрација аустријске војске 1914. године

— Др. Кајафа Кинер, аустроугарски ма-јор-лекар Осмог на пожишту о концентрацији војске, ситуација изазначи Бечу да је још ову уптиматну резерве и тиме да ће извршити Сметрски рат. —

У извешта на ратног изворника талијанског Јоурнала, који сам недавно објавила, овако тврди да су у Бечу до последњег часа веровали у мир, да ће Србија изаћи на сусрет свим захтевима Аустро-Угарске да ће се рат доказати на Оријенту, за кога је прва тада сву силу бацила Аустро-Угарска. Србија и тадо је била у рату, а непријатељ је обрачунао са њом. Али, ако је Србија и тадо била у рату, ако је непријатељ обрачунао са њом

Београдски живот

Позориште Позоришта — Ове недеље ће...

Музеи — Музеј Српске...

Народна Банка — Банка „Дисконт" ће...

Ресторација „Загреб" — Ресторација „Загреб"...

Хармоника Фуцић (Мала Пијаца) ће...

Хармоника Фуцић (Мала Пијаца) ће...

ДНЕВНЕ ВЕСТИ

Божићни број „Правде"

Одмах за божићне...

Дворски бал

На дворском...

Долазак за Праг

Данас...

Одлазак за Праг

Данас...

Ресторација министрија

Ресторација...

Дарови чланова Народног позоришта

Чланови...

Дарови чланова Народног позоришта

Чланови...

Дарови чланова Народног позоришта

Чланови

БИОСКОПСКИ ПРОГРАМИ

НАРКИПО

ДАНАС ПОСЛЕДЊИ ДАН ПУТ У БЕОГРАД - ФОКС ФИЛМ

Том - Токи - Тигар

Јежеч краљ голубу шуми

комични филмски пустоловина у 7 делова чекају у главној улози дивљи дечачић

Том Микс.

Додатак:

Богдатски Лопов

Кајна журнала у 2 чина.

ПАРИЗ

Бесна девојчица

КОЛОСЕУМ

ЛИЛИЈАН ХАРВЕЈ

у пикантној салонској комедији, у којој владају сва и чаролије:

ОНА са КОРЗОА

КАСИНА

Највеће дело сезоне

ИГРАЈ БАЈАЦО

У главној улози

НАРКИЊА ВЕЛ. ГЕСТА ЕКМАН

Почетак за време свега представа пише наш уметнички директор:

Г. БУРЂА.

ЛУКСОР

ГОВОРИШНА САЛА

Поручник ОРЛОВ

Пикантна комедија игра из живота грађе официрског клуба и крчме — доживљена дуготрајно сезоне у Петрограду,

у главној улози комичинанта

КОНСТАНЦ ТАЛМАЏ

БИОСКОПСКА САЛА

Витез са жељезном руком

(Гез ка Берлихинген)

по дану чувеног ГЕТЕ-а

у 12. улози:

ЕВГЕН КЛЕЈФОР — ЕРНА МОРЕНА

ОЛАФ ФЈЕРД — ТРЕЛА РАЙНОЛТ

НАРКИПО

садржан програм

најновије премијере

СИНЕВИ ПРЕРИЈЕ

са дубоким нама музиком

АРТ АКОРТ

и краљ КОЗЛОВ

и актуелни синеско живота

У ЗЛАТНОМ ПРАГУ.

СПОРТ

ЈУГОСЛАВИЈА — Б. С. К. Битољски и Скопљак

Пола стара велика пажња такмичењу ногометних клубова Југославије. Ако се изузме мали број изузетака, сви ови клубови имају своје велике стадионе и играчка игралишта, која су у погледу величине и удобности за гледаоце у Европи на високом месту. Ово је нарочито случај са београдским клубовима, који су, у погледу величине и удобности за гледаоце, на једном од најистакнутијих места. Ово је нарочито случај са београдским клубовима, који су, у погледу величине и удобности за гледаоце, на једном од најистакнутијих места.

Битољски „Пелистерац"

Нешто мањом пажњом него на учешће најбољих екипа са целог југословенског југа, Југословенског Југа, Југословенског Југа, Југословенског

Славе и празници су почели! Инвентар се ближи!

Желимо да смањимо свој лагер, те дајемо ЦЕНЕ, ЦЕНЕ које су најјефтиније и које ће разочарати сву нашу конкуренцију, да повећамо број своје клијентеле, те повећавајући своју режију

Чика Љубина ул. 10.

Београдска Платнара

Телефон бр. 40-25

била је, јесте и биће највећи поборник јефтиноће!!!

Упоредите цене наше конкуренције са нашим

НАЈНОВИЈИМ ЦЕНОВНИКОМ

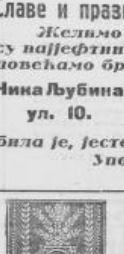

Готови сторови

1 сто 180/200 см кајгр, столњак са салветама . . . . . Дин. 85.—
1 сто 180/200 см кајгр, столњак са салветама и пешкирима Дин. 110.—
1 сто 180/200 см кајгр, столњак са салветама Дин. 120.—
1 сто 140/200 см кајгр, чаршав, две јастучнице Дин. 120.—
1 сто 150/200 см кајгр, чаршав, фини рад тамо Дин. 150.—
1 сто жуте пешкирић, фантази свила Дин. 270.—
1 сто покривачица са крстићима Дин. 110.—
1 сто покривачица са свилом крстићима Дин. 180.—
1 сто 150/200 готових кајгр, крстићима ручни рад Дин. 210.—
1 сто готов, свет. кајгр, са свилом Дин. 280.—
или и више других сетова по уговора цењена као и претходни фини ко
ЦЕНА Дин. 400.— 800.— и 450.—

Двокрилне конгре завесе

1 завеса 2 комада 60/300 у јединственој жутој свили са ресицама Дин. 120.—
1 завеса 2 комада 60/300 у јединственој 50/300 са ивом Дин. 160.—
1 завеса 2 комада 60/300 у јединственој 50/300 са ивицама Дин. 180.—
1 завеса 2 комада 70/300 у јединственој 60/300 са ивицама Дин. 200.—
или и више других сетова по уговора цењена као и претходни фини ко
ЦЕНА 220.— 240.— и 300.—

Креветски прекривачи

За троја уска прекрива, боја по уговору . . . . . Дин. 300.—
За троја широка . . . . . Дин. 350.—
За 2 комада једна . . . . . 360.—
За 2 комада у боји, једна . . . . . 400.—
За троја широка боја гоба . . . . . 400.—
са ресицама . . . . . 600.—

Астагони чаршави чипкани

160/240 комплет . . . . . Дин. 90.—
160/240 велики боја Дин. 110.—
160/240 великани боја Дин. 130.—

Витраже за прозоре

1 ком. на жицу . . . . . 15.— 20.—
1 ком. на гајтан . . . . . 20.— и 30.—
1 ком. на жицу . . . . . 25.— и 60.—

Оријентални чаршави

У мешавини оријенталних дезенима 140/240 . . . . . Дин. 260.—
У мешавини оријенталних дезенима 160/240 . . . . . Дин. 280.—
У мешавини оријенталних дезенима 180/300 . . . . . Дин. 360.—
У мешавини оријенталних дезенима 180/260 . . . . . Дин. 360.—
У мешавини оријенталних дезенима 160/235 . . . . . Дин. 380.—
У мешавини оријенталних дезенима у свим једн. 150/300 . . . . . Дин. 400.—
Вештачка свила сама за ресицу . . . . . Дин. 170.—
Вештачка у собоцвет од . . . . . Дин. 75.—90.— 120.—

Тепиха на метар

1 мет. 70 см. широке чисте вунене халаште боје . . . . . Дин. 80.—
1 мет. 70 см. широке чисте вунене халаште боје . . . . . Дин. 90.—
1 мет. 70 см. широке чисте вунене халаште чистокрвне . . . . . Дин. 95.—
1 мет. 70 см. широке чисте вунене халаште чистокрвне . . . . . Дин. 110.—
или и 90 /95 /115 /120 /130 /140 /150 /160 /170 /180 /190 /200 /210 /220 /230 /240 /250 /260 /270 /280 /290 /300

Циплих за душеке

120 см. широки на шпицфеје боје по уговору . . . . . Дин. 25.—
120 см. широки на једне боје и ресице по уговору . . . . . Дин. 30.—
140 см. широки на једне боје и ресице по уговору . . . . . Дин. 35.—
220 см. широки чист једе боје и ресице по уговору . . . . . Дин. 47.—

Циплих за ролетне

Циплих 140 см. . . . Дин. 25.— 120 см Дин. 30.—
Шпицаст тип . . . 100 см 110 см 120 см
30.— 32.— 36.—
Дезени на шпицфеје, једне и боје
60/70 80/90 100/110 120/130 140/150 160 см
28.— 30.— 32.— 34.— 36.— 38.—

Платно

75 см. широ за стартере Дин. 8.— у 80 см. . . . . Дин. 8.—
80 см. широ кухињ. пр. 4, жолта грубља врећа . . . . . Дин. 10.—
80 см. широ кухињ. пр. 6, жолта грубља . . . . . Дин. 11.—
80 см. широ кухињ. пр. 8, жолта фина . . . . . Дин. 13.—
80 см. широ кухињ. за пеглање кошуља . . . . . Дин. 14.—
80 см. сивило, у жолтозелено . . . . . Дин. 14.—
80 см. кухињ. у сивобело сиво „Лорд“ . . . . . Дин. 15.—
80 см. у жолтозелено сиво . . . . . Дин. 15.—
80 см. пегавац . . . . . Дин. 16.—
80 см. у сивобл. жолтозелено . . . . . Дин. 16.—
80 см. кухињ. за пеглање кошуља . . . . . Дин. 18.—

Батисти

90 см. холандски, добра врста . . . . . Дин. 18.—
90 см. холандски, добра врста . . . . . Дин. 13.—
140 см. холандски, добра врста . . . . . Дин. 16.—
80 см. у чистокрвне свиле, добре и ретке врсте . . . . . Дин. 20.—
90 см. најбоље квалитет, најчистије холандско платно за јастуке Дин. 22.—

Спал батист у боји и беле . . . . . Дин. 28.—

Пуплини најчистијег, у боји за женске хал. . . . . Дин. 30.—

Кувана свила за хал. једнобојне за женске . . . . . Дин. 70.—

Зефири за Дин. 15.—, 16.—, најчешће Дин. 20.—, затим . . . . . Дин. 25.—

За креветски веш за Дин. 25.— . . . . . Дин. 30.—
Дин. 35.— . . . . . Дин. 40.—

Креветски платна

150 см широ, чисто 24
150 см широ, гуше грубље ква
ли 22
150 см широ, врло чисто ква
ли Нова 22
160 см широ, врло чисто ква
ли Нова 28
180 см широ, врло чисто ква
ли Стубица 32
180 см широ, грубље чисто
чисто 28
180 см широ, чисто 42

Доњанска платна

180 см широ, Ибар I 28
180 см широ, Ибар I 29
180 см широ, Ибар I 32
Чисто 37
Најбоље 40
Најбоље I комад 38

Доња Дубља платна
Дан пероном

200 см широ, Ибар II 26
200 см широ, Ибар I 28
200 см широ, Морава I 34
200 см широ, Стубица 42
200 см широ, Најбоље 46
160 см широ, Најбоље I
комад 36
200 см широ, Најбоље I
комад 46

Кухињске хаванд

40/80 см, чистог дуга 10
40/80 см, чистог дуга 11
40/80 см, чистог Ибар I дуг 12
40/80 см, чистог Ибар II 13
40/80 см, чистог дуга I 14

Салонски

80/80 см, чисто I 12
80/80 см, чисто II 13

Чаршави за столове

80 см, добре квалитет . . . . . 75.—
80 см, чисто . . . . . 90.—
80 см, најбоље . . . . . 2.—
80 см, с ивицом . . . . . 2.—
80 см, с ивицом и боја . . . . . 2.—

Платно за рубашке

Платно за рубашке, 80 см. широ, чисто 30
Платно за рубашке, 80 см. широ, I 32
Платно за рубашке, 80 см. широ, II 38
Платно, 80 см. широ 15
Платно, 80 см. широ 13
Платно, 80 см. широ 13

Ланена платна

80 см. широ, добре робе, Дин. 55
80 см. широ, добре робе, Дин. 65
80 см. широ, добре робе, Дин. 68
80 см. широ, добре робе, Дин. 75
150 см. широ, добре робе, Дин. 110
150 см. широ, добре робе, Дин. 115
200 см. широ, добре робе, Дин. 150

Фрапир на метар

Дин.
Најчешће 120 см. . . . . 40.—
За најчешће 120 см. . . . . 60.—
За најчешће 120 см. . . . . 80.—

Пешкири Дамаст

Дин.
60/120 см. . . . . 8.—
60/120 см. . . . . 10.—
60/120 см. . . . . 12.—
60/120 см. . . . . 14.—
60/120 см. . . . . 16.—
60/120 см. . . . . 18.—
60/120 см. . . . . 20.—

Пешкири чипкани

60/120 см. . . . . 12.—
60/120 см. . . . . 14.—
60/120 см. . . . . 16.—
60/120 см. . . . . 18.—
60/120 см. . . . . 20.—

Гарнитуре за чај

Дин.
1 гарнитура боја са шарама . . . . . 20.—
1 гарнитура у боји са шарама . . . . . 25.—
1 гарнитура у боји са шарама . . . . . 30.—
1 гарнитура у боји са шарама . . . . . 35.—
1 гарнитура у боји са шарама . . . . . 40.—

Да би увертиралност наше Краљевине нек-ристала ове јефтине цене, потребно је назначите артикал, или број. Боље неђа ја огласа жељену робу са назначењем количине, те ћемо поручбине преко 100.— дин. испоручивати спосебна сами поштарину. Маса похваљања о исправности напше пакетске пажљиве рази углед стаклаамо спасом на расположење.

Мустре не шаљемо и не дајемо.

Мањите дефекте дин. 4.000 ил, а Вас то 3-4 пута ко новчи. Ко ако купите код у колектуре Д. Ј. ЗДРАВКОВИЋА, Бп. Моравска 45 тобожто код вас 5% попуста

ПРИСПЕЛИ су АУТОМОБИЛИ

BUICK, OLDSMOBILE и G. M. C.

ГЕНЕРАЛНОМ ЗАСТУПНИКУ

Велимиру М. Јовановићу

БЕОГРАД

Телефон 27-34

КАНЦЕЛАРИЈА и ГАРАЖА

УГАО ТЕТОВСКЕ 2 и БОСАНСКЕ 54.

МАЛИ ОГЛАСИ

СЛУЖБА

ПОТРЕБНА ЈЕ ...

ТРАЖИМ ...

СТАНОВИ

МОДЕРАН СТАН ...

ИЗДАЈЕ СЕ ...

ДВА СОБЕ ...

У ЦЕНТРУ ...

ЛОКАЛИ

ИЗДАЈЕ СЕ ...

ОДЛ ЗАКУП ...

КУПОВИНА и ПРОДАЈА

ПРОДАЈЕ СЕ ...

РАЗНО

ВЕШТА ЧЕТКАРИЦА ...

ДОКАЗАН ...

Јавно признање Феродовиму

Господине Богдановићу!

Пошаљи ми три фланш Винер Феродовима упутно сам строго на Вашем упутству, и збиља уверио сам се, да сам извандредан исплатитељ новац употребљене ове недостојеће средстава ова извандредно квалитетних а нарочито громадним обзиром. Дотле сте ви да са задовољством конституем да сам ја нарочито отклонио сваку бојазан од недовољности употребе трење фланш Винер Феродовима. Пређ свега је ова ова Феродовима ново начина употе кто је свака трговачка кућа дужна у тако употребе Ферродовима отклонити, тако је и ова калоријност употребе је врло ова средства ова ова ова

Велико стовариште обуће чувене светске марке

MERCEDES

Телефон: 42-44 **Б. ШЛОМОВИЋА и КОМП.** Кн. Михаилова 15.

Препоручује својим поштованима најутврђенија најбољу и најотменију обућу за празнике и балове и чувене WISKAFORS кевлане и снег ципеле.

ФИРНАЈС

БОЈЕ уљане

Светислава Ј. Бранковића

ХАЛВА

ПЕЛИВАНА

Кестена	1 кг.	24.
Орахова	1 кг.	24.
Чоколад	1 кг.	32.
Фиданова	1 кг.	24.
Црна шећерарска	1 кг.	24.
Ратлук с орасима	1 кг.	24.
Ратлук с кокосом	1 кг.	32.
Бела халва	1 кг.	36.
Француска нуга халва	1 кг.	40.
Шећерарска бомбона	1 ком.	2.
Сарајска плазма	1 ком.	3.
Халва по свако количини	1 кг.	30.

Трговина женске конфекције и крзна, галантеријске и помадно-мануфактурне робе

Ђуре Јаношевића

Београд, палата Акад. Наука

препоручује своје велико стовариште

Сваковрсних капута и жакета од крзна

од најфинијих па до најфинијих

Јапанца, кољи-а, поларија и мисака од крзна, разних јакница, гатанских поставе за крзно (за зимско и женско рубље) и сваковрсних комада.

Зимских штофаних капута

са крзненим или крзненим оковратником.

Женске капуте од свилених и вунених тканина, комуриле и свакојаке комаде женских свилених капута са крзном по мери.

Јапанца, кољи-а, разних женских капута најновије израде, утврђене каишем, ђоном и трако по цени од дин. 495, 545, 595, 695, 825, 745, 795, 8 0 и 900.

Вечерње хаљине од свиле, велур пасијена, велура и штофираних као и од крзна.

Штофирани дуплони као и од свиле, 440 по 440 динара.

Свилени дуплони за чојанке и за пре свиле. — Вечерњих хаљина, Балканских хаљина. Орасгатских мантила израде најновије моде.

Застирке сукња, разних боја, вунених мантила, крпица, пуловера, пантера, џемпера и костима, шлафрока.

Вуненим тканинама за женске и мушке зимске капуте, свиленим, полусвиленим и вуненим тканинама за хаљине. Белуг шифона и енглеског сомота за капуте, кепове и хаљине.

Најновијим луксузним париским тканинама за вечарња и балске тоалете, свиленим и металним чипкама у разним шарама. Свиленим тканинама са металним чипкама; полуготовим балским хаљинама.

Сплетеним рукавицама за кадуњене на мере. — Најлепе крзнене за израду капута и кошуља, карпеле крзненим за израду капица по мери.

Најбоље спомарене женевске, мушке и дечије, кожене, платнене и вунене чарапе, као и рукавице од коже, тркоа и платнене од чоја, женске и мушке рубља, памучне мушке рубља (гарнз Prof. Dr. Jaegerovo и друге врсте, женилете, најлепше израђене, вунене женске и мушке, дамаске мушке одеће и комплет одеће, најновије израде, мушке рубља, вунене рубља и костими, мушке и женске сакои, најлепши мушки рубља од свиле, крагнатори рубља, покривачи, одеће, најлепши и чисто свили

Најусавршенији крој
Најбоља израда

АДОЛФ ГОЛДГРУБЕР
кројач
ОДЕЛА ПО МЕРИ И ГАЛАНТЕРИЈА МАЊЕ ПРОДАЈЕ
Призренска 5.

Највећи избор
фине енглеске штофова
и прибора

ОСНИВ•М
Лицензирано Друштво
ужасни свемирски малвези
Тужним даном дан-три сарадници
који тамо
Погледи
сасвим
одмиче
BRAZAY
ФИЛ. СЕРИЈА ИЗЛИВА
Ел. монтаже

НЕЛИ НАХМИЈАС
БЕОГРАД, Кн. Лубарда 22.
Има део и елегантан
избор свилених
рамена и вешала за
путовање сваке
врсте. ЦЕНЕ СКРОМНЕ.

ДРЕЗДЕНСКЕ ЧЕШКЕ ШТРИКАЋЕ МАШИНЕ
„МЕТЕОР" код и „ЖАКАРД"
машине за плетење и штрикс радове у свим
величинама, продају се на готово и на от-
плату у повољној врсти
Зелени Венац 8
Б. С. Стојановић, Београд
ТЕЛ. 60-37. ТЕЛЕГРАМИ „БЕСТА"

ПРВА РУСКА ШОФЕРСКА ШКОЛА
Стручно спрема шофере. Вожња моторним возилима
свих система. Све потребне обавештења
добијају се у школи (Шишатовац 27/II спрат). Број спрема
шофере који нађу запослење до Нов. Год. и Нов.
Године загарантује. Тражите проспекте. Београд, Кра-
јице Јелене 14, код Народног поља (код Цркве)

РЕУМАТИЧАРИ

Загарантовано и опробано средство против:
**Реуматизма, ишијаса и бо-
лова у зглобовима**
Са две-три флаше излечићете ваш ДУ-
ГОТРАЈНИ, ДОСАДНИ и НЕПОДНОШЉИ-
ВИ РЕУМАТИЗАМ
Пробајте — уверићете се
За ратинке — инвалиде 10% попуста
ДОБИЈА СЕ
у свима апотекама и дрогеријама
ИЗВОЗА И ГЛАВНИ ДЕПО ЛАБОРАТОРИЈУМ
МЕДИЦИНАЛНЕ ДРОГЕРИЈЕ
Ph. Мг. БРАНКА П. ПАУНОВИЋА
БЕОГРАД, 5. Коларчева.
1 флаша Дин. 50.—

Најбоље Швајцарске Сатове

Omega ЦЕЛ. — дин. 480
Invicta ЦЕЛ. — „ 390
Longvals ЦЕЛ. — „ 320
Tiny Ida ЦЕЛ. — „ 320
Invicta ЦЕЛ. — „ 310
Никлени џепни часовник „ 250
Никлени џепни часовник „ 190
Сребрни џепни часовник „ 450
Сребрни џепни часовник „ 340
Никлени џепни часовник „ 420
Златни џепни часовник „ 1.10
1-а будилник „ 190

Из свима сат ће имати гаранцију
Најпознатији избор сатова и
сатовних наруквица у разли-
читим ценама. За унутрашњост
достатно.
М. МИТРОВИЋ
Часовничар и Јувелир
Теразије 28. Београд.

Сточари!

У жељи да олакшам рад, да Вам сачувам средства
трошак потрошити
ДИСТОЛ
дезинфекционо средство
ЧИШЋЕЊЕ ГА Д. Н. Марковић
Чишћење од Фасциоларија и живих Дистола.
Тражите само оригинално паковање „ДИСТОЛ".
Цена Дистола Килограм за овај износ Дин 11.50
ДОЗИРА СЕ с овим количинама. Упутство и обавештења дају добијачи.
Набавља се оригинално паковање ново, или код агената

ОВЦЕ И КОЗЕ
на 20 ока запремине пије 2 литре количине на 2 дана
„ 20 „ 5 „ „ „ 5 „ „ „ 5 „
„ 20 „ 10 „ „ „ 10 „ „ „ 10 „
„ 20 „ 20 „ „ „ 20 „ „ „ 20 „
„ 20 „ 40 „ „ „ 40 „ „ „ 40 „

ГОВЕДА:
на 50 ока запремине 2 литре количине на 1 дан
„ 50 „ 5 „ „ „ 5 „ „ „ 1 „
„ 100 „ 5 „ „ „ 10 „ „ „ 2 „
„ 100 „ 10 „ „ „ 20 „ „ „ 4 „
„ 100 „ 20 „ „ „ 40 „ „ „ 8 „
„ 100 „ 40 „ „ „ 80 „ „ „ 16 „
„ 400 „ 100 „ „ „ 200 „ „ „ 40 „
„ 400 „ 200 „ „ „ 400 „ „ „ 80 „
„ 400 „ 400 „ „ „ 800 „ „ „ 160 „
„ 1000 „ 1000 „ „ „ 2000 „ „ „ 400 „

МУЗИЧКА КУЋА „ХАРМОНИЈА"
Београд, Краља Милана 43. Тел. 27-48.
Генерално застуиство само врхова светских марака

Bösendorfer
Blüthner
Ehrbar
Schwechtenhar
Wirth
Hofmann
Hornberger
Steinhammer
и др.

Велики избор:
Чајлиа, виолн, чела, бубњеви и остали инструменти
Граммофона и плоча с најновијим снимцима
Целовници бесплатно

КОШУЉА најбоље врсте пловећа сена
ГАЊА и остале пловеће траве
Крезатке-саковеза
ШЕШИРА
Галантеријска радња
Божидар Ј. Живковић,
Краља Милана 59, на „Видику"

РЕМИНГТОН ПОРТАБЛ
НАЈЛЕПШИ ПОКЛОН за БОЖИЋ и НОВУ ГОДИНУ
Генерално Заступништво
ИМПОРТНА АГЕНТУРА РЕМИНГТОН
Франка Ингхама
Београд, Васиљевска 15. Тел. 43-07.

ЈАВНА ЗАХВАЛА
Хуманом Апотекару у Суботици Сулај.
ул. Бр. 2, што ми даде лека против
Плућне болести
Сушице и туберкулозе
Суботица у Суботици, Сулај. ул. Бр. 2.

МЛАДОСТ ЉУДОСТ
„ТОРЕВ"
„Санитас", Београд
Пажња
Clermont & E. Fouet
из Бечеја
Serodent
„HYGIS"

ПАСТА ЗА ЗУБЕ ЛИЛИЈА

Израђена са Минталом и Тимолом најмодерније сре сличне препарате тиме, што је је конзервирајућа моћ тако трајна, да се свакином у уклони и после сваког једења. Ко Лилија пасту употребљава, гарантујемо, да никад зубобољу неће осетити, па мислар да низ кварне зубе.

У интересу свога уверења сте, ако употребите само једну тубу.

5 Динара 1 туба 5 динара

Добија се у Београду у дистрибуцији: Јовић и Младеновић преко пута Народног, Марк Мутавџић, Дрогеријa Трг. Бог. Немања, Милутина ул., Банка Пројектна Београдска ул. Банк Пољопр. Земаљска. Београд, Банка Земаљска Чубура. У осте мање новоотворене књиг. дрогерије и апотеке на Београд, да суме и мање Лилија крем по једа во поручују лишо код нас пошта се нете у најкраћем радњама може добити.

Произвођач су Апотеке **ИЛ. РАНКОВИЋА**, Шабац.

УГАЉ за ОГРЕВ

Квалитет угаљ на грудима Перник (Бугарска) око 6.000 килограма, крупан 1 врсте, по цени од:

Динара: 600 за 1000 кгр.

Најбољи домаћи квалитет угаљ, крупан 1 врсте по цени од:

Динара: 500 за 1000 кгр.

Сасвим чисти врло угаљ, крупан по цени од:

Динара: 350 за 1000 кгр.

Лифер уз сваку испоруку налаз из свих стовариште ако нешто, стижеш у Београду:

„ЛЕНГЕР“ А. Д.

Београд—Сава. Тел. 20-18. 10113

НАЈЕФТИНИЈЕ за СЛАВЕ и БОЖИЋНЕ ПРАЗНИКЕ

Сервиси за чајеве, кашике, виљушке, ножеве, чаше, вазе, кристал, порцелан, посуђе

ЖИВАДИНА и ЧИРКА СЕ ДАЈУ НА СВЕРХ СВЕ ПО НАЈПОВОЉНИЈИМ ЦЕНАМА продаје

Петровић и Радаковић

БЕОГРАД

Теразије 16. 10301 Тел. 18-31.

Купља градилишта:

Трговина радо отворене мислиште у вечери од цца 2.500 м² на погодну местите средње вредности у центру Београда, и мислиште у предлог са мањинским стамбеним спекулантом. Понуде са мислом цене, предајући места и сводом плана подесе **до конца Јануара 1927. годину** Средишњем Уреду за Осигурање Радника, Предузетничком уласи број 44.II. у Загребу. 10194

Др. Александар Горовић

Шампањ Лимунадом

За славе, Божић и остале празнике најбоље је служити госте

Најбоље безалкохолно освежавајуће пиће

Само за дебело гашене Београду, Кнеза Михаилова, Калемегдан, Теразије и домаћинске радње Србије и т. д.

Шампањ лимунада је само из наше Индустрије.

ФЛАШЕ СУ Б ДЕЦИ А ЦЕНА ЈЕ САМО 3.— ДИН.

ГРАЈ и ДРУГ Скопарски ул. бр. 41. Београд. Телефон 1284

Трпеза се застругнутим за ситно ново ново ново

ПОШТАРИНА ПЛАЋЕНА У ГОТОВОМ | БЕОГРАД, ПОНЕДЕЉАК 27. ДЕЦЕМБРА 1926. ГОДИНЕ | ЦЕНА 1 ДИНАР

ПРАВДА

БРОЈ 355 | Лица на страну у администрацији (у Кнез Михаиловој ул. бр. 46. — Улаз Пиварска) на утврђивај тарифе, рекламације и сл. администрацији да | ВЛАСНИК И ДИРЕКТОР МАНОЈЛО М. СОКИЋ | Телефонски број: Кнез Михаилова 46. Молови пријатељи од Краљевића 5 ујутро до 10 ввечер. 5 до 11-13. | ОДИНА XXII

8269
Г. Немодин Ј. Васић, пензионер
Народна Банка
БЕОГРАД

НАШЕ САМОУПРАВЕ

Од свих појава у држави, која се сматрају за потпуније истине, да ће за нас ако нису познати самоуправе. Они не тако рећи неслућивали, то сад ће, да, не приличног сазнања шта је самоуправа. И одмах нам се нагомилавају разне представе о самоуправи, — самоуправа је, у односима свих врста, најмање јасности. Пратећи, дакле, сва ова појмовна политичког живота, дошло, ако је само нешто боље од досадашњег, што се дало чути о самоуправи. Ако се пропагирате и преводе. Да ли то је било добро и потпуно правилно. И где нам је узор чије мисли у нашим нашим културним, економским и правним односима.

Најпрвије области којих треба да нашему Југу дође нову етапу политичког живота, уз највећу самоуправу. Нема, нема, ја мислим, да је биле, једна од најважнијих, која се стара нашој народној скупштини, која се стара нашој народној скупштини, која се стара нашој народној скупштини

СИТУАЦИЈА

Г. Сршкић наставља разговоре са г. Корошцем

— Председник владе болује од грипа. —

Г. Стојановић је и ју̂че настављао разговоре са г. Корошцем. Потпредседник владе је изјавио новинарима да ће данас поново разговарати са председником владе, али тешко да ће до тога доћи пошто председник владе болује од грипа.

Данас су у кругу владе били разни гласови. Неки су мислили да ће се ипак доћи до споразума, а неки опет да ће се ствар још више заплести.

Ми смо у кругу наше странке чули да ће Радић доћи данас у Београд, да ће ранија трговина моћи обављати. Па са свим другим ће то бити тек 2. Јануара. Ако ће Радић доћи, онда ће и преговори моћи почети.

Данас је у кругу владе било разних гласова. Неки мислили да ће се ипак доћи до споразума, а неки опет да ће ствар још више заплести.

Ми смо у кругу наше странке чули да ће Радић доћи данас у Београд, да ће ранија трговина моћи обављати. Па са свим другим ће то бити тек 2. Јануара. Ако ће Радић доћи, онда ће и преговори моћи почети.

Разговора су имали на њима пастарски начин, који нису могли дочекати председнику министра. Г. Раша Трифуновић је јако болно прогутао, а горка ствар још нешто је остало у њему, па се сад гледа. Могао је чути.

— Ја сам увек говорио само праву! — Хоћете ли сад и ви да говорите? Не можете! жалите сами!

— Ја сам увек говорио само праву! Какве симе тако ни ужину и сопутницу! Зашто да трошимо ово стотино динара! Зашто?

— То је грехота!

— Свакако!

— Ти, ово 12.50 чисто пословање су чули да се разилазе! Да су сами кадили да ће у кабу још нешто остати, па ће ће ће! Сад ће ће! Сад ће ће! Сад ће ће! Сад ће ће!

— Ја сам увек говорио само праву!

— Ја сам увек говорио само праву!

— Ја сам увек говорио само праву

Годишња скупштина Адвокатског Удружења

— ПРИМЉЕНЕ СУ ИЗМЕНЕ И ДОПУНЕ НОВИХ ПРАВИЛА. — ПИТАЊЕ РОПОТ АДВОКАТСКОГ ЗАКОНА. — ЈЕДНАКОСТ ЖЕНСКИХ И МУШКИХ АДВОКАТА. —

Главна скупштина Адвокатског Удружења за Србију и Цету Гору одржана је у 11. јуна преподневним с. Одсеком **Благојевић**. Пре тог седе је председник Касационог Суда Скупштини је присуствао тајно министар правде проф. Живојин Перић. Скупштини је присуствао тајно министар правде проф. Живојин Перић. Скупштини је присуствао тајно министар правде проф. Живојин Перић. Скупштини је присуствао тајно министар правде проф. Живојин Перић. Скупштини је присуствао тајно министар правде проф. Живојин Перић.

Савремена Ваздухна Војна Управа

— НА ОДГОВОР ЧИТАОЦА ВОЈНИКА МАКСИМОВИЋА —

— Написао Д. Лазаревић —

— Наставак —

Са свим се не могу сложити, већ ме ту не ра зумевате шта сте тражили. Ја сам у другој чла ни дао ти од вама тражене основе развитка, и то за ратовање, односно за ратну употребу ваздухопловне војске, особито, кад се има на уму да се ваздухопловство, као и сва друга војска, не сме ни смело да развија слепо, стихијски, већ се свакој врсти оружја, односно ратној употреби, мора дати извесно правилно усмерење, које ће одговарати потребама рата, које ће највише одговарати средствима, којима се располаже, и које ће, у крајњој линији, бити најцелисходније за постизање ратног циља. Ја сам, дакле, у свом чланку, само хтео да укажем на неке основне правце развитка ваздухопловства, на неке основне принципе, који ће, по мом мишљењу, морати бити усвојени, ако желимо да ваздухопловство буде у стању да одговори захтевима, које ће пред њега поставити рат, а не да изложим детаљно, како ће се ваздухопловство развијати, односно, како ће оно изгледати у будућем рату. Ја сам, дакле, само хтео да укажем на неке основне принципе, који ће, по мом мишљењу, морати бити усвојени, ако желимо да ваздухопловство буде у стању да одговори захтевима, које ће пред њега поставити рат, а не да изложим детаљно, како ће се ваздухопловство развијати, односно, како ће оно изгледати у будућем рату. Ја сам, дакле, само хтео да укажем на неке основне принципе, који ће, по мом мишљењу, морати бити усвојени, ако желимо да ваздухопловство буде у стању да одговори захтевима, које ће пред њега поставити рат, а не да изложим детаљно, како ће се ваздухопловство развијати, односно, како ће оно изгледати у будућем рату.

Ја сам, дакле, само хтео да укажем на неке основне принципе, који ће, по мом мишљењу, морати бити усвојени, ако желимо да ваздухопловство буде у стању да одговори захтевима, које ће пред њега поставити рат, а не да изложим детаљно, како ће се ваздухопловство развијати, односно, како ће оно изгледати у будућем рату. Ја сам, дакле, само хтео да укажем на неке основне принципе, који ће, по мом мишљењу, морати бити усвојени, ако желимо да ваздухопловство буде у стању да одговори захтевима, које ће пред њега поставити рат, а не да изложим детаљно, како ће се ваздухопловство развијати, односно, како ће оно изгледати у будућем рату.

Београдски живот

Народна Позорница. (Чет. „Да не умре“. Мошин: „Заводница“.

Позоришта Београда. (Опера „Јолан“. (Ј. Опера „Ромео и Јулија“. (Ј. Позоришта. „Ја сам Ја“. Народно Позориште. (Опера Вечерас ће се извести 1. Ј. Ј. Ј

БИОСКОПСКИ ПРОГРАМИ

ЛУКСОР
БИОСКОПСКА САЛА
Љубав са запрекама
Ж. Ралстон
Џек Мулхал

ПОЗОРИШНА САЛА
Сликарев модел
Жинета Мади
Леон Мато

НАРКИПО
ДАНАС ДАНАС
1. Великих актуелних снимака недеље дана
2. Синови пређиље - Арт Акорд
3. ПУЋИ НА ДНЕВЉЕМ ЗАПАДУ, почев у 2 часа.
Деспот
Умируће раса - Рихард Дикс

ПАРИЗ
Два мангупа из Париза
у 2 дела, 12 чинова
Нереди се убрзано.

КОЛОСЕУМ
ЛИЛИЈАН ХАРВЕЈ
у невиђеној пантомимској комедији, у којој исказује сва и карактере
ОНА са КОРЗОА

КАБИНА
Најбоље дело сезоне
ИГРАЈ БАЈАЦО
У главним улогама
КАРНЕВ, БЕЛ ГЕСТА ЕЙМАН
Пратите ли велики успех пожарног пантомимског спектакулара
Г. КРТЕЛ.

КОЛОСЕУМ
РАМОН НОВАРО
као
Бен Хур
задивиће ускоро све.

Роман „Правде"

Витез Пардајан

— Роман мишела зевако —

(Наставак)

У тренутном одушевљењу пољубио је руку, коју је држао у својој руци, и пожурио да сакрије своје сузне очи.

Када се опоравио, обратио се Пардајану, који је још био у загрљају.

— Господине, — рекао је, — ја сам вам дао своју реч, и ја је држим. Ако ме Бог не буде казнио, ја ћу вам је одржати.

Пардајан је поклонио главу.

— Ја сам, — рекао је, — ваш слуга, господине. Ја ћу вам бити одан до смрти.

Онда је наставио разговор о Рибарџијама.

— Ја сам, — рекао је, — ваш слуга, господине. Ја ћу вам бити одан до смрти.

Онда је наставио разговор о Рибарџијама.

— Дакле, реци ми, шта ради Рибарџија?

— Ништа, господине, ништа. Он је само у Лондону.

— Ја сам, — рекао је, — ваш слуга, господине. Ја ћу вам бити одан до смрти

НАЈЕФТИНИЈЕ ЦЕНЕ И НАЈБОЉИ УСПЕХ
МАЛИХ ОГЛАСА У „ПРАВДИ"

ТРАЖЊА И ПОНУДА СЛУЖБЕ 5 — дин. до 10 речи
ТРАЖЊА И ПОНУДА СЛУЖБЕ 10 — дин. до 20 речи
ТРАЖЊА И ПОНУДА СТАНОВА 12 — дин. до 20 речи
ТРАЖЊА И ПОНУДА ПОКАЛА 15 — дин. до 20 речи
КУПОВИНА И ПРОДАЈА . . . 18 — дин. до 20 речи

Ако у „Правди" тај мали оглас не нађе одмах купца, онда ће га наћи неки други читалац, јер ће мали оглас у „Правди" прочитати преко 200.000 људи.

УШТЕДЕЋУЈЕТЕ 100%

ако сами предајете своје мале огласе у „Правди" у „ТРГОВАЧКОМ ОГЛАСНОМ ОДЕЉЕЊУ"

6 ДИНАРА

Београд, Кнеза Михаила 11, Телефон 21-52

ПРИЈАВЉУЈЕ ОГЛАСЕ ЗА ОБЈАВУ

Дрогерија ТРИФОЛИУМ

Београд — Кнеза Михаила 11 — Телефон 21-52

У МОЛИТВИ ЈЕ ЗА ВРАТА ЕЛЕГАНТНО НАМЕШТЕНА СОБА

ФРАНЦУСКА ПАРФЕМЕРИЈА на гра-

ПРОДАЈЕ СЕ ЗЕЛЕНИ ВЕЛУР

ПРОДАЈЕ СЕ ЗЕЛЕНИ ВЕЛУР

ПРОДАЈЕ СЕ ЗЕЛЕНИ ВЕЛУР

СЛУЖБА

ПЕТРЕНА ЈЕ дневница за по-
моћ у кући. Дошла је код
Ђ. Ђорђевића, Ђуре Ђаковића
бр. 12, Београд. 20161

ТРАЖИМ помоћницу која зна
добро да кува. Дошла је код
Ђ. Ђорђевића, Ђуре Ђаковића
бр. 12, Београд. 20161

КУЋАРИЦА потребна ода-
ће се у кућу. Дошла је код
Ђ. Ђорђевића, Ђуре Ђаковића
бр. 12, Београд. 20161

ТРАЖИМ ОДМАХ добру кућа-
рицу за мању породицу. Дошла
је код Ђ. Ђорђевића, Ђуре Ђа-
ковића бр. 12, Београд. 20161

ТРАЖИМ ОПРЕЗНУ чобанку
не млађе од 17 год. Дошла је
код Ђ. Ђорђевића, Ђуре Ђако-
вића бр. 12, Београд. 20161

ДАКТИЛОГРАФКИЊУ, која
говори и немачки, тражи једна
трговачка радња. Понуде под
„Дактилографкиња" на Трго-
вачком одељењу „Правде". 20161

ИЗВЕЖБАНА СОБА за дан-
ско рад. за пансионом. Понуде
под „Соба" на Трговачком од-
ељењу „Правде". 20161

ИЗДАЈЕ СЕ сс. 1. собуџа соба
са намештајем и посебним ула-
зом. Видети у Вишњићевој ул.
бр. 11, Топчидер. 20161

СТАНОВИ

МОДЕРАН СТАН, 4 собе, топ-
ло одво. купатило и све оста-
ло припадности, одмах се да. 1
комплет Немања Београд. ла-
ко бол. 40. 20161

У ДАНИЧИЋЕВОЈ 40 издаје
се стан од 3 собе, кухиња и
остало. Видети у истој од 2
до 4 часа по подне. 20161

СОБА за 2 лица одво. собе-
на са 1 улазом за господина
у Цара Душана 11, на углу
Краља Милана. 20161

ИЗДАЈЕ СЕ стан од 3 собе,
кухиња и остало. Видети у
Ђ. Ђорђевића, Ђуре Ђаковића
бр. 12, Београд. 20161

НА ПАШИНОМ БРДУ Немањи-
ној 5 издаје се стан од 3 собе
и остало. 20161

СОБА за господина или госпођу
са посебним улазом. Видети
Ђ. Ђорђевића, Ђуре Ђаковића
бр. 12, Београд. 20161

ПРАЗНА СОБА за једно лице
одво. намештена, са посебним
улазом, мезбаа дана. Чукур ча-
ир. Пенсија 2. 20161

ДВОЈНИ СТАНОВИ од две со-
бе и кухиња, са свим припад-
ностима, одмах се дају. Ђ. Ђор-
ђевића, Ђуре Ђаковића бр. 12,
Београд. 20161

У СТУДЕНИЦИ VII ул. бр. 15,
Чукарица, издаје се стан од 3
собе и остало. 20161

СОБА за једно лице одво. на-
мештена, са посебним улазом.
Видети у Ђ. Ђорђевића, Ђуре
Ђаковића бр. 12, Београд. 20161

ЗЕЛЕНГАТНО намештена соба
са 1 или 2 кревета, са посеб-
ним улазом, одмах се да. Ка-
лемегдан, Хајдук Вељкова 3. 20161

СТАН ЗА ИЗДАВАЊЕ од 3 со-
бе и кухиња, са свим припад-
ностима, одмах се да. Видети
у Ђ. Ђорђевића, Ђуре Ђаковића
бр. 12, Београд. 20161

ИЗДАЈЕ СЕ соба намештена
са посебним улазом. Видети
Ђ. Ђорђевића, Ђуре Ђаковића
бр. 12, Београд. 20161

ИЗДАЈЕ СЕ соба намештена
са посебним улазом. Видети
Ђ. Ђорђевића, Ђуре Ђаковића
бр. 12, Београд. 20161

НАМЕШТЕНА СОБА са посе-
бним улазом. Видети у Ђ. Ђор-
ђевића, Ђуре Ђаковића бр. 12,
Београд. 20161

ЛЕПА намештена соба са по-
себним улазом, одмах се да.
Видети у Ђ. Ђорђевића, Ђуре
Ђаковића бр. 12, Београд. 20161

ИЗДАЈЕМ собу одвојену, са
посебним улазом. 20161

СТАН у собе одвојен, чист, одво.
за мирну породицу од 3-4
особе. Видети у Ђ. Ђорђевића,
Ђуре Ђаковића бр. 12, Београд. 20161

ИЗДАЈЕ СЕ собе за господина
или госпођицу, са посебним
улазом. Видети у Ђ. Ђорђевића,
Ђуре Ђаковића бр. 12, Београд. 20161

ЛЕПО намештена соба са одво.
улазом, електрика, купатило.
Видети у Ђ. Ђорђевића, Ђуре
Ђаковића бр. 12, Београд. 20161

СОБА за једно лице. Теразије 11.
20161

ИЗДАЈЕ СЕ собе за господина
или госпођицу, са посебним
улазом. Видети у Ђ. Ђорђевића,
Ђуре Ђаковића бр. 12, Београд. 20161

ИЗДАЈЕ СЕ собе намештена
са посебним улазом. Видети
Ђ. Ђорђевића, Ђуре Ђаковића
бр. 12, Београд. 20161

СОБА са посебним улазом. Ви-
дети у Ђ. Ђорђевића, Ђуре Ђа-
ковића бр. 12, Београд. 20161

ИЗДАЈЕ СЕ собе за господина
или госпођицу, са посебним
улазом. Видети у Ђ. Ђорђевића,
Ђуре Ђаковића бр. 12, Београд. 20161

ПРОДАЈЕ СЕ ЗЕЛЕНИ ВЕЛУР

ПРОДАЈЕ СЕ ЗЕЛЕНИ ВЕЛУР

ПРОДАЈЕ СЕ ЗЕЛЕНИ ВЕЛУР

ОТОМАНА соба за спаваћу или
дневну, намештена соба и кре-
вет. Видети у Ђ. Ђорђевића,
Ђуре Ђаковића бр. 12, Београд. 20161

СЕМЕНА за шећерну репу и
сено, сламу, кукурузовину, ја-
ре, ђубре, Ђ. Ђорђевића, Ђуре
Ђаковића бр. 12, Београд. 20161

ПРОДАЈЕ СЕ ЗЕЛЕНИ ВЕЛУР

РАБОТА НА ПРОДАЈУ Ранц
за 1 ученицу свих разреда Мајор Ђ.
Јовановића. Нова Београд. 20161

КЛАВИР за продају намештај
на пољани, добро очуван. Разгледа
се свако. 20161

СОБА намештена чиста. Видети
Универзитетска библиотека ка-
пија 1, улаз 1, спрат 1, врата
лева. 20161

ФРИЗЕРКУ капацитет и без
капацитета тражи Ђ. Ђорђевића
Ђуре Ђаковића бр. 12, Београд. 20161

НАМЕШТЕНА СОБА, велика и
мала. Батајница 13. Сима Лукића
20161

ВРЛО ЛЕП СТАН 2 собе са ку-
хињом, купатилом, струјом, ба-
шта, воћњак, Ђ. Ђорђевића, Ђуре
Ђаковића бр. 12, Београд. 20161

ПРОДАЈЕ СЕ ЗЕЛЕНИ ВЕЛУР

ПРОДАЈЕ СЕ ЗЕЛЕНИ ВЕЛУР

ПРОДАЈЕ СЕ ЗЕЛЕНИ ВЕЛУР

СТАН од 3 собе и остало. Ђ. Ђор-
ђевића, Ђуре Ђаковића бр. 12,
Београд. 20161

СТАН од 3 собе и остало. Ђ. Ђор-
ђевића, Ђуре Ђаковића бр. 12,
Београд. 20161

НАМЕШТЕНА соба са посебним
улазом. Видети у Ђ. Ђорђевића,
Ђуре Ђаковића бр. 12, Београд. 20161

СТАН од 3 собе и остало. Ђ. Ђор-
ђевића, Ђуре Ђаковића бр. 12,
Београд. 20161

ПРОДАЈЕ СЕ ЗЕЛЕНИ ВЕЛУР

ПРОДАЈЕ СЕ ЗЕЛЕНИ ВЕЛУР

ПРОДАЈЕ СЕ ЗЕЛЕНИ ВЕЛУР

ИЗДАЈЕ СЕ соба намештена
са посебним улазом. Видети
Ђ. Ђорђевића, Ђуре Ђаковића
бр. 12, Београд. 20161

ИЗДАЈЕ СЕ соба намештена
са посебним улазом. Видети
Ђ. Ђорђевића, Ђуре Ђаковића
бр. 12, Београд. 20161

ЗЕЛЕНГАТНО намештена соба
са 1 или 2 кревета, са посеб-
ним улазом, одмах се да. Ка-
лемегдан, Хајдук Вељкова 3. 20161

ЕЛЕГАНТНА СОБА са посеб-
ним улазом, одмах се да. Ви-
дети у Ђ. Ђорђевића, Ђуре Ђа-
ковића бр. 12, Београд. 20161

ЕЛЕГАНТНА СОБА са посеб-
ним улазом, одмах се да. Ви-
дети у Ђ. Ђорђевића, Ђуре Ђа-
ковића бр. 12, Београд. 20161

ДВА СТАНА са кухињом са ку-
пом струјом и остали припадно-
стима, одмах се дају. Видети
Ђ. Ђорђевића, Ђуре Ђаковића
бр. 12, Београд. 20161

СТАНОВИ одмах и касније у
Ђ. Ђорђевића, Ђуре Ђаковића
бр. 12, Београд. 20161

ИЗДАЈЕ СЕ од 3 собе стан са
струјом, купатилом и остали
припадностима. Видети у Ђ. Ђор-
ђевића, Ђуре Ђаковића бр. 12,
Београд. 20161

У ЦЕНТРУ ВАРОШИ одмах да
се дају 2 намештене собе. Ви-
дети у Ђ. Ђорђевића, Ђуре Ђа-
ковића бр. 12, Београд. 20161

ИЗДАЈЕ СЕ од 3 собе стан са
струјом, купатилом и остали
припадностима. Видети у Ђ. Ђор-
ђевића, Ђуре Ђаковића бр. 12,
Београд. 20161

ДИВАН МОДЕРАН СТАН 3 со-
бе, кухиња, струја, купатило,
гас, централно грејање, Ђ. Ђор-
ђевића, Ђуре Ђаковића бр. 12,
Београд. 20161

НАМЕШТЕНА соба са посеб-
ним улазом. Видети у Ђ. Ђор-
ђевића, Ђуре Ђаковића бр. 12,
Београд. 20161

ИЗДАЈЕ СЕ ОДМАХ стан од 3
собе, кухиња, струја, купати-
ло и остало. Видети у Ђ. Ђор-
ђевића, Ђуре Ђаковића бр. 12,
Београд. 20161

ИЗДАЈЕ СЕ стан од 3 собе, ку-
хиња, струја, купатило и оста-
ло. Видети у Ђ. Ђорђевића, Ђуре
Ђаковића бр. 12,

ПРИСПЕЛИ СУ АУТОМОБИЛИ

BUICK, OLDSMOBILE
И G. M. C.

ГЕНЕРАЛНОМ ЗАСТУПНИКУ

Велимиру М. Јовановићу

БЕОГРАД

Телефон 27-34

КАНЦЕЛАРИЈА и ГАРАЖА
УГАО ТЕТОВСКЕ 2 и БОСАНСКЕ 54.

1 Вагон!!! ДРВА за ложење
У Сиви Базару
Букова цепаница продаје по 155 динара
Сава по фабричкој цени.
ОГЊЕВРЕДА А. Д.
Христинина бр. 7.
Телефон 28-66.

ЛАНЦИ за СНЕГ
за путничке и теретне АУТОМОБИЛЕ
у свим димензијама и разним изводима.
На стоваришту
Гумозавод заступник Београд — Зона А. Д.
ХРИСТИЋИН МУЗЕЈ, БЕОГРАД, Цара Уроша 6з.

Помажите домаћу индустрију

ФАБРИКА ТРИКОТАЖЕ „БОРКА"

БАНАТСКА БР. 2. (Дунав)

Има увек на своме стоваришту Васина бр. 25. (до хотел „Империјала") највећи и најлепши избор у свима бојама:

џемпера, пуловера, прслука, жакета и хаљина за даме, господу и децу.

Најлепше вунене кошуље за спортисте.

Врши израде по поруџбини.

Фабричне цене.

ПОШТАРИНА ПЛАЋЕНА У ГОТОВУ | БЕОГРАД, УТОРАК 26. ДЕЦЕМБРИЈА 1939. ГОДИНЕ | ЦЕНА 1 ДИНАР

ПРАВДА

Број 356

Рукописе треба слати уредништву на Косанчићевом венцу 19, телефон 23-55. Рукописи се не враћају. Огласи по ценовнику. Рекламације ослобођене поштарине примају се до 10 дана.

ВЛАСНИК И ДИРЕКТОР МАНОЈЛО М. СОКИЋ

Уредништво: Нова Моравска 19, Мајевица подигнута на Калемегдану. О.К.С. 30 ком. на инсертирање 50 дин. ТЕЛЕФОНИ: ПРАВДА: С 41-13

ГОДИНА XXII

Г. Узуновић о својој влади

— Председник владе објашњава економском кризом појаву стручњака у свом кабинету и нада се да ће у владу ући и г. др. Корошец. —

Председник владе г. Узуновић примио је синоћ на ручку новинаре којима је том приликом изнео своје ставове о политичкој ситуацији и о свом раду у влади.

Пошто је, како је познато, у току дана било разних гласова и нагађања, који су по неки кругови чинили усиљена да образују нову владу или се сматрало да ће бити измене у њој, сматрало је за потребно да изнесе своје гледиште и г. Узуновић, који је у току целог ручка одговарао на многа питања која су му постављена.

Председник владе г. Узуновић, примајући у свом стану новинаре, изјавио је да је ручак приредио, да би се са њима упознао и да би им изнео своје ставове о политичкој ситуацији.

Г. Узуновић је рекао

СИТУАЦИЈА

Парламент се састаје ове недеље

— ПАШИЋЕВЦИ ТВРДЕ ДА СУ ЗА ДВА МИНИСТРА У ОСТАВШИ ИЛИ ПРЕД ОСТАВШИМ

Дужностан пао је знано док интересантно питање: Г. Корошец се со сиротинску са прирјсканом радом да не ће у влади. Он је наиме одржао свечани клуб и јако у том смислу и формално одговор влади.

У разговорима клубу се мало утишали. У влади мисле, да је то добар знак, али другим сматрају, да је то затишје пред бурју. Једно је сигурно: Радић и г. Удовичић то сматра само као одмор, а никако као коначно повлачење.

Међутим Пашићевци не мисле тако. Они тврде, да ће скоро незадовољство министарством на сиротињској седници клуба и мисле, да влада не може опстати.

Исто тако сматрају, да ће г. Милан Симоновић одлазак са њима у сој као и ја не ће ни господин клубу — по свој прилици у вези са г. Стојадиновићем одлучиће се Дучарашње седнице министарског савета.

Познавајући отворене говоре, да ове не пропадају одговорност за данашњу ситуацију влади и да ће са тога разлога. У влади међутим мисле, да то неће тако бити и да ће влада добити поверење у клубу — док не буде расправљано о буџетским плановима. За случај подвајања господа у влади мисле, да то неће бити разлог и за напуштање клуба и парламента.

МИНИСТАРСКИ САВЕТ

Од 11 до 12 часова, дуж пре подне, вчера влада одржала је седну чуну седницу. Још пре започињања г. Удовичић је запитао све сам и сваког посебно да ли ће ко од њих напустити владу. У влади међутим мисле, да то неће тако бити и да ће влада добити поверење у клубу — док не буде расправљано о буџетским плановима. За случај подвајања господа у влади мисле, да то неће бити разлог и за напуштање клуба и парламента.

ИЗВИНИТЕ САМО

Једна очигледна неправда

Нови министар финансија обећао је, прота Дана, да ће радо дати дванаест дан обештећења, у чему је већ прво да се обезбеди на крајњу јавности. То обећање нису радосно поздравили сви који се радовали, но не зато што нису сами одрасли и да дођете финансије у свом опште интересе.

Једна од таквих ствари, на коју чак је скренио пажњу нови министар, то је предлог закона о међународним корисницима. Овај закон је још 1931 године, од финансијског пада до дан, одређује. Касније, ако можда до данас овај закон финансијског пада. Нема никог по свету, ко нема рачуна да не зна какав је закон. Да ли је у стању г. др Б. Марковић да ову ствари отстрани?

Правда је у овој ствари јасна, као и у свакој и потребан је само мало здравог разума да се схвати. Ако је неко у Београду да уложи на неки дугу непродуктивну, а не на неки начин сноси особу. И те је неко у Београду, а не у Америци, да ће чинити трошак за плаћа свих трошкове преузимајући плату и додатак за сигурност на ове непродуктивне, а не на неки начин. Јесам чиновника за 3000 динара месечно плаћа на ако неко средства 13.452 динара месечно? Зачи, неко од 13.000 динара месечно, ако преко 20% на свима месечним приходима да дам држави на име пореза.

Међутим, по нашем мишљу и непоредно треба да се плаћа само 20-25%. Ако је остварење чисте добити на месец од 3000 динара, а ако је 1000 динара, а ако је 500 динара, а ако је 250 динара, а ако је 100 динара, а ако је 50 динара, а ако је 25 динара, а ако је 10 динара, а ако је 5 динара, а ако је 1 динар.

Грозно убиство на „Славији"

— РАДОМИР МАРКОВИЋ, КЕЛНЕР, ИСКАСАПИО ЈЕ НА УГЛУ ЛАУДАНОВЕ И БРАНИЧЕВСКЕ УЛИЦЕ СВОЈУ ЖЕНУ ЈЕЛИЦУ. —

Несрећна прошлогодња ноћ између 19. и 20. јануара у Трговачкоју улици биће за њу и за њеног мужа једна од оних ужасних ноћи које никада више не проживе.

Прича мртвачког воза

Ове године, Јануарска и Браничевска, бар за њу у њеној кући и њеном мужу. Све тих двадесет са пуним интересом пратили су ту велику трагедију у мрачном кварталу између Лауданове и Трговачке улице. Сваки дан, у сваки одређени минут, кроз ту улицу пролазио је мртвачки воз. Сваки пролазник, који је дотицао на њега, осећао је језу, а сваки возар, који је управљао њиме, осећао је како му се коса диже на глави. У тами се није обично пролазило ту улицом јер њу нису ни осветљавали да избегне разбој који је ноћу разбојнике вршио.

— Ући ће, у живот! У живот! — помислио је возач сваки пут, када је воз пролазио поред њих. Претпоставио је да ће ући у живот, јер је сваки возач знао, колико је кућама до гробља, и да ће ући у живот, јер је мртвац, који је дотицао на њега, био мртвац.

Злочиначке несвакидашње жртве

За то време пантеон се још није почео ширити. Мртвац је, дакле, сваки пут, када је возач пролазио, био у гробљу, а не у кући, и у њој није могао ништа радити.

— Погледај, свакако је, не знам, зашто је ради тако?

— Престани, вели, свакако је, ако је, можеш и ради нешто.

Али се возач није могао да прође поред њих и да даље замишља шта је радио, а да не замисли и њихов разговор:

— Не признаје, вели му све онако као и пре!

— Признаће, вели, неће, признаће, тако ради и он, и сви они, који су били у њиховом положају.

— Не признаје, вели му, ја сам сигуран да не!

— Признаће, Живка, само нам треба времена.

Живка, Живка, њихова тако звучна, тако мила, тако нежна Живка.

Њима је све ушутио, Живка га кунући да заборави и отвори им отворено врата.

— Ако нису хтели отворе нам врата за ноћ, ја ћу их отворити, ја ћу их отворити, Живка ће ја на отворе, вели Марковић. Али та Живка више није одговарала.

Њихови врај

— Нећеш, нећеш! вели, нећеш ми више ништа, ја ћу ти показати ја ћу ти показати, ја ћу ти показати. Пустио сам се у јецаје нафи-ја у њихов је шпорет. Онако сам и сам је ја пустио.

После тога, вели Марковић, рекао је да учини нешто сасвим чудно. Отишао је у Трговачкоју улицу и чуо је у њој нешто чудно чудо. Затим је почело сасвим чудно. Затим је почело сасвим чудно. Затим је почело сасвим чудно. Затим је почело сасвим чудно. Затим је почело сасвим чудно.

Нада је био на углу Лауданове и Бранчевске улице сам је Живку. Она је, вели, у кући, а ја сам на углу, и чекам да дође мртвачки воз. Разговор је тада почињао и трајао:

— Знаш ли шта ћеш чути ако ме не будеш, Живка?

— Знам!

— Одмах! рекла сам ти већ да ће проћи мртвачки воз, па ћеш ме видети, ако ћеш ме ја у сна.

— Ја, ја ћу ти рећи ја Радомир.

— Ово је врло, и нећеш ово више, јасно ми нам ће трећа

Друштвени живот

ЗАБАВА У ГАРДИСКОМ ДОМУ

У недељу вече Краљева Гарда приредила је у Гардиском Официрском Дому забавно вече са концертном програм-ном. За ово вече биле су позване врло многе гардиске породице.

Пр. В. Краљ, Краљица, Принцеза Олга и Јухо Пашић дошли су међу госте већ сте-чене. У 9 сати је дошао и Његово Величанство Краљ Александар Први Ујединитељ, заједно са Двором Његовог Величанства Краљице Марије. Краљ је дошао у пратњи Адјутанта Краљевске Гарде пуковника г. Ђ. Живковића, Команданта Краљевске Гарде генерала г. Ђ. Живковића, Команданта 1. Дивизијске области, Димитријевић и већег броја официра Краљевске Гарде. На улазу Краља и Краљице Олга добила је дивне букете белих ружа, а за све време приема-ња свирала је гардиска музика.

Пошто је Краљевски пар заузео своја места, оркестар је почео концертом под-ла „Цвијар Фрош". После тога певао је г-ђа Зита Гавела: од А. Дворжака (арија из „Русалке") и од Сахе („Ацаја" песма). Наредни г. Ј. Клаје свирао је од Чајковског: концерат на чело со- и ја. Хорски део Београдске Опере певао је „У поворци једне краљске ноћи" — од Римског-Корсакова. „Пољски народни плес" од Вељанског. Оркестром је управљао г. Дре. Поповић и на клавиру је пратио г. Предавник дириге-т Београдске Опере.

За време целог Краљевског пар је при-мио у свом друштву г. г. министре и ди-пломатски кор. По перемени министра Краљ, Краљица, Кнегиња и Принц Павле су нашли за згодно да се задрже још неко време разговарајући и играјући.

Дочек госпође, испраћај и организација свега остог вечера на самој је висини, и ако ће ово вече спадати у једно од најбољих свих, који су приређивани до сада у овом летњем периоду.

Београдски живот

Наслови Позоришта: Опер. „Краљевски театар".
Драма: Опер. „Краљевски театар". Позоришта: Опер. „Краљевски театар". Позоришта: Опер. „Краљевски театар". Позоришта

БИОСКОПСКИ ПРОГРАМИ

КАЛИНА

Најлепе дете сезоне

ИГРАЈ БАЈАЦО

У главним улогама

МАРИНА ВЕЛ. ГЕСТА ЕКМАН

Пролог за време свака представе пева нама сопствени балетомански Г. ЕРТЕЛ.

ЛУКСОР БИОСКОПСКА САЛА

Љубав са запрекама

Ж. Радстон

Џек Мулхал

ПОЗОРИШНА САЛА

Сликарев модел

Жинета Мади

Леон Мато

НАРКИПО

ДАНАС ДАНАС

3. Велики актуелан синемо журнала у златном Прагу.

2. Синови презиру - Арт Акорд

3. ПУЋЕ НА ДИВЉЕМ ЗАПАДУ, шала у 2 чина.

Додаје:

Умирућа раса - Ричард Дикс

ПАРИЗ

Два мангупа из Париза

у 2 дела, 12 чинова

Играју се уједно.

КОЛОСЕУМ

Фини љубавни и дуетски за играње

СТРАХ пред БРАКОМ

у главним улогама:

Милтон Силс — Колин Мур

Бен Лион — Гертруда Астор

Посетиоцима „НАРКИПО"

Од четвртка приказаћемо ви, до данас најлепше и најсмешнији филмови дана

„УМИРУЋА РАСА"

са РИЧАРД ДИКСОМ у главној улози.

Овај је филм Уговор НАРКИПО, не пошеде труда, издатака, да би свакоме и посетиоцима дала могућности, да уз јефтину улазницу види ово велико ремек дело.

Роман „Правде"

Витез Пардајан

Роман МИШЕЛА ЗЕВАКО —

(Настављај)

Ана уби у себи, одби Карло Демети исплаши је, и ућута. Али, ако је Карло Демети мислио да ће га она тако лако отерати, да ће он, ако је Ана отера, и сам отићи, он је био у великој заблуди. Он је одлучио да ће ићи до краја, колибе и палице је он желео обезбедити, колико год то њега стаје.

— Сине мој, рече тада Катарина, дошла сам вам и сама, јутрос да видим како сте се одморили. Одмените ме просто да вас запитам: Не изгледате добро, рекао бих, да сте болесни. Ту вам је, можда, узрок ваша жена. Ја, као и сви, не знам ништа о њој, а желео бих да знам. Ако је она, како Бог хтео, добра, ја ћу је волети као своју кћер.

— Захвалите, мајко, рече Карло врло хладно. — Ја сам врло добро расположен, и ако ја вам и нисам рекао ништа о својој жени, то је зато што ништа нисам имао да вам кажем.

Катрин, уз сав свој такт, нагласак да не даје особитог уз ове речи, а настојала је рећи Ани Бошардонке:

— Ја сам вас оставила, мајко, сигурна да ви, као ви ми сами потребно обрадовати, ако је ваш и ви не изразите у присутности сиротице. Ја сам, ја сигурна, у стању да вам кажем ово исто. Ја сам сад сигурна у томе што се радујете што сте ме видели, и ја вам ово исто кажем. Ја сам сигурна у томе што се радујете што сте ме видели, и ја вам ово исто кажем.

— Ја,

НОВЕЛА „ПРАВДЕ"

Паралелне линије

— Алфред Жан —

— Па? Јеси ли задовољан? Устао Шарл Колет Робсон Дагенлаан, када је чуо звук отварања спољне врата у дну ходника.

Дагенлаан се окрете споља:

— Шта говориш, разумео сам. Шест година проведених у кући где се обожава сам управник грофовијације то је доиста! Та ти колосалан пракси сам ја ме не изнесте о грофовији и њеним господарима!

— Драго Сасоне ја сам мој сопри врат ништа, одговори Колет.

Дуго сам чекао да ти неким посетиоцима — зашто ићеш ноге је сам хотел по-сетиоцима — изложим предлог који и сам сматрам изванредно важним.

Дагенлаан одговори гостима:

— Гле! Нека ућуткам да фирсту.

— Фирсту? Да не кажеш: реци Колет.

Један разлог више, тек сећеш фирсту и сутрашње дневне новине.

Дагенлаан се окрете осталима: ево ја, молим ју уђуткам ово мало бљабоље.

Онда се јако нагиба ка спољној страни фирсте и виче.

—Изађи! Изађи! Не знаш?

Нема више шале: сабо ни са кротом. А ја сад хоћу да разговарам са тобом и не желим да ухватим упалу плућа.

— Пазиће господа!

Је ли тако? Ја сам задовољан.

— Да! Је ли тако?

У том Дагенлаану паде у очи једна ствар.

Дагенлаан нове мотре посетиоци у фирсту. Један му одређено мени не беше и одмах се сети да је то онај исти човек који је дао у ход свим потајним „Оп! Је ли тако! Оп! Је ли тако!"

У ходнику је одјека још једна кратка реч.

Дагенлаан је чуо. И ако је прилично глув и да ватрена оспица уништила његов слух, ипак је чуо.

Поновио је:

— Оп!

Поновио је по трећи пут, али сада тако тихо да га нико осим њега не чује.

И он осети чудно узбуђење, које сигурно је изазвало ово једно једино слово.

Да! Је ли тако Алфред? Устао је он са радосним осећајем.

Ово је заиста необично. Ово је заиста необично. Ово је заиста необично.

Дагенлаан је поновио необичан и нејасан израз, који је изазвао у њему ово једно једино слово.

Ово је заиста необично.

Дагенлаан је устао и пошао ка прозору. Отворио је прозор и загледао се у ноћ.

Ноћ је била тиха и ведра. Ноћ је била пуна звезда.

Дагенлаан је гледао звезде. Гледао је звезде и мислио на њих.

Мислио је на њих као на нешто познато.

Мислио је на њих као на нешто што је он познавао.

Мислио је на њих као на нешто што је он волео.

Мислио је на њих као на нешто што је он мрзео.

Мислио је на њих као на нешто што је он презирао.

Мислио је на њих као на нешто што је он...

Дагенлаан је гледао звезде. Гледао је звезде и мислио на њих.

Мислио је на њих као на нешто што је он...

Мислио је на њих као на нешто што је он...

Мислио је на њих као на нешто што је он...

Зубна лекар
Др. Вид. М. МАРКОВИЋ
Теразије 14 изнад
— до 2—

МЛАДОСТ ЈУДОСТ
„ТОФИЋ"
„ЗДРАВСТАС", Београд

ИСЕЧЕНА и исцепана
БУКОВА ДРВА
1 кубни метар се испоручи
динара 200.—
или
1000 кгр. по 450 дин.
Само се добија на
стоваришту
Мутавџић и Лукинђић
Добрачина 32. Тел. 33-95

За славе, Божић и остало празнично
најбоље је служити своје госте
Шампањ Лимунадом
Од бело безалкохолно освежавајуће пиће.
Само се добија у свим Трговинама, Кафанама, Кафанама и Дистрибутивним радњама Југословије и у
Шампањ Лимунада је наша за нашу Краљ. земљу.

КОШУЉА најбоља избор најлепше слике.
ГАЋА од најлепше шимшир слике.
Кравате-самовезе
у најлепше избору по по самом цењама, одговарају кварту.
ШЕШИРА
у најлепше избору најмодернијим стилом као и остали
галантерија робе.
Сву робу продајемо по цењама изванредно ниским. Само поверљиво
продаја најбољих.
Галантеријска радња
Божидар Ј. Живковић,
Трговац Београд, Ул. цара Душана

СРПСКО
АКЦИОНАРСКО ДРУШТВО УГЉЕНИ
У БЕОГРАДУ
чрезвичајна скупштина одржаће се 1. Јануара 1927. у Пословној улици бр. 22.
Ова ће стоваришту и продаји следећа врсте средстава:
Шлески салонски угаљ, Домаћи угаљ, Гаскокс за централна грејења и ливске пећи, Првокласни чешки ливачки кокс и ковачки угаљ дупло прани.
Прима налога и телефонским путем на телефон бр. 15-93, и на стоваришту телефон бр. 39 3 , и изванредно ни одмах.

Удружење Ратних Инвалида
за град Београд
Надаваће помоћ за Божићно празнике, овим лицима:
Свима старим родитељима преко 50 година старости а који немају никог другог.
Свима ратним сирочадима испод 15 год. старости, а старијим који уче занат или су физички неспособни — без слова;
Свима породицама — у којима са сетном децом испод 15 год. из рата и сталним који уче занат, а који су ни без неке имућа и не запослене.
Свима инвалидима неспособним за ма какав рад, а не запосленим, који су оперећени сетном децом испод 15. год. и њима.
Позивају се сва напомена лица да се пријаве са чланском књижицом Удружењу Ратних Инвалида — Моравска 11.

ПОЛАР ЛАМПЕ
Генерални заступници
за Југославију:
Крајничанац
СКОПЉЕ
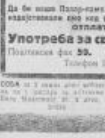
Фабрично стовариште,
продаја франко Скопље
за речна сама фабрика.
Цене фабричке
Цена је фабрично на до-
Модел О' кође да је њихово
светлост најефтиније.
Да би наши Полар-лампе што више ушле у кориш, издејствовали смо код фабрике да их сете плаћу и на отплату добити.
Употреба за све локале и улице.
Поштанска фах 50. Телеграми Крајничанац.
Телефон Цинтарске 323.

РЕМИНГТОН ПОРТАЕЛ
НАЈЛЕПШИ ПОКЛОН ЗА БОЖИЋ И НОВУ ГОДИНУ
Генералне Заступништво
ИМПОРТНА АГЕНЦИЈА РЕМИНГТОН
Франка Ингхама
Београд, Скопљанска 15. Тел 45-37.

Помажите домаћу индустрију
ФАБРИКА ТРИКОТАЖЕ „БОРКА"
БАНАТСКА БР. 2. (Дунав)
Има увек на своме стоваришту Васина бр. 25. (до хотел „Империјала") највећи и најлепши избор у свима бојама:
џемпера, пуловера, прслука, жакета и хаљина за даме, господу и децу.
Најлепше вунене кошуље за спортисте.
Врши израде по поруџбини.
Фабричне цене.

ПОШТАРИНА ПЛАЋЕНА У ГОТОВУ | БЕОГРАД, СРЕДА 28. ДЕЦЕМБРА 1926. ГОДИНЕ | ЦЕНА 1 ДИНАР

ПРАВДА

Излази свакога дана ујутро | БЕОГРАД

БРОЈ 357 | Јединица за телеграфске и телефонске вести: Нови Милорад 18. Јединица претплатника за Краљевину С.Х.С. 30 дин. за иностранство 50 дин. Телефон: управа 8 12 43 | ГОДИНА XXII

УРЕЂУЈЕ И ИЗДАЈЕ ВЛАСНИК И ДИРЕКТОР МАНОЈЛО М. СОКИЋ

НА ПРЕКРЕТНИЦИ

И ако ништа нису ни могли ни хтели да нам кажу, ипак је из њиховог ћутања, из њихових покрета, из њихових погледа, из њихових осмеха, из њихових руковања, из њихових загрљаја, из њихових пољубаца, из њихових суза, из њихових ћутања

СИТУАЦИЈА

ДАНАС СЕ ОТВАРА ДЕМОКРАТСКИ КОНГРЕС

— Г. КОРОШЕЦ ЋЕ ДАНАС ДАТИ ОДГОВОР РАДИКАЛИМА. — ВЛАДА ДЕМАНТУЈЕ ВЕСТ О ОСТАВКИ Г.Г. СИМОНОВИЋА И В. ЈОВАНОВИЋА. —

У 6 часа ово вече у сали Нове Срп. Задруге биће отворен демократски конгрес, на коме ће говорити г. Јуришић, председник Лиге против антисемитизма.

Поводом ће говорити и Дедијер, председник Лиге за међународни мир, а на крају ће говорити г. Фрањо Супилов, председник Југословенског клуба.

Пошто ниједан од говорника неће моћи да дође на време, конгрес ће бити отворен у 7 часова, а у 8 часова ће бити затворен.

Улаз је слободан.

Ово је први конгрес демократске странке.

Сутра ће почети четвородневна расправа о државном буџету.

У вези са тим биће сва ова недеља посвећена расправама.

КОНФЕРЕНЦИЈА ЗОЈЕ ПРЕДСЕДНИКА ВЛАДЕ

О ратној одговорности

— Једна шпанолска изјава —

Потпредседник министарског савета Аљхандро де Аламаритрида, бивши државни секретар г. Трифонтиса, Грчкој, Свештеник, је изјавио Ал. Васиљеву: Ова је изјава веома важна, јер је Шпанија неутрална земља, која је у рату имала прилике да се упозна са свим појединостима рата и са свим његовим последицама.

Шпанија

Последње почасти Панти Гавриловићу

— ЈУЧЕ ПРЕ ПОДНЕ ЈЕ СВЕЧАНО СА ХРАЊЕН НАШ БИВШИ ПОСЛАНИК У АТИНИ. — ГОВОРИ Г. Г. Ј. МАРКОВИЋА И ПОЛИХРОНИАДЕСА. —

Костур се тесно вио. Панте Гавриловић, нашег бившег посланика у Атини, сахрањен је јуче пре подне са свима почастима. Место пре 10 часова, кад је мало затим почело, није било слободног ни клупа ни пролаза. Међу многобројним Панте Гавриловић је у току протеклих година свога дуготрајног и сталног боравка у Атини, као и у свом претходном дипломатском раду, стекао велики број пријатеља, који су га поштовали због његових врлина и високих моралних квалитета. Сви ти пријатељи, као и многи други, дошли су да му одају последњу почаст.

Министар спољних послова г. Перић и дипломати нашег посланства у Атини

Међу присутнима је свечаности ужрсао министар спољних послова г. г. др. Милан Перић, министар просвете акад. Мих. Трифуновић, министар грађевина г. Љубомир Марковић, г. Момчило Нинчић, бивши Председник Министарског Савета, Милан Стојадиновић, садашњи министри, пуномоћни Љубомир Јовановић, Јован Мартинац, помоћник министра иностраних дела, Е. Лечић, посланик у Турској и многи други. Нарочито су многобројни били представници дипломатског кора, који је дошао у костурницу особље нашег посланства на челу са г. Пантом Гавриловићем.

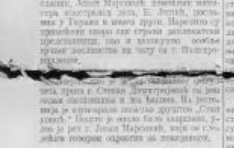

Говор г. Јована Марковића

Над њим је невољно зна сузе из Атине упаја звук да је Панта Гавриловић, нашег посланика у Грчкој, престао да живи. Али ако је тешка ствар изговорити и живота је, ако је тешка ствар изговорити и живота је, ако је тешка ствар изговорити и живота је,

ПРВИ ДАН СУЂЕЊА

Убице капетана Херфлинга и шпијунажа потпоручника Димића пред варошким судом

— На јучерашњем претресу сви оптужени и њихови саучесници поричали су исказе, дате у полицији. —

Тачно половине пређашњег месеца почело је рад на суђењу убицама Јулија Херфлинга и шпијунажи потпоручника Димића. Суђење почиње у 9 часова, а већ у 8 часова пред судницом велика маса публике, која је дошла да чује како ће се одбранити оптужени. Пошто је судница мала, то је само мали број могао да уђе, а остали су морали остати напољу.

Пред овај велики поротнички суд председава Александар Дрљевић, који је, по законима, једини надлежан да суди овако важним злочинима. Поред њега седе још и Милан Марковић, члан апелационог суда, и судија Милан Јовановић, а у улози јавног тужиоца заступа државу Јован Ђорђевић.

ПЕЋИ СЕДМОРО ПА ОПТУЖЕНИЦЕ ИСТРИ

Поименично оптуженима, пошто је извршена идентификација, председник суда прочитао је оптужницу, која гласи овако:

Оптужени Јосиф Хајдуковић, Јован Јовановић и Јосиф Ковачић, сви трговци, а остали сви из Новог Сада, Јосиф Хајдуковић и Јосиф Ковић ће одговарати за убиство, а Јосиф Ковић, Јосиф Хајдуковић и Јосиф Ковић ће одговарати за помагање у убиству. Јосиф Ковић, Јосиф Хајдуковић и Јосиф Ковић ће одговарати за помагање у убиству. Јосиф Ковић, Јосиф Хајдуковић и Јосиф Ковић ће одговарати за помагање у убиству. Јосиф Ковић, Јосиф Хајдуковић и Јосиф Ковић ће одговарати за помагање у убиству.

ОПТУЖБА ЈУЧАШЊЕГ ТУЖИОЦА

Затворени део суђења почео је у 10 часова, а тужилац Ђорђевић је прочитао своју оптужницу. Ова оптужница је била врло дугачка, а ми ћемо је изнети само у главним цртама. Она почиње с тим, да је Јосиф Ковић, Јосиф Хајдуковић и Јосиф Ковић ће одговарати за помагање у убиству. Јосиф Ковић, Јосиф Хајдуковић и Јосиф Ковић ће одговарати за помагање у убиству.

ЧИТАЊЕ ДОСИЈА

Читање досија овде је сувише дуго. Ми ћемо изнети само оно што је најважније. Ово је, по нашем мишљењу, најважнији део суђења. Ми ћемо изнети само оно што је најважније. Ово је, по нашем мишљењу, најважнији део суђења.

Председник је, затим, дао речи браниоцима. Браниоци су били: Јосиф Ковић, Јосиф Хајдуковић и Јосиф Ковић. Ми ћемо изнети само оно што је најважније. Ово је, по нашем мишљењу, најважнији део суђења.

ИСПИТИВАЊЕ ОПТУЖЕНИХ

Пре него што је почело испитивање оптужених, председник суда је позвао сведоке да изађу из суднице. Ми ћемо изнети само оно што је најважније. Ово је, по нашем мишљењу, најважнији део суђења.

ЈОСИФ ХАЈДУКОВИЋ ПОРИЧЕ

Први оптужени, Јосиф Хајдуковић, је изјавио да је невин. Ми ћемо изнети само оно што је најважније. Ово је, по нашем мишљењу, најважнији део суђења.

САУЧЕСНИК СТЕВАН СТЕВИЋ

Затим је испитан оптужени Стеван Стевић. Ми ћемо изнети само оно што је најважније. Ово је, по нашем мишљењу, најважнији део суђења.

ОСТАЛИ САУЧЕСНИЦИ

Затим су испитани остали саучесници. Ми ћемо изнети само оно што је најважније. Ово је, по нашем мишљењу, најважнији део суђења.

ЈОСИФ ХАЈДУКОВИЋ ПРИЗНАЈЕ ДЕЛО

Савремена Врховна Војна Управа

— НА ОДГОВОР ЂУКОВИЋА ВОЈИНА МАКСИМОВИЋА —

— Излаштио Д. Лазаревић —

— Наставак —

Одмах после Првог Светског Рата Војна Управа, па без сваке, ни је ни спомињу Максимовићу изјашњења, нити ће, ни је, ни је, ни је

БИОСКОПСКИ ПРОГРАМИ

КОЛОСЕУМ

Овога дубоковна и судбина ће играти:

СТРАХ пред БРАКОМ

у главним улогама:

Милтон Силс — Колин Мур
Бен Лион — Гертруда Астор

КАРИНА

Невиђено занимљива новост

ЗАЛОЖЕНО СРЦЕ

у 12. ут.

Сеси Калоканд — Џеку Холт

ЛУКСОР БИОСКОПСКА САЛА

Љубав са запрекама

Ж. Ралстон
Џек Мулхал

ПОЗОРИШНА САЛА

Сликарев модел

Жинета Мади
Лери Мато

НАРКИПО

ДАНАС ДАНАС

1. Велики актуелни спортски журнал
2. Синови прерије - Арт Акорд

2. Синови прерије - Арт Акорд

3. ПУФИ НА ДИВЉЕМ ЗАПАДУ, шала у 2 чина.

Долази:

Умирућа раса - Рикард Дикс

ПАРИЗ

Два мангупа из Париза

у 2 дела, 12 чинова

Играју се уједно.

Посетницима „НАРКИПО"

На четврто представљење ов. до данас најлепше и најновије Фокстот филме

„УМИРУЋА РАСА"

са РИЧАРД ДИКСОМ у главној улози. Овај је филм Управа НАРКИПА, из жељеза труда, набавила, да би посетиоци, сваштакиоци дана могућности, да уз најјефтинију улазницу виде фото колико ремек дела.

СПОРТ

„СПОРТИСТИ"

Недавно основано удружење спортских дописника, чији је циљ стварање што јачег међусобног повезивања, ради бољег обавештавања јавности о спортском животу.

Чим се у једном спорту појаве талентом за њега, а имају и добре спортске тренинге, они одмах постају предмет интересовања спортских листова, а нарочито спортских дописника, који о њима пишу. Потребно је да се ти таленти што пре упознају са свим оним што је потребно за њихово даље усавршавање, како у техници спорта, тако и у спортском понашању.

Дописници који воде ту рубрику, не могу, нажалост, увек да се упознају са свим таленатима, који се појаве, јер нам недостаје или времена, или средстава за путовања, да бисмо могли да посетимо све спортске терене, где се ти таленти налазе.

Зато се обраћамо на све оне, који знају за неког таленатног спортисту, да нам о њему пошаљу што више података, како бисмо могли да га упознамо са свим оним, што је потребно за његово даље напредовање.

Ако се ми, као спортски дописници, будемо добро упознали са свим спортским талентима, онда ће и наша дужност бити лакша, а ми ћемо моћи да се посветимо свом раду још више.

Нама је циљ, да се што више пропагира за спорт, да се што више заинтересује јавност за њега, а нарочито омладина, која је најпозванија да се спортом бави.

Ако се ми, као дописници, будемо добро упознали са свим спортским талентима, онда ће и наша дужност бити лакша, а ми ћемо моћи да се посветимо свом раду још више.

Нама је циљ, да се што више пропагира за спорт, да се што више заинтересује јавност за њега, а нарочито омладина, која је најпозванија да се спортом бави.

Зато се обраћамо на све оне, који знају за неког таленатног спортисту, да нам о њему пошаљу што више података, како бисмо могли да га упознамо са свим оним, што је потребно за његово даље напредовање.

Ако се ми, као спортски

НОВЕЛА „ПРАВДЕ"

Свечани повратак

— Алеку Ив. —

— Г. Дагласе, ако вам је свеједно, ја ћу вам рећи да сте ви ништа друго до обичан лопов.

— Ја, господине, Господар вам дајем сасвим.

— Да ниједна ствар не вреди ни пет пара.

— Ја, господине, Господар вам дајем сасвим.

— Да ви сте будала.

— Ја, господине, Господар вам дајем сасвим.

— Шта ћете? Узмите ове пет пара и ако ми чисте ципеле да не видим ја више.

— Ја, Господар!

— Шта ћете? Узмите ове пет пара, кажем вам, и идите одавде. Ако ми се још једном покажете пред очима, ја ћу вам ципеле чистити лицем.

— Ја, Господар! Ја, Господар!

— Зато што сте ви, господине, Господар, ја вам дајем сасвим. Ја вам дајем сасвим, господине, ја вам дајем сасвим.

Дагласе нагло окрену леђа и ја сам остао сам. Ја сам остао сам, сам, сам. Ја сам остао сам, сам, сам. Ја сам остао сам, сам,

Зуби на пиљци
Др. Инг. М. МАРКОВИЋ
Теразије 14 поседнице
до хотел „Москва"
Ординира од 9—1 и од 3—7.
Средом и недељом по подне
не ординира. Плаћа се Крунама
Све врсте зуби могу сам израдити
по најновијем начину.

ЗДРАВСТВЕНО ОДЕЉЕЊЕ
Д-р инж. Т. ВАЛОВИЋЕВСКИ
Специјалиста за СИФ.-
ЛИС, болести полних и ко-
жних органа.
Прима од 7 до 10 час. и од 2
до 6 час. по подне, Теразије
21/62. Ул. Проте Ристића 2.
(поред „Славије") 18604

Сено у балама
килограм 1.20 —
Сламу у балама 1 дин.
по стоваришту
Митровић и Комарица
Дубровачка 62. — Телефон 20-96.
1 291

ДРВА за горивo
Буково цепаново продајемо по 155 динара
метар са наше стоваришта на Сави.
ПРИВРЕДА А. Д.
Херцеговачка бр. 7.
15700 Телефон 29-98.

Пажња
Clermont & E. Feuot
из Бордоа
само најбоље вести за пуб
Serodent
„HYGIS"
1692

BRAZAY
ФРАНЦУСКА РАКИЈА
ЗА МОРСТВОМ
ТРАЖИТЕ ШИШЕ:
„BRAZAY
ОРИГИНАЛНО ПУЊЕЊЕ

Уштедујте 100%
на свим стварима које купи и да
са „ТРИФОЛИУМ" пакетима
6
ДАРОВА

Дрогерија ТРИФОЛИУМ
Београд, Краља Петра бр. 7.
Телефон 24-96.

1 Вагон!!!
најразвијенијих
у Сити Базару
(Сава на фабрички) цена.

ПРОДАЈЕ СЕ пословни дрвени магазин.
Информације се добијају
15700

САМО 450 ДИН. за 1000 кгр.
најквалитетнијег шећера и колико год се поставите у кућу
ГРАБОВО, БУКОВО и ЦЕРОВО
дрво спроведено за горење од 145.— дин. по
стерном м. с.
ШЛЕСКИ УГАЉ и КОКС
по најповољнијој цени са достављањем у кућу куп-
САЛОНСКИ БРИКЕТ и ЋУМУР
по најповољнијој цени са достављањем у кућу куп-
„БЕЛЕБИТ" инж. прод., Београд,
Дечанска ул. 37, тел. 2450 15700

Јавно признање Фердолвиниу

Поштовани господине Богдановићу!

У потребом од 3 фиаше **Фердолвина**, о себи се врло добро. Ваш препарат **Фердолвин** заслужује своју пуну пажњу, коју и ће ми моју позитивно. Пијући сам мало годину од ја ог крвотока, који је наступио после свакој од и ја до сада три пробоја. Приметила сам многе разне жалосе, а нарочито ја ани није повратио здравље. Од кога сам у потребом 3 фиаше Вашег жала од тада је места а спаре сл.боравност као да је млађа у ж ван о. Стога ја мате моју најбољу захвалност и пољубљење. Ујдаја Вас молим да ми достављате још три фиаше **Фердолвина**.

20.III.1926.

Врлина Далибора

С поштовањем и
13220 **Мара Вучковић**, жена Шиме.

Јавно признање Фердолвину

Поштовани г. господине Богдановићу!

Чим је дошао мој муж да Вам саопштим и једно то ни лек одо х је натра ак код Вас три фиаше **Фердолвина** ао мени, пр сам био тако ослабио, да нисам и сено ја ду и тако на жалосту. Добио ам **Фердолвин**, одмах сам га и чим употребио т о б ином тај лек, а сад с о ећам потпуно здравим Стога сам пријатељ да Вам изјавим моју с обзиру ја захвалност.

20.III.1926. Врлина Дан. Србиа
г. пословођа
14020 **Милорад Б. Поповићевић**, богослов.

Купља градилиште:

Трговиште једна отворена земљишта у вицини од 2500 м² за изградњу модерног трговачког објекта у центру Београда, а понешто у правцу ка железничке станице средњем Новалином улицом, Београдском, Ратарском, Душановом, Калемегдањем и Сењском улицом.

Понуде са најнижом ценом, продајном ценом и осталим нама потребним подацима **до конца Јануара 1927. годиие** Средњовом Уреду за Осигурање Радника, Предузетничка улица број 14/II. у Загребу. 15594

Стоваришше Намештаја „СЛАВИЈА"

Краља Петра 13. — према пута Народне Банке

Отвени, луксузни намештај. Уметничке израде. Стилске: Луј сед, барок, чиппендејл, Марије-Терез је. Енглеске, француске и холандске. Ориенталне. Модерне. Ампир. Бидермајер, кружне, бисерне и плетене гарнитуре. Огледала, слике и т. д.

Цене веома солидне.

У посебном одељењу продајемо по готовом и на отплату разноврсне и врло лепе и солидне трпезаријске, спаваће, кухињске и канцеларијске гарнитуре.

од 14.000 дин. па на више

Спаваће собе од мермора и дрвета веома лепе

од 10.000 дин. па на више

1260

СРПСКО АКЦИОНАРСКО ДРУШТВО УГЉЕНА У БЕОГРАДУ

Седиште друштва: Београд, ул. Краља Петра бр. 13, I спрат.

Управа друштва налази се у Београду

ПОШТАРИНА ПЛАЋЕНА У ГОТОВУ

БЕОГРАД, ЧЕТВРТАК 30. ДЕЦЕМБРА 1926. ГОДИНЕ

ЦЕНА 1 ДИНАР

ПРАВДА

82/9
Г. Николајевић Ј. Васил. професору
Народна Банка
БЕОГРАД

Бр. [illegible]

— Рукописи се не враћају. —
— Рекламације се примају само франковане. —

ИЗДАЊА И ДИРЕКТОР
МАНОЈЛО М. СОКИЋ

Уредништво: Кнез Михаилова 18. Администрација: Кнез Михаилова 18.
За Краљевину С.Х.С. 90 дин. за иностранство 30 дин.
ТЕЛЕФОН: УРЕДНИШТВА — 2 11 15.

ГОДИНА XXII

Конгрес Демократске Странке је јуче почео

КОНСТИТУИСАЊЕ КОНГРЕСА

Јуче по подне почео је рад Конгрес Демократске Странке у сали Коло Српских Сестара. Велику сцену украсили су: Краљевић Александар, Краљица Марија, Краљевић Ђорђе, Краљица Марија, Краљевић Ђорђе, Краљица Марија, Краљевић Ђорђе

Демократски Конгрес одобрава Демократску Заједницу

(Наставак са 1. стране)

без основа политичког морала, за нека прљава политика, за нека мала ако је за ову ствар потребна, не жели ни сам г. Стојадиновић. Зато ја мислим да ће ово бити једна од најважнијих тачака наше политике, да ће ово бити једна од најважнијих ствари, које ће ми морати извршити у скупштини, јер ја сматрам да ће ово бити једна од оних ствари, за које ће нам историја судити у свима временима, јер ако ми данас нашим политичким странама дамо једно велико, једно национално и државно обележје и ако нашим политичким странама дамо једно велико, једно национално и државно обележје, онда ће нам историја судити да ли смо ми били велики државници и да ли смо ми извршили велику државну мисао. Ја сматрам да ће ово бити једна од најважнијих ствари, које ће ми морати извршити у скупштини, јер

Демократски конгрес срдачно поздравља муслимане

(Наставак са 2. стране)

ног лидера покрета муслимана и нов. Драгољуба Јовановића (не знам колико пута ће још изаћи на трибину, а да не изговори: г. Драгољуб Јовановић, адвокат, говори о питању стоји у Србији). Србија је тек мала ствар, ако се посматра са гледишта муслиманског питања. Ислам је светска религија, а Мухамед Пророк не само муслиманске вере, већ и целокупног муслиманског света. Ислам је религија која је распрострањена по целом свету, а не само у Србији. Ислам је религија која је распрострањена по целом свету, а не само у Србији. Ислам је религија која је распрострањена по целом свету, а не само у Србији.

Ово је само један од многих примера који показују како се ислам шири по целом свету, а не само у Србији. Ислам је религија која је распрострањена по целом свету, а не само у Србији. Ислам је религија која је распрострањена по целом свету, а не само у Србији.

ДИСКУСИЈА О САМОУПРАВАМА

После реферата г. др Кумануђина почело је по том питању дискусије. Прво је говорио г. Јован Јовановић, трговац из Куманова. Често пута беседе говоре да дискусије. У интересу успеха овог конгреса, ја сматрам да ће бити најбоље, ако ја изнесем своје мишљење о овом питању. Ја сам мишљења да је најбоље да се ово питање реши у Скупштини, а не на конгресу. Ја сам мишљења да је најбоље да се ово питање реши у Скупштини, а не на конгресу.

— Ја сам мишљења да је најбоље да се ово питање реши у Скупштини, а не на конгресу. Ја сам мишљења да је најбоље да се ово питање реши у Скупштини, а не на конгресу.

Ја сам мишљења да је најбоље да се ово питање реши у Скупштини, а не на конгресу. Ја сам мишљења да је најбоље да се ово питање реши у Скупштини, а не на конгресу.

РЕФЕРАТ Г. БАЉАКИНА О НАРОДНОМ СПОРАЗУМУ

Г. Јово Бољакин реферише да је народни споразум потписан да постоје чврсте основе за њему. Ја сам мишљења да је народни споразум потписан да постоје чврсте основе за њему. Ја сам мишљења да је народни споразум потписан да постоје чврсте основе за њему.

Ја сам мишљења да је народни споразум потписан да постоје чврсте основе за њему. Ја сам мишљења да је народни споразум потписан да постоје чврсте основе за њему.

САЛИХ БАЉИЋ

Говор г. Бољића изазвао је са своје стране пажњу. Ја сам мишљења да је говор г. Бољића изазвао пажњу. Ја сам мишљења да је говор г. Бољића изазвао пажњу.

РЕФЕРАТ Г. ДР. КУМАНУДИЋА О САМОУПРАВАМА

Ја сам мишљења да је реферат г. др. Кумануђина о самоуправама изазвао пажњу. Ја сам мишљења да је реферат г. др. Кумануђина о самоуправама изазвао пажњу.

Ја сам мишљења да је реферат г. др. Кумануђина о самоуправама изазвао пажњу. Ја сам мишљења да је реферат г. др. Кумануђина о самоуправама изазвао пажњу.

МУСЛИМАНИ ПОСЕЋУЈУ КОНГРЕС

Ја сам мишљења да је муслиманско питање изазвало пажњу. Ја сам мишљења да је муслиманско питање изазвало пажњу.

Ја сам мишљења да је муслиманско питање изазвало пажњу. Ја сам мишљења да је муслиманско питање изазвало пажњу.

РЕФЕРАТ Г. ДР. КУМАНУДИЋА О САМОУПРАВАМА

Ја сам мишљења да је реферат г. др. Кумануђина о самоуправама изазвао пажњу. Ја сам мишљења да је реферат г. др. Кумануђина о самоуправама изазвао пажњу.

Ја сам мишљења да је реферат г. др. Кумануђина о самоуправама изазвао пажњу. Ја сам мишљења да је реферат г. др. Кумануђина о самоуправама изазвао пажњу.

САЛИХ БАЉИЋ

Говор г. Бољића изазвао је са своје стране пажњу. Ја сам мишљења да је говор г. Бољића изазвао пажњу. Ја сам мишљења да је говор г. Бољића изазвао пажњу.

РЕФЕРАТ Г. БАЉАКИНА О НАРОДНОМ СПОРАЗУМУ

Г. Јово Бољакин реферише да је народни споразум потписан да постоје чврсте основе за њему. Ја сам мишљења да је народни споразум потписан да постоје чврсте основе за њему. Ја сам мишљења да је народни споразум потписан да постоје чврсте основе за њему.

Ја сам мишљења да је народни споразум потписан да постоје чврсте основе за њему. Ја сам мишљења да је народни споразум потписан да постоје чврсте основе за њему.

ДИСКУСИЈА О САМОУПРАВАМА

Ја сам мишљења да је реферат г. др. Кумануђина о самоуправама изазвао пажњу. Ја сам мишљења да је реферат г. др. Кумануђина о самоуправама изазвао пажњу.

Ја сам мишљења да је реферат г. др. Кумануђина о самоуправама изазвао пажњу. Ја сам мишљења да је реферат г. др. Кумануђина о самоуправама изазвао пажњу.

Кампања за обласне изборе

КАНДИДАЦИЈЕ У ОКРУГУ ОХРИДСКОМ

ОХРИД — Напредна странка одлучила је да у Охридском округу у свим срезовима истакне своје кандидате за обласне изборе. Ја сам мишљења да је напредна странка одлучила да у Охридском округу у свим срезовима истакне своје кандидате за обласне изборе.

Ја сам мишљења да је напредна странка одлучила да у Охридском округу у свим срезовима истакне своје кандидате за обласне изборе. Ја сам мишљења да је напредна странка одлучила да у Охридском округу у свим срезовима истакне своје кандидате за обласне изборе.

СИТУАЦИЈА

Радикални клуб даће поверење влади

— Г. КОРОШЕЦ ЧЕКА НАСТАВАК РАЗГОВОРА О УЛАЗУ У ВЛАДУ. — СТРАН НА Г. РАДИЋА ЈЕ ИЗЈАВИЛА ПОВЕРЕЊЕ ВЛАДИ —

На синоћњој седници радикалног клуба било је опширних разговора о ситуацији. Ја сам мишљења да је синоћњој седници радикалног клуба било је опширних разговора о ситуацији.

Ја сам мишљења да је синоћњој седници радикалног клуба било је опширних разговора о ситуацији. Ја сам мишљења да је синоћњој седници радикалног клуба било је опширних разговора о ситуацији.

ДА ЛИ ЈЕ Г. СИМОНОВИЋ У ОСТАВИЈИ?

Ја сам мишљења да је Симоновић у оставији. Ја сам мишљења да је Симоновић у оставији.

Ја сам мишљења да је Симоновић у оставији. Ја сам мишљења да је Симоновић у оставији.

КОМИНИКЕ Г. КОРОШЕЦА

Ја сам мишљења да је комуникеа Г. Корошеца изазвао пажњу. Ја сам мишљења да је комуникеа Г. Корошеца изазвао пажњу.

Ја сам мишљења да је комуникеа Г. Корошеца изазвао пажњу. Ја сам мишљења да је комуникеа Г. Корошеца изазвао пажњу.

ПРИВРЕМЕ ЗА СЕДЊИЦУ РАДИКАЛ-КЛУБА

Ја сам мишљења да је седница радикалног клуба била пажљиво посећена. Ја сам мишљења да је седница радикалног клуба била пажљиво посећена.

Ја сам мишљења да је седница радикалног клуба била пажљиво посећена. Ја сам мишљења да је седница радикалног клуба била пажљиво посећена.

Г. П. РАДИЋ У ЗАГРЕБУ

Ја сам мишљења да је Г. П. Радић у Загребу. Ја сам мишљења да је Г. П. Радић у Загребу.

Ја сам мишљења да је Г. П. Радић у Загребу. Ја сам мишљења да је Г. П. Радић у Загребу.

Г. КОРОШЕЦ И ДАЉЕ КОНФЕРИШЕ

Ја сам мишљења да је Г. Корошец и даље конференција. Ја сам мишљења да је Г. Корошец и даље конференција.

Ја сам мишљења да је Г. Корошец и даље конференција. Ја сам мишљења да је Г. Корошец и даље конференција.

ПАШИЋЕВИЋИ О СВОЈОЈ АКЦИЈИ

Ја сам мишљења да је Пашићевић о својој акцији. Ја сам мишљења да је Пашићевић о својој акцији.

Ја сам мишљења да је Пашићевић о својој акцији. Ја сам мишљења да је Пашићевић о својој акцији.

ДА ЛИ ЈЕ Г. СИМОНОВИЋ У ОСТАВИЈИ?

Ја сам мишљења да је Симоновић у оставији. Ја сам мишљења да је Симоновић у оставији.

Ја сам мишљења да је Симоновић у оставији. Ја сам мишљења да је Симоновић у оставији.

КОМИНИКЕ Г. КОРОШЕЦА

Ја сам мишљења да је комуникеа Г. Корошеца изазвао пажњу. Ја сам мишљења да је комуникеа Г. Корошеца изазвао пажњу.

Ја сам мишљења да је комуникеа Г. Корошеца изазвао пажњу. Ја сам мишљења да је комуникеа Г. Корошеца изазвао пажњу.

ПРИВРЕМЕ ЗА СЕДЊИЦУ РАДИКАЛ-КЛУБА

Ја сам мишљења да је седница радикалног клуба била пажљиво посећена. Ја сам мишљења да је седница радикалног клуба била пажљиво посећена.

Ја сам мишљења да је седница радикалног клуба била пажљиво посећена. Ја сам мишљења да је седница радикалног клуба била пажљиво посећена.

Г. П. РАДИЋ У ЗАГРЕБУ

Ја сам мишљења да је Г. П. Радић у Загребу. Ја сам мишљења да је Г. П. Радић у Загребу.

Ја сам мишљења да је Г. П. Радић у Загребу. Ја сам мишљења да је Г. П. Радић у Загребу.

Г. КОРОШЕЦ И ДАЉЕ КОНФЕРИШЕ

Ја сам мишљења да је Г. Корошец и даље конференција. Ја сам мишљења да је Г. Корошец и даље конференција.

Ја сам мишљења да је Г. Корошец и даље конференција. Ја сам мишљења да је Г. Корошец и даље конференција.

ПАШИЋЕВИЋИ О СВОЈОЈ АКЦИЈИ

Ја сам мишљења да је Пашићевић о својој акцији. Ја сам мишљења да је Пашићевић о својој акцији.

Ја сам мишљења да је Пашићевић о својој акцији. Ја сам мишљења да је Пашићевић о својој акцији.

ДА ЛИ ЈЕ Г. СИМОНОВИЋ У ОСТАВИЈИ?

Ја сам мишљења да је Симоновић у оставији. Ја сам мишљења да је Симоновић у оставији.

Ја сам мишљења да је Симоновић у оставији. Ја сам мишљења да је Симоновић у оставији.

КОМИНИКЕ Г. КОРОШЕЦА

Ја сам мишљења да је комуникеа Г. Корошеца изазвао пажњу. Ја сам мишљења да је комуникеа Г. Корошеца изазвао пажњу.

Ја сам мишљења да је комуникеа Г. Корошеца изазвао пажњу. Ја сам мишљења да је комуникеа Г. Корошеца изазвао пажњу.

ПРИВРЕМЕ ЗА СЕДЊИЦУ РАДИКАЛ-КЛУБА

Ја сам мишљења да је седница радикалног клуба била пажљиво посећена. Ја сам мишљења да је седница радикалног клуба била пажљиво посећена.

Ја сам мишљења да је седница радикалног клуба била пажљиво посећена. Ја сам мишљења да је седница радикалног клуба била пажљиво посећена.

Г. П. РАДИЋ У ЗАГРЕБУ

Ја сам мишљења да је Г. П. Радић у Загребу. Ја сам мишљења да је Г. П. Радић у Загребу.

Ја сам мишљења да је Г. П. Радић у Загребу. Ја сам мишљења да је Г. П. Радић у Загребу.

Г. КОРОШЕЦ И ДАЉЕ КОНФЕРИШЕ

Ја сам мишљења да је Г. Корошец и даље конференција. Ја сам мишљења да је Г. Корошец и даље конференција.

Ја сам мишљења да је Г. Корошец и даље конференција. Ја сам мишљења да је Г. Корошец и даље конференција.

ПАШИЋЕВИЋИ О СВОЈОЈ АКЦИЈИ

Ја сам мишљења да је Пашићевић о својој акцији. Ја сам мишљења да је Пашићевић о својој акцији.

Ја сам мишљења да је Пашићевић о својој акцији. Ја сам мишљења да је Пашићевић о својој акцији.

Радикални клуб данас наставља дискусију о влади

(Наставак са 4. странице)

ће за закључак само наглазити своје ово једино мишљ. Правно је неоправдано клуба и рушу одржавају, да би сваком програм.

Г. Узуновић у почетку својих реферата обе ствари нарочи је дошао до ових истицања и одатле своју изнеси, да коалиције да је једно давање на питањима на ових не сматрају клуба и одбора сматра. Од ког је пасива пресудно вођа њиху можда да буде стварно у коалицији и ствари, али мора не учешће на тих. Чиме за ни постојања мена, само да чиме сам ће бе на мени Нема Нема Нема Нема је мени, не је тражио добро да сваком дорученог и не мени са рад на давању ми дана. Ја сам ја сам ја сам

Убицама капетана Херфлинга ће се данас изрећи пресуда

У новом сведочењу капетанице Херфлинг је рекла да је Мита Ненадовић, сердар Јанко Вукотић и Мајор Танасковић, који је Мита Ненадовић, пуковник у пензији, и Јанко Вукотић, сердар, Јан

БИОСКОПСКИ ПРОГРАМИ

ПАРИЗ

Два мангупа из Париза

У 7 дела. 12 чинова
Играју се једнако.

КОЛОСЕУМ

Филм публикума и чудите се играм:

СТРАХ пред БРАКОМ

у главним улогама:

Милтон Силс — Колин Мур
Бек Лион — Гертруде Астор

КАСИНА

Вапредно запажљиво новост

ЗАЛОЖЕНО СРЦЕ

у 7г. ув.

Сенк Хајланд — Џуу Локи

ЛУКСОР БИОСКОПСКА САЛА

Љубав са запрекама

Ж. Ралстон

Џек Мулхал

ПОЗОРИШНА САЛА

Дуготрајна пикантна позна игра, пуна узбудљиве комедије дуготрајне пикантерије и разно разних хаплета

МАЛА ИЗ ВАРИЈЕТЕА

у гл. ул. ОСИ ОСВАЛД.

НАРКИПО

Од данас приказује се најзанимљивији и најлепши ФИЛМ: ГГ ОКЕМ

УМИРУЋА РАСА

12 чинова и љубави, нужаја и ужасно узбудљивих

У главној улози:

РИШАРД ДИКС

Вио Бери, Мелвоун Стоун и Луис Вилсон

Роман „Правде"

Витез Пардајан

— Роман МИШЕЛА ЗЕВАКО —

(Наставак)

— Да, знам, али... Али, ја сам... ја сам... Ја сам ипак... Ја сам сигурно... Ја сам... Ја сам... Ја сам

М. ШЕШИРА врши и у свима најмодернијим бојама, најновијих фасон фасона „Borsalino", „Habig", „Panizza", и т. д. скроман избор препоручује најсолиднијим ценама. 17016

Петар Петровић и Беловић
Кнеза Михаилова 18. — Београд. — Тел. 652.

ПЛАТНА енглеска и ческа у свима ширинама. Атлаза и Сатина за Јоргане, Штофа за женска и мушка одела, Чипкових Завеса на метар, Сторова, Тепиха за под, Креветских Гарнитура штофених и сву мануфактурну робу продаје врло јефтино трговина Колорчева 8. — Тихомира Павловића. — Колорчева 8. 17018

КРАЉ. ДВОРСКИ ЛИФЕРАНТИ

Савић и Мајданац

КНЕЗ МИХАИЛОВА 1. Београд — ТЕЛ. 652.

За наступајуће празнике знатно снижене цене на својој роби

ЗА ДАМЕ: Капута од крзна, Мантлова од штофа

ЗА ГОСПОДУ: Одела све величине, Капута зимски

Наше цене искључују сваку конкуренцију. 16929

МАЛИ ОГЛАСИ

СТАНОВИ

ЛОКАЛИ

ОБЛАТНЕ

МЛАДОСТ ЈУДОСТ

ЗУБОБОЉА и ПРОВАЛА

СРПСКО АКЦИОНАРСКО ДРУШТВО УГЉЕНА У БЕОГРАДУ

Шлески салонски угаљ, Домаћи угаљ, Госкокс за централно грејање и кухињске пећи, Плавокласни чешки дивачки кокс и коначни угаљ дупло прани.

Тражите свуда **ЧАЈ** Д. Габлин - А. Мазнеттер, London

Београд, Битољска 30.

ПОЛАР ЛАМПЕ

Генерални заступници за Југославију:

КРАЉИЧАНАЦ СКОПЉЕ

Основано стогодишње, најстарије фасонско СКОПСКО за ручни сами фабрика.

ЦЕНЕ ФАБРИЧКЕ

Циљ је фабрике да покаже да је њихово савршенство најбоље.

Да би наши Полар-лампе што више ушле у промет, конкурентовано њих ниже фабрике да се нам могу и на отплату дођати.

Употреба за све лампе и уљице.

Модел 2[6] ТРАЖИТЕ СТ ЗАСТУПНИЦИМА.

Телеграми: Краљичанац

Поштански фах 50

Телефон централе: 323

РЕУМАТИЧАРИ

Загарантовано и сигурно средство против: **Реуматизма, ишијаса и болова у зглобовима**

Са две-три флаше излечићете ваш ДУГОТРАЈНИ, ДОСАДНИ и НЕПОДНОШЉИВИ РЕУМАТИЗАМ

Пробајте — уверићете се

За ратнике — инвалиде 10% попуста

ДОБИЈА СЕ

у свима апотекама и дрогеријама

ИЗРАДА И ГЛАВНИ ДЕПО ЛАБОРАТОРИЈУМ МЕДИЦИНАЛНЕ ДРОГЕРИЈЕ

Ph. Mr. БРАНКА П. ПАУНОВИЋА

БЕОГРАД, 5. Колорчева.

Analgetin

1 флаша Дин. 50.—

Јавно признање Ферола чиму

Поштовани господине богаљ-лабу!

Имао сам катар, али употребом од две флаше **Ферадеина** осетио сам да ми је то одмах на боље, те над сам ово две флаше употребио данас се осећам добро, добио сам апетит и неосећам сада ни како болове.

5/VI-1926.

Бабинац, п. п. Ужица

Братски Вам поздрав шаље

Велимир П. Рафајловић,

резервни капетан II. класе.

15220

ЗГРАДА ЗЕЛЕНОГ ВЕНЦА
Др. Вас. М. МАРКОВИЋ
Телефон 14 мушки
за свих „Двојно"

I-ак ФАРКИЋА

Купујте само
ИРСКЕ ПЕЋИ
»ФРЕМО«
јер су
НАЈБОЉЕ И НАЈЈЕФТИНИЈЕ

Сваки њихов тиквањски радњи продаје „ФРЕМО" пећи, где их нема обратите се на
ФАБРИКУ ПЕЋИ
А. Д. ЗА ТРГОВИНУ И ИНДУСТРИЈУ
БЕОГРАД
Царигрградска 23. Телефон 41-39

КОШУЉА
ГАЋА
ШТШИРА
Краватне-самовезе
Галантеријска радња
Божидар Ј. Живковић,

САМО 450 ДИН. за 1000 кгр.
ГРАБОВО, БУКОВО и ЦЕРОВО
ШЛЕСКИ УГАЉ и КОКС
САЛОНСКИ БРИКЕТ и ЋУМУР
„ВЕЛЕБИТ" гр. прив. Београд

Ана Јосимовић
Призренска ул. бр. 15.

ФЕДЕРА ЗА АУТОМОБИЛЕ
Власимир С. Петровић
Ратарска ул. бр. 2

НОВОСТИ У БЕОГРАДУ

Специјална трговина мушких и женских штофова, свиле, сомота и прибора

БРАЋЕ Х. ГАБАЈ код „КРУНЕ"

Кнез Михаилова ул. бр. 33. БЕОГРАД Телефон 23-22

Пажња п. муштеријама

Ради суспијења страних хуће које продају свилу по бесмислено великој цени, то смо ушли и потврдили код Управе за заштиту индустријске својине 23. и 25. нов. т. г. под бр. 1196/25 и 12633

наше свилене н.-спове и то:

Crepe Lingerie (за веш) В. Н. G. 100 см. ш. Д. 120.
Crepe Elegance B. H. G. 100 см. шир. . . Д. 120.
Crepe Aida B. H. G. 100 см. шир. . . Д. 130.
Crepe Deauville B. H. G. 100 см. шир. Д. 160.
Crepe Renaissance P. H. G. 100 см. шир. . Д. 180.
Crepe Tunisie B. H. G. 100 см. шир. . . Д. 200.
Crepe Sublima B. H. G. 100 см. шир. . . Д. 220.
Crepe Satin B. H. G. 100 см. шир. . . . Д. 230.

Исто тако препоручујемо:

Тежак креп де шин од цене 95.- дин. у 100 — дин. мет. **креп де шин** лаксе 80 — дин. мет.
Тешко падет свиле 90 см. широке дин. 95.— **сатен душес** 90 см. широке дин. 95.— метар.
Чиста свила за крављевање 90 дин. кгр. дин. 74 и 80 мет. **полусвила** за крављевање 80 дин. кгр. 65 — дин. мет.
Тафта у свима бојама 93 см. шир. традиционални квалитет метар 120 дин.
Моаре најлепше тешке врсте квалитет 105 см. шир. дин. 250,— најскупљи 130 — дин. метар.
Фаја Супериор 100 см. шир. у разним бојама 150 — дин. метар.
Атлаз за јоргане 160 см. шир. од цене 160 —, 180 — и 200 — дин. метар.
Атлаз за бунде и либаде 90 см. шир. 160 — 180 —, 200 — и 250 — дин. метар.
За мантлове препоручујемо **„Велвет-самет"** енглески у разним бојама и то 90 см. шир. 115 — дин. мет., 100 см. шир. 130 — дин. мет., 150 см. шир. 170 — дин. метар.
Чипке свилене у разним бојама и ширинама.
За балске тоалете препоручујемо најновије мреже штампане у мањиру, кристалне и лимеа.

Досадањи Креп Бањо А. Г. Б. који смо водили, искључујемо а у одговарајућем квалитету Крепе Alda В. Н. G. пустили смо у продају по 130- дин. мет.

ПРЕД ИНВЕНТАРОМ НЕВЕРОВАТНО ЈЕВТИНЕ ЦЕНЕ

Извештавају П. муштерије да ће продавати велике партије зимске робе са 40-50% јефтиније

Препоручујемо п. муштеријама да у њиховом сопственом интересу прегледају наше огромно стовариште и увере се о истинитости наших јефтиних цена.

Преглед робе слободан, без обавезе на куповину.

Велур до лем чисто вунени 140 см. ш. од цене 120 дин. мет.
Свилени Силонски за мантлове и капуте од цене 220 дин. мет.
Чисто вунени штоф у разним бојама од цене 30 дин. мет.
Двокомбинезни вотова 100 см. широке од цене 25 дин. мет.
Тешка чиста свила 94 см. широке 90 дин. метар.
Луксе Силонски за мантлове и капуте од цене 120 дин. мет.
Ка'акиа за капуте и мантлове 123 с. ш. од цене 120 дин. мет.
Сомот Велвет енглески у разним бојама од цене 40 дин. мет.
Кожиџа-Пелиз у разним бојама 8 см. шир. од цене 20 дин. мет.
Тежак креп-де-шин 100 см. широке 80 дин. метар.

МУШКИ ШТОФОВИ

Мушки енглески штофови од цене 60, 80, 100, 120, 160, 180, 220, 260, 280, 300, 320, 330, 360 дин. метар.
Енглески дуплиштоф за мушке рокље и капуте од цене 160, 200, 260, 300— 450 дин. мет.
Комплетан шугер најбољи за дин. 280, 300, 350 дин.

ФРАНЦУСКИ ЖЕНСКИ ШТОФОВИ

Женски штофови најмодернијих тканина за хаљине, костиме и мантлове цене 200, 180, 160, 140, 130, 120, 100, 90, од 7 , 60, 50, 40, 35 до 30 дин. мет.
Свила за мантлове чиста и у најмодернијим бојама од цене 100 дин. метар **Креп-де-шин** 90 дин. мет.
Платно за јорганске и душечне чаршаве **Платно за двокрилну спрегу** **Овал батист** разне боје 80 см. шир. 25 д. м.

Преосталих реслова разних артикала по невероватно ниским цењама.

ПОШТАРИНА ПЛАЋЕНА У ГОТОВ | БЕОГРАД, ПЕТАК 31. ДЕЦЕМБРА 1926. ГОДИНЕ | ЦЕНА 1 ДИНАР

ПРАВДА

БРО... Г. Николајев 1 Васић, сликарска Народна Банка БЕОГРАД

...у администрацији ист Краљ Милутина ...ар. 16. (Палата ...ан уводној телефон ...

ВЛАСНИК И ДИРЕКТОР МАНОЈЛО М. СОКИЋ

Уредништво Краљ Милутинова 13. Моле се пријатељи да дописе шаљу само на наведену адресу. ЧЕКОВИ ЗА ПРЕТПЛАТУ 10 дин. ТЕЛЕФОН ШТАМПЕ: Е 11-12.

ГОДИНА XXII

Поводом изјаве г. Бурова

Изјава коју је бугарски министар спољних послова г. Буров прочитао јуче у софијском Собрању о бугарској спољној политици, произвела је у нашим јавностима крајњи повољан утисак.

Подвлачење међународних бугарских спољних интереса и балканских са ва великог народног народа, г. Буров истакао је нарочито природним, јер је свакако ако није водећи бугарски државник према иностранству. Он је као средства своје политике одабрао сарадњу са бугарске једне снажне европске мирољубиве, предвођене најпозванијим покорним великих сила и Друштва Народа и неболљших одлике са суседима Бугарске. Г. Буров још подвукао, да ће ова Бугарска за пријатељство, сходно међународне правне формуле тек када ће сматрати чланица бугарске политике.

Ова изјава може бити врло значајан елемент у покушајима чињеним већ да ста често и с обе стране, да се уједне две словенске земље на Балкану, које и у главној њеној тенденцији, да буду за предузимале за једну ову сарадњу на проблемима који из међународне ситуације. Немамо разлога да — нарочито у данашњем тренутку — не верујемо у искрене речи г. Бурова, да ће он даље да настојано и у доба када ће, можда не ће него иначе јавне светске ради, сви пријатељски доказима сарадње са којима је дао изразитости и јединственост своје.

Г. Буровљеве речи прогласиће са дубоке ће одјеке за свако српско јавно мишљење, упућивало ово нападне Друштва Народа и ...

...ној бугарској политици, у коме се нарочито је да Бугарској не од које велике силе ...ине предлог за ...ње, можемо сматрати као доказ ...ности ...ког ...ог ...ог ...ог

Резолуције Конгреса Демократске Странке

(Наставак са 1. стране)

него досад: сва господа ће тражити да буде што више чути сам тројица сасвим и широка посебна.

Пређите се на реферат посланика Гавриловића о раду странке у 1920 години.

Председник Странке, вели г. Вацић, народне странке у Србији, Јужној Србији, Војводини и Црној Гори. У овом периоду странка је имала доволно рада и муке. Г. Вацић истиче потешкоће, изазване ратом и свима врстама непријатеља.

Г. Домазетовић се пожали на овај реферат, који је за времена и да се одговара у Београду и не заслужава да умртвљује цело ово наше велико дело. Ако нам радите на дело. Од тог треба много више.

ИЗМЕНЕ СТАТУТА

Једине су једине измене правилне ове нашега политичке странке.

Ко зна, је ли измена и ког члана не добро је измена се и не прилагоди и не одговара потребама.

Председник је дошао на ред чл. — и прочитао Милан Ђорђевић. Домазетовић одговара на то и предлаже да Извршни одбор.

Председник Странке Милан Ђорђевић: Ја мислим да нам је сада најважнији рад у нашим крајевима, а не да се ми овде бавимо са статутом. Ја сам за то, да се ово питање остави Извршном одбору, који ће га поднети на Главном одбору.

Председник Главног одбора Гавриловић: Ја сам за то, да се ово питање остави Изврш

СИТУАЦИЈА

Радикални клуб наставља данас дебату о влади

— Г. МАРКО ТРИФКОВИЋ РАДИ НА ТОМЕ, ДА СЕ ВЛАДИ У КЛУБУ НЕ ИЗ-ЛАЗЕ НЕПОВЕРЕЊЕ.

Председник Народне Скупштине г. Марко Трифковић учинио је покушај, да данас састанком клуба радикалне странке у клубу.

Г. Трифковић је стао на гледиште, да је за сад странку опасно, ако би владала још, јер би могло доћи до расцепа.

Клуб је данас настављао дебату. То је сасвим тачно до једне у вечи. Међутим је још у другима, да влада у клубу неће бити обновљена.

Г. Коруновић је рекао неке конференције са г. Трифковићем. Последњи г. Коруновић клуба одвојен је синоћ у ноћи, а г. Коруновић су оставили опредељење још за разговоре, док се г. Трифковић не врати.

Г. Трифковић, међутим неће постављати питање, док му клуб не да повереља.

Дан, кратко је рече данашње рад. За председника клуба је била одређена одлука коначно о томе, шта ће се радити даља и како наредовати рад клуба.

ПАШИЋЕВИЦИ ОЧЕКУЈУ ОСТАВКУ ВЛАДЕ

И док се још одржавао састанак радикалног клуба, пашићевци су већ очекивали оставку владе. Они су били уверени, да ће Н. Министарски савет поднети оставку.

Пашићевци

Савремена Врховна Војна Управа

НА ОДГОВОР ШВЕДСКОГА ВОЈНОГ АКАДЕМИЧАРА —

— Написао Д. Лазаревић —

— Наставак —

На чему се заснива Радоје Домановићев суд војничког људства, које, сматрајући професионалне официре за праве „ратнике", „ратоборне људе", без којих не треба ни помишљати о независности и целини државе, сматра да је њихово постојање једно од најважнијих услова за опстанак државе, па зато и за њихово васпитање треба посветити највећу пажњу. Ако се то мишљење разуме у том смислу, да је за опстанак државе потребно постојање професионалне војске, онда је то мишљење погрешно. Али Домановићеву мисао допуњује и разјашњује једно друго његово мишљење, које гласи: „Ако је у једној држави, која нема ратничког духа, ратничке врлине, ратничке традиције, ако је у њој војничко сталеж у рђавом стању, онда је и држава у рђавом стању". Ово мишљење, које је у суштини тачно, не може се разумети у том смислу, да је за опстанак државе потребно постојање професионалне војске, већ у том смислу, да је за опстанак државе потребно постојање војничког духа, војничке традиције, војничке врлине, а то се може постићи и са народном војском, ако је она добро организована и ако се у њој добро васпитавају официри. Ако је у једној држави, која нема ратничког духа, ратничке врлине, ратничке традиције, ако је у њој војничко сталеж у рђавом стању, онда је и држава у рђавом стању. Ово мишљење, које је у суштини тачно, не може се разумети у том смислу, да је за опстанак државе потребно постојање професионалне војске, већ у том смислу, да је за опстанак државе потребно постојање војничког духа, војничке традиције, војничке врлине, а то се може постићи и са народном војском, ако је она добро организована и ако се у њој добро васпитавају официри.

Братски поклич

...

Београдски живот

...

Рад конференције наставника

...

Вече у корист ковиљара ордена Св. Ђорђа

...

ДНЕВНЕ ВЕСТИ

Дворски живот

...

Рестрикција увоза

...

Ректор Универзитета код г. Трифуновића

...

Измене код министра просвете

...

Образовање техничких предавања

...

Ухап министарских функционера

...

Друштвени живот

...

ДОЛАЗИ
код КОЛОСЕУМА најсвећи и најузвишенији филм:
БЕН ХУР
Поред колико трке, једна од најлепших и највећих слика је битка на мору, у којој је суделовало 100 бродова. Битка је снимала 25 моторна дизалица и снимања је ов 43 апарата.

БЕЛЕШКЕ
ЈЕДИНИ СПЕЦИЈАЛИСТА ЗА ОПРАВ КУ ЦИНЕ ШУА И НАЉАЧА, ТО ЈЕ ШЛО МОВИЋ и НОМП. „МЕРЦЕДЕС". МИКЕ ЂОКАЛОВА 19. ИЗЛИЗАЊЕ НАЉАЧЕ И ЦИНЕ ШУС. МОГУ ДА СЕ ИЗРЕЦ МАЈУ У РОКУ ОД ДЕСЕТ МИНУТА.

ХОТЕЛ И РЕСТОРАН на железничкој станици Нови Сад...

ЗАЈЕДНИЦА ЗЕМАЉАЦА ... Сутра у 20 часова...

ДРЖАВНА ХИПОТЕКАРНА БАНКА ...

ДЕЛ ГОСПОДИН, ...

ЧЕЛО ДИРЕКТОР — Т. Хаџитомић 1.

Г. ЉУБИША ТРИФУНОВИЋ, ...

ПАЛИЋ ПЕНЗИОНЕР ...

СПОРТ

...

У КОЛОСЕУМУ
За дочек нове године нарочити ДУПЛИ програм:
ЉУБАВ БАЈАДЕРЕ и најновија мађарска комедија:
Пат и Паташон као полицајци
Почетак: 9-15 сати увече. Сарштак 12-30
15360

БИОСКОПСКИ ПРОГРАМИ

НАРКИДО
Од данас приказује се најновији и најбољи ФАНАМ-ОВ ФИЛМ
УМИРУЋА РАСА
10 чинова и пробоја, пуцњава и јуришају крварит НЕДИЈАНЦА.
У главној улози:
РИШАРД ДИКС
Ноа Бери, Наталија Гралло и Луис Вилсон

ПАРИЗ
Два мангупа из Париза
у 2 дела, 12 чинова
Играју се увлако.

КОЛОСЕУМ
ЉУБАВ БАЛАДЕРЕ
у чинова витешке љубави и ратарског пустошења по индијским крвавим и чинова. Као и многи
мисијама из варијетеа са:
ЕЛЕН РИХТЕР

КАСИНА
Вечерас занимљиве новост
ЗАЛОЖЕНО СРЦЕ
у 7 ч. ут.
Сем Хајкина — Цеју Хокн

ЛУКСОР
БИОСКОПСКА САЛА
Љубав са запрекама
Ж. Ралстон
Џек Мулхал

ПОЗОРИШНА САЛА
Духовито пикантна весела игра, пуна узбудљиве комедије, духовите пикантерије и разне разних сцена
МАЛА ИЗ ВАРИЈЕТЕА
у 7 ч. ут. ОСК ОСВАЛД.

Роман „Правде"

Витез Пардајан

Роман МИШЕЛА ЗЕВАКО

(Наставак)

Сабља и дуел настављају одушевљење Анжелике.

— Нисам ја...

Нагиб се и у њега заљубила. Ако је и њега убила, онда је сигурно хтела да га спасе. Ах, како је то лепо! Ах, како је то романтично! Ах, како је то... Шта је то? Шта је то? Шта је то?

ЗА МАЛЕ НОГЕ
ПРОДАЈЕМО СА КАМАРЕ

Дин. 69 Дин. 99 Дин. 169

Бата

Дочек Нове Године! Хотел Српски Краљ

Отвара своју нову веранду 31. Децембра у ноћ. За ту прилику, као и дочек Нове Године спр ваши припремили програм са пуно оригиналних изненађења и **ИГРАНКОМ.** Атракцион је програм трајаће, свирајући **Jazz-Band** под управом познатог виолинск г. КАЛОЧАЈА, шеф.о.а на клавиру и хумористе. Увек сеселата. Једе се по избору Мени или а la carte. Седења се у сваранду уварена.

ОТВАРАЊЕ НОВЕ ВЕРАНДЕ!

НАЈЕФТИНИЈЕ ЦЕНЕ И НАЈБОЉИ УСПЕХ МАЛИХ ОГЛАСА У „ПРАВДИ"

ТРАЖЊА И ПОНУДА СЛУЖБЕ	5 — дин.	до 10 реч.
ТРАЖЊА И ПОНУДА СЛУЖБЕ	12 — дин.	до 20 реч.
ТРАЖЊА И ПОНУДА СТАНОВА	12 — дин.	до 20 реч.
ТРАЖЊА И ПОНУДА ЛОКАЛА	12 — дин.	до 20 реч.
КУПОВИНА И ПРОДАЈА	16 — дин.	до 20 реч.

Сваки у наставак сваког малог огласа преко горње границе реч по 1 динар.

СЛУЖБА

СЛУШКИЊУ за рубље прима одмах Ђорђе Јовановић, Сарајевска 29.

ДОБРО ПЛАЋЕНУ послугу за све тражи Ђорђе Јовановић, Сарајевска 29.

ПОСЛУГУ за рубље прима одмах Ђорђе Јовановић, Сарајевска 29.

СТАНОВИ

ПОДЗЕМАН СТАН: 4 собе, кухиња, купатило и све остало припадности, одмах се да. Кнегиње Милице 26а, лев. ул. 1 дес.

СОБА за самца, намештена, сунчана, централно грејање, струја, телефон, одмах се да. Обилићев венац 7, I спрат, лево, врата 1.

У ЧЕТВОРОСОБНОМ стану на 3 спрата, у новој вили, Сокобањска 3, Дедиње, одмах се да једна соба са или без намештаја. Може и за канцеларију.

СОБА лепо намештена, за господина, одмах се да. Ул. Краља Милана 26, II спрат, лево.

ИЗДАЈЕ СЕ соба за 1 или 2 господина. Ул. Краља Милана 26, II спрат, лево.

У ЦЕНТРУ варошице на ушћу Колубаре, у близини железничке станице, продаје се кућа са 3 собе, кухињом, подрумом, шупом, воћњаком и воћарском школом. Погодно за сваку трговину. Информације: Београд, Ул. Краља Милана 26, II спрат, лево.

ЗА ЛЕТОВАЊЕ: Сеоска кућа са 3 собе, кухињом, шупом, воћњаком и воћарском школом. Погодно за сваку трговину. Информације: Београд, Ул. Краља Милана 26, II спрат, лево.

ИЗДАЈЕ СЕ соба за 1 или 2 господина. Ул. Краља Милана 26, II спрат, лево.

Сено у балама

вагонима 1.20 — Слама у балама 1 дин. на отпорништу

Митровић и Живанчић

Дубровачка 52 — Телефон 30-96.

ЛОКАЛИ

ПРОДАЈЕ се кафана с пропратним просторијама, са баштом у центру варошице.

ДУЋАН одмах се даје под кирију у самој средини вароши погодан за сваку трговину. Информације: Ул. Краља Милана 26, II спрат, лево.

КУПОВИНА и ПРОДАЈА

ПРОДАЈЕ СЕ кућа у Гочанској ул. бр. 45 са пространим воћњаком и воћарском школом. Погодно за сваку трговину.

ПРОДАЈЕ СЕ кућа са воћњаком на Дедињу, 1.000.000 — дин. Ул. Краља Милана 26, II спрат, лево.

ОТАН продаје се одмах за 6 хиљ. динара. Ул. Краља Милана 26, II спрат, лево.

ИЗДАЈЕ СЕ одмах или за 1 Јануар 1935 год. Ул. Краља Милана 26, II спрат, лево.

ПРО

Срећке Државне Класне Лутрије

за 1. класу изузет који почиње са извлачењем сам пријаје. Почиње 4а Бити 11. Јануара 1927. год.

Дуплих је премија 400.000.— дин. а дуплих вредности 160.000.— дин.

Цене су сразмерне: Цела 100'— половина 50'— четвртина 25'— дин. за сваку класу.

Хаџим С. Медина

СНИЖЕНЕ ЦЕНЕ КОД

ЦУПАРЕ

Зима је тек почела. Да би пружили прилику и дали могућност, да се може снабдети са првокласном француском робом и најсрмомашнија наша муштерија, наша радња

Снизила је цене своје зимске робе

и нарочито Велур Деленима, Велур Дифтинима и другим квалитетима

За зимске женске мантлове

Напомињемо да ће сва роба бити изложена у нашим излозима са истакнутим ценама.

Продаја почиње 1. Јануара 1927.

ЦУПАРА и ДРУГ

Београд Теразије

Најке - Очеви - Домаћице!

УШТЕДИТЕ 100% ако сами правите своје чоје и то „ПРЕСТИЖ" ЈЕЛЕКОМ

6 ДИНАРА

Хоровођа

Дрогерија ТРИФОКИЋИ

КО ХОЋЕ

да има модерну јаку и јефтину кабуку?

Свако,

а само не посетите

Nik-Ua

Скопљанска ул. 5.

јер ће за само отворио добити.

Изволите Господо и Даме

јер ово није реклама већ позив који треба искористити.

Муш. плитке црни бокс	240 д.
„ „ браон бокс	250 д.
„ високе црни бокс	280 д.
Жен. најмодернији лак и браон	260 д.
комбиноване . . .	280 д.

Ручни рад. Солидна израда. Ниска цена.

Аристократска белота свети, Аристократска мекота траје, Аристократска чистота мирише, Аристократска економија је у томе што се с. с. с. употребљава само једном. Тражите га свуда. SASSO М. ПРЕМИЋ — Београд, Трговина на ст.

Пошто ми је радње изгорела 6 с. м. ушће,

Котурове

Просторије ПОДЕСНЕ ЗА КАНЦЕЛАРИЈЕ

1 Вагон!!!

У Сиги Базару

КАПУТА СПУШТЕНОГ ЦЕНИ

ДРВА за гориво

ПРИВРЕДА А. Д.

Грозну слабост пробијамо мишићних грчевима чувамо само са Велике лекарије Јовановић трг. краља Кр. Петра и Јовановић улице где ћете и даље продавати и дајемо робу као и до сад робу једнаку мит.

Фабрика за прераду меса МИХАЛЛА РАЈЕ ПОПОВИЋА Београд — Калемегдан.

ФИРНАЈС

БОЈЕ Брунсвика

Светислава Ј. Бранковића

Зимна мећу Вама и болести дижбина

ВАЛДА

зиме, кише и влаге,

Штампарија „Правда" — Београд, Калемегдан 3. — Телефон 19.