ПОШТАРИНА ПЛАЋЕНА У ГОТОВУ

II 11. Бр. 2

ОПШТИНСКЕ НОВИНЕ

СЛУЖБЕНИ ОГ[illegible] ГРАДА

Универзитетска библиотека
Београд-Кр.Александра 73

Излази једном недељно | 1 јануар 1937 године | Година 55 — Број 1

Уредништво и администрација: Кнегиње Љубице 1/II, телефон 26-242
Претплата: за годину дана 150.— дин., за пола године 80.— дин.
Чековни рачун код Поштанске штедионице бр. 54.300

ЗАПИСНИК

XXI редовне седнице Градског већа Општине града Београда, одржане 24 децембра 1936 године у 18 часова

2

На предлог Претседника О.Бр. 36755 Градско веће је

Одлучило:

Да се према мишљењу комисије у реферату Т.Д.Бр. 52871 и сагласности финансијског и техничког одбора од 22-XII-1936 г. у Уредби о градском водоводу учине следеће измене:

а) Да се у ст. 6 чл. 16 иза речи „и фабричке радионице" додају речи „и магацини";

б) да се укине цео члан 17 и стави ван снаге одлука Градског већа О.Бр. 31217 од 22-X-1936 год.

в) чл. 18 постаје чл. 17.

г) чл. 19 постаје чл. 18 и мења се тако да гласи:

„2. Такса за употребу водовода За сваки кубни метар потрошње пијаће или речне воде из водовода плаћа се Управи водовода такса од два динара".

д) Чланови 20 и 21 постају чланови 19 и 20.

ђ) Чл. 22 постаје чл. 21 и код њега се укида став трећи у целости.

е) чл. 23 постаје чл. 22; чл. 24 постаје чл. 23; чл. 25 постаје чл. 24; чл. 26 постаје чл. 25; чл. 27 постаје чл. 26; и чл. 28 постаје чл. 27;

ж) чл. 29 постаје чл. 28 и из њега се бришу све од речи: „у сврху снабдевања водом..." па све до краја члана.

з) чл. 30 постаје чл. 29 а чл. 31 постаје чл. 30.

Ове измене ступају на снагу на дан 1 јануара 1937 год.

Оверавају:

Градски већници:
Васа Димитријевић, с. р.
Момчило Јанковић, с. р.

Претседник
Градске општине,
Влада Илић с. р.

Да је овај препис веран своме оригиналу, који се налази у архиви Деловодства Градског већа Општине града Београда, по званичној дужности тврди:

26-XII-1936 год.

(М. П.)

Деловођа
Градског већа
Б. Л. Павловић, с. р.

На основу § 127 Закона о градским општинама одобравам одлуку градског већа града Београда О.Бр. 36756 од 24 децембра 1936 год. о изменама и допунама Уредбе о градском водоводу у Београду.

IV Бр. 6011 36
Београд, 30-XII-1936 г.

(М. П.)

Министар унутрашњих послова
Д-р Корошец, с. р.

Измене и допуне у Уредби о трошарини Општине града Београда

Градско веће на седници својој од 24 децембра 1936 године одлучило је, да се у Уредби о трошарини Општине града Београда од 11 јула 1936 године учине следеће измене и допуне:

1.

Тар. бр. 2 тач. 1 трошаринске тарифе мења се и гласи: „фино: карфиол, шпаргла, плави и црвени патлиџан, зелени пасуљ (бораниja), зелени грашак и боб, краставци, паприка, млади кромпир, артишока, прокељ (бриселски купус), броколи, карда, све овде поменуто од 1 децембра до 1 маја од 100 кгр. 100 динара".

2.

Тар. бр. 7 тач. 3 трошаринске тарифе мења се и гласи: „суво грожђе од 100 кгр. 100 динара".

3.

Тар. бр. 13 тач. 1 трошаринске тарифе мења се и гласи: „смокве свеже и суве, рошчићи и кестење од 100 кгр. 50 динара".

4.

У тач. 2 Тар. бр. 13 трошаринске тарифе бришу се речи: „смокве суве".

5.

У тар. бр. 15 трошаринске тарифе трошаринска стопа на маслинке свеже или суве и т. д. смањује се од 100 динара на 50 дин.

6.

У Тар. бр. 21 трошаринске тарифе после речи: „и кукоља" — додају се речи: „семе луцерке, детелине, хељде, сирка и просо".

7.

Код Тар. бр. 21 трошаринске тарифе додаје се примедба, која гласи: „уљани плодови и уљано семење као: репица, буков жир, соја, семе слачичино, сунцокретово, маково, тиквино, сезамово, памуково, конопљино, ланено, рицинусово и други уљни плодови и семење особено непоменути за индустриско-занатску прераду под контролом употребе:

а) за израду уља за јело од 100 кгр. 25 динара.

б) за израду техничких уља од 100 кгр. 2 динара.

8.

Тар. бр. 43 Трошаринске тарифе мења се и гласи: „живинско перје".

1) постељно очишћено од 100 кгр. 500 дин.

2) остало, па и главе и крила од птица; целе птице од 100 кгр. 50 дин".

9.

Тар. бр. 49 трошаринске тарифе мења се и гласи:

„Длаке и остале животињске материје непоменуте:

1) длаке говеђе и телеће, свињске, чекиње непрерађене и коњске од 100 кгр. 10 динара;

2) свињска чекиња прерађена, длака од паса, зечева, јелена, јазаваца, камила и остале животињске длаке на другом месту непоменуте од 100 кгр. 50 дин.;

3) све остале животињске масти нарочито непоменуте као и сало од јазаваца, медведа и т. д. од 100 кгр. 10 динара.

Примедба: маст, сало и лој за индустријско-занатске потребе под контролом употребе од 100 кгр. 1 динар.

10.

У тар. бр. 51 трошаринске тарифе под 2 додаје се тач. в) која гласи: окрајци при изради дасака од 1 $м^3$ 10 динара; од 100 кгр. 2 динара.

11.

У тар. бр. 59 трошаринске тарифе мења се и гласи:

„јака алкохолна пића као: арак, коњак, рум, ликер и друга заслађена или зачињена на другом месту непоменута јака алкохолна пића 1 хл. ст. 5 динара.

Примедба: На предмете из овог тарифног броја произведене у трошаринском реону наплаћиваће се исти износ трошарине, у колико се пусте у промет и потрошњу у самом реону".

12.

У тач. 2) б и 3 Тар. бр. 63 трошаринске тарифе уместо трошаринске јединице „100 килограма" — ставља се: „100 литара".

13.

У Тар. бр. 63 трошаринске тарифе додаје се тач. 4, која гласи: „Вино од слатког воћа;

друга превреле пића од сокова и плодова биљака и остала вештачка пића али без додатка винског или ракијског алкохола; медовина и вино малтона па и у херметички затвореним судовима од 100 литара 200 динара".

14.

У ставу петом примедбе уз Тар. бр. 63 трошаринске тарифе после речи: „на све предмете из" — додају се речи: „тач. 2, 3 и 4".

15.

Тар. бр. 73 трошаринске тарифе мења се и гласи:

Производи из млека:

1) конзервирана млека у таблама, праху или згуснуто са шећером или без шећера, па и у херметички затвореним судовима; скоруп, кајмак свеж и усољен павлака, масло, бутер, кваргла, вештачко масло (маргарин) и биљно масло за јело и остали препарати чија масноћа није искључиво од млека од 100 кгр. 100 динара.

2) све врсте белог домаћег сира као и Сомборски сир од 100 килограма 10 динара.

3) трапист и качкаваљ од 100 килограма 30 динара.

4) фини сиреви меки и тврди као: рокфор, ементалер, бри, камамбер, ајдам, динбург, честер, пармезан, страхино и слично од 100 килограма 200 динара".

16.

У тач. 1 Тар. бр. 77 трошаринске тарифе трошаринска стопа на гипс сиров у комадима смањује се од 2 динара на 0,50 динара од 100 килограма.

17.

У тач. 1 Тар. бр. 84 трошаринске тарифе после речи: „у тесту" — додају се речи: „па и терпентински и бензински сапун".

18.

У Тар. бр. 88 трошаринске тарифе на крају после речи: „арсеник или сичан" — додају се речи: „и други".

19.

У примедби уз Тар. бр. 88 трошаринске тарифе место речи: „у оригиналним судовима" ставити: „у оригиналном паковању" а место трошаринске стопе: „100 динара" — ставити 50 динара.

20.

У Тар. бр. 90 трошаринске тарифе трошаринска стопа на угљену киселину смањује се од 1000 динара на 700 динара од 100 кгр.

21.

Код Тар. бр. 94 трошаринске тарифе додаје се примедба, која гласи: „формалин (формалдехид) и остали органски хемијски производи за дезинфекцију на другом месту непоменути у паковању преко 5 килограма од 100 кгр. 20 динара".

22.

У тач. 5 Тар. бр. 105 трошаринске тарифе брисати речи: „восак црвени и восак за затварање флаша; креда за писање и цртање".

23.

У Тар. бр. 105 трошаринске тарифе додати тач. 7, која да гласи: „восак црвен и восак за затварање флаша; креда за цртање и писање од 100 килограма 40 динара".

24.

У тач. 2) б Тар. бр. 107 трошаринске тарифе после речи: „и томе слично" — додати: „вештачко мирисаве материје".

25.

У тач. 2) б Тар. бр. 107 трошаринске тарифе трошаринска стопа од 300 динара повећава се на 500 динара од 100 килограма.

26.

У Тар. бр. 108 трошаринске тарифе бришу се речи: „вештачке мирисаве материје".

27.

У Тар. бр. 116, 124, 132 и 137 трошаринске тарифе бришу се речи: „и капе".

28.

Тар. бр. 131 трошаринске тарифе мења се и гласи:

1) вунени простирачи за под, ћилими и ћебад па и делом вунена од 100 килограма 100 динара.

2) шајак и сукно од 100 килограма 50 динара.

29.

У Тар. бр. 146 трошаринске тарифе додаје се став други и трећи који гласи: „Само

скројено одело, рубље и остала роба плаћа 30% на трошарину коју плаћају тканине и остале текстилне израде од дотичних предива.

Јоргани, душеци, јастуци, сламњаче, трошарине се за 40% од тежине као шивена роба према ткиву од које је лице навлаке.

30.

Тар. бр. 148 тач. 4 трошаринске тарифе мења се и гласи: „капе и капице шивене и фесови од комада 3 динара".

31.

Тар. бр. 149 тач. 1 трошаринске тарифе мења се и гласи: „свилени, полусвилени и делом свилени од комада 20 динара".

32.

Тар. бр. 157 тач. 2 трошаринске тарифе мења се и гласи: *„израде од крзна:"*

а) од простих кожа као: овчје, козје, јагњеће и јареће од 100 килограма 300 динара.

б) од осталих кожа: испуњене животиње од 100 килограма 1000 динара".

33.

У тач. 1 Тар. бр. 159 трошаринске тарифе место речи: „гума за точкове на колима, аутомобилима и велосипедима" стављају се речи: „гуме за точкове на колима, дечијим колицима; пнеуматици и омотачи пнеуматика за точкове на аутомобилима, моторциклима, велосипедима и колима".

34.

Тар. бр. 159 тач. 6 трошаринске тарифе мења се и гласи: „листови, траке, тканине, па и каучуком или гутаперком премазане или натопљене или тканине са уметком од каучука; еластичне тканине; плетена роба; простирачи, који се на метар продају; пете и ђонови од 100 килограма 200 динара".

35.

У Тар. бр. 159 трошаринске тарифе додаје се тач. 7 која гласи: „теписи — простирачи са одређеном дужином, па и са другим материјалом; позаматерија и позаматеријска роба; израде на другом месту непоменуте од меког и тврдог каучука, па и у вези са другим материјалом као: гуме за брисање, рукавице и т. д. од 100 кгр. 400 динара".

36.

Код тар. бр. 159 трошаринске тарифе додаје се примедба која гласи:

„Гасне маске и спрема за заштиту од напада из ваздуха слободне су од трошарине.

Конфекција, помодна и сва шивена или на други начин израђена роба плаћа још 200% на трошарину, коју плаћа материјал од кога је израђена".

37.

Код Тар. бр. 161 трошаринске тарифе додаје се примедба која гласи:

„Плетен намештај трошарини се као намештај дрвени једноставан".

38.

Тар. бр. 166 тач. 1 трошаринске тарифе мења се и гласи:

„Дугмета од седефа и имитације, па и са другим материјалом, чешљеви од рога од 100 кгр. 400 динара".

39.

У тач. 2 Тар. бр. 166 трошаринске тарифе брише се реч: „целулоида".

40.

Тар. бр. 1 66 тач. 3 трошаринске тарифе мења се и гласи:

„Готове израде од целулоида, бакелита, галалита и њима сличних материја па и са другим материјалом; роба од пластичног и плинског угља од 100 кгр. 200 динара".

41.

У тач. 2 Тар. бр. 170 трошаринске тарифе на крају додају се речи: „варјаче, кашике, заструзи, наћве, нануле, виле, лопате, штипаљке и виљушке за сушење веша".

42.

У Тар. бр. 170 трошаринске тарифе додаје се примедба која гласи: „За дуге и дна потпуно израђене од меког дрвета из тач. 2 овог Тар. бр. наплаћиваће се од 100 килограма 5 динара.

Предмети из тач. 3 овог Тар. броја, кад долазе само скројени, па и тестерисани или отесани, а не рендисани и неоковани од 100 кгр. 30 дин.".

43.

У Тар. бр. 175 трошаринске тарифе додаје се тачка 5, која гласи: „Хартија за писање у великим табацима; хартија за цртање и хартија на другом месту непоменута од 100 килограма 20 динара".

44.

Тар. бр. 191 трошаринске тарифе мења се и гласи:

„цигле без разлике облика, цреповi, ћерамиде:

1) од материјала у ватри постојаног као: од кварца, графита, шамота, динас, бауксита, магнезита, па и плоче од овог материјала од 100 килограма 10 динара.

2) остале 1000 комада 20 динара".

45.

Тар. бр. 192 трошаринске тарифе мења се и гласи:

1) цеви од печене иловаче, па и глеђосане од 100 килограма 10 динара.

2) каљеви, пећњаци, и остали делови за пећи, штедњаке од иловаче глеђосани и неглеђосани, па и украшени; украси за грађевине; цеви и друге израде од камене масе од 100 килограма 30 динара".

46.

Тар. бр. 200 тач. 4 трошаринске тарифе мења се и гласи:

„5) *Гвоздени лим ма које дебљине, талласаст, пресован, вијен, жежен, дресиран, кројен и бушен:*

а) сирови (црни) од 100 килограма 2 динара;

б) превучени цинком, калајем, оловом и непоменутим од 100 кгр. 4 дин.;

б) жица ваљана, па и извучена ма какве обраде по површини од 100 килограма 2 дин.

47.

Тар. бр. 203 трошаринске тарифе мења се и гласи:

1) Окови за прозоре ;врата, торбице, сандуке, намештај, торбе и кола па и у вези са другим материјалом; израде од жице: браве, катанци и кључеви од 100 килограма 20 дин.

2) Израде од лима и посуђе од гвозденог лима, кованог и ливеног гвожђа; намештај и делови намештаја; пећи, штедњаци па и у вези са другим материјалом: пегле... од 100 килограма 30 динара.

3) Прибор за јело: кашике, виљушке, ножеви и ножнице и остало од 100 килограма 150 динара.

4) Радијатори од ливеног гвожђа; котлови и пећи за централно и етажно грејање; каде за купање; умиваоници, водоводне и клозетне шоље; израде нарочито непоменуте од кованог и ливеног гвожђа од 100 килограма 30 динара.

5) Осовине за превозна сретства и кочнице за кола; ливене плотне, решетке, растови, рингле, врата ливене ноге за пећи и штедњаке од 100 кгр. 10 дин.".

48.

У Тар. бр. 204 трошаринске тарифе бришу се речи: „ножеви и ножнице".

Да ове измене и допуне тарифе ступе у живот на дан 25 децембра 1936 године.

Из Привредно-финансијске дирекције, Управа трошарине бр. 25 од 1-I-1937 год.

Недељни извештај

о просечним ценама животних намирница на београдској пијаци од 19 XII до 29 XII 1936 год.

ВРСТА	Мера	Просечна цена у динарима	4 нед.
Жито			
Пшеница	100 кгр.		158.50
Јечам	„		115.—
Овас	„		110.80
Кукуруз у зрну	„		80.83
Брашно и хлеб			
Брашно пшенично № 2	1 кгр.		2.75
Брашно пшенично № 1	„		3.—
Брашно пшенично бело	„		3.50
Брашно кукурузно	„		2.25
Хлеб пшенични црни	„		2.75
Хлеб пшенични бели	„		3.50
Месо			
Говеђина	1 кгр.		10.—
Говеђина жива мера	100 кгр.		416.40
Телећина	1 кгр.		16.—
Телећина жива мера	100 кгр.		723.33
Јагњећина	1 кгр.		28.—
Јагњећина жива мера	100 кгр.		—.—
Овчетина	1 кгр.		9.—
Овчетина жива мера	100 кгр.		400.—
Свињетина	1 кгр.		13.33
Свињетина жива мера	100 кгр.		70.50
Свињско сушено	1 кгр.		19.65
Кобасице	„		20.—
Швргле и чварци	„		12.—
Пршута	„		36.—
Сланина сирова	„		14.33
Сланина сува	„		19.—
Сланина ужичка	„		31.—
Маст свињска	„		15.—
Сало	„		16.—
Лој топљен	„		10.68
Лој нетопљен	„		8.—
Риба			
Шаран	„		9.50
Сом	„		25.16
Кечига	„		48.65
Смуђ	„		25.—
Штука	„		14.—
Бела	„		6.16
Млеко			
Млеко слатко	1 литар		2.25
Млеко кисело	1 кгр.		7.95
Масло	„		30.—
Масло топљено	„		24.—
Кајмак	„		19.16
Сир обичан	„		10.50
Сир сомборски	„		17.66
Сир качкаваљ	„		22.—
Поврће			
Пасуљ	„		4.—
Сочиво	„		8.50
Грашак у зрну	„		10.33
Грашак обичан	„		6.—
Кромпир стари	„		1.50
Кромпир нови	„		4.—
Лук црни	„		1.31
Лук бели	„		5.83
Лук празн	1 деме		1.50
Боранија	1 кгр.		—.—
Тиквице	„		—.—
Шаргарепа	„		2.—
Купус сладак	„		1.—
Купус кисео	„		2.75
Спанаћ	„		4.33
Рен	„		7.—
Кељ	„		1.83
Келераба	1 пишла		1.83
Зелен за супу	„		1.50
Патлиџан црвени	1 кгр.		—.—
Патлиџан плави	1 ком.		—.—
Паприка љута	100 ком.		2.50
Паприка туршијара	„		—.—
Паприка бабура	„		—.—
Краставци	„		—.—
Воће			
Јабуке	1 кгр.		8.50
Крушке	„		7.—
Брескве	„		—.—
Кајсије	„		—.—
Трешње	„		—.—
Вишње	„		—.—
Грожђе	„		—.—
Шљиве	„		—.—
Шљиве сушене	„		7.—
Лубенице	1 ком.		—.—
Диње	„		—.—
Ораси	1 кгр.		13.98
Кестен	„		6.50
Смокве	„		9.33
Лимуни	1 ком.		1.25
Наранџе	„		2.33

ВРСТА	Мера	Просечна цена у динарима	4 нед.
Колонијална и друга роба			
Шећер у коцкама	1 кгр.		15.—
Шећер ситан	„		13.—
Кафа сирова	„		57.—
Кафа пржена	„		68.—
Со млевена	„		3.37
Бибер крупан	„		38.—
Бибер млевен	„		42.50
Паприка млевена	„		27.50
Фида	„		8.50
Макароне	„		8.—
Пиринач	„		8.—
Мак	„		14.—
Зејтин за јело	1 литар		18.—
Сирће винско	„		6.—
Мед	1 кгр.		15.50
Восак	„		40.—
Пекмез	„		8.—
Сирће воштане	„		70.—
Свеће стеаринске	„		27.—
Свеће парафинске	„		16.—
Сапун за прање	„		10.50
Шпиритус рафиниран	1 литар		54.—
Шпиритус за гориво	„		10.—
Петролеј	„		7.—
Бензин	„		7.—
Гориво			
Угљен дрвени (ћумур)	100 кгр.		125.—
Угљен дрвени (ћумур)	1 кгр.		1.75
Угљени, мрки и лигнит	100 кгр.		22.50
Угљен камени	„		57.50
Дрва грабова	m		115.—
Дрва букова	„		110.—
Дрва церова	„		107.50
Дрва јасенова	„		105.—
Дрва растова	„		105.—
Дрва брестова	„		100.—
Дрва врбова	„		72.50
Живина и јаја			
Кокоши	1 ком.		15.33
Ћурке	„		46.68
Гуске	„		32.—
Патке	„		15.50
Јаја	„		—.87
Стока			
Волови	„		2116.66
Краве	„		1966.66
Телад	„		450.—
Коњи	„		1050.—
Свиње угојене	„		1266.66
Свиње мршаве	„		499.99
Прасад до 10 кгр.	„		76.66
Назимад од 10 до 25 кгр.	„		150.—
Овце	„		—.—
Овнови	„		150.—
Козе	„		—.—
Јарчеви	„		—.—
Јагањци	„		115.—
Јарићи	„		—.—
Кожа и вуна			
Коже воловске	1 кгр.		11.83
Коже крављe	„		11.83
Коже телеће	„		14.66
Коже јунеће	„		11.33
Коже свињске	„		3.16
Коже овчије	1 ком.		37.50
Коже јагњеће	„		27.50
Коже козје	„		—.—
Коже јареће	1 кгр.		—.—
Вуна прана	„		25.50
Вуна неопрана	„		17.50
Сточна храна			
Сено	100 кгр.		51.33
Слама	„		24.83
Грађевински материјал			
Креч негашен	100 кгр.		27.50
Цигле	100 ком.		24.50
Цреп	„		60.—
Цемент	100 кгр.		73.50
Песак	m		37.50
Пића			
Пиво домаће	1 литар		9.50
Вино црно обично	„		8.50
Вино бело	„		8.50
Вино боље старо	„		10.—
Шљивовица мека	„		10.—
Шљивовица љута	„		22.—
Комовица мека	„		10.—
Комовица љута	„		22.—
Надници			
Надничара	1 надн.		30.—
Копача	„		30.—
Зидара	„		55.—

Из Статистичког одсека Г. п. г. Б. — Службено.

СПИСАК

лица, која су примљена за чланове Поглаварства града Београда у времену од 30 јула до 15 децембра 1936 год по § 13 ст. 1. и § 16 Закона о Градским општинама.

Ред. бр.	ПРЕЗИМЕ И ИМЕ домаћина и осталих укућана	Шта је ко домаћину	Брачно стање	Место рођења	Занимање	Регистар Бр.
1	Шмук Злата		разведен	Будимпешта	прив. чиновник	39984
2	Јосић Тинка		удова	Сарајво	домаћица	39986
3	„ Саво	син	нежењен	Београд	ђак	39986
4	Штримпел Арнолд		ожењен	Беч	прив. чинови.	39988
5	„ Балерија	жена	удата	Праг		39988
6	„ Хајнрих	син	нежењен	Беч	ђак	39988
7	Одишелидзе Клеопатра		удова	Ростов на Дону	домаћица	40026
8	„ Илија	син	нежењен	Самарканд	студент технике	40026
9	Цветковић Александар		нежењен	Власотинци	приват. чиновник	40037
10	Вијоглавин Добривој		ожењен	Тарош	служ днев. уп. гр. Беогр	40103
11	„ Ђурђинка	жена	удата	Врањево	домаћица	40103
12	„ Живојин	син	нежењен	Београд	ђак	40103
13	„ Миодраг	„	„	Београд	ђак	40103
14	„ Славко	„	„	Београд		40103
15	Здравковић Љубомир		ожењен	Велико Село	пиљар	40174
16	„ Милица	жена	удата	Вишњица	домаћица	40174
17	„ Мирољуб	син	нежењен	Велико Село	ученик на занату	40174
18	„ Десимир	„	„	Велико Село	ученик на занату	40174
19	„ Владислав	„	„	Велико Село		40174
20	Рајс Људевит		ожењен	Хунедора	прив. чиновник	40177
21	„ Олга	жена	удата	Сарајево	домаћица	40177
22	„ Самуел	син	нежењен	Београд	ђак	40177
23	Живковић Љубомир		ожењен	Двор	лекар	40185
24	„ Радмила	жена	удата	Београд	студ. филозофије	40185
25	Скокнић Стеван		ожењен	Обровац	банк. чиновник	40200
26	„ Радмила	жена	удата	Ниш	домаћица	40200
27	„ Бошко	син	нежењен	Београд	ђак	40200
28	„ Петар	„	„	Београд		40200
29	Ледњев Никола		ожењен	Петроград	инжињер	40243
30	„ Олга	жена	удата	Рига	домаћица	40243
31	Нехама Алфред		ожењен	Битољ	мењач	40254
32	„ Рикета	жена	удата	Скопље	домаћица	40254
38	„ Клара	кћи	неудата	Скопље	ученица	40254

Из Статистичког одсека Сш. Бр. 29944

Службене објаве и огласи

Прва офертална лицитација за набавку разне грађе

Поглаварство града Београда одржаће на дан 11 јануара 1937 године I офертални лицитацију за набавку разне грађе за потребе Дирекција трамваја и осветљења, која ће се одржати у канцеларији Економата Поглаварства града Београда Краљев трг. бр. 17/I у 11 часова пре подне.

Услови су прописани и могу се добити сваког радног дана за време канцеларијског рада у Економату Градског поглаварства.

Кауција се полаже у 5% односно 10% у готову, државним или државом гарантованим хартијама од вредности у смислу расписа М.Ф.Бр. II 55644 од 11 маја 1932 године, или у гарантном писму које веће банке које мора бити регистровано у Министарству финансија.

Из канцеларије Економата Поглаварства града Београда Ф.Бр. 79198 од 26-XII-1936 године.

Прва офертална лицитација за израду коловоза

На основу решења г. Министра грађевина М.Г.Бр. 46135 од 12-XII-1936 год. и одлуке г. Претседника Општине града Београда Т.Д. Бр. 53758 од 22-XII-1936 год. Техничка дирекција Градског поглаварства одржаће на дан 30-I-1937 год. I офертални лицитацију за израду коловоза на делу бановинског пута I реда бр. 60 Опово—Борча— веза са државним путем бр. IV од Панчевачког моста Краља Петра II до реке Каловите.

Предрачунска сума износи 523.430,74 динара.

Лицитација одржаће се поменутог дана у 11 часова у канцеларији Инжењерског отсека Техничке дирекције (Кнегиње Љубице ул. бр. 21/II).

Кауција у износу од 52.400.— динара за домаће и 104.800.— динара за стране предузимаче полаже се на дан лицитације најдаље до 10 часова код Главне благајне Градског поглаварства (Узун Миркова бр. 1), у свему по чл. 88 Закона о државном рачуноводству.

Лицитанти биће дужни да поред реверса о положеној кауцији поднесу лицитационој комисији и сва остала документа, која су законом прописана за учествовање на јавним лицитацијама код државних грађевинских власти.

Сва потребна обавештења могу се добити као и услови за ову лицитацију видети сваког радног дана од 8—14 часова у Инжењерском отсеку Техничке дирекције соба бр. 5.

Из канцеларије Техничке дирекције Градског поглаварства Београда Т.Д.Бр. 53758/36.

Власник: Градско поглаварство града Београда. — Уредник: Слободан Ж. Видаковић, шеф одељка за штампу ГПГБ Кнегиње Љубице 1/II — Штампарија Драг. Грегорића, Страхињића Бана 75. — Београд.

Универзитетска библиотека
Београд-Кр.Александра 73

ПОШТАРИНА ПЛАЋЕНА У ГОТОВУ

ОПШТИНСКЕ НОВИНЕ

СЛУЖБЕНИ ОРГАН ГРАДСКОГ ПОГЛАВАРСТВА ГРАДА БЕОГРАДА

Излази једном недељно | 14 јануар 1937 године | Година 55 — Број 2

Уредништво и администрација: Кнегиње Љубице 1/II, телефон 26-242
Претплата: за годину дана 150.— дин., за пола године 80.— дин.
Чековни рачун код Поштанске штедионице бр. 54.300

Њ. В. Краљ Петар II преко Акционог одбора за зимску помоћ приложио је за београдску сиротињу 100.000 динара

— Њ. Кр. Вис. Кнегиња Олга приложила је 20.000 динара. —

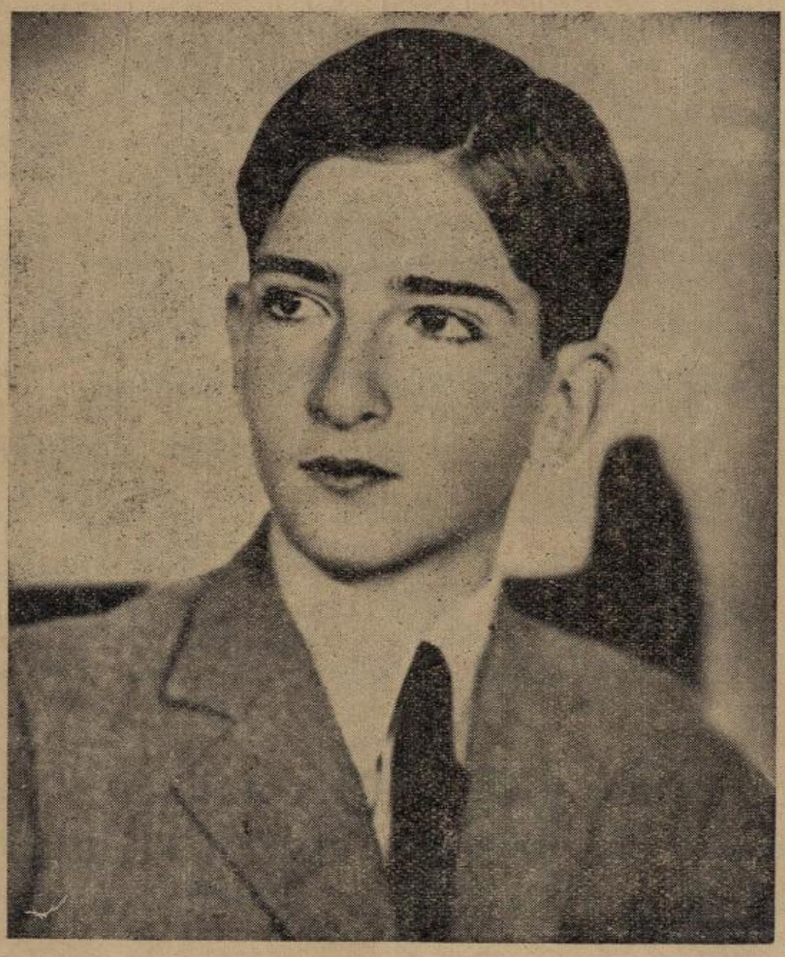

Њ. В. Краљ Петар II

Господин Претседник Општине града Београда, г. Влада Илић, примио је од Управе Двора следеће писмо:

Господине Претседниче,

По највишем налогу, част ми је доставити Вам — за Одбор за зимску помоћ — суму од 100.000.— динара на име прилога од стране Његовог Величанства

Краља, као и суму од 20.000.— динара на име прилога од стране Њеног Краљевског Височанства Кнегиње Олге, почасне претседнице овога Одбора.

Молим Вас, Господине Претседниче, да и овом приликом изволите примити уверење мога одличног поштовања.

Управник Двора
пешадиски пуковник,
Јован М. Леко с. р.

На ово писмо Г. Претседник је послао следећи одговор:

Господине Управниче,

Част ми је да Вам потврдим пријем суме од динара 100.000.— што је Његово Величанство Краљ благоизволео положити за зимску помоћ и суме од динара 20.000.— што је Њено Краљевско Височанство Кнегиња Олга, узвишена Претседница Акционог одбора за зимску помоћ, приложила у истом циљу.

Молим Вас, Господине Управниче, да код Његовог Величанства Краља будете тумач топле благодарности коју изражавам у име своје и оних многобројних породица нашега Београда које очекују, у ове зимске дане, неопходну помоћ од својих ближњих.

У исто време Вас молим, да изволите изразити топлу благодарност и Њеном Краљевском Височанству Кнегињи Олги која се и на овај начин одужује зимској помоћи која се изводи подЊеним узвишеним претседништвом.

Напомињем да су Вам издате прописне признанице на примљену суму.

Примите, Господине Управниче, уверење о моме особитом поштовању.

Претседник
Општине града Београда,
Члан
Акционог одбора,
Влада Илић с. р.

Божићње честитке г. претседника Општине града Београда г. Владе Илића Њ. В. Краљу Петру II и Њ. Кр. Вис. Кнезу-Намеснику Павлу

Претседник Општине града Београда, г. Влада Илић, упутио је за Божић Њ. В. Краљу Петру II и Њ. Кр. Вис. Кнезу-Намеснику Павлу, у име грађанства Београда и своје, телеграфске честитке следеће садржине:

ЊЕГОВОМ ВЕЛИЧАНСТВУ КРАЉУ ПЕТРУ II

Београд

У пуној поданичкој верности и оданости слободан сам да у име грађана Ваше престонице, Београда, и у име своје изразим Вашем Краљевском Величанству

најтоплије жеље о светлом празнику Христовог Рођења да узвишени Краљевски Дом зрачи вазда срећом и мудрошћу на добро целе Југославије.

Нека би Ваше Величанство било вођено у своме животу оном истом сјајном звездом водиљом која је и Ваше велике претке водила на путу ка остварењу народних идеала за стварање моћне народне државе.

ХРИСТОС СЕ РОДИ!

Влада Илић с. р.
Претседник Општине града Београда

ЊЕГОВОМ КРАЉЕВСКОМ ВИСОЧАНСТВУ КНЕЗУ-НАМЕСНИКУ ПАВЛУ

Београд

У име грађана југословенске престонице Београда и у своје лично име честитам Вашем Краљевском Височанству светле празнике Христовог Рођења.

Старање које Ваше Краљевско Височанство поред неизмерне бриге за срећу целе Југославије свакодневно показује за добро и напредак наше престонице испуњава његово становништво дубоком благодарношћу према Вашем Краљевском Височанству.

ХРИСТОС СЕ РОДИ!

Влада Илић с. р.
Претседник Општине града Београда

Рад на сузбијању дифтерије у београдским основним школама

У Референтству школске хигијене, које по закону о здравственој заштити ученика води целокупно старање о здрављу школске деце, срећени су подаци о пелцовању деце против дифтерије, које је завршено крајем прошле недеље.

Пошто је дифтерија, и поред лековитог серума који постоји за њено лечење, и данас једна од најопаснијих заразних болести, то рад на њеном сузбијању чини један од главних задатака школско-хигијенског рада уопште. Пелцовање против дифтерије, у низу осталих заштитних мера, дало је до сада врло повољне резултате и показало се као врло ефикасна мера у борби против дифтерије.

Отсек јавне хигијене Градскг поглаварства, схватајући правилно значај имунизације против дифтерије, предузело је преко Референства школске хигијене, а у споразуму са Централним хигијенским заводом у Београду, већ почетком школске године врло живу акцију, да се у основним школама престоничким пелцује што већи број деце.

Како су ранијих година већ пелцовани ученици старијих разреда, то је главна пажња обраћена ученицима и ученицама *првих разреда.*

Пре него што се је приступило пелцовању, раздељени су ученицима пропагандни листићи за родитеље, пошто пелцовање против дифтерије код нас није законом обавезно. На основу родитељског писменог одобрења састављени су спискови деце за пелцовање. У међувремену је одржано и неколико конференција са родитељима, од стране лекара Школске поликлинике и Референтства школске хигијене.

Одзив родитеља, на упућене им позиве, био је ове године врло добар: пелцовање је одобрило више од половине родитеља школске деце-ученика првих разреда.

Деца су пелцована вакцином, која је справљена у Централном хигијенском заводу у Београду, а набављена од стране Градског поглаварства.

Од 4.367 ученика-ца првог разреда пелцовано је 2.417 ученика-ца, што значи преко 55%. Потребно је истаћи, да је нарочито велики број деце у школама на периферији био пелцован, јер је одзив родитеља тамо био већи.

Пелцовање је извршено од стране лекара Школске поликлинике и Референтства школске хигијене. Главне директиве за имунизацију су дате од стране Референта школске хигијене и шефа Отсека јавне хигијене. Припремом целокупне имунизације руководио је г. др. Бајшански.

Када се има на уму, да је свако дете добило по 3 инјекције (само по две инјекције је добило 360 ђака), што укупно чини 6.909 инјекција, које су даване у размацима од 3 недеље, и то по школама, које су растурене по целом Београду, онда се може тек правилно схватити и оценити обимност извршеног посла, који има за циљ заштиту школске деце од дифтерије.

При пелцовању лекарима су помагале школске сестре Градског поглаварства.

Лекари који су вршили пелцовање: др. Ђуцаковић, др. Калић, др. Швабић, др. Станаревић, др. Радојевићка, др. Поповићева и др. Ђонић.

Из референтства за школску хигијену Г. п. Г. Б. — Службено.

Преглед

пелцовања против дифтерије по основним школама у Београду у 1936/37 школ. год.

Ред бр.	НАЗИВ ШКОЛА	3 пута			2 пута			само 1 пут			Примедба
		муш.	жен.	Свега	муш.	жен.	Свега	муш.	жен.	Свега	
1	Краља Александра	54	57	111	11	10	21	4	3	7	
2	Вука Караџића	21	24	45	1	5	6	—	2	2	
3	Краља Петра Великог	31	24	55	8	1	9	1	—	1	
4	Јанка Веселиновића	94	93	181	4	3	7	3	3	6	
5	Краља Милутина	8	9	17	—	—	—	—	—	—	
6	Змај Јове Јовановића	48	45	93	3	1	4	2	2	4	
7	Цара Уроша	27	13	40	4	6	10	—	4	4	
8	Светог Саве	24	50	74	5	10	15	—	—	—	
9	Његошева	30	30	60	1	2	3	—	1	1	
10	Немачко-Српска	31	20	51	1	2	3	3	—	3	
11	Вожда Карађорђа	45	41	86	5	10	15	3	3	6	
12	Масарикова	4	5	9	1	—	1	—	—	—	
13	Старине Новака	58	43	101	3	9	12	5	1	6	
14	Цара Душана	54	64	118	9	2	11	7	1	8	
15	Филипа Вишњића	51	66	123	18	20	38	22	26	48	
16	Краља Петра II	77	61	138	1	5	6	14	1	15	
17	Стевана Немање	47	34	81	1	—	1	3	4	7	
18	Бранка Радичевића	10	10	20	3	3	6	1	2	3	
19	Доситеја Обрадовића	51	60	111	—	—	—	—	—	—	
20	Краљице Марије	—	—	—	27	34	61	3	6	9	
21	Цара Лазара	—	—	—	14	15	29	2	2	4	
22	Краља Дечанског	55	75	130	6	—	6	3	3	6	
23	Јована Цвијића	—	—	—	22	48	70	4	12	16	
24	Војислава Илића	80	68	148	5	13	18	9	2	11	
25	Војводе Мишића	21	25	46	2	1	3	1	1	2	
26	Ђуре Јакшића	2	6	8	1	4	5	1	—	1	
27	Руско-Српска	89	122	211	—	—	—	—	—	—	
	УКУПНО	1.012	1.045	2.057	156	204	360	91	79	170	

Службени извештаји

Количине воде у м³ које је водовод потиснуо у току друге половине децембра 1936 г.

1. ПИЈАЋЕ ВОДЕ:

Потиснуто у мрежу пијаће воде са ВЦ 1 Б. Воде 525.422м³
„ „ „ „ „ за горњу зону:
а) Из водостанице 4) (Главни резервоар) 48.546 „
б) „ „ 5) (Топчидер) 79.640 „

ЗА ГОРЊЕ КОЛИЧИНЕ ДАТО ЈЕ:

а) Бунарске воде на Белим Водама 325.527 „
б) Речне „ „ „ „ 2:2.800 „

2. ВОДЕ ЗА ПОЛИВАЊЕ УЛИЦА:

Потиснуто са ВЦ2 (Савски водовод) 72.600 „

Из Управе водовода Г.п.г.Б. — службено.

Кретање заразних болести у Београду од 22-31-XII 1936 год.

I. Пријављено утврђених болести:

Болести обавезне за пријаву	затечено из прошле седмице	пријављено од нових утврђених	Свега	Одјављено	остало да болује		Свега	утвр. бол.	
					у болници	у стану		грађана	војника
Шарлах	75	13	88	18	47	23	70	69	1
Трб. тифус	2	—	2	2	—	—	—	—	—
Пара-Тифус	2	—	2	—	1	1	2	2	—
Тиф. Егзант.	—	1	1	1	—	—	—	—	—
Дизентерија	5	1	6	2	4	—	4	4	—
Дифтерија	51	16	67	12	42	13	55	54	1
Црвени ветар	13	7	20	17	3	—	3	2	1
Менингитис	3	2	5	1	4	—	4	—	—
Антракс	1	1	2	—	2	—	2	2	—
Тетанус	—	1	1	—	1	—	1	1	—
Варичеле	3	—	3	2	1	—	1	1	—
Морбили	1	—	1	—	1	—	1	1	—
Грип	14	24	38	4	34	—	34	34	—
Укупно	170	66	236	59	140	37	177	174	3

Пријављено сумњивих болести:
Шарлаха 1, Трб. тифуса 1, Дизентерије 3, Дифтерија 4, Црвени ветар 2 — свега 11.

У Дезинфекционом заводу:
окупано, ошишано и обријано 358 лица.
дедедикулисано 370 — свега лица 728.
у апаратима дезинфиковано ствари 250 комада.

Антискабијатична станица имала је 76 нових и 228 поновљених болесника.

Извршено дезинсекција одела за 152 лица.

Из Одсека јавне хигијене Г.п.г.Б. — служ.

Из гробљанског отсека

У току месеца децембра 1936 г. сахрањено је на овдашњем и Топчидерском гробљу и то:

Одраслих мушких из Београда 102, из провинције 26 — свега 128.

Одраслих женских из Београда 110, из провинције 8 — свега 118.

Деце мушке из Београда 20, из провинције 1 — свега 21.

Деце женске из Београда 14.

Војника 8.

Свега лица 289.

У току месеца децембра 1936 г. наплаћено је гробљанских такса:

Од зиданих гробница динара	104.400.–
Од великих и малих гробова динара	7.080.–
Од турнуса и отварања динара	6.090.–
Од одржавања гробница и гробова динара	28.440.–
Од разних ситних прихода и такса од ранијих година динара	26.828.–
Свега динара:	172.838.–

Из Гробљанског отсека Г.п.г.Б. — Службено.

СПИСАК

лица којима су издате грађевинске дозволе за зидање нових зграда или одлуке претседника Општине града Београда за разне грађевинске радове у месецу децембру и то: од 1 до 31 децембра 1937 године

ГОБр.	Презиме и име сопственика	Улица и број	Пројектант	Вредност	Шта зграда садржи
6089	Николић-Кол. Драг. и Ружа	Добрачина 17 кв. III	Јован Бјеловић	15000	измена плана
6889	Вељковић Миливоје	Шумадиска 17 VIII кв.	Драг. Тадић	1200	измена плана
7027	Остојић Јелисав	Кајмакчаланска VII кв.	Мирко Брадиловић	165000	подр. приз. 1 спрат
7160	Гашић Душан и Даница	М. Маринковића 32 XI кв.	Дим. Богдановић	100000	подрум и приземље
6260	Ристић Милутин	Милешевска-Тополска VII кв.	Озрен Ђурдановић	200000	подр. сут. и приз.
5902	Потровић Милош и Персида	Кр. Александра I кв.	Јован Бјеловић	60000	измена плана
604	Зарић Филип	Новопазарска 18 VIII кв.	Драг. Владимировић	450000	подр. приз. и 2 спр.
6154	Максић Живко	Д. Туц. и Петраљ VI кв.	Цветко Анђелковић	5000	приземље
6981	Фарки Аврам	Узун Миркова 3 II кв.	—	2000	преправка зграде
5764	Богдановић Милица	Влајковићева 6а IV кв.	Јован Бјеловић	3000	преправка зграде
6923	Шефер Јосиф	Церска 43 VII кв.	Дим. Богдановић	8000	подизање димњака
4020	Београ. Текст. Инд. А. Д.	Кнеза Павла 121 IV кв.	Драг Владимировић	25000	тран. ст и ладњак
6732	Марковић Драгољуб	Космајска 11 II кв.	Борис Фесенков	2000	преправка зграде
6848	Никић Иван	Нова и Чеде Мијатовића VI к.	Душан Дингарац	вред. н.	измена плана
7530	Пенз. Фонд Адв. коморе	Дечанска 13 IV кв.	Бранислав Маринковић	„ „	изм. нам. простор.
5892	Божић Мирко и Здравко	Кумодрашка 57 XI кв	Борис Фесенко	45000	подрум и приземље
7198	Петровић Наталија	Истарска 12 XIII кв.	—	2000	подизања шупе
1048	Петровић Божидар	Стојана Протића 26 VIII кв.	Тома Живановић	30000	дозиђивање зграде
6595	Грујић Драгомир и Војислав	Небој. и Х. Милент. VIII кв.	Ђорђе Лазаревић	15000	измена плана
6443	Милановић Живојин	Шајкашка и Лисинског	Владимир Билински	вред. н.	измена плана
6846	Паловић Богосав и Драга	Гробљанска п. 2672 VI кв.	Д. Дингарац	200000	подр. приз. и спр.
6332	Трбојевић Софија	Нова пар. 2724 VII кв.	Реља Поповић	вред. н.	измена плана
6849	Бугарчић Милка	Л. Каудрип 842,943,488 XII к.	Иван Белић	400000	подр. приз. 2 спрат
6545	Милић Михајло	Ст. Тодоровића п. 595 XIV к.	Дим. Богдановић	45000	подрум и приземље
7087	Шварц Максим и Ирена	Јефтановић. п. 48 1/127 VII к.	—	непр. в.	измена плана
7204	Угреновић Крста	Нова п. 4474/2 VI кв.	Јован Бауман	„ „	измена плана
6705	Фистер Ото и Каролина	Виноградска 48 XI кв.	Душан Дингарац	40000	подрум и приземље
7720	Крсмановић Олга	Св. Саве и Б. Ослобођ. VIII к.	Влад. Билински	65000	преправ. и дозиђив.
6063	Браћа Поповић	Гледстон. и Тузланска XIII к.	Мих. Радовановић	80000	сутерен и приземље
6931	Петровић Ђорђе	Св. Саве и Охридска VIII кв.	Ђура Борошић	1000	ограда
6893	Давидовић Ђорђе	Кр. Александра 360 XI кв.	Мирко Брадиловић	3000	подизање шупе
7759	Нинић Милија	Хартвигова 66 VIII кв.	—	вред. н.	изм. пнм. простор.
6084	Стричевић Сима	Кр. Наталије 10	—	600	измена терасе
7061	Шумадија А. Д.	Престолон. Трг 28 I кв.	Влада Марковић	3000	измена излога
6969	Срејовић Драгиња	Краљ. Ђорђа 31 XI кв.	Арса Танчић	1200	дозиђивање веранде
5685	Дамјановић Петар и Мара	Проте Матеје 2 VIII кв.	Цветко Анђелковић	10000	преправка
7590	Задужбина Наумовић	Коларчева 9 I кв.	Миша Манојловић	800	преправка
6465	Марчић Лепосава	Ђурђевска 4 XI кв.	Валериј Сташевски	4000	приземље
4496	Крстић Стојана	Синђелићева 25 VIII кв.	Д. Дингарац	5000	дозиђивање
6629	Јовановић Влад. и Наталија	Бојанска 3 VII кв.	Цветко Анђелковић	12000	приземље
3122	Кандић Боривоје	Ивановачка 13 IV кв.	Борис Фесенков	10000	
7210	Шошовић Ангелина	Св. Наума 12 XIII кв.	Мирко Брадиловић	3500	измена плана

Из Грађевинског одељка Техничке дирекције Градског поглаварства града Београда ГОБр 83 од 13 јануара 1937 год.

Месечни извештај

о просечним ценама животних намирница на београдској пијаци од 28 XI до 29 XII 1936 год.

ВРСТА	Мера	Просечна цена у динарима мес.
Жито		
Пшеница	100 кгр.	157.99
Јечам	„	116.25
Овас	„	110.79
Кукуруз у зрну	„	78.33
Брашно и хлеб		
Брашно пшенично № 2	1 кгр.	2.75
Брашно пшенично № 1	„	3.—
Брашно пшенично бело	„	3.50
Брашно кукурузно	„	2.25
Хлеб пшенични црни	„	2 16
Хлеб пшенични бели	„	3 37
Месо		
Говеђина	1 кгр.	10—
Говеђина жива мера	100 кгр.	407.28
Телеђина	1 кгр.	16 —
Телеђина жива мера	100 кгр.	689.58
Јагњеђина	1 кгр.	23.87
Јагњеђина жива мера	100 кгр.	—.—
Овчетина	1 кгр.	8 50
Овчетина жива мера	100 кгр.	390.62
Свињетина	1 кгр,	13.70
Свињетина жива мера	100 кгр.	715 82
Свињско сушено	1 кгр.	19 79
Кобасице	„	20 —
Шваргле и чварци	„	12.37
Пршута	„	33.75
Сланина сирова	„	14.75
Сланина сува	„	19,18
Сланина ужичка	„	31 73
Маст свињска	„	15.—
Сало	„	16 —
Лој топљен	„	10.29
Лој нетопљен	„	8 29
Риба		
Шаран	„	9 87
Сом	„	23.72
Кечига	„	41.78
Смуђ	„	23.25
Штука	„	13 81
Бела	„	6 41
Млеко		
Млеко слатко	1 литар	2 25
Млеко кисело	1 кгр.	7.24
Масло	„	30.—
Масло топљено	„	24 68
Кајмак	„	19 79
Сир обичан	„	10 37
Сир сомборски	„	17 29
Сир качкаваљ	„	21 25
Поврће		
Пасуљ	„	4 —
Сочиво	„	8 18
Грашак у зрну	„	10 64
Грашак обичан	„	6 —
Кромпир стари	„	1.50
Кромпир нови	„	3.50
Лук црни	„	1.33
Лук бели	„	5.56
Лук празн	1 деме	1.40
Боранија	1 кгр.	—.—
Тиквице	„	—.—
Шаргарепа	„	2.—
Купус сладак	„	1.24
Купус кисео	„	2.75
Спанаћ	„	4.51
Рен	„	7.18
Кељ	„	1 83
Келераба	1 пишла	1.83
Зелен за супу	„	1.43
Патлиџан црвени	1 кгр.	—.—
Патлиџан плави	1 ком.	—.—
Паприка љута	100 ком.	5.12
Паприка туршијара	„	—.—
Паприка бабура	„	—.—
Краставци	„	—.—
Воће		
Јабуке	1 кгр.	7.75
Крушке	„	7.—
Брескве	„	—.—
Кајсије	„	—.—
Трешње	„	—.—
Вишње	„	—.—
Грожђе	„	7.83
Шљиве	„	—.—
Шљиве сушене	„	7.62
Лубенице	1 ком.	—.—
Диње	„	—.—
Ораси	1 кгр.	14.49
Кестен	„	6.75
Смокве	„	9 05
Лимуни	1 ком.	1 25
Наранџе	„	2.33

ВРСТА	Мера	Просечна цена у динарима мес.
Колонијална и друга роба		
Шећер у коцкама	1 кгр.	15.—
Шећер ситан	„	13.—
Кафа сирова	„	57.—
Кафа пржена	„	68.—
Со млевена	„	3.37
Бибер крупан	„	38 —
Бибер млевен	„	42 50
Паприка млевена	„	27.50
Фида	„	8.50
Макароне	„	8.—
Пиринач	„	8.—
Мак	„	14.—
Зејтин за јело	1 литар	18.—
Сирће винско	„	6.—
Мед	1 кгр.	15.50
Восак	„	40.—
Пекмез	„	8.—
Сирће воштане	„	70.—
Свеће стеаринске	„	27.—
Свеће парафинске	„	16.—
Сапун за прање	„	10 50
Шпиритус рафиниран	1 литар	54.—
Шпиритус за гориво	„	10.—
Петролеј	„	7.—
Бензин	„	7.—
Гориво		
Угљен дрвени (ћумур)	100 кгр.	125.—
Угљен дрвени (ћумур)	1 кгр.	1.75
Угљени, мрки и лигнит	100 кгр.	22.50
Угљен камени	„	57 18
Дрва грабова	m	111 87
Дрва букова	„	106.87
Дрва церова	„	106 87
Дрва јасенова	„	101 87
Дрва растова	„	101 87
Дрва брестова	„	96 81
Дрва врбова	„	69 37
Живина и јаја		
Кокоши	1 ком.	16 08
Ћурке	„	46.66
Гуске	„	32 62
Патке	„	16.37
Јаја	„	—.88
Стока		
Волови	„	2147.91
Краве	„	1916 66
Телад	„	443 75
Коњи	„	1143 75
Свиње угојене	„	1329.16
Свиње мршаве	„	479.99
Прасад до 10 кгр.	„	170 83
Назимад од 10 до 25 кгр.	„	159 37
Овце	„	115.—
Овнови	„	144.37
Козе	„	—.—
Јарчеви	„	—.—
Јагањци	„	105.—
Јарићи	„	—.—
Кожа и вуна		
Коже воловске	1 кгр.	11.64
Коже кравље	„	11 64
Коже телеће	„	14.21
Коже јунеће	„	11 18
Коже свињске	„	3.35
Коже овчије	1 ком.	35 62
Коже јагњеће	„	22.75
Коже козје	„	—.—
Коже јареће	1 кгр.	—.—
Вуна прана	„	25.49
Вуна неопрана	„	17.43
Сточна храна		
Сено	100 кгр.	52 45
Слама	„	26.14
Грађевински материјал		
Креч негашен	100 кгр.	27.50
Цигле	100 ком.	24.50
Креп	„	60.—
Цемент	100 кгр.	73.50
Песак	m^3	37 50
Пића		
Пиво домаће	1 литар	9.50
Вино црно обично	„	8 50
Вино бело	„	8.50
Вино боље старо	„	10.—
Шљивовица мека	„	10 —
Шљивовица љута	„	22.—
Комовица мека	„	10.—
Комовица љута	„	22.—
Надници		
Надничара	1 надн.	30.—
Копача	„	30.—
Зидара	„	55.—

Из Статистичког одсека Г. п. г. Б. — Службено.

Службене објаве и огласи

Друга офертална лицитација за набавку разне грађе

Градско поглаварство града Београда одржаће на дан 21 јануара 1937 године у 11 часова пре подне у канцеларији Економата Поглаварства града Београда, Краљев трг. бр. 17/I другу офертални лицитацију за набавку разне грађе за потребе Дирекције трамваја и осветљења.

Услови су прописани и могу се добити сваког радног дана за време канцеларијског рада у Економату Поглаварства Краљев трг бр. 17/I.

Кауција се полаже у 5% односно 10% у готову, државним и државом гарантованим хартијама од вредности у смислу расписа М.Ф. Бр. II 55644 од 11 маја 1932 године, или у гарантном писму које веће банке које мора бити регистровано у Министарству финансија.

Из канцеларије Економата Градског поглаварства Ф.Бр. 79198 од 11 јануара 1937 године.

Прва офертална лицитација за израду коловоза

На основу решења г. Министра грађевина М.Г.Бр. 46135 од 12-XII-1936 год. и одлуке г. Претседника Општине града Београда Т.Д. Бр. 53758 од 22-XII-1936 год. Техничка дирекција Градског поглаварства одржаће на дан 30-I-1937 год. I офертални лицитацију за израду коловоза на делу бановинског пута I реда бр. 60 Опово—Борча— веза са државним путем бр. IV од Панчевачког моста Краља Петра II до реке Каловите.

Предрачунска сума износи 523.430,74 динара.

Лицитација одржаће се поменутог дана у 11 часова у канцеларији Инжењерског отсека Техничке дирекције (Књегиње Љубице ул. бр. 21/II).

Кауција у износу од 52.400.— динара за домаће и 104.800.— динара за стране предузимаче полаже се на дан лицитације најдаље до 10 часова код Главне благајне Градског поглаварства (Узун Миркова бр. 1), у свему по чл. 88 Закона о државном рачуноводству.

Лицитанти биће дужни да поред реверса о положеној кауцији поднесу лицитационој комисији и сва остала документа, која су законом прописана за учествовање на јавним лицитацијама код државних грађевинских власти.

Сва потребна обавештења могу се добити као и услови за ову лицитацију видети сваког радног дана од 8—14 часова у Инжењерском отсеку Техничке дирекције соба бр. 5.

Из канцеларије Техничке дирекције Градског поглаварства Београда Т.Д.Бр. 53758/36.

1—3

Оглас за испоруку плочица од белог или жутог метала са клиновима за уграђивање истих на пешачким прелазима у граду Београду

Позивају се интересенти, да поднесу Техничкој дирекцији овог Поглаварства понуде за испоруку 3.500 ком. назначених плочица.

У понудама се мора назначити врста материјала понуђених плочица и евентуално податци њихове службе у другим варошима, као и опис за уграђивање истих посебно у коловозима са калдрмом од асфалта 5 см. дебљине на бетонској подлози и посебно од дрвене коцке од 12 см. висине на истој подлози.

Понудама треба придружити мустре, а цене се могу понудити алтернативно од 100 комада плочица франко општинско сместиште, или франко уграђено на одређеним местима у центру вароши у назначеним двема врстама калдрме, са свим урачунатим таксама и евентуално царином.

Понуде треба поднети у запечаћеним завојима и исте морају бити таксиране са 3 дин. општинске и 5 дин. државне таксе у маркама.

Пријем понуда вршиће Одељак за одржавање калдрме, — Југовићева ул. бр. 1/I за време канцеларијских часова, све до 20-I-1937 године.

Из канцеларије Техничке дирекције Т.Д. Бр. 52565/36 год.

Власник: Градско поглаварство града Београда. — Уредник: Ђуро Бањац, Молерова 16
Штампарија Драг. Грегорића, Страхињића Бана 75. — Београд.

НАУЧ.-РЕЗ. БИБЛИОТЕКА

Л 57

ПОШТАРИНА ПЛАЋЕНА У ГОТОВУ

ОПШТИНСКЕ НОВИНЕ

СЛУЖБЕ[illegible] ГРАДСКОГ ПОГЛАВАРСТВА ГРАДА БЕОГРАДА

Универзитетска библиотека
Београд-Кр.Александра 73

Излази једном недељно | 21 јануар 1937 године | Година 55 — Број 3

Уредништво и администрација: Кнегиње Љубице 1/II, телефон 26-242
Претплата: за годину дана 150.— дин., за пола године 80.— дин.
Чековни рачун код Поштанске штедионице бр. 54.300

КОНФЕРЕНЦИЈА

финансијских стручњака југословенских градова

По одлуци Претседништва Савеза градова на последњој седници одржаној у Загребу 28 XII-1936 састала се конференција финансијских стручњака југословенских градова у Београду у дане 16 и 17 јануара текуће године. Циљ је конференције био да се изнесе финансијско стање југословенских градова и да се предложе мере за поправку тога стања.

Конференцију је отворио Претседник Општине града Београда и претседник Савеза градова г. Влада Илић, овим говором:

„Сматрам за особито задовољство да вас као претседник града Београда и као претседник Савеза градова Краљевине Југославије поздравим у општинском дому наше Престонице и да отворим конференцију финансијских стручњака југословенских градова.

На дневном реду данашње наше конференције налазе се питања од капиталне важности за све наше градове. Финансијски проблеми, господо, чине основу сваког пословања и без добро уређених финансија, без здравог буџетирања и напредне градске привреде нема здраве комуналне политике ни уредног отправљања разноврсних комуналних делатности.

На првом месту са задовољством констатујем да је Краљевска влада у лицу Министра финансија схватила значај наше данашње конференције и захваљујући Господину Министру што нам је изволео послати свога претставника ја у име своје и у име ваше поздрављам господина Радована Драшковића, вишег инспектора Министарства финансија.

Да наши градови такође придају велики значај данашњој конференцији види се по овако лепом њиховом одзиву и учешћу финанских стручњака, па су се и три претседника општина потрудили да лично учествују у овим нашим разговорима. Ја све поздрављам срдачном добродошлицом.

Наша данашња конференција треба да нам покаже све тешкоће финансијске природе, са којима се боре градови наше земље. На основу извештаја који је спремио претставник града Љубљане, као и на основу појединачних извештаја претставника градова и саме дискусије која је вођена на претконференцији, и која ће се водити на овој конференцији, израдиће се један елаборат, који ће бити достављен Претседништву Савеза градова Краљевине Југославије. Претседништво ће тај елаборат умножити и доставити свима градовима, и на основу тога елабората спремиће потребне преставке и чинити нужне кораке код наших надзорних власти а у првом реду Господе министара унутрашњих послова и финансија.

Такав циљ поставило је Претседништво Савеза градова на овој данашњој конференцији.

Ваш одзив и готовост за једну заједничку сарадњу у најважнијим питањима градова, у финансијским питањима, најбољи су доказ да ће наша данашња конференција успети. Ја лично гајим пуно наде, ослањајући се на разумевање Краљевске владе за потребе градских општина, да ћемо успети да финансијску егзистенцију градова обезбедимо и тако учинимо, да они и даље буду стубови културног и националног живота, стубови друштва и наше Државе."

Конференцији је присуствовао као изасланик Г. Министра финансија г. Радован Драшковић, виши инспектор Мин. финансија.

На конференцији су били заступљени ови градови:

Загреб, Љубљана, Скопље, Нови Сад, Марибор, Суботица, Осјек, Мостар, Вршац, Велика Кикинда, Петровград, Сисак, Панчево, Пожаревац, Рума, Славонска Пожега, Смедерево, Сомбор и Сушак.

У дискусији која је вођена на конференцији, поред претседника г. Владе Илића, учествовали су г.г. др. Леополд Крошељ, претставник Љубљане, Видо Косовић, претставник Смедерева, Милорад Владив, претставник Петровграда, др. Велимир Југа, претседник града Вршца, др. Етхен Комадина, претставник Мостара, Милутин Милојковић, претседник града пожаревца, Драгиша Вујић, деловођа градске општине у Пожаревцу, Павао Пул, претставник Осјека, Јосип Новак, претставник Сиска, др. Златко Херков, претставник Загреба, Радован Бокшан, претставник Новог Сада, Радован Стрика, претставник Руме, Стјепан Гргић, претставник Славенске Пожеге, Угрица Будишин, претседник града Велике Кикинде, Иса Мадрашевић, претставник Панчева, Драгољуб Милојковић, претставник Скопља и Јустин Цуцулић, претставник Сушака.

Од стране Општине београдске, поред претседника г. Владе Илића, у дискусији и раду конференције узели су учешћа г.г. Божа Павловић, директор Општег одељења, др. Никола Фугер, старешина Земунског одељка и др. Гломазић.

На крају рада израђен је опсежан и документован елаборат у коме је истакнуто тешко финансијско стање југословенских градова и изнети конкретни предлози за побољшање прилика у нашим градовима.

Овај ће елаборат Претседништво Савеза градова умножити и доставити свима градовима на проучавање. На основу тога елабората допуњеног примедбама и сугестијама појединих градских општина, Савез градова ће код Министарског савета и г.г. министара унутрашњих послова и финансија предузети мере да се жеље и потребе градова остваре законодавним путем.

Хигијенске прилике Београда

у месецу децембру 1936 год.

У месецу децембру забележени су од стране Београдске метереолошке опсерваторије следећи податци, од којих најглавније овде наводимо: средња температура ваздуха била је 5,2° С, према 6,2° С новембра месеца; апсолутни максимум износио је 13,3° С а минимум 5,9° С. Средња апсолутна влажност била је 4,6 мм. а релативна 85,7%, према 84,8% новембра месеца. Облачност је била мања него у новембру месецу и то 6,4 према 7,5. Месечни атмосферски талог у месецу децембру био је веома мали и то свега 11 мм., према 32,6 мм. новембра месеца. Средњи ваздушни притисак износио је 756 мм. са максимумом 766 мм. и минимумом 738 м. Распоред честине ветра био је следећи: SE25, W12, NW9, E3 N2.

Епидемиолошко стање месеца децембра било је повољније него претходног месеца новембра а нарочито у погледу дифтерије и шарлаха, који су били заступљени октобра и новембра месеца са већим бројем случајева.

Укупан број оболења из групе А. т.ј. болести облигатних за пријаву приновљених у месецу децембру износи 171 случај, према 225 нових случајева у месецу новембру. Затечено је на дан 1 децембра 206 случајева болести из ове групе. На дан 31 децембра овај се број смањио до 141.

Кретање шарлаха, дифтерије и црвеног ветра види се из доње таблице:

	затечено на дан 1-XII-36	заостало на дан 31-XII-36	пријављено X	XI	XII
Шарлаха	99	70	79	77	52
Дифтерије	77	55	84	83	62
Црвени ветар	14	3	32	38	36

Из података ове таблице следује, да шарлах и дифтерија већ и у месецу новембру нису показали тенденцију пораста као што је било у претходним јесењим месецима. Међутим, месеца децембра јасно се обележава опадање ове болести како у погледу броја затечених случајева тако и у погледу новопријављених.

Према податцима Референства за школску хигијену шарлах и дифтерија су код ђака основ. школа у осетном опадању и то: 17 случајева шарлаха у децембру месецу, према 25 месеца новембра и свега 6 случајева дифтерије, према 31 претходног месеца новембра. Остале заразне болести, које су утврђене код школске деце биле су следеће: 77 случајева варичеле, 36 грипа, 16 паротитис епидемика, 6 пертусиса и 3 морбила.

У циљу сузбијања заразних болести обављено је од стране школских сестара 922 посете оболелој школској деци код куће. Сем тога, у циљу сузбијања дифтерије организовано је и обављено пелцовање по Рамону, деце првих разреда осн. школа. Пошто вакцинација против дифтерије до сада законски није оба-

везна, то су се вршила претходна обавештења родитеља о потреби вакцинације против ове болести, једне од заразних болести која не показује јасну тенденцију опадања у току последњих година упоредо са осталим болестима. Од 4.367 ђака, колико их има у првим разредима основних школа, пелцовано је 55% не рачунајући незавршене вакцинације.

Цревне акутне инфекције тифус, паратифус и дизентерија у вези са сезонским приликама у знатном су опадању што се види из ових података:

	затечено на дан	заостало на дан	пријављено		
	1-XII	31-XII	X	XI	XII
тифуса и пара-тифуса	10	2	24	17	4
Дизентерије	2	4	11	4	4

Месеца децембра утврђен је серолошком реакцијом Вајл-Феликса један случај пегавца, који је импортиран из Босне.

Према извештају Физиката градског одељка Земун, здравствено стање на територији Земуна за четврто тромесечје 1936 год. карактеризовано је нешто јачом појавом грипа и акутним оболењима респираторних органа, као последица наглих метереолошких промена и хладнијег времена. У епидемиолошком погледу треба истаћи незнатан пораст групе инфекција, шарлаха и дифтерије и то: шарлаха 13 и дифтерије 22 случаја. Група оболења са гастро-интестилним инфекцијама тифуса и паратифуса била је заступљена са 8 случајева, који су већим делом импортирани из околине Земуна.

Бактериолошком контролом пијаће воде утврђено је, да је водоводска вода у Београду а такође и вода из јавних бунара из Земуна била у току децембра месеца увек исправна. У сврху ове контроле извршено је 543 анализе, од којих 61 анализа пада на контролу приватних бунара у Београду.

У циљу сузбијања заразних болести извршено је 153 завршне дезинфекције са кубатуром од 13.091 м³. Дезинсекција у вези са хладним временом било је мало и то само 10 са кубатуром од 6.004 м³. Поред тога у апаратима Дезинфекционог завода дезинфиковано је ствари 870 комада. Депедикулисано је 860 а окупано 1.059 лица. У Земуну за последње тромесечје извршено је 47 дезинфекција са кубатуром од 3.648 м³.

Антискабијатична станица при Дезинфекционом заводу радила је интензивно. Станица је имала 293 нових и 966 поновљених болесника.

Санитетско полициска служба. — Месеца децембра извршено је 20.468 прегледа, од којих пада 359 прегледа на рејон Земунског одељка. Највећи број прегледа пада на домове и дворишта, затим на млекаре-произвођаче. Прегледано је 4.763 домова и дворишта, од којих су 42 била реферисана за нехигијенске неисправности. На трећем месту по броју прегледа стоје ресторани, кафане, пивнице и др. угоститељске радње којих је било прегледано 2.060. Пиљарница је прегледано 1.582, од којих је било реферисано 9. Релативно већи број неисправности пада на берберске радње, због чега је скренута пажња званичним актом надлежном удружењу да се постара код својих чланова за одржавање чистоће које није довољно. Напоменуто је, да ће после ове колективне опомене неисправности и мањег значаја, повлачити реферате за казну.

Приликом санитет.-полиц. инспекција узето је 515 узорака за анализу. Стављено је 4.162 опомене и дате поуке, поднесено је 214 реферата за казну. Конфисковано је 458 кгр. неисправних животних намирница. — У циљу здравствене контроле особља запосленог у радњама животних намирница лекарски је прегледано 340 лица.

Према извештају Градског физиката у Земуну у последњем тромесечју 1936 год. санитетско полицијска служба вршена је интензивно, па је према томе у Земуну извршен већи број санитет. полиц. прегледа угоститељских, пекарских, касапских, пиљарских и др. радњи животних намирница.

У циљу лабораториске контроле животних намирница извршено је у хемиској лабораторији 515 анализа. Од овога броја 310 пада на анализе млека, од којих је било 110 неисправних. Свега је прегледано у месецу децембру 270.644 литра млека. Од ове количине млека упућено је 4.393 литра сумњивог млека, од стране теренске контроле, за детаљно испитивање у хемијској и бактериолошкој лабораторији. Од целокупне количине сумњивог млека утврђено је анализом хемиске лабораторије 2216 литара неисправног млека. Проценат масноће пијачног млека износио је приближно 3,9%. Поред горе наведене контроле млека подвргнуто је анализи млеко намењено за завод за стерилизацију млека и то у количини од 7.290 литара млека. За потребе млечне кујне примљено је 3.016 литара млека. Ова количина млека распоређена је у 17 школских кухиња код следећих основних школа и то: Краља Александра, Краља Петра Великог, Јанка Веселиновића, Змај Ј. Јовановића, Вожда Карађорђа, Краљице Марије, Старине Новака, Цара Душана, Стевана Немање, Дос. Обрадовића, Филипа Вишњића, Краља Петра II, Краља Дечанског, Јована Цвијића, Воји. Илића, Војводе Мишића и Бран. Нушића.

У циљу побољшања исхране код ђака основних школа добивало је млеко редовно 1146 ђака. Сваки ђак примао је 200—250 грама млека дневно.

Бактериолошка лабораторија извршила је 323 анализа животних намирница. Највећи број бактер. анализа пада на контролу млека, јер је било прегледано 296 узорака млека.

Морталитет. — Децембра месеца у Београду је умрло 389 лица и то: 225 Београђана и 63 лица из унутрашњости. Туберкулоза је заступљена са највећим бројем случајева и то са 67, од којих је било 60 Београђана и 7 лица из унутрашњости. Друго место као узрок смрти заузимају болести респираторног апарата са 59 случајева, од којих 53 пада на Београђане а 6 на лица из унутрашњости. На трећем месту стоје оболења циркулаторног апарата са 55 случајева. Рак и малигни тумори заступљени су са 38 случајева. Од акутних заразних болести умрло је 15 и то: 10 Београђана и 5 лица из унутрашњости. Београђани су умирали: од дифтерије 3, од црв. ветра 2, од менингитиса 2, од тифуса 1, од грипа 1, и од тетануса 1.

Група неприродних смрти заступљена је са 16 случајева. Пада у очи да се већи број самоубиства десио у децембру месецу и то 13 случајева, од којих је било 11 Београђана и 2 из унутрашњости. Убиства су заступљена са једним случајем и 2 из групе осталих несретних случајева.

Из Отсека јавне хигијене П.Г.Б. — Службено.

Службени извештаји

ИЗВЕШТАЈИ О РАДУ ПОЈЕДИНИХ ОТСЕКА:

Извештај о раду Ветеринарско кланичног отсека Г.п.Б. за последње тромесечје 1936 године

У Ветеринарској лабораторији Кланичког отсека Г.п.Б. у месецима октобру, новембру и децембру 1936 год. прегледано је брава-свиња 18.198 комада, од којих са Саркоцисте Мишеријана 792 комада.

Од тога је одбачено:

1) Због бобица 13 свиња;
2) Због асфиксије 32 свиње;
3) Због перитонитиса 2 краве;
4) Због артитриса 2 телета;
5) Због кахексије 9 прасади;
6) Због саркоциста 2 свиње;
7) Због септикемије 1 теле.

Резултати обављених обдукација и бактериолошких прегледа:

1) На антракс 3 вола (негативно);
2) На антракс 48 свиња (негативно);
3) На сакагију 2 коња (позитивно) и 1 коњ (негативно);
4) На сакагију 1 магарац (негативно);
5) На септикемију 5 комада (негативно);
6) Колера галинорум 7 комада.

На Градској кланици Г.п.Б. у месецима октобру, новембру и децембру 1936 год. заклано је:

1) Говеда } 12.202 комада, 1,981.227 кгр.
2) Крава }
3) Телади 5.016 комада, 200.568 кгр.
4) Оваца 6.866 комада, 105.181 кгр.
5) Јагањаца 726 комада, 7.727 кгр.
6) Свиња 19.198 комада, 1,880.629 кгр.
7) Прасади 2.616 комада, 15.821 кгр.
8) Бивола 5 комада, 761 кгр.

Од тога је одбачено и уништено:

1) Због бобица 13 брава-свиња;
2) Због асфиксије 33 брава;
3) Због пертонитиса 1 крава и 1 во;
4) Због артритиса 2 телета;
5) Због кахексије 9 прасади;
6) Због саркоцита 2 свиње;
7) Због богиња 3 прасета;
8) Због септикемије 1 теле;
9) Због трауматичких повреда 65 делова (20 плећки и 45 бутова свињских), као и делова код говеда у тежини 140 кгр.
10) Због ехинокока:
а) 154 свињских плућа и џигерица;
б) 255 говеђих плућа и џигерица;
в) 2.210 овчијих плућа и џигерица.
11) Због дистаматозе бачено је и уништено 2.270 овчијих џигерица.

Цена стоци на сточном тргу Г.п.Б. у месецима октобру, новембру и децембру 1936 год. кретала се по килограму живе мере, и то:

1) Говеда од 3,50 до 5 динара;
2) Јунад од 4 до 5,50 динара;
3) Телад од 7 до 9 динара;
4) Јагњад од 4 до 5 динара;
5) Овце од 2,50 до 3 динара;
6) Свиње од 6,50 до 9 динара;
7) Прасад од 10 до 12 динара;

Благајна Кланичког отсека Г.п.Б. у месецима октобру, новембру и децембру 1936 год. наплатила је на име разних такса, и то:

1) Од аренде 2,796.610,70 динара;
2) Од пасоша 111.408 динара;
3) Од штала, обора и мерине 30.513,40 динара.

Свега динара 2,938.532,10 динара.

Из Ветеринарско-кланичног отсека Поглаварства града Београда — службено.

НЕДЕЉНИ ИЗВЕШТАЈ

о најнижим, највећим и просечним ценама пољопривредних производа, колонијалне робе, домаће стоке, разног материјала и радничких надница на Београдском тргу од 1/I до 5/I и од 6/I до 12/I 1937 год.

ВРСТА	Мера	Просечна цена у динарима 1 нед.	2 нед.
Жито			
Пшеница	100 кгр.	160.—	—.—
Раж	„	115.	—.—
Јечам	„	116.—	—.—
Овас	„	112.50	—.—
Кукуруз у зрну	„	85.—	—.—
„ у клипу	„	55.—	—.—
Брашно и хлеб			
Брашно пшенично Но. 2	1 кгр.	2.62	2.62
„ „ Но. 1	„	3.—	3.—
„ „ бело	„	3.50	3.50
„ „ кукурузно	„	2.25	2.25
Хлеб пшенични црни	„	2.25	2.25
„ „ бели	„	3.25	3.25
Месо			
Говеђина	1 кгр.	10.—	10.—
„ жива мера	100 кгр.	425.—	450.—
Телећина	1 кгр.	19.—	20.—
„ жива мера	100 кгр.	762.50	750.—
Јагњећина	1 кгр.	25.50	26.—
„ жива мера	100 кгр.	1475.—	—.—
Овчетина	1 кгр.	9.—	9.—
„ жива мера	100 кгр.	350.—	—.—
Свињетина	1 кгр.	13.—	14.—
„ жива мера	100 кгр.	712.50	675.—
Свињско сушено	1 кгр.	20.—	20.—
Кобасице	„	20.	20.—
Шваргле и чварци	„	12.—	12.—
Пршута	„	35.—	35.50
Салама	„	36.	36.—
Шунка кувана	„	34.—	35.—
Шунка некувана	„	23.50	23.—
Сланина сирова	„	14.25	14.—
„ сува	„	18.50	19.—
„ ужичка	„	30.—	30.—
Маст свињска	„	13.50	15.—
Сало	„	15.—	15.—
Лој топљен	„	10.—	10.—
„ нетопљен	„	8.—	8.—
Риба			
Шаран	1 кгр.	9.50	9.50
Сом	„	24.50	26.50
Кечига	„	40.50	38.—
Смуђ	„	25.50	28.—
Пастрмка	„	—.—	—.—
Штука	„	13.—	10.—
Бела	„	7.—	7.—
Млеко			
Млеко кравље	1 лит.	2.25	2.25
Млеко овчије	„	—.—	—.—
Млеко кисело	1 крг.	8.—	7.—
Масло (путер)	„	30.—	30.—
Масло топљено	„	24.50	25.—
Кајмак	„	19.—	20.—
Сир обичан	„	10.25	10.50
„ сомборски	„	17.—	17.—
„ качкаваљ	„	22.—	21.—
„ трапист	„	23.75	26.
„ ементалер	„	29.25	29.—
Поврће			
Пасуљ	1 кгр.	4.—	4.—
Боб	„	5.50	5.50
Сочиво	„	8.50	8.50
Грашак у зрну млад	„	—.—	—.—
Грашак у зрну зрео	„	11.—	11.—
Кромпир стари	„	1.50	1.50
Кромпир нови	„	4.—	4.—
Лук црни	„	1.25	1.25
Лук бели	„	5.75	6.—
Лук прази	1 веза	1.25	1.25
Боранија	1 кгр.	—.—	—.—
Бундева	1 ком.	8.25	10.50
Тиквице	1 кгр.	—.—	—.—
Шаргарепа	„	2.—	2.—
Купус сладак	„	1.—	1.—
Купус кисео	„	2.75	3.—
Спанаћ	„	3.25	4.—
Рен	„	6.75	7.—
Цвекла	„	1.65	1.40
Кељ	„	—.—	—.—
Келераба	1 веза	2.—	1.50
Карфиол	1 ком.	5.—	5.—
Зелен за супу	1 веза	1.50	1.25
Першун		1.—	—.75
Мирођија	„	1.—	—.75
Целер	1 кгр.	3.62	2.75

ВРСТА	Мера	Просечна цена у динарима 1 нед.	2 нед.
Патлиџан црвени	1 кгр.	—.—	—.—
Патлиџан плави	1 ком.	—.—	—.—
Паприка љута	100 ком.	3.50	3.50
„ туршијара	„	—.—	—.—
„ бабура	„	—.—	—.—
Краставци	„	—.—	—.—
Ротквице	1 веза	2.25	2.—
Роткве	1 кгр.	2.	1.25
Воће			
Јабуке	1 кгр.	8.50	8.50
Крушке	„	7.—	7.—
Брескве	„	—.—	—.—
Кајсије	„	—.—	—.—
Трешње	„	—.—	—.—
Вишње	„	—.—	—.—
Јагоде	„	—.—	—.—
Малине	„	—.—	—.—
Грожђе	„	—.—	—.—
Шљиве ранке	„	—.—	—.—
Шљиве јесење	„	—.—	—.—
Шљиве сушене	„	7.50	7.—
Лубенице	1 ком.	—.—	—.—
Диње	„	—.—	—.—
Мушмуле	1 кгр.	4.25	4.—
Ораси без љуске	„	19.50	20.—
Ораси са љуском	„	5.25	6.—
Кестен	„	7.25	7.50
Смокве свеже	„	—.—	—.—
„ суве	„	9.50	9.—
Лимун	1 ком.	1.25	1.25
Банане	„	2.62	2.75
Неранџе	„	2.25	2.—
Колонијална и друга роба			
Шећер у коцкама	1 кгр.	15.—	15.—
„ у кристалу	„	13.—	13.—
„ у праху	„	15.	15.—
Кафа сирова	„	64.—	64.—
„ пржена	„	90.—	90.—
Шећер жути	„	24.—	24.—
Со млевена	„	3.37	3.37
Бибер крупан	„	37.50	37.50
Бибер ситан	„	45.—	45.—
Паприка млевена	„	32.50	32.50
Гершла	„	10.—	10.—
Фида	„	8.50	8.50
Макарони	„	11.50	11.50
Криз	„	4.50	4.50
Бадем са љуском	„	10.—	10.
Бадем без љуске	„	50.50	50.50
Лешник са љуском	„	10.—	10.—
Лешник без љуске	„	41.—	41.—
Ванила у шипкама	„	440.—	440.—
Ванила у праху	„	550.—	550.—
Пиринач	„	8.—	8.—
Урма	„	34.—	34.—
Мак	„	15.—	15.—
Чај	„	160.—	160.—
Цигура	„	19.—	19.—
Цимет у шипкама	„	60.—	60.—
Цимет ситан	„	80.—	80.—
Грожђе суво	„	16.—	16.—
Какао	„	40.—	40.
Чоколада	„	60.—	60.—
Зејтин за јело	1 лит.	20.50	20.50
Сирће винско	„	6.—	6.
Есенција	„	48.—	48.—
Мед	1 кгр.	16.—	16.—
Восак	„	45.—	45.—
Пекмез од шљива	„	7.—	7.
Свеће воштане	„	50.—	50.—
„ стеаринске	„	28.	28.—
„ парафинске	„	16.50	16.50
Сапун за умивање	1 ком.	7.—	7.—
Сапун за рубље	1 кгр.	10.—	10.—
Сумпор у шипкама	„	10.—	10.
Сумпор у праху	„	12.50	12.50
Сода камена за рубље	„	9.—	9.
Сода масна за сапун	„	3.—	3.—
Плави камен	„	8.—	8.—
Маст за обућу	1 ком.	6.50	6.50
Шпиритус рафиниран	1 лит.	55.—	55.—
Шпиритус за гориво	„	10.—	10.—
Петролеј	„	7.—	7.
Бензин	„	7.50	7.50
Квасац	1 кгр.	30.—	30.—
Лорбер	„	12.—	12.
Маслине	„	20.—	20.—
Риба сува	„	35.—	35.—
Сардина	1 кут.	20.—	20.—

В Р С Т А	Мера	Просечна цена у динарима	
		1 нед.	2 нед.
Гориво			
Кокс			
без превоза	100 кгр.	550.	550.—
са превозом	,,	554.—	554.—
Врикет			
без превоза	,,	—.—	—.—
са превозом	,,	—.—	—.—
Угљен дрвени (ћумур)			
без превоза	,,	125.—	125.—
са превозом	,,	129.—	129.—
Угљен дрвени (ћумур)	1 кгр.	1.75	1.75
Угљен мрки и лигнит			
без превоза	100 кгр.	25.—	25.—
са превозом	,,	29.—	29.—
Угљен камени			
без превоза	,,	57.—	57.—
са превозом	,,	61.—	61.—
Дрва грабова			
без превоза	1 m3	110.—	110.—
са превозом	,,	150.50	12[illegible].50
са превозом и сечењем	,,	127.50	127.50
Дрва букова			
без превоза	,,	105.—	105.—
са превозом	,,	115.50	115.50
са превозом и сечењем	,,	122.50	122.50
Дрва церова			
без превоза	,,	102.—	10[illegible].50
са превозом	,,	1[illegible]3.—	11[illegible].—
са превозом и сечењем	,,	1[illegible]0.—	120.—
Дрва јасенова			
без превоза	,,	100.—	100.—
са превозом	,,	110.50	110.50
са превозом и сечењем	,,	117.50	11[illegible].50
Дрва растова			
без превоза	,,	100.—	100.—
са превозом	,,	110.50	110.50
са превозом и сечењем	,,	117.50	117.50
Дрва брестова			
без превоза	,,	65.—	95.—
са превозом	,,	105.50	105.50
са превозом и сечењем	,,	112.50	112.50
Дрва врбова			
без превоза	,,	67.50	67.50
са превозом	,,	78.—	78.—
са превозом и сечењем	,,	85.—	85.—
Живина, дивљач и јаја			
Кокоши	1 ком.	16.—	17.50
Ћурке	,,	33.95	51.—
Гуске	,,	3[illegible].50	32.50
Патке	,,	15.75	29.50
Зец убијен	,,	25.50	25.—
Јаја	,,	—.81	—.75
Стока			
Биволи и биволице	,,	—.—	—.—
Волови	,,	2375.—	2500.—
Краве	,,	1775.—	1900.—
Телад	,,	437.50	400.—

В Р С Т А	Мера	Просечна цена у динарима	
		1 нед.	2 нед.
Коњи	1 ком.	1300.—	130[illegible].—
Ждребад	,,	—.—	—.—
Мазге и муле	,,	—.—	—.—
Магарци	,,	—.—	—.—
Свиње угојене	,,	1300.—	1100.—
„ мршаве	,,	475.—	450.—
Прасад до 10 кгр.	,,	92.50	80.—
Назимад 10 до 25 кгр.	,,	172.50	150.—
Овце	,,	—.—	—.—
Овнови	,,	200.—	—.—
Козе	,,	—.—	—.—
Јарчеви	,,	—.—	—.—
Јагањци	,,	130.—	—.—
Јарићи	,,	—.—	—.—
Кожа и вуна			
Коже воловске	1 кгр.	11.—	11.—
„ кравље	,,	11.—	11.—
„ телеће	,,	1[illegible].50	19.—
„ јунеће	,,	12.—	12.—
„ свињске	,,	3.50	3.—
„ овчије	1 ком.	3[illegible].50	—.—
„ јагњеће	,,	15.—	—.—
„ козје	,,	—.—	—.—
„ јареће	,,	—.—	—.—
„ лисичије	,,	—.—	—.—
„ зечје	,,	—.—	—.—
Вуна прана	1 кгр.	25.—	—.—
„ неопрана	,,	1[illegible].—	—.—
Сточна храна			
Сено	100 кгр.	49.75	54.50
Слама	,,	25.25	26.50
Детелина	,,	58.25	59.—
Грађевински материјал			
Креч гашен	,,	27.50	27.50
Креч негашен	,,	32.—	32.—
Цигле	100 ком	27.—	27.—
Цреп	,,	71.—	71.—
Цемент	100 кгр.	77.—	77.—
Песак	1 m3	47.50	47.50
Пића			
Пиво домаће	1 лит.	9.50	9.50
Вино црно обично	,,	9.50	9.50
Вино бело	,,	9.50	9.50
„ боље старо	,,	12.—	12.—
Шљивовица мека	,,	10.—	10.—
„ љута	,,	22.—	22.—
Комовица мека	,,	10.—	10.—
„ љута	,,	22.—	22.—
Надница			
Надничара	1 надн.	30.—	30.—
Копача	,,	30.—	30.—
Зидира	,,	55.—	55.—
Косача	,,	42.50	42.50

Из статистичког одсека Г. п. г. Б. — Службено.

Службене објаве и огласи

Измена регулације Теразијске терасе

Пошто је одлуком Градског већа усвојена измена регулације Теразиске терасе како је то у плану плавом бојом означено, то на основу §§ 9 и 12 Грађевинског закона Градско поглаварство града Београда излаже, 15 дана после изласка овог огласа у благајничком холу партера зграде Градског поглаварства, Узун Миркова ул. бр. 1, ову измену регулације.

Планови ће бити изложени увиду 20 дана. Заинтересовани имају поднети приговоре за ово време и најдаље 15 дана по истеку јавног увида. Приговори поднети после тога рока неће се узимати у обзир.

Сходно § 9 Грађевинског закона приговори су допуштени једино:

1) У погледу кршења законских прописа око поступка; и

2) У погледу угрожавања јавног интереса од стране општинских власти.

Приговоре ће примати Техничка дирекција, Одељак за регулациони план, зграда Техничке дирекције Градског поглаварства, Кнегиње Љубице бр. 21.

Измена регулације Сазонове улице у делу између улица Вучедолске и Цељске

Сходно §§ 8 и 12 Грађевинског закона, Градско поглаварство излаже, 15 дана после изласка овог огласа у благајничком холу партера зграде Градског поглаварства, Узун Миркова ул. број 1, измену регулације Сазонове улице у делу између Вучедолске и Цељ-

ске по плаво уцртаним линијама у плану Т.Д. Бр. 48491/36.

Планови ће бити изложени увиду месец дана. Заинтересовани имају поднети примедбе најдаље у року од 15 дана по истеку јавног увида иначе се оне неће узимати у обзир.

Одлучено у Градском поглаварству на дан 13 јануара 1937 године.

Примедбе ће примати Техничка дирекција, Одељак за регулациони план, зграда Техничке дирекције Градског поглаварства, Кнегиље Љубице ул. број 21.

Измена регулације Шајкашке улице

Сходно §§ 8 и 12 Грађевинског закона, Градско поглаварство изложиће, 15 дана после изласка овог огласа у благајничком холу партера зграде Градског поглаварства, Узун Миркова ул .бр. 1, измену регулације Шајкашке улице у делу између улица: Таковске, Војводе Добрњца и Кнеза Павла, по плаво уцртаним линијама у плану Т.Д.Бр. 46413/36.

Планови ће бити изложени увиду месец дана. Заинтересовани имају поднети примедбе најдаље у року од 15 дана по истеку јавног увида иначе се оне неће узимати у обзир.

Одлучено у Градском поглаварству на дан 13 јануара 1937 године.

Примедбе ће примати Техничка дирекција, Одељак за регулациони план, зграда Техничке дирекције Градског поглаварства, Кнегиље Љубице ул. број 21.

Оглас за узимање у закуп две зграде за смештај Одељења социјалне политике и народног здравља Управе града Београда и Комесаријата паробродарске полиције У. г. Б.

На основу одлуке Градског поглаварства Ф.Бр. 73318 од 23-XII-1936 и Ф.Бр. 67085 од 9-XI-1936 године, Општина града Београда узима у закуп две зграде за смештај следећих установа:

1) За Одељење социјалне политике и народног здравља Управе града Београда зграда са 12 пространих соба и споредним просторијама у реонеу I и II кварта. Ова се зграда узима у закуп од 1 маја 1937 године.

2) За смештај Комесаријата паробродске полиције зграда са 12 пространих соба-одељења са споредним просторијама и то на левој страни т.ј. супротна страна од пристаништа на делу од Калемегдана до моста Краља Александра I. Ова зграда узима се у закуп од 1 марта 1937 године.

Услови се могу добити у канцеларији Отсека добара, Доситејева ул. бр. 21/I, сваког радног дана од 8 до 14 часова уз цену од 10 динара у општинским маркама.

Заинтересована лица да своје понуде у затвореном завоју поднесу најдаље до 5 фебруара 1937 године у 10 часова пре подне и да исте таксирају са 5 дин. државне и 3 дин. општинске таксе.

Из канцеларије Отсека добара Градског поглаварства Ф.Бр. 73318/36 на дан 16 јануара 1937 године.

Набавка каблова

Дирекција трамваја и осветљења расписује офертални лицитацију за набавку 11.000 метара каблова за полагање у земљу на дан 10 фебруара 1937 године у 11 часова пре подне у згради Дирекције. (Угао Кнегиње Љубице и Скендер Бегове.)

Понуде — таксиране по Т.Бр. 25 Закона о таксама и са дин. 3.— општинске таксе — имају се поднети у затвореном омоту лично или преко опуномоћеног лица на дан лицитације до 11 часова пре подне под натписом:

Понуда за каблове.

Сваки понуђач има положити кауцију и то: наши држављани 5%, страни 10% од попонуђене суме у готову, у вредносним хартијама по распису Министарства финансија Бр. 55644 од 11-V-1932 год. или у гарантним писмима неке веће банке регистроване у Министарству финансија, депозитној благајни Поглаварства града Београда најдаље до 10 часова пре подне на дан лицитације.

Услови се могу добити у Рачуноводству Дирекције трамваја и осветљења сваког радно гдана од 8—12 и од 3—6 часова, сем суботе по подне.

Из канцеларије Дирекције трамваја и осветљења Д.Бр. 1135 од 15-I-1937 год.

1—2

Оглас за вршење осигурања општинских зграда противу пожара путем писмених понуда

На основу одлуке Градског поглаварства града Београда Ф.Бр. 2412 од 15 јануара 1937 године, Општина града Београда извршиће осигурање противу пожара својих зграда.

Рок трајања осигурања има да буде десет година.

Осигурање се врши путем писмених понуда-оферата. Право учествовања на лицитацији имају сва домаћа Југословенска осигуравајућа друштва, која поднесу доказе од Министарства трговине и индустрије да имају право рада у нашој држави на осигурању некретнина.

Услови и опис зграда (објеката) које се имају осигурати могу се добити у канцеларији Отсека добара, Доситејева ул. бр. 21/I, сваког радног дана од 8 до 14 часова уз цену од 50.— дин .у оштинским маркама.

Заинтересована осигуравајућа друштва да своје понуде у затвореном завоју поднесу најдаље до 8 фебруара 1937 године у 10 часова пре подне и да исте таксирају по Т.Бр. 25 Закона о таксама, као и са 3.— динара општинске таксе.

Из канцеларије Отсека добара Градског поглаварства Ф.Бр. 2412 на дан 16 јануара 1937 године.

Прва офертална лицитација за набавку једног „дизел" моторног друмског ваљка

На основу решења Господина Министра грађевина Бр. 41505/36 и Претседника Општине града Београда Т.Д.Бр. 52862 од 30-XII 1936 г. Техничка дирекција Градског поглаварства одржаће на дан 13 фебруара 1937 г. I офертални лицитацију у скраћеном року од 20 дана за набавку једног „дизел" моторног друмског ваљка тежине 12—13 тона.

На овој лицитацији примаће се само оне понуде које су ниже од 195.000 динара.

Лицитација одржаће се поменутог дана у 11 часова у сали Техничке дирекције, Југовића ул. бр. 1 (приземље).

Кауција, која за наше држављане износи 10% од понуђене цене а за странце 20%, полаже се на дан лицитације најдаље до 10 часова код Депозитне благајне Градског поглаварства (Узун Миркова бр. 1), сходно тач. 2 Општих услова.

Лицитант биће дужан, да поред признанице о положеној кауцији, поднесе лицитационој комисији и уверење о плаћеној порези, уверење — пуномоћје да може фирму пуноважно заступати и потписати (ако је дошао као заступник фирме) и уверење о подобности да може на лицитацији учествовати.

Сва потребна обавештења могу се добити као и услови за ову лицитацију видети сваког радног дана од 8—14 часова у Инжењерском отсеку Техничке дирекције, соба бр. 5 (Југовићева бр. 1).

Из канцеларије Техничке дирекције Градског поглаварства Београда Т.Д.Бр. 52862/36.

1—2

Продаја старе елестик гуме

Дирекција трамваја и осветљења расписује усмену лицитацију за продају око 150 ком. старих гума са бандажама од расходованих камиона и прскалица на дан 10-II-1937 године у 11 часова пре подне у згради Дирекције.

Лицитанти имају да положе Депозитној благајни Градског поглаварства најдаље до 10 часова на дан лицитације кауцију од динара 2.000.— у готову.

Гуме се могу видети у магацину Дирекције трамваја и осветљења сваког радног дана од 8—12 и од 15—18 часова.

Из канцеларије Дирекције трамваја и осветљења Д.Бр. 41473 од 24-XII-1936 године.

1—2

Власник: Градско поглаварство града Београда. — Уредник: Ђуро Бањац, Молерова 16
Штампарија Драг. Грегорића, Страхињића Бана 75. — Београд.

УНИВЕРЗ. БИБЛИОТЕКА „ВЕЛИСАР МАРКОВИЋ" БЕОГРАД

ПОШТАРИНА ПЛАЋЕНА У ГОТОВУ

ОПШТИНСКЕ НОВИНЕ

СЛУЖБЕНИ ОРГАН ГРАДСКОГ ПОГЛАВАРСТВА ГРАДА БЕОГРАДА

Излази једном недељно | 28 јануар 1937 годи[illegible] — Број 4

Уредништво и администрација: К[illegible] телефон 26-242
Претплата: за годину д[illegible] [illegible]ола године 80.— дин.
Чековни р[illegible] [illegible]штедионице бр. 54.300

Универзитетска библиотека
Београд-Кр. Александра 3

ИЗВЕШТАЈ
О РАДУ ТЕХНИЧКЕ ДИРЕКЦИЈЕ Г. П. Б. У МЕСЕЦУ ДЕЦЕМБРУ 1936 ГОД.

Рад Архитектонског отсека

1) Снимања у месецу децембру т.г. није било.

2) Нових пројектовања 5: Израда скица за шегртски дом у Далматинској ул. Израда планова и предрачуна за нови болеснички павиљон код Дома стараца и старица; пројект за сајмиште; бараке за „Насушни хлеб". Израда плана за нову зграду за прегледаоницу и продавницу меса на Зеленом венцу.

3) Лицитације није било.

4) Почета грађења и радови у току 9: Зидање гараже за Управу града Београда на „Таш-мајдану". Завршни радови на згради Дечијег прихватилишта у Звечанској ул. Дозиђивање капеле ешкенаских Јевреја на Н. гробљу. Зидање зграде за осн. школу на Бановом брду. Одржавање општинског имања „Пионир". Зидање нове зграде за основну школу „Његош" на Западном Врачару. Бетонирање обора и премештање ваге на кланици. Зидање нове зграде за основну школу на Топчидерском венцу. Зидање нове зграде за амбуланту за кожне и венеричне болести у Ђорђа Вашингтона улици.

5) Довршених грађења и радова 15: Зидање зграде за цревару у Панчевачком риту; надзиђивање спрата на згради осн. школе на Топчидерском брду. Преправка зграде за напуштену децу на Пиониру; проширење кланице; оправка трошарин. станице на Смедеревском ђерму, код железничке станице и преглед меса; дозиђивање трошаринске станице код „Шест топола"; преправка павиљона код Ауто-команде у гимназију; оправка пијаце Зелени венац; војног округа; зграде у Господар Јевремовој ул. бр. 19; израда темеља за пијачне ваге. Оправка општ. зграде Отсека за помагање сиротиње на Вилсонов тргу бр. 3; оправка зграде топлог купатила у Мишарској ул. бр. 6.

6) Колаудација 6: Колаудација извршених радова на надзиђивању зграде за осн. школу на Топчидерском брду; оправка зграде Техничке дирекције; преправке два павиљона у гимназију код Топовских шупа; оправке зграде Отсека за паркове и пошумљавање; оправке Палилурске пијаце; излиферованих великих и малих емајлираних таблица са натписима имена улица.

7) Суперколаудација 1: Суперколаудација извршених радова на згради основне школе „Бранислав Нушић" у Маринковој шуми.

8) Разних комисија 3: Режијска комисија за грађење нове зграде за основну школу на Бановом брду; за грађење гараже за Управу града Београда на „Таш мајдану"; за израду обора и премештање ваге на кланици.

9) Број примљених предмета 435.

10) Број свршених предмета 416. У раду 19 предмета.

11) Припремање елабората 5: Израда елабората за оправке у II кварту; оправке у IV кварту; покривање шупа на Сењачкој пијаци; израда настрешнице на пијаци Цветни трг; за зидање нове зграде за прегледаоницу и продавницу меса на Зеленом венцу.

Рад Катастарског Отсека

ОДЕЉАК ЗА РЕГУЛАЦИОНИ ПЛАН

I Измена регулације

1) Предлог за измену регулације Шајкашке ул.;

2) Предлог за измену регулације Сазонове ул., од Вучедолске до Цељскее ул.;
3) Исправка детаља регулације на углу Господар Јованове и Доситејеве ул.;
4) Исправка регулације у Професор, колонији на имању г-ђе Панђел;

II *Израда нове регулације*

1) Пројекат нове регулације трга „Славија";
2) Пројекат регулације Теразија и Кнежевог споменика;
3) Пројекат регулације трга око бившег музеја Принца Павла;
4) Пројекат регулације споја Земуна са Београдом.

III *Уцртавање регулац. на план*

1) Цртање генералног плана на блоку око улице Манојла Лазаревића;
2) Уцртавање генералног плана — измене регулације у Професор. колонији на имању г-ђе Панђел;
3) Уцртана измена регулације „Таш-мајдана";
4) Уцртавање пројекта регулације Бањице;
6) Уцртавање генералног плана око Калемића пијаце;
6) Уцртавање регулације предграђа Петра Мркоњића.

IV *Уредба*

1) Корекција и допуњавање списка висине зграда;
2) Корекција и допуњавање бројева списка улица;
3) Исправка и уцртавање висина зграда на плану.
4) Исправка регулације улице Генерала Штурма.

V *Разно*

1) Израда скица и уцртавање регулације за појединe парцеле: г-ђе Милице Р. Јанковић у Фрушкогорској улици, за Теразијску терасу, на углу Маршала Пилсидског и Банатске и Панчевачког рита — део за шкодљиву индустрију као и за смештај по Т.Д.Бр. 53409/36.
2) Нацрт услова за конкурс регулације и уређење Теразија за околину.
3) Објаве и огласи у вези са изменама регулације.
4) Разних предмета 35 комада.

ОДЕЉАК ЗА ИЗВРШЕЊЕ РЕГУЛАЦИЈЕ

I *Протоколи регулације*

1) Издато протокола регулације у К. О. 1 и 7 13 ком.
2) Издато протокола регулације у К. О. 2 6 ком.
3) Издато протокола регулације у К. О. 3 и 6 16 ком.
4) Издато протокола регулације у К. О. 4 9 ком.
5) Издато протокола регулације у К. О. 5 5 ком.

II *Уверења о регулацији*

Издато уверења о регулацији за имања 48 ком.
Издато уверења о регулацији за нове зграде 32 ком.

ОДЕЉАК ЗА ОДРЖАВАЊЕ КАТАСТРА

1) Израђено приватних копија планова 41 ком. са 153 отиска;
2) Израђено планова за Управу добара 3 ком са 3 отиска;
3) Израђено копија планова за Мин. вој. и мор. 16 ком. са 16 отисака;
4) Издато уверења о односу имања према атару 2 ком.;
5) Издато усмених обавештења 26;
6) Извршено омеђавање на терену (приват.) 1 ком.;
7) Извршено омеђавање на терену (званич.) 8 ком.;
8) Извршено на терену суд. комисиј. увиђаја 25;
9) Послато Среском суду пријав. листова 18 ком. за 118 парцела;
10) Снимљено нових зграда 85 ком.;
11) Картирано и послато Ср. суду Н. зграда 17 ком.;
12) По експро-апропријацијама премера и обрачуна 9 ком.;
13) Кроз опетар проведено промена власништва 126 №;
14) Издато уверења о немаштини (извештаја) 594 ком.

ХЕЛИОГРАФСКА РАДИОНИЦА

1) За Катастарски отсек копирано предмета 78 ком у 185 копија;
2) За Инжењерски отсек копирано предмета 30 ком. у 55 копија;
3) За Архитектонски отсек копирано предмета 51 ком. у 82 копије;
4) За Канализациони отсек копирано предмета 3 ком. у 5 копија;
5) За Отсек добара копирано предмета 14 ком. у 22 копије;
6) За Отсек за паркове копирано предмета 1 ком. у 2 копије;
7) За Отсек економата копирано предмета 1 ком. у 10 копија;

8) За Управу водовода копирано предмета 24 ком. у 68 копија;

9) За Дирек. трамваја и освет. копирано предмета 19 ком. у 63 копија.

ЛИТОГРАФСКО-ШТАМПАРСКА РАДИОНИЦА

За Катастарски отсек штампано разних образаца 630 ком. са 710 отисака;

За Катастарски отсек снимљено са цинка образаца 550 ком. са 550 отисака;

За Војни отсек штампано разних образаца 1.750 ком. са 6.000 отисака;

За Кривични отсек штампано разних образаца 500 ком. са 2.000 отисака;

За Дирек. трамв. и освет. штампано разних образаца 120 ком са 120 отисака;

За хемијску лабораторију штампано разних образаца 500 ком. са 1.000 отисака.

Општи преглед

1) Разних предмета техничке и административне природе, заједно са 594 извештаја за издавање сиротињских уверења, који се не заводе у делозодник, проведено је у току месеца кроз Катастарски отсек укупно 1.925 предмета.

2) Наплаћено редовне таксе у готову и маркама 26.918.— динара.

3) Наплаћено накнадне таксе у готову и маркама 500.— дин.

4) Дневничара било је од 1 до 15-XII-936 год. 43 са 551 надницом.

5) Дневничара било је од 16 до 31-XII-1936 год. 43 са 602 наднице.

Рад Отсека за паркове и пошумљавање

1) Пројеката за нове радове није било.

2) Извршене декорације за свечаности 2.

3) Неговање култура по стакларама, расадницима и парковима: Риљање и спремање земљишта за пролетње расађивање; вађење и трапљење разног дрвећа и шибља; спремање дрва за ложење стаклара; спремање притака од грања донешеног са разних терена; пресађивање разних стакларских култура; сејање семена и пикирање разног цветног расада; ноћно и дневно ложење стаклара; стакларско заливање; вршење надзора на пошумљавању терена око 18 п. пука; просејавање ђубрета; загртање ружа; свакодневно покривање и откривање стаклара и топлих леја, као и опште одржавање.

4) Извршена набавка материјала за динара 9.044,48.

5) Оправка материјала у радионицама за динара 26.076,13.

6) Радника на раду од 1 до 15-XII-1936 год. 3.147. Од овога броја пада на Београђане 1.049, а на лица из унутрашњости 2.098 надница.

7) Радника на раду од 16 до 31-XII-1936 год. 3.336. Од овога броја пада на Београђане 1.112, а на лица из унутрашњости 2.224 надница.

8) Разни радови по наређењу госп. Председника. Вел. и М. Калемегдан: Пресађивање дрвећа, вађење сухог дрвећа и пренашење у Зоо-врт; копање рупа и сађење шибља у Доњем граду; пошљунчавање стаза; окопавање шибља и растиња; поткресавање дрвећа, као редовно ноћно и дневно чување. Зоолошки врт: Исхрана животиња, издавање улазница, одржавање зоолошког врта, чишћење склоништа и дезинфиковање кавеза. Школска дворишта и др. општ. установе: Вађење дрвећа у дворишту основне школе „Његош"; планирање дворишта и поткресавање шибља и дрвећа у 13 Кварту; просецање улаза, скидање жице у дворишту осн. школе „Краљице Марије"; окопавање шибља и растиња по објектима; кресање шибља и растиња на скверу Кр. Марије и пред школом Краља Петра II; пренешено и извађено дрвеће од школе „Његош"; 5 ком. јавора у нови расадник, а у Зоо-врт 5 кестена и 1 багрем. Општинско имање у Панчевачком риту: Орање са тракторима, коњским и воловским запрегама, сејање жита, превлачење ђубрета, кошење корова, чишћење терена за орање, копање рупа, побијање дирека за ограђивање расадничког круга, превлачење и стављање кукурузовине у купе; покривање трском штала, као и шупе за тракторе; дозидана кућа која је купљена за чуварницу. Рушење барака код кланице, од исте превлачен материјал за грађевину зв. Адамовић и Сплаш — расадник. Трапљено је разно повртње за семе. Чишћење терена од порушених кућа. Парк код Панчевачког моста: Калдрмисање стаза, ваљање стаза и игралишта, извршено је ограђивање једног дела парка, уређене су ешкарле, ископане јаме и посађено растиње, прекопавање и ђубрење тразника и чишћење терена од корова. Дрвореди и травњаци: Копање рупа и сађење дрвећа по новим улицама и попуњавање старих дворедa, поткресавање дрвећа, вађење сувог; чување тразњака и ограђивање истих.

Примедба: I и II реон: Подрезасавање растиња, скидање ограде код Нове скупштине, покривање лала ђубретом; засађивање топола на место осушених; вађење шибља и врба и прекопавање терена код сквера Земунски мост, насута земља и испланирана. Пошумљавање: чишћење и кошење пошумљених терена; израда ивица на Топч. брду у дужини од 2.500 м. Крчење пањева у Ади Циганлији у величини од 1010 м², чување и одржавање, као и ограђивање² свих пошумљених терена.

По наређењима Т.Д.Бр.: 11835/35 г. засађен је дрворед у улици Дунавској; 46267/36 засађено је дрвеће у улицама: Кн. Олге, Северном и Кланичком булевару и Дунавској

ул. II део; 53049/36 извађена је једна стара липа испред улаза у зграду у Кр. Милутина ул. бр. 34 и превучена у Зоо-врт; 49981/36 повађено је шибље са скверова код Мостара, на Зеленом Венцу и код Новог гробља; 46719 1936 извађено је дрво испред улаза у зграду у Кр. Александра ул .бр. 36; 53216/36 извађено је једно дрво испред улаза у зграду Пожарне централе у Хартвиговој улици.

Рад Одељка за одржавање калдрме

1) Оправљена је калдрма од ломљеног камена у коловозу 1.308,00 м² у 37 ул., у тротоару 317,50 м² у 4 ул.

2) Израђена нова калдрма од ломљ. камена у коловозу 301,00 м² у 2 ул., у тротоару 712,00 м² у 6 ул.

3) Оправљена је калдрма од макадама 382,77 м² у 3 ул.

4) Израђена је примитивна калдрма од отпадака и шљаке 3.935,00 м² у 10 ул.

5) Оправки инжењерских објеката није било.

6) Оправљена је модерна калдрма од обрађеног камена у ружији: у коловозу 164,70 м² у 29 ул. у тротоару 1,40 кв. м. у 1 ул.

7) Оправљена је модерна калдрма од бетона или у бетону (мозаик): у коловозу 28,75 м² у 9 ул., у тротоару 133,15 кв. м у 5 ул.

8) Оправљена је бетонска подлога у коловозу 91,08 м² у 27 ул., у тротоару 260,51 м² у 29 ул.

9) Оправљено је ивичњака од обрађеног камена 131,11 м¹ у 6 ул.

10) Оправљено је асфалтних превлака у коловозу 378,08 м² у 10 ул.

11) Оправљена је заливена калдрма на песку у коловозу 10,86 м² у 2 ул. у тротоару 5,00 м² у 2 ул.

12) Оправљена је асфалтна превлака у тротоару 233,74 м² у 28 ул.

13) Заливене су асфалтне фуге модерне калдрме 83,53 м² у 20 ул.

14) Спрамексирано макадама у коловозу 351,00 м¹ у 2 ул.

15) Спремање асфалтних погача у општинској радионици није било.

16) Извршено земљаних радова: копано 318,00 м³ у 13 ул.; планирано 3.980,00 м² у 35 ул.

17) Извршено зидарских радова: зидано 5,25 м³ у 3 ул.

18) Набављено и примљено материјала 113.563,68 дин.: ломљ. камена 399,96 м³ тучан. 121,50 м³, сплита 25,00 куб. м. колуб. шљун. 1.150,91 м³ морав. шљунка 157,32 куб. метара.

19) Одобрено намерно кварење калдрме и то: Управи водовода 70 места, Д.Т.О. 34, Канализацији 1 и приватним лицима 41. Укупно 146 места.

20) Примљено предмета 264.

21) Свршено предмета 310.

22) Израђено судских решења 44.

23) Тражења интервенције Управе града није било.

24) Крупнијих радова за које се спремају елаборати није било.

25) Колико је радника било упослено у времену од 1 до 31-XII-1936 год. у режији: Београђана 36, са стране 85.

НЗ¹ Оправљена је калдрма од дрвене коцке 18,86 м² у 4 ул.

НЗ² Оправљено је тротоара од керамичких плочица 65,20 м² у 2 ул.

НЗ³ Оправљено је коловоза од керамичких призми 15,37 м² у 1 ул.

НЗ⁴ Оправљено је ивичњака од ломљ. камена 86,90 м² у 4 ул.

НЗ⁵ Израђено је ивичњака од призми 72,00 м¹ у 2 ул.

НЗ⁶ Оправљено је ивичњака од бетона 6,00 м¹ у 1 ул.

НЗ⁷ Засечено ивичњака за прилаз 5,29 м¹ у 1 ул.

НЗ⁸ Израђено је тротоара од цигле 256,00 м² у 1 ул.

26) Утрошено материјала: бензина 2.240 лит., мотор зејтина 119 лит., машин. зејтина 2 кгр., цилиндричног зејтина 2 кгр., зејтин Кастрол 15 кгр., жута маст 6 кгр., нафта 180 кгр., пуцвол 5 кгр., угаљ 3.900 кгр., портланд цемент 8.200 кгр., специјал цемент 2.850 кгр., нов. ломљ. камен 399,96 м³, стари ломљ. камен 108,50 м³, туцаник 121,50 куб. м., сплит 25 куб. м., колубар. шљунак 1.150,91 куб. м., моравски шљунак 157,32 куб. м., стара крупна коцка 15 куб. м., дрвена конца 1,20 куб. м., отпадак 64 куб .м., стари бетон 15 куб. м., шљака 232 куб. м., стари песак 4 куб. м., старе греде 149 ком., дасака 55 ком., штафле 11 ком., неупотребљиве греде 26 куб. м., ексера 5 кгр., мексикански Шел 50—1.444 кгр., комприме брашно 9.194 кгр., камени агрегат 1.154 кгр., стари асфалт 50.020 кгр., бело брашно 1.700 кгр., дрва 19,38 куб. м., доломит 3.500 килограма.

Рад Управе водовода

Грађевински одељак:

1) Монтиран је бунар бр. 50;

2) Завршена је веза бунара бр. 51;

3) Централна водостаница — завршене су ћелије за електрично постројење. Раде се фундаменти за моторе и пумпе.

4) III филтарска инсталација — копа се темељна јама. Ископано је око 2.500. м³;

5) Довод ∅ 700 мм. у Макишу — положено потпуно око 400 м¹;

6) На парцелисаном имању Браће Шиљански између улица Цељске и Крајинске положено је водоводне мреже ∅ 80 мм. у дужини 450 м¹ и ∅ 6/4" у дужини 1.250 метара.

7) У ул. Краља Александра од Хартвигове до Јована Ристића ул. положено је водоводне мреже ∅ 100 мм. у дуж. 200 м¹.

8) У парку код моста Краља Петра II положена је водоводна мрежа у дуж. 550 м¹ ∅ 6/4" са 11 баштенских хидраната.

9) Уцртана је водоводна мрежа по улицама на планове 1:500 и 1:1000.

10) Вршени су обрачуни за наплату водоводних такса на терену и са планова.

Машински одељак:

1) Количине дате пијаће воде са ВС1 за варош 1,025.945 м³;

2) За горњу зону подигнуто 255.204 м³;

а) са ВЦ4 (Главни резервоар) 97.684 м³;

б) Са ВС5 (Топчидер) 157.520 м³;

3) Количине речне воде ВС2 за поливање улица 149.300 м³;

4) Утрошено електричне енергије:

а) На Белим Водама 537.118 кв.;

б) На ВС2 63.887 кв.;

в) На ВС4 27.134 кв.;

г) На ВС5 50.691 кв.;

5) Утрошено нафте:

а) На Белим Водама 311 кгр.;

6) Утрошено алуминијума сулфата:

а) На Белим Водама 6.030 кгр.;

б) На Савском водоводу (ВС2) 1.680 кгр.

7) Утрошено амонијачне соде:

а) На Белим Водама: 2.930 кгр.;

б) На (ВС2) Савски водовод 840 кгр.

8) Утрошено хлора:

а) На Белим Водама 126 кгр.;

б) На ВС2 (Савски водовод) 49 кгр.

Одељак за мрежу:

Спојеви:
- дато нових 21 ком.;
- пребачено 1 ком.;
- укинуто старих — —
- појачано 2 ком.

Спојнице — Амборшеле:
- оправљено 54 ком.

Хидранти:
- оправљено 112 ком.

Затварачи — шибери:
- оправљено 32 ком.

Јавне чесме:
- прегледано и оправљено 84 ком.

Општинске зграде:
- оправљено кварова на инсталацијама на 44 места;
- оправљено уличне водоводне цеви на 18 места;
- разни радови на 4 места.

Водомери:
- постављено водомера на новим спојевима 21 ком.;
- замењено водомера 148 ком.;
- премештено водомера 17 ком.;
- скинутих водомера 21 ком.;
- извршена ревизија на 1.745 места;
- извршене оправке на 415 места;
- затварање воде на 17 места;
- отварање воде на 9 места.

Из Техничке дирекције Г.П.Б. — Службено.

Грађевинска делатност у 1936 години у Београду

Грађевински одељак Техничке дирекције прикупио је податке о изграђивању Београда у току прошле 1936 године.

Година 1936 била је у погледу подизања приватних зграда доста активна, али се много не разликује од 1935 године како по броју подигнутих зграда тако и према уложеном капиталу. То ће се одмах видети из бројног стања које следује:

У 1936 години издато је „дозвола за употребу грађевина" за укупно 291 зграду, према износу од 314 зграда колико је подигнуто у 1935 години. Од 291 зграде подигнуте у 1936 години, има 110 приземних, 73 зграде са приземљем и једним спратом и 108 са два и више спратова. Већина ових зграда је подигнуто у двориштима. Поред овога извршена су надзиђивања зграда на 18 постојећих објеката и толики исти број зграда је дозидан у виду додавања крила ради проширења постојећих станова. За све ове радове приватна лица уложила су 106,382.500.— динара, према 93,572.600.— динара колико је уложено за зграде подигнуте у 1935 години.

Шта је све добивено за уложених ових 106 милијона види се из следећих бројева: 1.205 станова разних величина (513 малих станова са једном или две собе и осталим споредним оделењима и 692 велика стана са три и више соба са купатилом и споредним оделењима). Сем овога добивено је још 257 гарсонијера које обично имају једну собу са купатилом и потребним претсобљем. Ако број сагрђених станова и гарсонијера разчланимо на њихове делове видећемо да се добило: 3.667 соба, 1.230 кујни, 1.414 купатила, 2.217 клозета, 289 перионица. Овоме треба још додати: 107 дућана за трговину, 3 кафане-ресторана, 66 простора за канцеларије, 45 гаража за приватну употребу (као засебне зграде или под кровом главне зграде) и 17 разних радионица.

Од осталих прикупљених података потребно је напоменути, да је 291 подигнута зграда заузела 53.972 кв. м. површине земљишта, а када се ова изграђена површина развије по спратовима онда износи 160.652 кв. м. повр-

Табеларни преглед зграда подигнутих 1936 г.

КВАРТ	Број грађења			Где је зграда		Колика је зграда и са колико стан.					Ознака спратова					Свега спратова	Број и намена просторија												Укупан број просторија	Станова			Грејање		Комун		Под зградама	Укупно озид. површина	Вредност у динарима
	нова	надзид.	дозид.	са лица	из двор.	приземна	са 1 спрат	са више спр.	са 1 станом	са више ст.	подрума	сутерена	приземља	спратова	мансарди		соба	кујни	купатила	канцелар.	клозета	дућана	кафана	сала	радионица	магацина	перионица	гаража		малих	великих	гарсоњера	локално	централно	степеница	лифтова	м³	м³	
I	17	2	—	14	3	1	—	16	1	16	18	4	17	60	13	83	455	165	211	1	331	28	1	—	—	14	28	4	1871	79	84	58	18	1	25	6	5003	25380	15,142.000
II	11	—	—	11	—	—	—	11	—	11	11	—	11	37	8	55	237	97	121	24	206	25	—	2	1	12	16	1	1144	38	55	26	8	1	17	4	2992	15616	12,300.000
III	19	2	1	18	1	1	—	18	—	18	19	9	20	58	9	87	427	165	198	3	287	6	—	—	—	10	26	5	1775	75	88	42	22	—	21	2	5061	19856	13,115.000
IV	33	4	1	30	3	5	5	23	3	28	33	7	33	80	15	129	595	229	294	21	475	15	1	1	9	13	41	5	2726	98	123	74	35	3	39	10	8317	31148	19,720.500
V	1	—	—	1	—	1	—	—	—	1	1	—	1	—	—	1	3	2	—	—	3	—	—	—	—	—	1	—	18	2	—	—	1	—	1	—	91	91	90.000
VI	30	—	1	28	2	23	4	3	23	5	29	3	31	11	1	43	157	54	51	2	67	8	—	—	—	5	17	1	544	23	27	—	31	—	28	—	3520	5488	3,651.000
VII	35	2	1	35	—	20	14	1	20	14	33	3	36	15	3	53	206	62	56	2	93	—	—	—	5	1	30	2	744	16	43	3	37	—	36	—	5134	7430	5,440.000
VIII	42	4	3	40	3	4	14	24	5	37	45	12	46	78	17	141	616	233	255	6	371	12	—	—	1	6	47	6	2284	105	137	27	50	—	49	2	8325	27767	16,408 000
IX	5	1	—	5	—	—	—	5	—	5	5	3	5	17	3	25	98	38	59	2	96	6	—	—	—	3	6	3	513	14	24	23	6	—	8	2	1256	6068	3,241.000
X	4	—	—	4	—	1	—	3	—	3	3	2	4	8	2	14	53	22	25	4	39	—	—	—	—	6	3	1	240	11	11	1	4	—	4	1	1121	3093	1,685.000
XI	43	1	7	38	6	36	6	1	33	8	43	12	51	9	2	62	194	66	51	1	87	6	1	1	—	6	28	2	658	17	42	—	52	—	46	—	5164	6254	4,556.000
XII	27	2	3	18	9	10	17	—	23	2	30	10	32	19	3	54	188	36	40	—	76	1	—	—	1	3	23	10	636	5	29	—	27	5	33	—	4254	7610	6,203.000
XIII	22	—	1	19	3	6	13	3	10	12	22	14	23	18	2	41	176	58	52	—	83	—	—	—	—	1	23	5	643	28	28	3	22	1	23	—	3463	6580	4,681.000
XIV	2	—	—	2	—	2	—	—	1	1	2		2	—	—	2	5	3	1	—	3	—	—	—	—	—	—	—	22	2	1	—	2	—	1	—	271	271	150.000
Укупно	291	18	18	261	30	110	73	108	119	161	294	79	312	410	78	790	3410	1230	1414	66	2217	107	3	4	17	80	289	45	13768	513	692	257	315	11	331	27	53972	160652	106,382.500

Из Грађевинског одељка Техничке дирекције Градског поглаварства у Београду на дан 1 јануара 1937 год.

шине по спратовима. Укупан број спратова на 291 подигнуту зграду износи 790 спратова.

Укупан број оделења како оних за становање, тако и ових помоћних — споредних просторија која припадају појединим становима као собе за млађе, оставе за јело, ходници, оделења за глачање рубља, перионице итд. износи 13.768 оделења.

У току 1936 године порушен је већи број старих зграда са улице и из дворишта ради подизања нових зграда. Тако нпр. порушено је 110 приземних зграда разних величина и 12 зграда са једним спратом са укупно 675 соба, 272 кујне и осталим споредним оделењима са укупно 1.508 оделења. У овај број порушених оделења улазе и 76 дућана, 9 радионица, 9 магацина, 143 шупе, 8 гаража и коњушница као и 3 кафане. На место ових старих и дотрајалих и већином негихијенских зграда подигнуте су нове, удобне и хигијенске зграде које одговарају свима техничким прописима и на тај начин из године у годину Београд се обнавља и напредује како у побољшању хигијенских услова за становање тако и у естетичном погледу.

Ово бројно стање подигнутих зграда у неколико ће се повећати у току 1937 године јер има известан број зграда које су већ употребљене а „дозвола за употребу грађевине" издаће се накнадно.

Из Грађевинског одељка Техничке дирекције Г.О.Бр. 171 од 21 јануара 1937 године.

Службени извештаји

Кретање заразних болести по основним школама у Београду у времену од 11 — 16 — I 1937 год.

ШКОЛА	шарлаха	дифтерија	морбили	пертусис	грип	варичеле	пар. епид.	паратит. епид.	посете шк. сестара
Краља Александра	1	1	—	—	—	2	—	—	8
Вука Караџића	—	—	1	—	—	2	—	—	10
Краља Петра Великог	—	—	—	2	—	—	—	—	4
Јанка Веселиновића	—	—	—	—	—	2	—	—	10
Краља Милутина	—	1	—	—	—	—	—	—	4
Змај Ј. Јовановића	—	—	—	—	—	—	—	—	—
Цара Уроша	—	—	—	—	—	—	—	—	7
Светога Саве	—	—	—	—	—	2	—	—	8
Његошева	1	—	—	—	—	—	—	—	3
Немачко-Српска	1	—	—	1	—	—	—	—	4
Вожда Карађорђа	3	—	—	—	—	3	—	—	14
Масарикова	—	—	—	—	—	—	—	—	—
Старине Новака	—	2	—	—	—	—	—	—	8
Војводе Путника	—	—	—	—	—	—	—	—	—
Цара Душана	—	—	—	—	—	—	—	—	2
Филипа Вишњића	—	1	—	—	—	1	—	2	13
Краља Петра II	1	—	—	—	—	—	—	—	5
Стевана Немање	—	—	—	3	—	1	—	—	9
Бранка Радичевића	—	1	—	—	—	1	—	—	5
Св. Ћирила и Методија	—	—	—	—	—	—	—	—	—
Доситеја Обрадовића	1	—	1	—	—	1	—	—	37
Краљице Марије	—	—	—	—	—	—	—	—	5
Цара Лазара	—	—	—	—	—	—	—	—	4
Краља Дечанског	1	—	—	—	—	1	—	—	4
Јована Цвијића	—	—	—	—	—	1	—	—	7
Војислава Илића	—	—	—	—	—	—	—	—	10
Војводе Мишића	—	—	—	—	—	—	—	—	2
Браниславе Нушића	—	—	—	—	—	—	—	—	21
Ђуре Јакшића	—	—	—	—	—	—	—	—	—
Француско-Српска	—	—	—	—	—	—	—	—	2
Руско Српска	—	—	—	—	—	—	—	—	—
Мавиш	—	—	—	—	—	—	—	—	—
Свега:	9	6	2	6	—	17	—	2	206

Укупно свих болести 42 случаја..

Из Референтства школске хигијене Г. п. г. Б. — Службено.

Кретање заразних болести у Београду од 1 — 7 — I 1937 год.

I. Пријављено утврђених болести:

Болести обавезне за пријаву	затечено из прошле седмице	пријављено од нових утврђених	Свега	Одјављено	остало да болује: у болници	остало да болује: у стану	Свега	утвр. бол.: грађана	утвр. бол.: војника
Шарлаха	70	9	79	14	43	22	65	64	1
Трб. тифуса	—	2	2	2	—	—	—	—	—
Паратифуса	2	—	2	1	1	—	1	1	—
Тифус егзант.	—	—	—	—	—	—	—	—	—
Дизентерија	4	1	5	2	3	—	3	3	—
Дифтерија	55	15	70	13	44	13	57	56	1
Црвени ветар	3	5	8	3	5	—	5	3	2
Менингитис	4	—	4	1	3	—	3	3	—
Антракс	2	—	2	1	1	—	1	1	—
Тетанус	1	—	1	—	1	—	1	1	—
Варичиле	1	—	1	—	1	—	1	1	—
Морбили	1	—	1	—	1	—	1	1	—
Грип	34	17	51	9	42	—	42	42	—
Укупно	177	49	226	46	145	35	180	176	4

Пријављено сумњивих болести:

Трбушног тифуса 1 — Свега 1.

Дезинфекциони завод

Дезинфекција извршено 17 оделења у укупној запремини од 1.116 м³.

У Заводу опрано и испеглано рубља 1843 комада.

Окупано, ошишано и обријано 358 лица, депедикулисано 138 лица.

Антискабијатична станица имала је 67 поновљених болесника.

Из Одсека јавне хигијене Г. п. Б. — Службено.

Службене објаве и огласи

Измена регулације блока између улица Краља Александра, Хартвигове, Битољске и Таковске

Сходно §§ 8 и 12 Грађевинског закона, Градско поглаварство изложиће, 15 дана после изласка овог огласа у благајничком холу партера зграде Градског поглаварства, Узун Миркова ул. бр. 1, измену регулације блока између улица Краља Александра, Хартвигове, Битољске и Таковске по плаво уцртаним ланијама у плану Т.Д.Бр. 55084/36.

Планови ће бити изложени увиду месец дана. Заинтересовани имају поднети примедбе најдаље у року од 15 дана по истеку јавног увида иначе се оне неће узимати у обзир.

Одлучено у Градском поглаварству на дан 5-I-1937 год.

Примедбе ће примати Техничка дирекција, Одељак за регулациони план, зграда Техничке дирекције, Књегиње Љубице ул. бр. 21.

Прва офертална лицитација за набавку једног „дизел" моторног друмског ваљка

На основу решења Господина Министра грађевина Бр. 41505/36 и Претседника Општине града Београда Т.Д.Бр. 52862 од 30-XII 1936 г. Техничка дирекција Градског поглаварства одржаће на дан 13 фебруара 1937 г. I офертални лицитацију у скраћеном року од 20 дана за набавку једног „дизел" моторног друмског ваљка тежине 12—13 тона.

На овој лицитацији примаће се само оне понуде које су ниже од 196.000 динара.

Лицитација одржаће се поменутог дана у 11 часова у сали Техничке дирекције, Југовића ул. бр. 1 (приземље).

Кауција, која за наше држављане износи 10% од понуђене цене а за странце 20%, полаже се на дан лицитацције најдаље до 10 часова код Депозитне благајне Градског поглаварства (Узун Миркова бр. 1), сходно тач. 2 Општих услова.

Лицитант биће дужан, да поред признанице о положеној кауцији, поднесе лицитационој комисији и уверење о плаћеној порези, уверење — пуномоћје да може фирму пуноважно заступати и потписати (ако је дошао као заступник фирме) и уверење о подобности да може на лицитацији учествовати.

Сва потребна обавештења могу се добити као и услови за ову лицитацију видети сваког радног дана од 8—14 часова у Инжењерском отсеку Техничке дирекције, соба бр. 5 (Југовићева бр. 1).

Из канцеларије Техничке дирекције Градског поглаварства Београда Т.Д.Бр. 52862/36.

1—2

Продаја старе елестик гуме

Дирекција трамваја и осветљења расписује усмену лицитацију за продају око 150 ком. старих гума са бандажама од расходованих камиона и прскалица на дан 10-II-1937 године у 11 часова пре подне у згради Дирекције.

Лицитанти имају да положе Депозитној благајни Градског поглаварства најдаље до 10 часова на дан лицитације кауцију од динара 2.000.— у готову.

Гуме се могу видети у магацину Дирекције трамваја и осветљења сваког радног дана од 8—12 и од 15—18 часова.

Из канцеларије Дирекције трамваја и осветљења Д.Бр. 41473 од 24-XII-1936 године.

1—2

Власник: Градско поглаварство Београд. — Уредник: Ђуро Бањац, Молерова 16
Штампарија Драг. Грегорића, Страхињића Бана 75. — Београд.

УНИВЕРЗ. БИБЛИОТЕКА

Л 57
Универзитетска библиотека
Београд-Кр.Александра 73

ПОШТАРИНА ПЛАЋЕНА У ГОТОВУ

ОПШТИНСКЕ НОВИНЕ

СЛУЖБЕНИ ОРГАН ГРАДСКОГ ПОГЛАВАРСТВА ГРАДА БЕОГРАДА

Излази једном недељно | 11 фебруар 1937 године | Година 55 — Број 5—7

Уредништво и администрација: Кнегиње Љубице 1/II, телефон 26-242
Претплата: за годину дана 150.— дин., за пола године 80.— дин.
Чековни рачун код Поштанске штедионице бр. 54.300

ЗАПИСНИК

I редовне седнице Градског већа Општине града Београда, одржане 5 фебруара 1937 године у 18 часова

Седница је заказана са овим дневним редом;

1. Саопштења.

2. Предлог за амандман Фин. закона за 1937/38 годину у погледу накнаде за земљиште заузето за потребе железница.

3. Предлог за избор комисије за процену имања дужника земољрадника у Земуну.

4. Предлог за избор заменика Претседника Општине у Одбор за процену експроп. земљишта и зграда за потребе Савског пристаништа.

5. Предлог да се остане при закључку Градског заступства града Земуна бр. 187/33 у питању Земунске грчко-школске закладе.

6. Предлог за повећање буџета Фонда за стварање и одрж. радничких установа у Београду за 1936/37 год. са 160.000 дин.

7. Предлог за књижење убраних прихода од 1-VIII-1936 год. у корист Фонда обавеза закључених рачунских година.

8. Предлог за вирманисање кредита у износу од 125.000 дин. са парт. 48/3 у корист парт. 21/2 „в" ради регулисања зајма за израду асфалтних тротоара код Држ. хип. банке.

9. Предлог за вирманисање кредита у износу од 870.000 дин. са парт. 21/1 „ј" и парт. 48/3 у корист парт. 21/1 „з" за обрачун ануитета по конвертованом зајму од 48,977.195,50 дин. код Држ. хип. банке.

10. Предлог за вирманисање кредита у износу од 391.680 дин. са парт. 21/1 „д" у корист парт. 43/5 за исплату зајма од 2,672.700 дин. код Општин. штедионице.

11. Предлог за вирманисање кредита у износу од 870.000 дин. са парт. 21/1 „ј" у корист партије 21/1 „г" за ануитет контокорентном зајму од 20,000.000 дин. код Општин. штедионице.

12. Предлог за вирманисање кредита у износу од 1,000.000 дин. са парт. 21/1 „л" у корист парт. 54/1 ради дотације 600.000 дин. Фонду за исплату обавеза из закључених рачунских година.

13. Предлог за вирманисање кредита у износу од 20.000 дин. са парт. 3/1 у корист парт. 5 поз. 1 и 2 ради повећања хонорара хонор. чиновницима.

14. Предлог за вирманисање кредита у износу од 15.000 дин. са парт. 25/25 у корист парт. 25/22 за набавку алата и материјала за теренске радове Катастра.

15. Предлог за вирманисање кредита у износу од 12.000 дин. са парт. 48/3 у корист парт. 21/2 „б" за исплату провизије Општ. штедионици на вредност продатих општин. таксених марака.

16. Предлог за вирманисање кредита у износу од 150.000 дин. са парт. 48/3 у корист парт. 41/46 за исплату таксе на приход од трамвајског и аутобуског саобраћаја.

17. Предлог за вирманисање кредита у износу од 50.000 дин. са парт. 16/1 у корист парт. 2/2 „свечаности и репрезентације."

18. Предлог за вирманисање кредита у износу од 172.000 дин. између позиција парт. 41 за материјалне расходе ДТО.

19. Предлог за одобрење кредита у износу од 120.000 дин. са парт. 54/1 буџета за т.г. за исплату таксе Пореској управи.

20. Предлог за одобрење кредита у износу од 30.000 дин. са парт. 36/1 буџета Земунског одељка за т.г. за трошкове прегледа завршних рачуна раније Општине земунске.

21. Предлог за одобрење кредита у износу од 80.000 дин. са парт. 54/1 буџета за т.г. за набавку картона поштанске вредности за Управу водовода.

22. Предлог за одобрење накнадног кредита у износу од 800 дин. са парт. 36/1 буџета Земунског

одељка за т.г. за исплату породичне пензије Рози Тотовић.

23. Предлог за одобрење накнадног кредита у износу од 5.801 дин. са парт. 36/1 буџета Земунског одељка т.г. за оправку и баждарење вага.

24. Предлог за одобрење кредита у износу од 12.000 дин. са парт. 54/1 буџета за т.г. за трошкове курса за спрему инструктора за обуку цивилног становништва.

25. Предлог о уступању у рад канализације Коњичке школе и Дома слепих у Земуну и одобрење кредита од 83.757,45 дин.

26. Предлог за одобрење кредита од 6.230,50 дин. за реконструкцију калдрме у Господара Вучића ул.

27. Предлог за исплату суме од 47.916,70 дин. предузећу „Ограп" за радове у Краља Александра ул. и исплату рачуна предузећу поч. Милана Антоновића.

28. Предлог за полагање водоводних цеви у Вишњичкој, Јездићевој и Маглајској ул.

29. Предлог за извршење земљаних радова на бановин. путу I реда Опово-Борча, веза са држ. путем бр. IV.

30. Предлог за калдрмисање Сењског трга у Земуну.

31. Предлог за уступање у рад калдрмисаних пантљика на банов. путу I реда Београд—Раковица.

32. Предлог за опразку калдрме и израду рампе у Драгачевској ул.

33. Предлог за оправку калдрме на Новом гробљу.

34. Предлог за постављање ограде ради заштите калдрме у II делу Дунавске ул.

35. Предлог за одобрење цена за непредвиђене радове на изради коловоза на Кланичном булевару.

36. Предлог да се у згради Дечјег прихватишта у Звечанској ул. уместо котлова „Вулкан" монтирају котлови типа „Јупитер".

37. Предлог за измену регулације Кичевске ул.

38. Предлог за извођење кабловске линије од 6 K.W од подстанице „Москва" до трансформаторске кабине на Топличином венцу.

39. Предлог за продужење рока инж. Димитрију Богдановићу за довршење калдрме у Топличкој ул.

40. Предлог за продужење рока предузимачу Арњашу Самуелу за бушење три дубинска бунара у Земуну.

41. Предлог за повраћај кауције уложне књижице Београдске банке г. Стевану Јефтимијадесу машинском инжињеру.

42. Предлог за компензирање узајамних потраживања Дирекције речне пловидбе и Општине београдске.

43. Предлог за закључење уговора са Управом поморства и речног саобраћаја за превоз грађана на Ратно острво.

44. Предлог за закључење уговора са Дирекцијом држ. железница за коришћење прелаза водовода јаке струје испод железничких пруга.

45. Предлог за издавање у закуп земљишном Месном одбору Аеро-клуба у Земуну за градњу хангара.

46. Предлог за продужење закупа Општин. земљишта на левој обали Саве Бродарству Ивана Бакарића.

47. Предлог да се г-ђи Марији удови Кениг из Земуна продужи закуп општин. земљишта на Великом ратном острву.

48. Предлог за издавање у привремени закуп општин. земљишта Анђелосу Томаидису и Влади Хаџи-Вуковићу.

49. Предлог за издавање у закуп општин. станова.

50. Предлог за издавање у закуп општин. киоска Љубинки Рајић и Петру Анастасијевићу.

51. Предлог за смањење кирије Ђорђу Цветковићу и Јовану Милошевићу закупцима општин. киоска.

52. Предлог да се Марији Пови дозволи премештај киоска из Кнеза Павла ул. на угао Краља Александра и Јована Ристића ул.

53. Предлог за пренос закупа киоска са г-ђе Милице Јовановић на Карла Крајцу.

54. Предлог за одузимање киоска од Ружице Атанацковић за дужну кирију и тражење наплате за остатак дуга од 12.450. дин.

55. Предлог да се Никола Митковић ослободи плаћања закупнине на општин. земљиште од 1-I-1935 год. пошто није користио закупно добро.

56. Предлог за отписивање дужне кирије Даринке Гирић бив. закупца.

57. Предлог за отписивање дужне кирије масе Перише Стефановића и Бранка Новаковића бив. закупца.

58. Предлог да се Милосаву Шевковићу исплати 1400 дин. на име накнаде за неблаговремену предају зграде у Томазеовој ул. бр. 2.

59. Предлог за исплату двомесечних пензијских принадлежности на име помоћи г-ђи Магдалени удови поч. Волфа Рудолфа бив. благајника Градског одељка у Земуну.

60. Предлог за одређивање породичне пензије удови поч. Волфа Рудолфа бив. благајника Градског одељка у Земуну.

61. Предлог за исплату посмртне помоћи Олги Крнети и Радомиру Рашићу.

62. Предлог за додељивање месечне помоћи Аници Танкосић, Милени Златић и Софији Штаут.

63. Предлог за додељивање и повећање сталне месечне помоћи у виду пензије.

64. Предлог за додељивање сталне месечне помоћи земунској сиротињи.

65. Предлог да се инж. Сави Николићу бив. шефу Отсека за паркове признају набавке семена, биља и материјала у износу од 8.927,75 дин.

66. Предлог за избор пољара за 1937 год. за чување поља на територији Градског одељка Земун.

67. Предлог за унапређење г. Гркинића др. Николе лекара Градског одељка у Земуну у VIII чиновничку положајну групу.

68. Предлог за исплату награде процениоцима Изабраног суда по предметима експро-апропријација.

69. Предлог за одбијање приговора г. Милановића Мила, пензионера ДТО на одлуку Претседника ДБр. 37180/36.

70. Предлог за одбијање приговора г. Николића Светољуба бив. општин. службеника, на одлуку Претседника ОБр. 24571/36.

71. Предлог да се као неблаговремена одбије жалба Остојића Димитрија, бравара ДТО, на одлуку Градског већа ОБр. 34563/36.

72. Предлог за продају 8.000 кгр. старих плоча ДТО фирми „Металохемика".

73. Предлог за одобрење продаје четири општин. нераста и куповину пет способних нераста за расплод за бикару Градског одељка Земун.

74. Предлог за пријем у чланство Општине г.г. Владимира Миленковића и Фрање Хуберта.

75. Предлог за издавање условног уверења за пријем у чланство општине Вјечеславу Ткачеву, Петру Белетићу и др.

76. Предлог за одбијање од тражења условног уверења за пријем у чланство Општине Вилхелма Фрајзалда.

77. Предлог за наплату таксе за пријем у чланство Општине од г.г. Филипа Христића и Јарополка Бабајева и др.

78. Предлог за давање мишљења да су војни обвезници Никола Стевановић, Никола Крстић и др. у могућност држати коња за време војне обавезе.

79. Предлог за давање мишљења да војни обвезници Александар Петковић, Јефта Јефтић и др. нису у стању држати коња за време војне обавезе.

80. Предлог да се ослободи плаћања таксе на приредбе IX пододбор Друштва Црвеног крста у Београду, Удружење домаћице и матера и др.

81. Предлог да се у инвентару Машинске службе ДТО изврше промене бројева старих белгијских кола.

82. Предлог за расходовање камиона НАГ бр. 97.

83. Предлог за расходовање угинуле кобиле „Милеве" жиг бр. 192.

84. Предлог за расходовање дотрајалих униформи ДТО.

85. Предлог за усвајање Правилника за наплату регулационог доприноса.

86. Предлог за усвајање Правилника о таксама за употребу јавних уличних канала у Земуну.

87. Предлог за избор чланова за Дисциплински суд I степена.

88. Предлог за избор чланова Грађевинског одбора за Београд за 1937 г.

89. Предлог за избор чланова Грађевинског одбора за Земун за 1937 г.

90. Предлог за одређивање комисије за избор присутника код квартова, одељења и комесаријата Управе града Београда за 1937 г.

91. Предлог за избор Управе фонда против туберкулозе.

92. Предлог за избор Управе пензионог фонда.

93. Предлог за избор лекара — специјалисте за болести уха, носа и грла.

94. Предлог за избор реонског лекара за Градски одељак Земун.

95. Предлог за постављање једног хонорарног ветеринара.

96. Предлог за додељивање теренског додатка Јовановићу Светиславу, Милошевићу Мојсију, чиновницима, и Алексићу Боривоју, шоферу Техничке дирекције.

97. Предлог за повећање хонорара инж. Ковачевском Ђорђу, Благојевића Александру, Вуловићу Душану, Мићовићу Милану, Марјановићу Владиславу, Јаковљеву Владимиру, Завиши Поповићу, Петровићу Јовану и Алинчићу Душану, хонорарним чиновницима.

98. Предлог за пензионисање Миленовића Ивана, Павковића Стевана и Љубисављевића Добросава службеника Д. Т. и О.

99. Предлог за признање година службе за пензију Христифору Јовановићу, контролору трамв. у пензији.

100. Предлог за исплату неисплаћених хонорара шесторици бивших старешина градских одељака.

101. Предлог за превођење Ђорђа Станимировића за руководаоца кафилерије и Божидара Јоцића за службеника Управе водовода.

102. Предлог за унапређење Милана Лека писара Војног отсека, Властимира Јовковића геометра отсека добара и Анатолија Колегајева, инж. Отсека за паркове.

103. Предлог за пензионисање г. Лазе Ђермана, трошаринског прегледача Одељка Земун.

104. Предлог за повећање теренског додатка г. Ивану Школьнику, шефу Отсека грађевинско-правних обавеза.

105. Колаудације и суперколаудације:

1) Колаудација радова на калдрмисану Корчуланске улице.

2) Колаудација радова на калдрмисану Војв. Бојовића ул.

3) Колаудација радова за суму од 87,818.50 дин. које је извршио Одељак за одржавање калдрме.

4) Колаудација радова за суму од 20.667,97 дин. које је извршио Одељак за одржавање калдрме.

5) Колаудација радова на побијању казука на дунавској обали.

6) Колаудација радова на калдрмисану Грчића Миленка улице.

7) Колаудација радова на калдрмисању улица на насељу Кр. Александра.

8) Колаудација радова за суму од 42.473,65 дин. које је извршио Одељак за одржавање калдрме.

9) Колаудација радова за суму од 43.709 дин. које је извршио Одељак за одржавање калдрме.

10) Колаудација радова на калдрмисању улица Свет. Марковића и Милашеве.

11) Колаудација радова на измени пумпе у општинској згради у Немањиној ул. бр. 1 у Земуну.

12) Колаудација инсталације водовода и канализације у згради Грађанске школе у Земуну.

13) Колаудација оправке ксилолит-патоса у згради Техн. дирекције.

14) Колаудација радова на оправци Палилулске пијаце.

15) Колаудација радова на оправци бунара на кланици у Земуну.

16) Колаудација радова на оправци пијаце Зелени Венац.

17) Колаудације канализације у Вардарској и Граховској улици и у основној школи Краља Петра II у Марулићевој улици.

18) Колаудација израде таложника и сливника у сливу Чубурског и Булбулдерског потока.

19) Колаудација канала у Драгачевској и Граничарској улици.

20) Колаудација канализације у Војв. Анђелка, Војв. Саватија, Пећанској и Ђаковачкој улици.

21) Колаудација грађевинског материјала утрошеног на изради и оправкама калдрме у режији Одељка за одржавање калдрме у току 1935/36 буџетске године.

22) Колаудација радова у суми од 101.035,78 дин. Одељка за одржавање калдрме.

23) Колаудација радова на изради калдрме у Рајачићевој ул. у Земуну.

24) Колаудација радова на изради коловоза у Сазоновој и Јадранској улици.

25) Колаудација асфалтних тротоара пред Француским посланством и у Бранковој улици пред бр. 28.

26) Колаудација радова на оправци општинског пута насеље Краља Александра — насеље Кнеза Павла.

27) Колаудација калдрме у Давидовићевој ул. у Земуну.

28) Колаудација калдрме у другом делу Дунавске ул., на великој раскрсници и везе Велике раскрснице са Гундулићевим Венцем.

29) Колаудација радова у Ђевђелијској ул.

30) Колаудација радова за 10.259,65 дин. Одељка за калдрму.

31) Колаудација радова на назиђивању спрата на згради осн. школе „Бранка Радичевића".

32) Колаудација испоруке и монтаже новог електро-мотора за црпку на Белим водама.

33) Колаудација радова на изради тротоара на Котеж Неимару.

34) Колаудација радова на изради калдрме и тротоара у Добрачиној и Новој ул. бр. 34.

35) Колаудација калдрме у III делу Дунавске улице.

36) Суперколаудација радова на проширењу и оправци Општинске кланице.

37) Суперколаудација уличних канала у Француској, Херцег Степана и Свет. Милетића улици.

38) Суперколаудација канала у Добропољској Ветерничкој, Фабрисовој и Прилепској улици.

39) Суперколаудација израде тротоара у улицама VII групе.

40) Суперколаудација генералне оправке аутотанка марке „Перл" Градског одељка Земун.

106. Експропријације и Апропријације:

1) Експропријација имања масе поч. Димитрија Понђеле.

2) Експропријација имања масе поч. Димитрија Дучића.

3) Експропријација имања ради проширења Албанске улице.

4) Експропријација имања у Престолонаследника Петра улици и на Јужном Булевару.

5) Експропријација имања г. Павла Стефановића ради просецања Подгоричке улице.

6) Експропријација имања г-ђе Милице Русомира Јанковића.

7) Експропријација имања Велибора Јовановића и Милана Динића.

8) Експропријација имања ради регулисања Караматине ул. у Земуну.

9) Експропријација имања Натана Баруха у Солунској ул. бр. 9.

10) Експропријација имања г-ђе Анке Гођевац.

11) Експропријација имања Милана Ристића у Средачкој ул. бр. 12.

12) Експропријација имања ради изградње резервоара на Дедињу.

13) Експропријација имања Јелице Александра Ацовића у Далматинској ул. бр. 9 и Владимира Савчића у Далматинској ул. бр. 11.

14) Експропријација имања г. Драгољуба Мостића на углу Кн. Персиде и Кочине бр. 32.

15) Експропријација имања Јована Љубинковића на Булевару Војв. Мишића.

16) Експропријација имања Видосаве Поповић.

17) Експропријација имања Драгољуба и Роксанде Алексић, Наталије Станојевић, Милана и Лепосаве Гаџурић, Петра Ристића, Јосифа Демајо, Драгомира Димитријевић и Браће Тасић.

18) Експропријација имања Јелене Седлачек и Карла Хусника у Крушевачкој ул.

19) Експропријација имања Јордана Бабамовића у Златиборској ул.

20) Експро-апропријација имања Задужбине Влајка Каленића у Његушевој ул.

21) Експро-апропријација дела земљишта регулационог фонда на Дедињу.

22) Експро-апропријација имања Будимира Благојевића у Корчуланској и Војислава Илића ул.

23) Апропријација имању Радоша Недића на углу Баба Вишњине и Кичевске ул.

24) Апропријација имању Косте Марјановића у Неготинској ул.

25) Апропријација имању Олге Бабановић у Војвођанској ул. бр. 40.

26) Апропријација имању Наде Имамовић у ул. Марка Миљакова бр. 8.

27) Апропријација имању Радмиле др. Ђ. Милошевића у Душановој бр. 88.

28) Апропријација имању Милеве Копецки у Букурешкој ул. бр. 5.

29) Апропријација имању Карла и Руже Хедрих у Кр. Александра ул.

30) Апропријација имању Драгољуба Николића у Војв. Глигора улици.

107. Кратка питања.

Позив за седницу достављен је свима г.г. већницима.

Седници су присуствовали градски већници г.г.: П. Кара-Радовановић, др. Пера Марковић, Ст. К. Трпковић, Мил. Мишковић, инж. Мил. Нешић, Мил .С. Јевремовић, инж. Љуб. Гођевац, арх. Ђ. Бајаловић, М. Ј. Живановић, Душ .Михајловић, Милорад Марковић, Миша Смедеревац, Марко Ђ. Радовић, Павле Лауташевић, Ђура Жигић, М. Јанковић, В. К. Станковић, Ђорђе Грбовић, Мил. Благојевић, др. Ст .Поповић, др. Ил. Бацковић, Драг. Радосављевић, др. М. Станојевић, др. Александар М. Леко, Илија Богдановић, инж. Боривоје Вучковић, Б. Живадиновић, Милош П. Радојловић, др. Л. Брандајс, Милош П. Милорадовић, Коста Г. Петровић, др. Тих. Симић, Бранко Поповић, Ж. М. Константиновић, В. Димитријевић, др. Јов. Мијушковић, др. Љуб. Стојановић, Душан С. Николајевић, М. С. Пауновић, Предраг Јов. Медицијан, Милорад Крстић, др. Мита Попозић, Ђорђе Зрнић, Љуб. В. Стефановић, Миливоје Стефановић, Стев. Милутиновић, Алимпије Сеничић, др. Слободан Живановић, Милорад Симовић, Божа Матовић, Б. Петровић, др. Душан Поповић, Спасоје Тајсић, Мориц Демајо, Ник. А. Стојановић, М. Стојановић, П. Здравковић, и др. Влад. Николић.

Претседник г. Влада Илић отворио је седницу и констатовао да има кворума за рад у смислу § 71 Закона о градским општинама.

За оверач записника одређени су градски већници г.г. Милан Мишковић и Миливоје Благојевић.

1

Претседник г. Влада Илић одржао је комеморативан говор поводом смрти Благоја Антонијевића, бив. градског већника, који је преминуо 6 јануара ове године, у коме је истакао његов користан и објективан рад у Општини београдској, нарочито у финансијским питањима, која је покојни Антонијевић као трговац и привредник добро познавао и позвао Градско веће да ода последњу почаст пок. Благоју Антонијевићу.

Сви већници саслушали су стојећи говор г. Претседника и на крају узвикнули: „Слава му".

Деловођа већа саопштава да су се извинили градски већници г.г.: Стојан Крстић, Недељко Савић и Давид Хохнер.

Деловођа је прочитао извештај о прегледу Главне и Депозитне благајне који су извршили по одлуци Градског већа О.Бр. 5449/36 а сходно § 121 Закона о градским општинама градски већници г.г. Давид Хохнер и Божидар Матовић на дан 29, 30 и 31 децембра 1936 год. и 1-I-1937 год. и констатовали, да је рад наведених благајни у свему исправан.

Деловођа је прочитао саопштење г. Претседника Градском већу, да је израђен предлог буџета за 1937/38 год., који износи 329,727.221 дин. и да је уравнотежен. Г. Претседник предлаже да се износ расхода повећа уношењем нових кредита и то:

1. За споменике Вожду Карађорђу, Краљу Петру I Великом Ослободиоцу и Витешком Краљу Александру I Ујединитељу Динара 2,000.000.

2. Друштву за подизање споменика П. П. Његошу 250.000 дин.

Покриће ових расхода биће Већу накнадно предложено.

Градско веће примило је овај предлог Г. Претседника као и предлог да се предлог буџета упути Финансијском одбору.

Деловођа је прочитао саопштење да ће се 7 о.м. у 11 часова пре подне обавити освећење и отварање Породилишта наше Општине на које се позивају градски већници да изволе присуствовати.

Деловођа саопштава да је фирма Аврам Филиповић и Брат приложила суму од 2.000 дин., фирма „Цемент ад." из Београда приложила 25.000 дин. и г-ца Драгица Марковић, чиновница Општине, приложила 50 дин. на име прилога Градској болници.

По сагласности Градског већа стављене су накнадно на дневни ред следеће тачке:

107. Предлог за амандман у Финансијском закону за 1937/38 год. за усвајање етажне својине у Београду.

108. Предлог за проширење таксене тарифе за подвозна сретства на подручје Градског одељка Земун.

109. Предлог за вирманисање кредита у износу од 19.500 дин. са парт. 25/8 у корист парт. 25/7 „одржавање машина, ваљака и камиона".

110. Предлог за подизање нове основне школе на Дедињу.

111. Предлог за проширење трансформаторске кабине на Хајдук Вељковом Венцу.

112. Предлог за пензионисање Ђорђа Оцокољића, Јеврема Станојевића и Ћипријана Мисајловића службеника Д.Т.О.

113. Предлог за колаудацију радова на зидању зграде кварта жандармеријске станице и уређења имања XVI кварта у Јајинцима.

114. Предлог за апропријацију имању г. Милана Вапе, Бранислава Јанковића, Надежде Поповић, Владимира Олшанског и Босиљке Јованић.

Тачка „Кратка питања" остављена је за крај дневног реда.

Г. Душан Николајевић: У подужој речи објашњава његово држање поводом написа у листовима о пројекту Статута сматрајући да је употребљавао тако незгодан тон због тога што је извесним одредбама Статута нарочито оној о приватном животу службеника, о укидању Културног одбора као и личним држањем г. Боже Павловића сматрајући да се алузија о двострукој цени односи на куповину куће породице Николајевић био изазван. Моли да г. Павловић буде бар опомену зобг овога случаја.

Г. Момчило Јанковић: Објашњавајући случај г. Николајевића сматра да би се на њему требало задржати са тог разлога што претпоставља да се поменутом реченицом алудирало на имање г. Николајевића и да г. Павловић у својој полемици није смео да се толико заборави. Сматра да је дужност г. Претседника да према г .Павловићу поступи у смислу § 105 Закона о градским општинама.

Г. Претседник: Сматра да сумњичења није било од стране г. Павловића и да он то до данас није могао да примети. Куповина је регуларно извршена. За написе преко јавности и увреде господа ће се објаснити преко суда. На примедбу г. Јанковића о примени законских прописа према г. Павловићу изјављује да ће се ствар предати на мишљење Правничком одбору и потом предузети што буде нашао за потребно.

2

На предлог Претседника О.Бр. 2557 Градско веће је

Одлучило:

Да се поново умоли Краљевска влада да у Финансијски закон за 1937/38 унесе једну одредбу, која би гласила:

§ ...

„а) Одредбе члана 4 Закона о заузимању непокретних добара за потребу железница од 15-I-1880 године са изменама и допунама од 12-VI-1909 године, престају важити за грађанвински рејон града Београда у погледу бесплатног заузимања општинског земљишта већ се за општинско земљиште у грађевинском рејону Београда има давати накнада као и за приватно земљиште.

б) Земљишта у садањем грађевинском рејону Београда, која је држава бесплатно од Општине узела по чл. 4 напред поменутог закона о експропријацији, за грађење железница, пре ступања на снагу озога закона, имају се вратити Општини у својину, ако и у колико у року од три године после заузећа (реамбулације) нису или не буду употребљена за израду железнице.

Ако држава оваква земљишта хоће и даље да задржи за будуће потребе железница, даће она за ова земљишта Општини у замену своја земљишта равне вредности или одговарајућу накнаду.

в) За општинска земљишта која су железнице заузеле у грађевинском реону Београда после 1920 год. признаје се Општини града Београда право на накнаду, чију ће висину и начин обрачуна извршити једна мешовита комисија стручњака, састављена од претставника Министарства саобраћаја, Министарства финансија и Београдске општине".

Одлуку већа по овом предлогу доставити Краљевској влади уз потребно образложење.

3

На предлог Претседника О.Бр. 2552 Градско веће је

Одлучило:

Да се у вези решења Господина Министра пољопривреде бр. 91937/V од 22-I-1937 год., којим су одређени претставници комисије за процену земљишта и остале имовине дужника земљорадника, образују у Земуну три комисије, и то:

Да у комисију, којој је за претседника одређен г. Штајнер Винко, в.д. шефа Катастарске управе у Земуну уђу као чланови г. Петровић Г. Коста, градски већник, и г. Сретковић Ђока, земљорадник, обојица из Земуна.

Да у комисију, којој је за претседника одређен г. Мозеј Јосип, водитељ Земљишнокњижног уреда у Земуну, уђу као чланови г. Смедеревац Миша, градски већник и г. Јеремећи К. Милан, земљорадник, обојица из Земуна; и

Да у комисију, којој је за претседника одређен г. Шуица Ђорђе, инжењер Градског одељка у Земуну, уђу као чланови г. Мозер Фрања, месни судија и г. Сајферт Јохан, земљорадник, обојица из Земуна.

4

На предлог Претседника О.Бр. 1725 Градско веће је

Одлучило:

Да у одбор за процену експроприсаног земљишта и зграда по чл. 9 и 10 закона о експропријацији од 16-I-1830, а за потребе београдског савског пристаништа, као заменик претседника општине буде г. Ставра Трпковић, градски већник, на место поч. Благоја Антонијевића, бив. градског већника.

5

На предлог Претседника О.Бр. 2233 Градско веће је

Одлучило:

Да Општина града Београда, као правна наследница бивше Општине града Земуна, у свему остане при закључку градског заступства града Земуна бр. 187 од 12 септембра 1933 г. у питању Земунско грчко-школске закладе, која је тим закључком предата Српско-православној црквеној општини у Земуну као црквени фонд, којим ће у будуће располагати Српска-православна црква у свом делокругу.

6

На предлог Претседника О.Бр. 1723 Градско веће је

Одлучило:

1) Да се у предлогу буџета прихода и расхода Фонда за стварање и одржавање радничких установа у Београду за 1936/37 год. повећа укупна сума прихода и укупна сума расхода за дин. 160.000, т.ј. од 2,483.600.— на 2,643.600.— и то:

У буџету прихода да се повећа парт. 1 поз. 1 „пренос из прошле године" од дин. 380.375.— на дин. 540.375.—

У буџету расхода да се повећају: парт. 3 поз. 1 „доградње и преправке, оправке непокретности, набавке инвентара, одржавање инвентара" за 60.000 дин. т.ј. од дин. 250.000.— на дин. 310.000.— и парт. 5 поз. 1 „Фонду нових установа" за дин. 100.000.— т.ј. од дин. 25.000.— на дин. 125.000.—

2) Да се овако измењен предлог буџета прихода и расхода Фонда за стварање и одржавање радничких установа за 1936/37 год. одобри са укупним износом расхода од динара 2,643.600.— и са истом толиком сумом прихода.

3) Да се у будуће буџет Фонда за стварање и одржавање радничких установа у Београду одобрава уз буџет Градског поглаварства као његов саставни део у смислу последњег става § 116 Закона о градским општинама.

7

На предлог Претседника О.Бр. 2396 Градско веће је

Одлучило:

Да се приходи из закључених рачунских година убирани од 1 августа 1936 године могу књижити у корист Фонда обавеза из закључених рачунских година.

8

На предлог Претседника О.Бр. 2306 Градско веће је

Одлучило:

Да се у корист парт. 21 поз. 2в „отплата по кредиту од 7,500.000 код Државне хипотекарне банке", по којој се буџетом одобрени кредит показао недовољним, вирманише сума од динара 125.000.— а на терет парт. 48 поз. 3 „ануитет по позајмици од 26,000.000 шв. фр." буџета расхода за 1936/37 год.

9

На предлог Претседника О.Бр. 2298 Градско веће је

Одлучило:

Да се у корист парт. 21 поз. 1з „ануитет по конвертном зајму из 1935 год. код Држ. хипотекарне банке", по којој се буџетом одобрени кредит показао недовољним, вирманише сума од 870.000 дин. и то на терет кредита парт. 21 поз. 1ј „ануитет по зајму од 25,000.000 дин. који се у буџетској 1936/37 год. има закључити" 500.000 дин. и по парт. 48 поз. 3 „ануитет по позајмици од 26,000.000 шв. фр." динара 370.000.— буџета расхода за 1936/37 годину.

10

На предлог Претседника О.Бр. 2304 Градско веће је

Одлучило:

Да се на терет кредита по парт. 21 поз. 1 „д" „ануитет по позајмици од 26,000.000

шв. фр." вирманише сума од дин. 391.680.— а у корист кредита парт. 43. поз. 5 „ануитет по зајму од дин. 2,672.700.— код Општинске штедионице" буџета расхода за 1936/37 год., по којој се буџетом одобрени кредит показао недовољним.

11

На предлог Претседника О.Бр. 2299 Градско веће је

Одлучило:

Да се на терет кредита парт. 21 поз. 1 „ј" „ануитет по зајму од 25,000.000 дин. који се у буџетској 1936/37 год. има закључити вирманише сума од дин. 870.000.— а у корист парт. 21 поз. 1 „г" „ануитет по контокорентном зајму од 20,000.000 дин. код Општинске штедионице", буџета расхода за 1936/37 год. по којој се буџетом одобрени кредит показао недовољним.

12

На предлог Претседника О.Бр. 2305 Градско веће је

Одлучило:

1) Да се у корист кредита по парт. 54 поз. 1 „за непредвиђене и недовољно предвиђене расходе" по којој се буџетом одобрени кредит показао недовољним, вирманише сума од дин. 1,000.000.— на терет кредита парт. 21 поз. 1 „л" „Ануитет по зајму од дин. 13,000.000 код Депозитне благајне" буџета расхода за 1936/37 год.

2) Да се на терет кредита по парт. 54 поз. 1 „за непредвиђене и недовољно предвиђене расходе" дотира сума од дин. 600.000 Фонду за исплату обавеза из закључених рачунских година.

13

На предлог Претседника О.Бр. 2312 Градско веће је

Одлучило:

Да се у корист парт. 5 поз. 1 „35 хонорарних службеника — чиновника, адвоката, званичника и служитеља" и 2 „74 дневничара", по којима се буџетом одобрени кредит показао недовољним, вирманише сума од по 10.000 (свега 20.000.—) дин. а на терет парт. 3 поз. 1 потпозиција „5 стено-дактилографа и дактилографа" буџета расхода за 1936/37 год.

14

На предлог Претседника О.Бр. 2308 Градско веће је

Одлучило:

Да се у корист парт. 25 поз. 22 „набавка алата и материјала за теренске радове: дрвено и камено коље, гвоздени болцнови, значке, летве, ашови, трнокопи, чекићи и лопате" по којој се буџетом одобрени кредит показао недовољним, вирманише сума од 15.000 дин. а на терет парт. 25 поз. 25 „за фотографисање катастарских планова као и израду клишеа" буџета расхода за 1936/37 год.

15

На предлог Претседника О.Бр. 2297 Градско веће је

Одлучило:

Да се у корист парт. 21 поз. 2 „б" „провизија Општинској штедионици и продавницама општинских таксених марака и разних трошкова у вези са овим", по којој се буџетом одобрени кредит показао недовољним, вирманише сума од 12.000 дин. а на терет кредита парт. 48 поз. 3 „ануитет по позајмици од 26,000.000 шв. фр." буџета расхода за год. 1936/37.

16

На предлог Претседника О.Бр. 2300 Градско веће је

Одлучило:

Да се у корист кредита по парт. 41 поз. 46 „такса по Т.Бр. 101" по којој се буџетом одобрени кредит показао недовољним, вирманише сума од дин. 150.000.— а на терет кредита по парт. 48 поз. 3 „ануитет по позајмици од 26,000.000 шв. фр." буџета расхода за год. 1936/37.

17

На предлог Претседника О.Бр. 2303 Градско веће је

Одлучило:

Да се у корист парт. 2 поз. 2 „свечаности и репрезентације" по којој се буџетом одобрени кредит показао недовољним, вирманише сума од 50.000.— дин. а на терет постигнутих уштеда по парт. 16 поз. 1 потпозицији „директор" дин. 40.000.— и потпозицији „помоћник

УНИВЕРЗ. БИБЛИОТЕКА „ВУК СТЕФАНОВИЋ" БЕОГРАД

директора" дин. 10.000.— по буџету расхода за 1936/37 год.

18

На предлог Претседника О.Бр. 2302 Градско веће је

Одлучило:

Да се изврши вирманисање по следећим партијама и позицијама буџета расхода за год. 1936/37, по којима се буџетом одобрени кредит показао недовољним и то:

1) У корист парт. 41 поз. 4 „одржавање подземне и ваздушне мреже за осветљење; материјал и исплата свих дневничара и надничара" сума од дин. 75.000.— а на терет позиција и то поз. 36 „набавка и оправка пнеуматика за све радове; материјал и исплата дневничара и надничара' дин. 30.000.—; поз. 52 „набавка струјомера и апарата као и трошкова за исте" дин. 30.000.— и поз. 53 „преправка струјомера АЕГ од 120 на 220 волти" дин. 15.000.— исте партије;

2) У корист парт. 41 поз. 34 „набавка мазива" сума од дин. 73.000.— а на терет поз. 36 „набавка и оправка пнеуматика за све радове; материјал и исплата дневничара и надничара" исте партије.

3) У корист парт. 41 поз. 23 „одржавање и обнова радионица, набавка машина, алатљика, алата и прибора за рад; материјал и исплата свих дневничара и надничара" сума од дин. 10.000.— а на терет кредита поз. 55 „преправка пријемника у установама које одржава Општина и Дирекција трамваја и осветљења као и набавка сијалица приликом промене напона у истим установама" исте партије;

4) У корист парт. 41 поз. 32 „за обнову запрежних кола, набавку коња, кочијашког и фијакерског прибора, ћебади, улара, штранги, амова, сунђера и бичева" сума од динара 9.000.— а на терет поз. 56 „набавка потребног прибора за адресирање чекова" исте партије;

5) У корист парт. 41 поз. 61 „службена путовања и накнада трошкова" сума од дин. 5.000.— а на терет кредита поз. 53 „преправка струјомера АЕГ од 120 на 220 волти" исте партије.

19

На предлог Претседника О.Бр. 2309 Градско веће је

Одлучило:

Да се на терет кредита парт. 54 поз. 1 за непредвиђене и недовољно предвиђене расходе" буџета расхода за 1936/37 год. ангажује износ од дин. 120.000.— за исплату такса из Тар. Бр. 34 Пореској управи у Београду.

20

На предлог Претседника О.Бр. 2307 Градско веће је

Одлучило:

Да се на терет парт. 36 поз. 1 резервни кредит за непредвиђене и недовољно предвиђене расходе Одељка Земун одобри свота од 30.000.— дин. за трошкове прегледа завршних рачуна Земуна на лицу места од године 1925 до 31 марта 1935. по Месној контроли при Београдској финансијској дирекцији.

Ти трошкови имаће се исплаћивати као паушална накнада трошкова рачуноиспитачима већа за расправу и разрешење општинских рачуна у Месној контроли при Београдској финансијској дирекцији тако, да се за преглед завршних рачуна сваке године исплати по 3.000 дин. по примени Уредбе Министарства финансија од 12 новембра 1935 год. бр. 37420/I.

21

На предлог Претседника О.Бр. 2311 Градско веће је

Одлучило:

Да се на терет кредита парт. 54 поз. 1 за непредвиђене и недовољно предвиђене расходе" буџета расхода за 1936/37 год. одобри износ од дин. 80.000.— за набавку картона поштанских вредности за франкирање писама за потребе Управе водовода.

22

На предлог Претседника О.Бр. 1562 Градско веће је

Одлучило:

Да се у вези одлуке градског већа од 24 децембра 193 ОБрб. 35241 за исплату породичне пензије Тотовић уд. Рози одобри накнадни кредит од 800 дин. са парт. 36 поз. 1 буџета расхода за 1936/37 год.

23

На предлог Претседника ОБр. 36412/36 Градско веће је

Одлучило:

Да се Градском одељку Земун, за оправку и баждарење вага одобри са парт. 36 поз. 1 „резервни кредит" накнадни кредит од динара 5.801 дин.

24

На предлог Претседника ОБр. 2310 Градско веће је

Одлучило:

Да се на терет кредита парт. 54 поз. 1 „за непредвиђене и недовољно предвиђене расходе" буџета расхода за 1936/37 год. ангажује износ од 12.000 дин. за подмирење трошкова слушаоца курса за спрему инструктора за обуку цивилног становништа са партије Управе града Београда.

25

На предлог Претседника ОБр. 768 Градско веће је

Одлучило:

1) Да се узме на знање решење Министарства грађевина од 11 септембра 1936 г. Бр. 34830/36, донесене у ствари одобрења Прве офертале лицитације за каналисање Коњичке школе и Дома слепих у Земуну, којим је решењем овај посао уступељн предузећу Милановић и Банфи овл. инсталатерима из Београда за суму од Динара 344.702,98.

0 2) Да се усвоји у том решењу одређен размер за плаћање трошкова каналисања и то:

а) Из буџета Министарства војске и морнарице сума од Дин. 124.068,01.

б) Из буџета Министарства соицјалне политике социјалне политике и народног здравља сума од 136.877,52 дин. а остатак до излицитиране суме у износу од 83.757,45 дин. да падне на терет парт. 35 поз. 1 буџета расхода Одељка у Земуну за 1936/37 год. на име доприноса Општине за извршење у пројекту предвиђених радова.

26

На предлог Претседника ОБр. 37020 Градско веће је

Одлучило:

Да се Одељку за одржавање калдрме добри кредит од 6.230,50 дин. за реконструкцију калдрме у ул. Госп. Вучића, а која је калдрма порушена ради полагања канализационих цеви, на основу одлуке Градског већа Обр. 14129/36 год.

Да Одељак за одржавање калдрме изврши овај посао у својој режији и са материјалом из своје резерве, а да се та сума употреби за исплату радне снаге Одељка на реж. радовима, по пл. списковима, овереним од стране комисије већника одређених за контролу радова пом. одељка, одлуком ТДБр. 7628/35 год.

Да издатак од 6.230,50 дин. падне на терет парт. 26 поз. 12 буџета за 1936/37 год.

27

Код тачке дневног реда: „Предлог за исплату суме од 47,916,70 дин. предузећу „Ограп" за радове у Краља Александра ул. и исплату рачуна предузећу поч. Милана Антоновића," Градско веће је

Одлучило:

На предлог Претседника О.Бр. 1579 и и О.Бр. 1582:

„1) Да се у вези протокола колаудаиције за израду доњег строја у Краља Александра улици који је одобрен од стране Г. Министра грађевина решењем М. Г. Бр. 45802/36, грађевинском предузећу „Ограп" исплати:

а) за намештање коловозних ивичњака 10.766,73 дин., који је посао одобрен одлуком Градском већа О.Бр. 15653/36 и ангажован.

б) за непредвиђене радове 37.149,97 дин.

2) Да се од потраживања предузећа „Ограп" приликом исплате задржи 2.550 дин., колико дугује на име кирије за општински ваљак. Овај приход књижити у корист парт. 13/4 буџета прихода.

3) Да укупни издатак у суми од 47.916,70 дин. падне на терет парт. 26 поз. 1 буџета за 1936/37 год."

„2) Да се усвоји извештај Техничке дирекције према коме је предузеће поч. Милана Антоновића, архитекте из Београда, извршило оправку квара у коловозу Катанићеве улице пред имањем бр. 22 у површини од 10,56 $м_2$ и да се предузећу исплати вредност ових оправки у суми од 1.427,82 дин. по рачуну Т.Д.Бр. 1653/32 а по цени од 135,21 дин. од 1 $м_2$.

Да исплата овог рачуна падне на терет Фонда обавеза из ранијих година."

28

Код тачке дневног реда: „Предлог за полагање водоводних цеви у Вишњичевој, Јездићевој и Маглајској ул." градско веће је

Одлучило:

1) На предлог Претседника О.Бр. 1085:

„Да се Управи водовода одобри да може у продужењу Вишњичке улице положити водоводне цеви ∅ 100 мм на дужини 100 $м^1$; потребне цеви даће творница „Зефир" а Управа водовода ће вредност примљених цеви одо-

брити рачуну водоводних такса за творницу „Зефир" Вишњичка улица бр. 74. Спојни материјал даће Управа водовода из своје резерве, као и потребну радну снагу; радови ће се извести под надзором инжињера г. Гаврила Филиповића; цеви по извршеном полагању прелазе у потпуну својину Општине београдске."

2) На предлог Претседника О.Бр. 1578:

„Да се Управи водовода одобри да може у Јездићевој улици од Розалије Мартон до Маглајске и Маглајском до Пуковника Бацића, положити водоводне цеви ∅ 80 мм на дужини 215 $м_1$; потребне цеви и заптивни материјал даће г-ђа Милица Ж. Богдановић а Управа водовода ће вредност примљеног материјала одобрити рачуну водоводних такса за имање г-ђе Милице Ж. Богдановић на углу Маглајске и Пуковника Бацића улице. Радну снагу даће Управа водовода, а радови ће се извести под надзором инжењера г. Гаврила Филиповића, цеви по извршеном полагању прелазе у потпуну својину Општине београдске.

29

На предлог Претседника О.Бр. 1083 Градско веће је

Одлучило:

1) Да Инжињерски отсек Техничке дирекције према ревидованом предрачуну у износу од 49.500.— изврши земљане радове на II деоници бановинског пута I реда бр. 60 Опово — Борча — веза са државним путем бр. IV.

2) Да се овај посао изврши у мешовитој режији с тим, да се исти може издати и једном акорданту ако да повољну понуду.

3) Да надзорни инижњер и режисер на овом послу буде г. Крсмановић Боривоје, инжињер Техничке дирекције, који ће од Главне блаагјне изузимати потребне суме по привременим признаницама а које ће правдати у законском року уредним документима.

4) Да издатак у суми од Дин. 49.500.— за извршење овог посла падне на терет убраног новца од откупнине личног рада за бановинске путеве.

30

На предлог Претседника О.Бр. 2144 Градско веће је

Одлучило:

1) Да Земунски одељак на основу одобреног пројекта изврши у мешовитој режији калдрмисање једног дела Сенског трга на крају улице Краљице Марије са обичном калдрмом од ломљеног камена у суми од Дин. 15.000.00.—

2) Да издатак за овај посао падне на терет буџета за 1936/37 годину партије 35 позиције 16.

3) Да надзорни инжињер на овом послу буде г. инж. Хинко Целер виши технички саветник Земунског градског одељка.

4) Да се овај посао по завршетку прописно колаудује.

31

На предлог Претседника О.Бр. 823 Градско веће је

Одлучило:

Да се на основу решења г. Министра грађевина Бр. 49826 од 28 XII. 36. г. уступи г. Ђорђевићу Сави, предузимачу овд., израда калдрмисаних пантлика са обе стране коловоза на бановинском путу I реда Београд — Раковица, као најнижем понуђачу на одржаној лицитацији 18.-XI-36 год., за суму од динара 349.110,56 дин., у свему по погодбеним документима, а која сума чини 13,53 попуста од своте погодбеног предрачуна од 403.719,42 дин.

Да се овај посао плаћа из фонда од убране откупнине личног рада на бановинским путовима, а из резервисаног кредита, од Дин. 391.204,12 дин. одлуком Гр. већа О.Бр. 28188 1936 год.

Да се ранија одлука Гр. већа О.Бр. 28188 1936 год. стави ван снаге, пошто се г. Министар грађевина није сложио са уступањем овога посла најповољнијем понуђачу на I одржаној лицитацији 8-IX-36 г. „Првој Београдској задрузи", а која је била јефтинија за свега 3,10% од предрачунске своте.

Да г. Живан Рајлић, техн. чин., води надзор на извођењу ових радова.

32

На предлог Претседника О.Бр. 110 Градско веће је

Одлучило:

Па Одеаљк за одражвање калдрме изврши у својој режији и са материјалом из својих овогодишњих набавки оправку 60,21 кв. м. коловоза од спрамексираног макадама у Драгачевској ул., као и израду рампе од турске калдрме у истој улици према Чубурској, а исто тако да претресе 36 кв. м. турске калдрме, коју је извело изнад канализационих ровова предузеће „Милановић и Банфи", на основу одлуке Гр. већа О.Бр. 31847/36 год., јер је та калдрма потпуно пропала.

Да се том Одељку одобри за овај посао 2.628,10 дин. по буџ. парт. 26/12 Канализационог отсека, јер се сви ови радови односе на реконструкицју калдрме изнад ровова канализације, коју је тај отсек извео у овој години.

Да се одговарајућа сума од 226. дин. за преправку калдрме од 36 кв. м. у Граничарској ул., коју је то предузеће морало прописно извести наплатити од истога у корист општинске касе, о чему да се стара Канализаицони отсек приликом исплате тог предузимача.

33

На предлог Претседника О.Бр. 113 Градско веће је

Одлучило:

Да Одеаљк за одржавање калдрме оправи у својој режији пропалу калдрму на стазама око цркве Св. Николе на Новом гробљу и између парцела 20 и 21, а у вези водоводних радова између тих парцела.

Да се том Одељку одобри за овај посао 3.203 дин., према предрачуну Техничке дирекције, с тим, да комисија већника, одређена одлуком Т.Д.Бр. 7628/35 год. за колаудовање режијских радова на оправкама калдрме, контролише и овери утрошак те суме по пл. списковима тога Одељка.

Да горњи издатак падне: у износу од 1000 дин. на парт. 14/14, а у износу од 2.203 дин. на парт. 14/15 буџета за 1936/37 год.

34

На предлог Претседника О.Бр. 37283/36 Градско веће је

Одлучило:

Да се у интересу одржавања калдрме у Дунавској улици II део поставе две ограде од бодљикаве жице преко везе Дунавске улице и Капетан Мишине улице и преко везе Дунавске улице и будуће Панчићеве улице чија израда, према ревидованом предрачуну стаје 2.192 динара.

Да овај посао изврши Одељак за паркове у режији.

Издатак има да падне на терет парт. 26 поз. 1 буџета расхода за 1936/37 год.

35

На предлог Претседника О.Бр. 1086 Градско веће је

Одлучило:

1) Да се Инжињерском отсеку Техничке дирекције одобре цене за непредвиђене радове на изради коловоза од спрамексираног макадама и бетонског тротоара на Кланичном булевару, који је посао уступљен на основу одлуке Градског већа О.Бр. 22008 од 24-VII-1936 год. предузимачу Марјановићу Витомиру инжињеру из Београда, и то:

I За радове на изради коловоза:

а) За израду турске калдрме са општинским каменом за 1 м² 20,50 дин.

б) За израду турске калдрме са предузимачевим материјалом за 1 м² 41,75 дин.

в) За рушење-претрес мозаика калдрме на песку за 1 м² 24 дин.

г) За претрес калдрме од призама са додатком потребне поличине песка за 1 м² 13,20 дин.

д) За рушење и накнадно постављање ивица на бетонској подлози за 1 м¹ 13 дин.

ђ) За пребацивање камена колицима до 20 м¹ за 1 м³ 3 дин.

е) За скупљање, пренос и фигурисање општинског материјала на градилишту за 1 м³ 6 дин.

ж) за набавку ризле за посипање улице за 1 м³ 86 дин.

з) За рушење старог канала за 1 м³ 20 динара.

и) За једну радничку надницу 30 дин.

ј) За израду мозаик калдрме на бетону укупне дебљине 20 см. за 1 м² 65, 20 дин.

II) За радове на изради тротоара:

а) За планинаре баштица за 1 м² 0,35 динара.

б) За израду колских улаза укупне дебиљне 16 см. за 1 м² 57 дин.

2) Да се одобре рачуни вишкова и то:

а) За израду коловоза у износу 87.276,71 динара.

б) За израду тротоара у износу 2.870,31 дин.

3) Да се одобре рачуни мањкова и то:

а) За израду коловоза у износу 68.102,25 дин.

б) За израду тротоара у износу 579,40 динара.

4) Да се за завршење ових радова одобри накнадни кредит и то:

а) За радове на изради коловоза у износу од 19.174,46 дин. који има да падне на терет 40% убраног новца од откупнине личног рада за општинске путове сходно тач. 8 § 58 Финансијског закона и

б) За радове на изради тротоара у износу од 2.290,40 дин. на терет зајма од 2,000.000 дин. од Општинске штедионице.

36

На предлог Претседника О.Бр. 37286/36 Градско веће је

Одлучило:

1) Да се усвоји понуда предузећа Адемп и да се место котлова типа „Вулкан" у згради Дечјег прихватилишта мортирају котлови типа „Јупитер" загревне површине 4x17,7 м².

2) Да предузеће Адемп поред писмене гаранције, коју је фабрика дала поднесе са своје стране писмену гаранцију да ће понуђени котлови потпуно задовољити потребе зграде Дечјег прихватишта.

3) Да предузеће Адемп нема права тражити никакву накнаду за извршену замену, сходно својој изјави учињеној писмом од 28. XI. т. г. а примљеним у Техничкој дирекцији под Т.Д.Бр. 51754 од 30. XI. т. г.

37

На предлог Претседника О.Бр. 1599 Градско веће је

Одлучило:

1) Да се изврши измена регулације — затварање Кичевске ул. између ул. Књегиње Зорке и Кумановске, по правим линијама у плану Т.Д.Бр. 38733/36.

2) Да се ова измена, сходно §§ 9 и 12 Грађевинског закона изложи јавном увиду на време од двадесет дана, у благајничком холу, у партеру зграде у Узун Мирковој ул. бр. 1.

38

На предлог Претседника О.Бр. 37330/36 Градско веће је

Одлучило:

Да се Дирекцији трамваја и осветљења одобри извођење кабловске линије 6 KW од подстанице „Москва" до транс. кабине на Топличином венцу по предрачунској суми од дин. 67.747.—

Материјал потребан за извршење овога посла у укупном износу од Дин. 65.397.— набавиће Дирекција трамваја и осветљења путем требовања на терет парт. 41 поз. 18 буџета за 1936/37 год.

Радну снагу у суми од Дин. 2.350.— исплатиће Дирекција трамваја и осветљења по својим платним списковима на терет парт. 41 поз. 18 буџета за 1936/37 год.

39

На предлог Претседника О.Бр. 1088 Градско веће је

Одлучило:

Да се грађевинском техничком предузећу инж. Димитрија С. Богдановића рок за довршење калдрме у Топличкој ул. продужи за 12 радних дана, рачунајући од 27 децембра 1936 год.

40

На предлог Претседника О.Бр. 824 Градско веће је

Одлучило:

Да се одобри продужење рока за довршење бушења три дубинска бунара у Земуну и то: у улицама Жупској, Горњоградској и Деспота Ђурђа, које радове изводи предузимач Арњаш Самуел, овлашћењени бунарџија из Земуна, на основу одлуке Градског већа О.Бр. 24133/36 од 14 августа 1936 год. за 30 радних дана, рачунајући од дана истека рока од 90 радних дана предвиђеног § 20 општих услова пројекта.

41

На предлог Претседника О.Бр. 1584 Градско веће је

Одлучило:

Да се г. Стеви Јефтимијадесу, коме је под К.Бр. 402 од 11-III-1911 год. уступљена израда II деоница приватних канализационих веза, а под К.Бр. 2740 од 29-X-1911 год. извршена колаудација посла па затим услед ратова прекинут даљи рад по том предмету, пошто су приватне канализаицоне везе које је израдио у употреби већ 25 година, врати његова положена кауција — уложна књижица Београдске банке, као за Општину више непотребна.

42

На предлог Претседника О.Бр. 36704/36 Градско веће је

Одлучило:

Да се између Градског поглаварства града Београда и Дирекције речне пловидбе Краљевине Југославије изврши компензирање узајамног потраживања и дуговања и то:

1) Да се на терет парт. 54 поз. 1 „За непредвиђене и недовољно предвиђене расходе" ликвидира сума у дин. 9.005,71.— колико Дирекција речне пловидбе потражује од Градског поглаварства за указану помоћ шлеповима.

2) Да се предња сума ликвидира у корист парт. 3 поз. 1 буџета прихода за 1936/37 год. на име закупнине коју општина потражује од Дирекције речне пловидбе за закуп земљишта у Браће Крсмановића ул. и то за време од 1 јула до 31 децембра 1936 год. с тим, да Дирекција речне пловидбе Краљевине Југославије исплати у готову Отсеку добара суму у Дин. 481,61.— за колику је суму веће потраживање Општине на име закупнине за означено време, но што је потраживање Дирекције по предњем основу.

43

На предлог Претседника О.Бр. 1412 Градско веће је

Одлучило:

Да се са Управом поморства и речног саобраћаја закључи уговор на једну годину дана, т. ј. од 1 фебруара 1937 до 31 јануара 1938 год., за превоз грађана који на Ратном острву имају башту и превоз купача за време сезоне, између Земунске обале и Великог ратног острва.

На име закупнине плаћаће Градски одељак у Земуну 6.000 дин. годишње. Остали услови примају се како су означени у нацрту уговора састављеном на основу решења Министарства саобраћаја од 26-XI-1935 год. У. П. И. Р. С. број 13519.

Да се са овим превозом поступи онако како је то и до сада чињено, т. ј. да се извршење превоза преда Марији Кениг с тим, да она плаћа Општини онолико колико износи закупнина коју Општина плаћа држави.

Уговор о продужењу овога закупа да потпише у име Општине града Београда, др. Паја Станишић, градски правозаступник.

44

Код тачке дневног реда: „Предлог за закључење уговора са Дирекцијом држ. железница за коришћење прелаза водова јаке струје испод железничких пруга" Градско веће је

Одлучило:

1) На предлог Претседника О.Бр. 1395:

„Да се са Дирекцијом држ. железница закључи уговор за коришћење прелаза водова јаке струје Општине града Београда испод железничке пруге Београд-Београд Кланица на км. 3+0,52 код Херцеговачке ул. на Савској обали.

Одредбе уговора изложене су и подаци унети у овом предлогу приложеном обрасцу О.Б.М.-367, који је издат од стране Дирекције држ. железница. Према чл. 1 уговора Општина града Београда дужна је плаћати суму од Дин. 100 годишње, на име закупнине за заузето земљиште Дирекцији држ. железница.

Овај издатак пада на терет буџета Дирекције трамваја и осветљења.

Овлашћује се пуномоћник Општине града Београда г. Витановић Никола, шеф Правобранилачког отсека да са Дирекцијом држ. железница закључи уговор у име Општине града Београда".

2) На предлог Претседника О.Бр. 1535:

„Да се са Дирекцијом држ. железница закључи уговор за коришћење прелаза електричних водова јаке струје Општине града Београда поред железничке пруге Београд- Београд Кланица од км. 2+700 до 3+004 на Савској обали у продужењу Херцеговачке улице.

Одредбе уговора изложене су и подаци унети у овом предлогу приложеном обрасцу О.Бр. М.—367, који је издат од стране Дирекције држ. железница. Према чл. 1 уговора Општина града Београда дужна је плаћати суму од Дин. 100 годишње, на име закупнине за заузето земљиште Дирекцији држ. железница.

Овај издатак пада на терет буџета Дирекције трамваја и осветљења.

Овлашћује се понумоћник Општине града Београда г. Витановић Никола, шеф Правобранилачког отсека да са Дирекцијом држ. железница закључи уговор у име Општине града Београда".

3) На предлог Претседника О.Бр. 1539:

„Да се са Дирекцијом држ. железница закључи уговор за коришћење прелаза водова јаке струје Општине града Београда преко железничке пруге Београд-Београд Кланица, на км. 7+110, а у продужењу Француске улице.

Одредбе уговора изложене су и подаци унети у овом предлогу приложеном обрасцу О.Бр. М.-367, који је издат од стране Дирекције држ. железница. Према чл. 1 уогвора Општина града Београда дужна је плаћати суму од Дин. 100.— годишње на име закупнине за заузето земљиште Дирекцији држ. железница.

Овај издатак пада на терет буџета Дирекције трамваја и осветљења.

Овлашћује се пуномоћник Општине града Београда, г. Витановић Никола, шеф Правовобранилачког отсека да са Дирекцијом држ. железница закључи уговор у име Општине града Београда".

4) На предлог Претседника О.Бр. 1392:

„Да се са Дирекцијом држ. железница закључи уговор за коришћење прелаза водова јаке струје Општине града Београда преко железничке пруге Земун-Земун пристаниште на км. 0+100 а код железничке станице у Земуну.

Одредбе уговора изложене су и подаци унети у овом предлогу изложеном обрасцу О.Бр.М.-367 који је издат од стране Дирекције држ. железница. Према чл. 1 уговора Општина града Београда дужна је плаћати суму од Дин. 100.— годишње на име закупнине за заузето земљиште Дирекцији држ. железница.

Овај издатак пада на терет буџета Дирекције трамваја и осветљења.

Овлашћује се пуномоћник Општине града Београда, г. Витановић Никола, шеф Правобранилачког отсека да са Дирекцијом држ. железница закључи уговор у име Општине града Београда".

5) На предлог Претседника О.Бр. 1394:

„Да се са Дирекцијом држ. железница закључи уговор за коришћење прелаза водова јаке струје Општине града Београда преко железничке пруге Београд—Топчидер на км. 4 + 611 а код Жандармеријске станице у Топчидеру.

Одредбе уговора изложене су и подаци унети у овом предлогу приложеном обрасцу О.Бр.М-367 који је издат од стране Дирекције држ. железница. Према чл. 1 уговора Општина града Београда дужна је плаћати суму од дин. 100.— годишње, на име закупнине за заузето земљиште Дирекцији држ. железница.

Овај издатак пада на терет буџета Дирекције трамваја и осветљења.

Овлашћује се пуномоћник Општине града Београда г. Витановић Никола, шеф Правобранилачког отсека да са Дирекцијом држ. железница закључи уговор у име Општине града Београда".

6) На предлог Претседника О.Бр. 1536:

„Да се са Дирекцијом држ. железница закључи уговор за коришћење прелаза водова јаке струје Општине града Београда испод железничке пруге Београд-Ђевђелија на км. 4+580 код Завода за израду новчаница у Топчидеру.

Одредбе уговора изложени су и подаци унети у овом предлогу приложеном обрасцу О.Бр.М-367 који је издат од стране Дирекције држ. железница.

Према чл. 1 уговора Општина града Београда дужна је плаћати суму од Дин. 100.— годишње, на име закупнине за заузето земљиште Дирекцији држ. железница.

Овај издатак пада на терет буџета Дирекције трамваја и осветљења.

Овлашћује се пуномоћник Општине града Београда г. Витановић Никола, шеф Правобранилачког отсека да са Дирекцијом држ. железница закључи уговор у име Општине града Београда".

7) На предлог Претседника О.Бр. 1537:

„Да се са Дирекцијом држ. железница закључи уговор за коришћење прелаза водова јаке струје Општине града Београда испод железничке пруге Београд-Ниш на км. 3+216 а код подвожњака за Чукарицу.

Одредбе уговора изложене су и подаци унети у овом предлогу приложеном обрасцу О.Бр.М-367 који је издат од стране Дирекције држ. железница. Према чл. 1 уговора Општина града Београда дужна је да плати суму од Дин. 100.— годишње, на иде закупнине за заузето земљиште Дирекцији држ. железница.

Овај издатак пада на терет буџета Дирекције трамваја и осветљења.

Овлашћује се пуномоћник Општине града Београда г. Витановић Никола, шеф Правобранилачког отсека да са Дирекцијом држ. железница закључи уговор у име Општине града Београда".

8) На предлог Претседника О.Бр. 1538:

„Да се са Дирекцијом држ. железница закључи уговор за коришћење прелаза водова јаке струје Општине града Београда испод железничке пруге Београд-Сава-Фабрика шећера на км. 2+920 а код „Шест топола" на Сави.

Одредбе уговора изложене су и подаци унети у овом предлогу приолженом обрасцу О.Бр.М-367 који је издат од стране Дирекције држ. железница. Према чл. 1 уговора Општина града Београда дужна је плаћати суму од 100 дин. годишње, на име закупнине за заузето земљиште Дирекцији држ. железница.

Овај издатак пада на терет буџета Дирекције трамваја и осветљења.

Овлашћује се пуномоћник Општине града Београда г. Витановић Никола, шеф Правобранилачког отсека да са Дирекцијом држ. железница закључи уговор у име Општине града Београда".

9) На предлог Претседника О.Бр. 1534:

„Да се са Дирекцијом држ. железница закључи уговор за коришћење прелаза водова јаке струје Општине града Београда испод железничке пруге Београд-Сава на км. 2+200, а у продужењу Херцеговачке ул.

Одредбе уговора изложене су и подаци унети у овом предлогу приложеном обрасцу О.Бр. М-367, који је издат од стране Дирекције држ. железница. Према чл. 1 уговора Општина града Београда дужна је плаћати суму од дин. 100.— годишње, на име закупнине за заузето земљиште Дирекцији држ. железница.

Овај издатак пада на терет буџета Дирекције трамваја и осветљења.

Овлашћује се пуномоћник Општине града Београда г. Витановић Никола, шеф Правобранилачког отсека да са Дирекцијом држ. железница закључи уговор у име Општине града Београда."

10) На предлог Претседника О.Бр. 1393:

„Да се са Дирекцијом држ. железница закључи уговор за коришћење прелаза водова јаке струје Општине града Београда преко железничке пруге Београд—Београд Сава на км. 2+700, на Савској обали у продужењу Херцеговачке ул.

Одредбе уговора изложене су и подаци унети у овом предлогу приложеном обрасцу О.Бр. М-367, који је издат од стране Дирекције држ. железница. Према чл. 1 уговора Општина града дужна је плаћати суму од дин. 100.— годишње, на име закупнине за заузето земљиште Дирекцији држ. железница.

Овај издатак пада на терет буџета Дирекције трамваја и осветлења.

Овлашћује се пуномоћник Општине града Београда г. Витановић Никола, шеф Правобранилачког отсека, да са Дирекцијом држ. железница закључи уговор у име Општине града Београда."

45

На предлог Претседника О.Бр. 37237/36 Градско веће је

Одлучило:

Да општина града Београда изда у закуп Месном одбору Аеро-клуба Краљевине Југославије „Наша Крила" у Земуну општинско земљиште у Земуну и то део катастарске парцеле бр. 5201/1 у површини од 390 м², јужно од пута Београд—Аеродром а западно од железничке пруге за градњу хангара за потребе једриличарских група, а под овим условима:

1) Општина града Београда даје у закуп Аеро-клубу Краљевине Југославије „Наша крила" у закуп своје земљиште у Земуну у т. зв. „Барама" и то део катастралне парцеле бр. 5201/1 у површини од 390 м² за подизање хангара за ваздушно једрење.

2) Тачна конфигурација и површина земљишта утврдиће се кад се предложе планови.

3) Годишња закупнина утврђује се са 100 дин.

4) Привремени закупни однос траје две године, т. ј. до 31 децембра 1938 год.

5) У случају да ово земљиште буде потребно Општини за регулационе и друге јавне потребе Општина има право отказа овог уговора у свако доба.

6) За радове које врши Аеро-клуб „Наша крила" на овом земљишту дужан је закупац тражити прописну грађевинску дозволу а Аеро-клуб се обавезује да неће Општини причињавати својим радовима и уживањем никакову штету и у којој форми и да ће изграђене објекте у свако доба уклонити о свом трошку ако се појави случај из тач. 5 овог закључка (уговора).

Закупни уговор ће у име Градске општине потписати пуномоћник Земунског одељка Општине града Београда г. др. Паја Станишић, адвокат из Земуна.

46

На предлог Претседника ОБр. 1411 Градско веће је

Одлучило:

Да се бродарству Ивана Бакарића продужи закупни однос за општинско земљиште на левој обали Саве у површини од 16 × 30 = 188 четв. метара до 30 децембра 1937 год.

На име закупнине закупац је дужан да плати унапред динара 2.762.— рачунајући до 31 децембра 1937 год.

Закупни однос може се отказати на 15 дана у свако доба године. Закупац је дужан у року од 15 дана после административним путем учињеног му отказа уклонити објекте о свом трошку и земљиште у пређашњем стању предати Општини без права на повраћај закупнине или на ма какву накнаду из овог закупног односа.

47

На предлог Претседника ОБр. 35237/36 Градско веће је

Одлучило:

Да се г-ђи Марији уд. Кениг из Земуна, која држи под закуп општинско земљиште на Великом ратном острву, на коме је подигла купатило зв. „Лапад", и чији закуп истиче према уговору 31 децембра 1936 год., продужи закуп за годину дана т. ј. до 31 децембра 1937 год.

Да г-ђа Марија уд. Кениг за исто земљиште на име закупнине плаћа 2000 дин. годишње, с тим, да се у свему има стриктно придржавати уговора. У противном случају земљиште ће јој бити одузето без икакве накнаде од стране Општине града Београда.

48

Код тачке дневног реда: „Предлог за издавање у привремени закуп општин. земљишта

Анђелосу Томаидису и Влади Хаџи-Вуковићу" Градско веће је

Одлучило:

1) На предлог Претседника ОБр. 95:

„Да се г. Анђелосу Томаидису, винарском трговцу уступи у привремени закуп општинско земљиште на општинском имању „Пионир", на Ракијској пијаци, у површини од 27,20 м² с тим, да на име кирије плаћа 100 дин. месечно паушално, а која се има рачунати од 1 новембра 1936 год.

Остали услови обухваћени су одлуком ФБр. 310/37."

2) На предлог Претседника О.Бр. 142:

„Да се г. Влади Хаџи-Вуковићу, дашчар. трг. у Београду уступи у привремени закуп општ. земљиште у ул. Браће Крсманозића бр. 32, у површини од 600 м² с тим, да на име кирије плаћа Општини 25.— дин. годишње од 1 м².

Остали услови обухваћени су одлуком ФБр. 311/37."

49

Код тачке дневног реда „Предлог за издавање у закуп општинских станова" Градско веће је

Одлучило:

1) На предлог Претседника ОБр. 36709/36:

„Да се г. Адаму Петровићу, службенику Отсека за паркове уступи у закуп општински стан бр. 6 пав. IV у ул. Звечанској с тим да за исти плаћа Општини по дин. 250.— месечно на име кирије, воде и сметлишта, која се има рачунати од јануара 1937 год., а плаћа се унапред за сваки месец, а најдаље до петог дана у месецу.

Остали услови предвиђени су одлуком ФБр. 77603/36."

2) На предлог Претседника ОБр. 36710/36:

„Да се г. Милутину Мојсиловићу уступи у закуп општински стан у ул. Адмирала Пикоа 4 „Пионир" с тим да за исту плаћа Општини по дин. 150.— месечно на име кирије, воде и сметлишта, која се има рачунати од 1 јануара 1937 год., а плаћа се унапред за сваки месец, а најдаље до петог дана у месецу.

Остали услови предвиђени су одлуком ФБр. 44402/36."

3) На предлог Претседника ОБр. 36708/36:

„Да се Милану Шимићу и Богосаву Војиновићу-Пеликану закупцима општинских станова у ул. Шуматовачкој бр. 122а изврши отказ овога закупа сходно постојећем уговору, а да се по њиховом исељењу ова зграда уступи у закуп Лиги против туберкулозе у Београду за потребе школе на чистом ваздуху с тим, да је закупац — Лига дужна плаћати Општини за овај закуп по 500 дин. месечно унапред, а најдаље до петог дана у односном месецу.

Остали услови предвиђени су одлуком ФБр. 71906/36."

4) На предлог Претседника ОБр. 36715/36:

„Да се г. Властимиру Спасојевићу, чистачу Обренов. друма уступи у закуп општински стан на Обреновачком путу у бив. путарској кући с тим да за исту плаћа Општини по дин. 50.— месечно на име кирије, воде и сметлишта, која се има рачунати од 1 децембра 1936 год., а плаћа се унапред за сваки месец, а најдаље до петог дана у месецу.

Остали услови предвиђени су одлуком ФБр. 72604/36."

5) На предлог Претседника ОБр. 36716/36:

„Да се г-ђи Наталији Г. Здравковић, пензионерки уступи у закуп општински стан бр. 16 пав. V у ул. Кнегиње Олге бр.. 13 с тим да за исти плаћа Општини по дин. 280.— месечно на име кирије, воде и сметлишта, која се има рачунати од 1 децембра 1936 год., а плаћа се унапред за сваки месец а најдаље до петог дана у месецу.

Остали услови предвиђени су одлуком ФБр. 75203/36."

6) На предлог Претседника ОБр. 36717/36:

„Да се г-ђи Зори Аплер, шнајдерки уступи у закуп општинска собица у ул. Старине Новака бр. 23 с тим, да за исти плаћа Општини по дин. 50.— месечно на име кирије, воде и сметлишта, која се има рачунати од 1 децембра 1936 год., а плаћа се унапред за сваки месец а најдаље до петог дана у месецу.

Остали услови предвиђени су одлуком ФБр. 72805/36."

7) На предлог Претседника ОБр. 141:

„Да се г. Јозефу Вавринецу, надзорнику Зоолошког врта уступи у закуп општински стан на Великом Калемегдану с тим да за исти плаћа Општини по дин. 150.— месечно на име кирије, воде и сметлишта.

Остали услови предвиђени су одлуком ФБр. 308/37."

8) На предлог Претседника ОБр. 143:

„Да се г. Бранку Којином, полиц. агенту на служби при Кабинету Г.П.Б. уступи у закуп општински стан бр. 6 пав. II у ул. Комнен Барјактара бр. 6 с тим да за исти плаћа Општини по дин. 320.— месечно на име кирије, воде и сметлишта, која се има рачунати од 1 јануара 1937 год. а плаћа се унапред за сваки месец а најдаље до петог дана у месецу.

Остали услови предвиђени су одлуком ФБр. 309/37."

9) На предлог Претседника ОБр. 953:

„Да се г. Божидару Боровцу, путару Инж. отсека Г.П.Б. уступи у закуп општински стан у згради зв. „Јарац" на Обреновачком путу с тим да за исти плаћа Општини по дин. 50.— месечно на име мирије, воде и сметлишта, ко-

ја се има рачунати од 1 децембра 1936 год., а плаћа се унапред за сваки месец, а најдаље до петог дана у месецу.

Остали услови предвиђени су одлуком ФБр. 315/36."

10) На предлог Претседника ОБр. 2492:

„Да се Милоју Благојевићу, фигуранту-днев. Техн. дирекције уступи у закуп општински стан у ул. Крушедолској бр. 10 с тим да за исти плаћа Општини по дин. 200.— месечно на име кирије, воде и сметлишта, која се има рачунати од 1 фебруара 1937 год. а плаћа се унапред за сваки месец, а најдаље до петог дана у месецу.

Остали услови предвиђени су одлуком ФБр. 3201/37."

11) На предлог Претседника ОБр. 2491:

„Да се г. Живојину Трпковићу, службенику Општег одељења уступи у закуп општински стан у ул. Краљев трг бр. 18 с тим да за исти плаћа Општини по дин. 120.— месечно на име кирије, воде и сметлишта, која се има рачунати од 1 фебруара 1937 год., а плаћа се унапред за сваки месец, а најдаље до петог дана у месецу.

Остали услови предвиђени су одлуком ФБр. 3205/37."

12) На предлог Претседника ОБр. 2490:

„Да се г. Арушу Ћериму, чистачу уступи у закуп општински стан у ул. Крушедолској бр. 10 с тим да за исти плаћа Општини по дин. 90.— месечно на име кирије, воде и сметлишта, која се има рачунати од 1 јануара 1937 год., а плаћа се унапред за сваки месец а најдаље до петог дана у месецу.

Остали услови предвиђени су одлуком ФБр. 6117/37."

13) На предлог Претседника ОБр. 2489:

„Да се г. Алији Идриза Карамановића, кестенцији уступи у закуп општински стан у ул. Крушедолској бр. 10 с тим да за исти плаћа Општини по дин. 100.— месечно на име кирије, воде и сметлишта, која се има рачунати од 1 јануара 1937 год., а плаћа се унапред за сваки месец а најдаље до петог дана у месецу.

Остали услови предвиђени су одлуком ФБр. 6116/37."

14) На предлог Претседника ОБр. 2488:

„Да се г. Мехмеду Есадовићу, кестенцији уступи у закуп општински стан у ул. Коушедолској бр. 10 с тим да за исти плаћа Општини по дин. 100.— месечно на име кирије, воде и сметлишта, која се има рачунати од 1 јануара 1937 год., а плаћа се унапред за сваки месец, а најдаље до петог дана у месецу.

Остали услови предвиђени су одлуком ФБр. 6115/37."

15) На предлог Претседника ОБр. 2487:

„Да се г-ђи Драгињи Јанковић, болничарки Душевне болнице уступи у закуп општински стан у ул. Крушедолској бр. 10 с тим да за исти плаћа Општини по дин. 150.— месечно на име кирије, воде и сметлишта, која се има рачунати од 1 јануара 1937 год., а плаћа се унапред за сваки месец, а најдаље до петог дана у месецу.

Остали услови предвиђени су одлуком ФБр. 6114/37."

16) На предлог Претседника ОБр. 2486:

„Да се г-ђи Марији Черновој, домаћици уступи у закуп општински стан у ул. Крушедолској бр. 10 с тим да за исти плаћа Општини по дин. 250.— месечно на име кирије, воде и сметлишта, која се има рачунати од 1 јануара 1937 год., а плаћа се унапред за сваки месец, а најдаље до петог дана у месецу.

Остали услови предвиђени су одлуком ФБр. 6112/37."

17) На предлог Претседника ОБр. 2485:

„Да се г. Јеремији Ресавцу, келнеру уступи у закуп општински стан у ул. Крушедолској бр. 10 с тим да за исти плаћа Општини по дин. 250.— месечно на име кирије, воде и сметлишта, која се има рачунати од 1 јануара 1937 год., а плаћа се унапред за сваки месец, а најдаље до петог дана у месецу.

Остали услови предвиђени су одлуком ФБр. 6113/37."

18) На предлог Претседника ОБр. 2482:

„Да се г. Исидору Сидоренко, вешмајстору уступи у закуп општински стан у ул. Коушедолској бр. 10 с тим да за исти плаћа Општини по дин. 350.— месечно на име кирије, воде и сметлишта, која се има рачунати од 1 јануара 1937 год., а плаћа се унапред за сваки месец, а најдаље до петог дана у месецу.

Остали услови предвиђени су одлуком ФБр. 6109/37."

19) На предлог Претседника ОБр. 2483:

„Да се г-ђи Надежди Хришћански, радници уступи у закуп општински стан у ул. Крушедолској бр. 10 с тим да за исти плаћа Општини по дин. 250.— месечно на име кирије, воде и сметлишта, која се има рачунати од 1 јануара 1937 год., а плаћа се унапред за сваки месец, а најдаље до петог дана у месецу.

Остали услови предвиђени су одлуком ФБр. 6111/37."

20) На предлог Претседника ОБр. 2511:

„Да се г. Чедомиру Деспићу, чувару парка Карађорђевог уступи у закуп општински стан у самом Карађорђевом парку с тим да за исти плаћа Општини по дин. 50.— месечно на име кирије, воде и сметлишта.

Остали услови предвиђени су одлуком ФБр. 6118/37."

21) На предлог Претседника ОБр. 2510:

„Да се г. Матији Јакшићу, службенику Општег одељења уступи у закуп општински стан бр. 6 пав. II у ул. Гундулићев венац бр.

32 с тим да за исти плаћа Општини по дин. 280.— месечно на име кирије, воде и сметлишта, која се има рачунати од 1 фебруара 1937 год., а плаћа се унапред за сваки месец а најдаље до петог дана у месецу.

Остали услови предвиђени су одлуком ФБр. 74318/36."

22) На предлог Претседника ОБр. 2482:

„Да се г. Фрањи Котлику, зидару уступи у закуп општински стан у ул. Крушедолској бр. 10 с тим да за исти плаћа Општини по дин. 250.— месечно на име кирије, воде и сметлишта, која се има рачунати од 1 јануара 1937 год., а плаћа се унапред за сваки месец, а најдаље до петог дана у месецу.

Остали услови предвиђени су одлуком ФБр. 6110/37."

50

Код тачке дневног реда: „Предлог за издавање у закуп општин. киоска Љубинки Рајић и Петру Анастасијевићу" Градско веће је

Одлучило:

1) На предлог Претседника ОБр. 36718/36:

„Да се Љубинки Рајић, из Београда, изда у закуп општински киоск постојећи на Вилзоновом тргу, на улазној страни Железничке станице под следећим условима:

Закупац Љубинка Рајић дужна је да плати закуподавцу — Општини града Београда на име месечне закупнине по 700 дин. Кирија се има плаћати месечно унапред а најмдаље до петог дана у односном месецу.

Закуп — кирија почиње тећи од дана предаје киоска закупцу и траје до 1 новембра 1938 год. са узајамним правом отказа на два месеца пре истека уговореног рока.

Остали услови предвиђени су одлуком ФБр. 76604/36."

2) На предлог Претседника ОБр. 145:

„Да се Стани Петрици прими отказ закупа киоска код „Топовских Шупа" и да се овај општински киоск изда у закуп Петру Анастасијевићу под следећим условима:

Закупац Петар Анастасијевић дужан је да плаћа закуподавцу — Општини града Београда на име месечне закупнине по 300 дин. и то месечно унапред, а најдаље до петог дана у односном месецу.

Закуп — кирија почиње тећи од дана предаје киоска закупцу и траје до 1 новембра 1937 год.

Остали услови предвиђени су одлуком ФБр. 307/37."

51

На предлог Претседника О.Бр. 1971 и 1977 Градско веће је

Одлучило:

I „Да се одлука Градског већа О.Бр. 21558 од 21 јуна 1935 год., којом је издат у закуп општински киоск Ђорђу Цветковићу за месечну кирију од 1.200,— дин. и одлука О.Бр. 6557 од 4 марта 1936 год., измене у толико што ће закупац г. Ђорђе Цветковић плаћати на име кирије за киоск почев од 1 децембра 1936 год. по 1.000.— динара месечно с тим, да сви остали услови предвиђени у одлуци Градског већа О.Бр. 21558 од 21 јуна 1936 године и даље остати у свему на снази и важности."

II „Да се одлука Градског већа О.Бр. 14660 од 8 маја 1936 год. на основу које је Јован Милошевић регулисан као закупац општинског киоска код Железничке станице „Дунав", измени у толико што ће закупац Јован Милошевић почев од 1 фебруара 1937 год. плаћати Општини града Београда на име закупнине, и то: од 1 октобра до 1 маја по 400,— дин. месечно, а за остале месеце, т. ј. од 1 маја до 1 октобра по 600,— динара месечно.

Остали услови предвиђени у одлуци Градског већа О.Бр. 14660/36 имају остати у свему на снази и важности."

52

На предлог Претседника О.Бр. 144 Градско веће је

Одлучило:

Да се одлука Градског већа О.Бр. 25078 од 14 августа 1936 год. измени у толико, што се Марији Пови, домаћици из Београда издаје у закуп општински киоск у Кнеза Павла ул. с тим, да га о своме трошку премести и инсталира на углу Краља Александра и Јована Ристића ул., а на месту које одреди Техничка дирекција.

Закупац Пова дужна је, да на име кирије плаћа Општини 500,— динара месечно унапред, а најдаље до петог дана у месецу.

Сви остали услови предвиђени одлуком Градског већа О.Бр. 25078 од 14 августа 1936 год. остају и даље у важности.

53

На предлог Претседника О.Бр. 36719/36 Градско веће је

Одлучило:

Да се са г-ђе Милице Јовановић пренесе закуп за киоск на углу улица Кнеза Павла и

Војводе Добрњца, до Ботаничке баште, на Карла Крајцу из Београда и то под истим условима.

Закупац је дужан да на име кирије плаћа Општини 600,— динара месечно и то унапред, а најдаље до петог дана у месецу.

Сви остали услови предвиђени уговором закљученим између Општине и г-ђе Јовановићке, и потврђеним код Среског суда за град Београд под Ов.Бр. 2069 од 15 јуна 1932 год., остају у важности и обавези и за Карла Крајцу.

54

На предлог Претседника О.Бр. 36706/36 Градско веће је

Одлучило:

Да се Ружици Атанацковић на име отплате дужне кирије за киоск испред Окружног уреда за осигурање радника у суми од динара 25.200,—, рачунајући кирију од 1 децембра 1933 год. као дана када је закуп за киоск пренесен са Ђоке Поповића на њу, па до 15 јула 1936 год. као дана када јој је Општина одузела киоск, призна сума у 12.750,— динара и одбије од главног дуга. Заостатак дужне кирије у суми од 12.450,— динара да се од Ружице Атанацковић тражи наплата судским путем.

На овај начин поменути киоск је од 15 јула 1936 год. прешао у потпуно власништво Општине Београдске и г-ца Атанацковић нема право да тражи од општине ма какву накнаду и одриче се права приговора уопште.

55

На предлог претседника О.Бр. 36705/36 Градско веће је

Одлучило:

Да се Николи Митковићу, бив. закупцу општинског земљишта у ул. Страхинића Бана бр. 37-а, закупнина за овај закуп рачуна од 1 јануара 1935 год. до кога је дана именовани користио ово општинско земљиште, а од 1 јануара 1935 год. па до дана дефинитивног исељења Митковића из закупног добра, да се исти ослободи плаћања закупнине, јер за ово време није користио закупно добро.

Техничка дирекција да постојећу бараку на општинском земљишту у ул. Страхинића бана бр. 37-а поруши и материјал добивен од рушења по списку преда руковаоцу — магационеру старог материјала на општинском имању „Пионир".

56

На предлог Претседника О.Бр. 36707/36 Градско веће је

Одлучило:

Да се сума у динара 3.300,—, колико је остала дужна име кирије г-ђа Даринка Гирић, бив. дрв. трг. за закуп општинског земљишта у Старине Новака ул. бр. 23, а за време од јануара до закључно 31 марта 1935 године, — отпише, пошто је, према извештају Правног отсека, од стране Извршног одељења Управе града Београда, код дужника констатована немаштина, те се наплата није могла извршити.

57

На предлог Претседника О.Бр. 1976 Градско веће је

Одлучило:

Да се сходно мишљењу Правног одбора од 2 јануара 1937 год. и мишљењу Одбора за закупе од 18 јануара 1937 год., отпише сума од динара 10.680,— колико је остала на име кирије маса Перише Стефановића и Бранка Новаковића, за закуп општинског земљишта на Карабурми а за време од 1 јуна до 28 новембра 1929 год., из разлога, што се вођењем спора није могла наплатити предња сума дуговања.

58

На Предлог Претседника О. Бр. 952 Градско веће је

Одлучило:

Да се г. Милосаву Шевковићу исплати динара 1.400,— колико износи закупнина за месец новембар и децембар 1936 године, пошто Општина града Београда није могла благовремено да му преда зграду у којој је била смештена Жандармеријска станица „Душановац" за 1 новембар 1936 год., т.ј. да се са Милосавом Шевковић продужи закуп до 31 XII 1936 г. када се закуп аутоматски гаси без икаквих даљих обавеза Општине града Београда према сопственику Милосаву Шевковићу.

Исплата пада на терет специјалног општинског грађевинског фонда при Државној хипотекарној банци.

59

На предлог Претседника О.Бр. 1057 Градско веће је

Одлучило:

Да се г-ђи Волф Магдалени-Јелени, супрузи почившег Волфа Рудолфа, бив. благајника Градског одељка у Земуну у пензији, који је умро 14 децембра 1936 године, исплате на име помоћи целокупне двомесечне пензијске принадлежности поч. Рудолфа, у износу од 4.781,68 динара.

Исплата ће се извршити на терет кредита парт. 32 поз .1 под а) буџета за 1936/37 год.

60

На предлог Претседника О.Бр. 2553 Градско веће је

Одлучило:

Да се Магдалени-Јелени удови поч. Волфа Рудолфа, бив. градског благајника одељка у Земуну у пензији, исплаћује месечно: 1.192,62 (једну хиљаду сто деведесет два и 62%) динара на име породичне пензије, 668,80 (шест стотина шесет осам и 80%) динара на име личног додатка и 560 (пет стотина шесет) динара на име породичног додатка за четири детета, што укупно износи 2.421,42 (две хиљаде четири стотине двадесет и један и 42%) динара месечно.

Пензијске принадлежности исплаћиваће се г-ђи Магдалени-Јелени Волф, удови од 1 јануара 1937 год. на терет кредита парт. 36, поз. 1. буџета за 1936/37 год., па у будуће све док не наступи који од случајева предвиђених у § 152 Закона о чиновницима.

61

На предлог Претседника О.Бр. 194 и 196 Градско веће је

Одлучило:

I „Да се г-ђи Олги Крнети, исплати сума од дин. 750.— на име посмртне помоћи поч. Катарине Дајч, пошто је у смислу чл. 60 Статута Д. Т. и О. поднела доказе да је у болести лечила и по смрти сахранила поч. Катарину Дајч.

Издатак има пасти на терет партије 40 позиције 2 буџета Д. Т. и О. за 1936/37 годину".

II „Да се Радомиру Рашићу, исплати сума од динара 800.— на име посмртне помоћи поч. Настасије Јовановић, пошто је у смислу чл. 60 Статута Д. Т. и О. поднео доказе да је у болести лечио и по смрти сахранио поч. Настасију Јовановић.

Издатак има пасти на терет парт. 40 позиције 2 буџета Д. Т. и О. за 1936/37 годину.

62

На предлог Претседника О.Бр. 2577 Градско веће је

Одлучило:

I

Да се г-ђи Милени ,удови поч. Златића Бранка, бив. кочијаша Дирекције трамваја и осветљења додели месечна помоћ од 400.— динара с тим да јој се иста исплаћује од дана одлуке Градског већа.

Исплата помоћи вршиће се на терет кредита парт. 40 поз. 2 буџета за 1936/37 годину.

II

Да се г-ђи Аници, удови поч. Танкосића Мана, бив. кондуктера Дирекције трамваја и осветљења, додели месечна помоћ од 350.— динара, до регулисања пензије, с тим да јој се иста исплаћује од дана одлуке Градског већа.

Исплата помоћи вршиће се на терет кредита парт. 40 поз. 2 буџета за 1936/37 годину.

III

Да се г-ђи Софији, удови поч. Штатута Јохана, бившег службеника Дирекције трамваја о осветљења, додели месечна помоћ од 300.— динара, с тим да јој се иста исплаћује од дана одлуке Градског већа.

Исплата помоћи вршиће се на терет кредита парт. 40 поз. 2 буџета за 1936/37 годину.

63

На предлог Претседника О.Бр. 1663 Градско веће је

Одлучило:

I. Да се стална помоћ у виду пензија додели:

1. Александри М. Ристић, месечно Дин. 300.—

2. Марковић М. Кристини, месечно Дин. 200.—

II. Да се помоћ у виду пензија повећа:

1. Слободану сину поч. Ранка Петровића, коју ће помоћ до његовог пунолетства примати као и до сада његова мајка Радмила од 200.— на 400.— дин. Повећање Дин. 200.—

Свега Дин. 700.—.

Издатак пада на терет парт. 14 поз. 41 буџета ца 1936/37 годину.

64

На предлог Претседника О.Бр. 36696/36, 657 и 894 Градско веће је

Одлучило:

I. „Да се стална месечна помоћ додели овим лицима:

1. Пирошки Јовану, месечно Дин. 100.—
2. Живановић Николи, месечно Дин. 60.—
3. Рот Магдалени, месечно Дин. 60.—.

Да се месечна помоћ повећа:

1. Гаус Катарини од 60.— дин. на 100.— Повећано Дин. 40.—.

Свега додељено и повећано динара 260.—.

Овај издатак пада на терет парт. 34 поз. 60 буџета расхода за 1936/37 годину, Одељка градског поглаварства у Земуну."

II. „Да се стална месечна помоћ додели:

Типолд Ани, месечно Дин. 60.—.

Да се стална месечна помоћ повећа:

Крај Терезији од 50 на 100 дин. месечно. Повећано Дин. 50.—.

Свега додељено и повећано Дин. 110.—.

Овај издатак пада на терет партије 34 поз. 60 буџета расхода за 1936/37 годину".

III. „Да се стална месечна помоћ додели овим лицима:

Ленц Еви месечно Дин. 60.—
Шал Катарини месечно Дин. 60.—
Шилд Елизабети месечно Дин. 60.—.

Свега динара 180.—.

Овај издатак пада на терет партије 34 поз. 60 буџета расхода за 1936/37 годину".

65

На предлог Претседника О.Бр. 805 Градско веће је

Одлучило:

Да се инж. Сави Николићу, бив. шефу Отсека паркова, признају извршене набавке разнога семена, биља, растиња, алата, материјала као и оправке и трошкови учињени за потребе отсека како је то наведено у реферату Ф.Бр. 2041/37 у износу од динара 8.927,75 и да се ова сума употреби за делимично правдање двеју привремених признаница именованога у укупном износу од динара 12.300.— подигнутих из општинске касе 1928 године.

По уредној добивеној визи Државне месне контроле при Општини сума од дин. 8.927,75 да се расходује у смислу одредбе чл. 26 Правилника за извршење буџета за 1936/37 годину. Остатак по привременој признаници у динара 3.372,25 да се обрачуна из обустава извршених из принадлежности именованога.

66

Тачка дневног реда: „Предлог за избор пољара за 1937 год. за чување поља на територији Градског одељка Земун", повучена је ради проучавања.

67

На предлог Претседника О.Бр. 1056 Градско веће је

Одлучило:

Да се г. Гркинић Др. Никола, котарски лекар — приправник Градског одељка у Земуну — са положеним стручним испитом унапреди за градског котарског лекара Одељка у Земуну осме чиновничке положајне групе са овим месечним принадлежностима:

плата	730.—	Дин.
положајни додатак	400.—	Дин.
лични додатак	680.—	Дин.
додатак на једно дете	130.—	Дин.
Свега:	1.940.—	Дин.

Ове принадлежности исплаћиваће му се од 1 јануара 1937 године с тим да се разлика између досадашњих и нових принадлежности за први месец уносе у чиновнички пензиони фонд Градског одељка у Земуну.

Исплата принадлежности вршиће се на терет кредита партије 29 позиције 1 буџета за 1936/37 годину.

68

На предлог Претседника О.Бр. 36627/36 Градско веће је

Одлучило:

Да се изврши исплата награде проценицима по извршеним проценама Избраног суда по предметима експро-апропријација у циљу регулације града Београда у суми од динара 18.000.— а која ће се исплата извршити на терет Регулационог фонда Општине београдске.

69

На предлог Претседника О.Бр. 195 Градско веће је

Одлучило:

Да се приговор г. Милановића Мила, пензионера Дирекције трамваја и осветљења на одлуку ДБр. 37180 од 30-X-1936 год. којом је његова молба ДБр. 22750 од 11-VII-1936 год. да му се призна још 10 бенефицираних година за пензију одбијена, као неумесан и на закону неоснован одбије.

70

На предлог Претседника О.Бр. 2555 Градско веће је

Одлучило:

Да се приговор г. Николића Светољуба, бившег хонорарног званичника Управе трошарине Привредно-финансиске дирекције од 7 децембра 1936 год. под О. Бр. 177/37 на одлуку Претседника Градске општине од 27 новембра 1936 год. О.Бр. 34.571 којом је г. Николић отпуштен из општинске службе у интересу исте, одбаци као неумесан и на закону неоснован.

71

На предлог Претседника О.Бр. 2141 Градско веће је

Одлучило:

Да се жалба г. Остојића Димитрија, бравара Дирекције трамваја и осветљења у пензији, на одлуку Градског већа о пензионисању од 11 новембра 1936 год. О.Бр. 34563/36, одбије као неблаговремена.

72

На предлог Претседника О.Бр. 1680 Градско веће је

Одлучило:

Да се прода фирми „Металохемика" око 8.000 кгр. старих расходованих оловних плоча и муља по цени од дин. 2,80 по кгр. колико је она понудила на лицитацији одржаној на дан 16-XII-1936 године.

Приход има да иде у корист парт. 14 поз. 5 буџета прихода за 1936/37 годину.

73

На предлог Претседника О.Бр. 2207 Градско веће је

Одлучило:

Да се одобри продаја 4 општинска нераста за суму од 1.550.— динара која је извршена лицитацијом на дан 15 децембра 1936 године.

Да се из ове суме од 1.500.— динара, која је унета у депозит, и из суме која се од раније продаје већ налази у депозиту у износу од 1.250.— динара, укупно 2.800.— динара изврши набавка 5 других за расплод способних нераста, беле мангулице пасмине, која се има комијски извршити.

Овлашћује се Градски одељак у Земуну да у будуће јавном лицитацијом продаје и расходује општинска приплодна грла, која се покажу за расплод неспособна, а новац у депозит стави за набавку нових способних грла, и тако неспособне замени способним.

74

На предлог Претседника О. Бр. 2468 и 2469 Градско веће је

Одлучило:

I. „Да се г. Миленковић С. Владимир, пешад. капетан у пензији прими за члана града Београда са супругом Софијом, домаћицом".

II. „Да се г. Хуберт Д. Фрања, рентијер прими за члана града Београда са супругом Шарлотом, домаћицом и сином Ђорђом".

75

Код тачке дневног реда „Предлог за издавање условног уверења за пријем у чланство Општине града Београда Вјечеславу Ткачеву, Петру Белетићу и др." Градско веће је

Одлучило:

1. По предлогу Претседника ...О. Бр. 37311/36:

„Да земунски одељак г. Такачев Вјечеславу изда тражено уверење да ће га Општина града Београда примити за члана града Београда када поднесе доказ о томе да је стекао држављанство Краљевине Југославије".

2. По предлогу Претседника О.Бр. 2726:

„Да Стастички отсек г. Белетићу Ј. Петру, келнеру изда тражено уверење, да ће га Поглаварство примити за члана града Београда када поднесе доказ о томе да је стекао држављанство Краљевине Југославије.

Приликом издавања уверења именовани ће депоновати 1.000.— динара на име таксе из Тар. Бр. 354 Закона о таксама у смислу одлуке Градског већа од 30-XII-1935 год. О.Бр. 45307".

3. По предлогу Претседника О.Бр. 2725:

„Да Статистички отсек г. Мајеру Б. Ервину, индустријалцу изда тражено уверење, да ће га Поглаварство примити за члана града Београда када поднесе доказ о томе да је стекао држављанство Краљевине Југославије.

Приликом издавања уверења именовани ће депоновати 1.000.— динара на име таксе из Тар. Бр. 354 Закона о таксама у смислу одлуке Градског већа од 30-XII-1935 год. О.Бр. 45307".

4. По предлогу Претседника О.Бр .2464:

„Да Статистички отсек г. Маркији М. Софији, куварици изда тражено уверење, да ће

је Поглаварство примити за члана града Београда када поднесе доказ о томе да је стекла држављанство Краљевине Југославије.

Приликом издавања уверења именовани ће депоновати 1.000.— динара на име таксе из Тар. Бр. 354 Закона о таксама у смислу одлуке Градског већа од 30-XII-1935 год. О.Бр. 45307".

5. По предлогу Претседника О.Бр. 2465:

„Да Статистички отсек г. Баумгартену Ф. Василију, архитекти Др. хип. банке изда тражено уверење да ће га Поглаварство примити за члана града Београда када поднесе доказ о томе да је стекао држављанство Краљевине Југославије.

Приликом издавања уверења именовани ће депоновати 1.000.— динара на име таксе из Тар. Бр. 354 Закона о таксама у смислу одлуке Градског већа од 30-XII-1935 год. О.Бр. 45307".

6. По предлогу Претседника О.Бр. 2466:

„Да Статистички отсек г. Херману Х. Адолфу, техничком пословођи изда тражено уверење, да ће га Поглаварство примити за члана града Београда када поднесе доказ о томе да је стекао држављанство Краљевине Југославије.

Приликом издавања уверења именовани ће депоновати 1.000.— динара на име таксе из Тар. Бр. 354 Закона о таксама у смислу одлуке Градског већа од 30-XII-1935 год. О.Бр. 45307".

7. По предлогу Претседника О.Бр. 2467:

„Да Стастички отсек г. Гозесу Ј. Нисиму, трг. помоћнику изда тражено уверење, да ће га Поглаварство примити за члана града Београда када поднесе доказ о томе да је стекао држављанство Краљевине Југославије.

Приликом издавања уверења именовани ће депоновати 1.000.— дин. на име таксе из Тар. Бр. 354 Закона о таксама, у смислу одлуке Градског већи од 30-XII--1935 год. О.Бр. 45307".

8. По предлогу Претседника О.Бр. 2727:

„Да Земунски одељак г. Маржец Франьи изда тражено уверење да ће га Општина града Београда примити за члана града Београда када поднесе доказ о томе да је стекао држављанство Краљевине Југославије".

9. По предлогу Претседника О.Бр. 265:

„Да Земунски одељак. г. Пучалка Емилу изда тражено уверење да ће га Општина града Београда примити за члана града Београда када поднесе доказ о томе да је стекао држављанство Краљевнне Југослваије".

76

На предлог Претседника О.Бр. 2463 Градско веће је

Одлучило:

Да Статистички отсек г. Фрајвалду Ј. Вилхелму, типографу не изда тражено уверење да ће га поглаврство примиати за члана града Београда када поднесе доказ о томе да је стекао држављанство Краљевине Југославије.

77

На предлог Претседника О.Бр. 36868/36, 36869/36, и 2470 Градско веће је

Одлучило:

1. „Да г. Христић М. Филип, званич. днев. Југослов. Краљ. Послан. у Лондону плати на име таксе из Тар. Бр. 354 Закона о таксама за упис у регистар чланова града Београда укупно 600.— динара (основне и за упис у регистар чланова града) пошто је по пореклу Словен, а слабог материјалног стања.

Одлуку о упису у регистар чланова потписаће директор Општег одељења и шеф Статистичког отсека".

2. „Да г. Бабајев З. Јарополк, чиновник Г.П.Б. плати на име таксе из Тар.Бр 354 Закона о аксама за упис у регистар чланова града Београда укупно 450.— динара (основне и за упис у регистар чланова града) пошто је по пореклу Словен, а слабог материјалног стања.

Одлуку о упису у регистар чланова потписаће директор Општег одељења и шеф Статистичког отсека."

3. „Да г. Пуговочников Н. Александар, коњички капетан I кл. плати на име таксе из Тар.Бр. 354 Закона о таксама за упис у регистар чланова града Београда укупно 800.— динара (основне и за упис у регистар чланова града) пошто је по пореклу Словен а слабог материјалног стања.

Одлуку о упису у регистар чланова потписаће директор Општег одељења и шеф Статистичког отсека".

78

Код тачке дневног реда: „Предлог за давање мишљења да су војни обвезници Никола Стевановић, Никола Крстић и др. у могућности држати коња за време војне обавезе", Градско веће је

Одлучило:

1. — По предлогу Претседника О.Бр. 978:

„Да је г. Стевановић Никола из Београда, у могућности да јахаћег коња са прибором набави и држи на лицу места за сво време служења у војној сили."

2. — По предлогу Претседника О.Бр. 817:

„Да је г. Крстић Коче Никола, из Београда, у могућности да јахаћег коња са прибором набави и држи на лицу за сво време служења у војној сили."

3) По предлогу Претседника О.Бр. 816:
„Да је г. Ђорђевић Тодора Гаврило Драгомир из Београда, у могућности да јахаћег коња са прибором набави и држи на лицу за сво време служења у војној сили".

4) По предлогу Претседника О.Бр. 756:
„Да је г. Гавриловић Михајла Димитрије из Београда, у могућности да јахаћег коња са прибором набави и држи на лицу за сво време служења у војној сили."

5) По предлогу Претседника О.Бр. 755:
„Да је г. Неранџић Тасе Никола из Београда, у могућности да јахаћег коња са прибором набави и држи на лицу за сво време служења у војној сили."

6) По предлогу Претседника О.Бр. 754:
„Да је г. Коен Аврама Хајим из Београда, у могућности да јахаћег коња са прибором набави и држи на лицу за сво време служења у војној сили."

7) По предлогу Претседника О.Бр. 682:
„Да је г. Табаковић Велимира Војислав из Београда у могућности да јахаћег коња са прибором набави и држи на лицу за сво време служења у војној сили."

8) По предлогу Претседника О.Бр. 685:
„Да је г. Живковић Љубомира Радомир из Београда у могућности да јахаћег коња са прибором набави и држи на лицу за сво време служења у војној сили."

9) По предлогу Претседника О.Бр. 686:
„Да је г. Новотни Алојза Отокар из Београда у могућности да јахаћег коња са прибором набави и држи на лицу за сво време служења у војној сили.".

10) По предлогу Претседника О.Бр. 688:
„Да је Г. Савић Исаила Душан, из Београда, у могућности да јахаћег коња са прибором набави и држи на лицу за сво време служења у војној сили".

79

Код тачке дневног реда: „Предлог за давање мишљења да војни обвезници Александар Петковић, Јефта Јефтић и др. нису у стању држати коња за време војне обавезе", Градско веће је

Одлучило:

1) По предлогу Претседника О.Бр. 687:
„Да је г. Петковић Душана Александар, из Београда, у немогућности да јахаћег коња са прибором набави и држи на лицу за време служења у војној сили".

2) По предлогу Претседника О.Бр. 681:
„Да је г. Јефтић Томе Јефта, из Београда, у немогућности да јахаћег коња са прибором набави и држи на лицу за сво време служења у војној сили".

3) По предлогу Претседника О.Бр. 683:
„Да је г. Илић Пантe Драгољуб, из Београда, у немогућности да јахаћег коња са прибором набави и држи на лицу за сво време служења у војној сили".

4) По предлогу Претседника О.Бр. 684:
„Да је г. Химелрајх Стјепана Јосип, из Београда, у немогућности да јахаћег коња са прибором набави и држи на лицу за сво време служења у војној сили".

80

Код тачке дневног реда: „Предлог да се ослободи плаћања таксе на приредбе IX пододбор Друштва Црвеног крста у Београду, Удружење домаћица и матера и др.", Градско веће је

Одлучило:

1) По предлогу Претседника О.Бр. 37031 1936:
„Да се IX Пододбор Друштва Црвеног крста ослободи плаћања општинске таксе на матине, које ће се одржати на дан 13 децембра 1936 год.".

2) По предлогу Претседника О.Бр. 37028 1936:
„Да се Удружење домаћица и матера ослободи плаћања општинске таксе на улазнице за српско вече одржано 5 децембра 1936 године".

3) По предлогу Претседника О.Бр. 37030 1936:
„Да се Хумано друштво „Косовка девојка" ослободи плаћања таксе у износу од дин. 230.— за приређене забаве на дан 5 децембра 1931 и 10 децембра 1932 год".

4) По предлогу Претседника О.Бр. 2523:
„Да се Друштво „Дечја душа", као хумана установа ослободи плаћања општинске таксе на улазнице за забаву приређену 3 јануара ове године".

5) По предлогу Претседника О.Бр. 2524:
„Да се Обласни одбор Јадранске страже, као установа која ради на чувању нашег мора, ослободи плаћања општинске таксе на улазнице за бал, који приређује 20 фебруара ове године".

6) По предлогу Претседника О.Бр. 2602:
„Да се IX Пододбор Друштва Црвеног крста ослободи плаћања општинске таксе на матине, који приређује 7 фебруара 1937 год. у корист зимске помоћи".

7) По предлогу Претседника О.Бр. 2500:
„Да се чланови Московског художественог театра, који су се бавили у Београду ради гостовања и режирања комада у Народном позоришту, ослободе плаћања општинске таксе на странце и то: П. Павлов са супругом Ве-

ром Греч за време од 18 деецмбра 1936 год. до 24 јануара 1937 год. и Николај Мосалитинов са супругом Краснопољском за време од 15 до 24 јануара 1937 године".

8) По предлогу Претседника О.Бр. 2499:

„Да се Удружење пиљара, као установа која ради на подизању и заштити пиљарског сталежа, ослободи плаћања општинске таксе на улазнице за забаву приређену 19 јануара ове год.

9) По предлогу Претседника О.Бр. 2498:

„Да се Удружење студената питомаца Београдског Гајрета „Осман Ђикић", као удружење које ради на стручном образовању питомаца и међусобном помагању студената, ослободи плаћања општинске таксе на улазнице за забаву коју приређује 6 фебруара ове године".

10. — По предлогу Претседника О. Бр. 2497:

„Да се Одбор госпођа за заштиту слепих девојака, као хумана установа, ослободи плаћања 500,— динара таксе за забаву приређену 23 новембра 1933."

11. — По предлогу Претседника О.Бр. 2496:

„Да се Главни одбор Друштва Књегиње Зорке, као хумана установа ослободи плаћања општинске таксе на улазнице за матине који приређује 14 фебруара ове године."

12. — По предлогу Претседника О.Бр. 2495:

„Да се Одбор за прославу Светог Саве на Универзитету у Београду ослободи плаћања општинске таксе на улазнице за Светосавску забаву приређену ове године у просторијама Официрског дома, у корист сиромашних студената."

13. — По предлогу Претседника О.Бр. 2601:

„Да се Валтер Еуген Лихт, журналиста и његова секретарица г-ђа Агнес Штајнкраус, ослободе плаћања општинске таксе на странце за време бављења у Београду."

14. — По предлогу Претседника О.Бр. 37029/36:

„Да се Емил Хефели, новинар из Швајцарске ослободи плаћања општинске таксе на странце за време бављења у Београду.

81

На предлог Претседника О.Бр. 918 Градско веће је

Одлучило:

Да се у инвентару машинске службе Дирекције трамваја и осветљења изврше промене бројева старих белгијских кола и то:

трамвајска кола бр. 24 од 35 КС да се нумеришу бројем 221;

трамвајска кола бр. 31 од 35 КС да се нумеришу бројем 222;

трамвајска кола бр. 32 од 35 КС да се нумеришу бројем 223;

трамвајска кола бр. 33 од 35 КС да се нумеришу бројем 224;

трамвајска кола бр. 34 од 35 КС да се нумеришу бројем 225;

трамвајска кола бр. 25 од 45 КС да се нумеришу бројем 226;

трамвајска кола бр. 26 од 45 КС да се нумеришу бројем 227;

трамвајска кола бр. 27 од 45 КС да се нумеришу бројем 228;

трамвајска кола бр. 35 од 45 КС да се нумеришу бројем 229;

трамвајска кола бр. 39 од 45 КС да се нумеришу бројем 230;

трамвајска кола бр. 41 од 45 КС да се нумеришу бројем 231;

трамвајска кола бр. 42 од 45 КС да се нумеришу бројем 232;

трамвајска кола бр. 43 од 45 КС да се нумеришу бројем 233;

82

На предлог Претседника О.Бр. 627 Градско веће је

Одлучило:

Да се камион Наг бр. 97 расходује и брише из инвентара Отсека возног парка Дирекције трамваја и осветљења.

Да се мотор, мењач и диференцијал демонтирају са истог камиона и употребе као резервни делови за друга кола истог типа;

Да се управљач и кочнице ручна и ножна на шасији овог камиона помери унапред и шасија снабде новим већим сандуком за пренос сметлишта, као и одговарајућом кућицом за шофера.

Добивена приколица снабдевена управљачом и двема кочницама унети у инвентар као нов објекат у вредности од 3000,— динара.

83

На предлог Претседника О.Бр. 628 Градско веће је

Одлучило:

Да се на основу извештаја ветеринара од 22 децембра 1936 год. расходује кобила „Милева" жиг 192, која је угинула на дан 22 децембра 1936 год.

84

На предлог Претседника О.Бр. 299 Градско веће је

Одлучило:

Да се расходује 30 комада шињела, 63 ком. блуза, 64 ком. панталона и 34 ком. капа, који се налазе у магацину Дирекције трамваја и осветљења и које је саобраћајно особље вратило као сасвим дотрајало а није више за употребу.

85

Тачка дневног реда: „Предлог за усвајање Правилника за наплату регулационог доприноса" повучена је ради проучавања.

86

Па предлог Претседника О.Бр. 36895/36 Градско веће је

Одлучило:

Да се усвоји Правилник о таксама за употребу јавних уличних канала у Земуну, како га је редиговао Градски одељак у Земуну, допуњен примедбама Техничке дирекције.

87

На предлог Претседника О.Бр. 2723 Градско веће је

Одлучило:

Да се у смислу § 107 Закона о градским општинама за чланове дисциплинског суда I степена за 1937 годину изаберу:

За чланове:

1. — Мил. Благојевић
2. — Др. Лав Брандајс

За њихове заменике:

1. — Мориц де Мајо
2. — Љуб. Стефановић
3. — Никола Стојановић.
4. — Др. Слободан Живановић.

88

Тачка дневног реда: „Предлог за избор чланова Грађевинског одбора за Београд за 1937 год." повучена је.

89

Тачка дневног реда: „Предлог за избор чланова Грађевинског одбора за Земун за 1937 год." повучена је.

90

На предлог Претседника О.Бр. 2724 Градско веће је

Одлучило:

Да се образује комисија већника, која ће извршити избор присутника за квартове, одељења и комесаријата Управе града Београда за 1937 годину, у коју да уђу г.г. Душан Михајловић, Марко Радовић, Милорад Крстић, Спасоје Тајсић, Алимпије Сеничић и Ђорђе Попара.

91

На предлог Претседника О.Бр. 36538/36 Градско веће је

Одлучило:

1. — Да у Управу новооснованог фонда противу туберкулозе, при Општинској штедионици и Заложоном заводу, уђу г.г. Др. Љуба Стојановић, Др. Јован Мијушковић, Милан Мишковић, Др. Тихомир Симић и Др. Мита Поповић, градски већници, чланови Санитетског одбора.

2. — Да се као дотација Београдске општине за 1936/37 год. дотира Фонду противу туберкулозе сума од 100.000,— дин.

92

На предлог Претседника О.Бр. 2556 Градско веће је

Одлучило:

Да у нову Управу Пензионог фонда Општине Београдске, пошто је досадашњој управи истекао трогодишњи мандат, поред претседника Општине, који је на основу Правила о пензионом фонду и претседник фонда, уђу као чланови управе:

Г. Божидар Павловић, деловођа Градског већа

Г. Боривоје Антоновић, в. д. директор Судског одељења

Г. Љубомир Николић, шеф Главног књиговодства

Г. Драг. Миленковић, шеф Катастра

Г. Живојин Пандуровић, шеф Таксеног отсека.

Као заменици:

Г. Др .Ђура Ђуровић, в .д. помоћ. директора Општег одељења

Г. Никола Витановић, шеф Правног отсека

Г. Хуго Розенцвајг, шеф Инжињерског отсека

Г. Драг. Петровић, шеф Персоналног отсека

Г. Др. Васа Петровић, општински лекар.

93

Код тачке дневног реда: „Предлог за избор лекара — специјалисте за болести уха, носа и грла", говорио је г. Др. Душан Поповић, градски већник изјавивши да је извршен савестан преглед докумената пријављених кандидата, узете су строго у оцену њихове моралне квалификације и социјалне прилике у којима се налазе. Санитетски одбор у интересу здравствене службе грађанства предлаже већу за избор: лекара специјалисту за уво, нос и грло г. Др. Милана Павловића и за реонског лекара у Земуну Др. Живорада Павловића.

За овим је предлог стављен на гласање а за бројаче гласова одређени су г.г. Миливоје Благојевић и Милан Мишковић, градски већници. Већницима су раздељени листићи са именима сва три кандидата, који су се пријавили на конкурс. Гласало се тајно предавањем листића бројачима гласова по извршеној прозивци.

По завршеном гласању и пребројавању гласова од стране бројача Претседник г. Влада Илић саопштио је да је укупно гласало 57 већника. За Др. Павловића Милана 35 гласова, за Др. Мошића Мошу 3 и за Др. Попадића Станислава 19 гласова.

Према томе Градско веће је већином гласова на предлог Претседника О.Бр. 33352/36.

Одлучило:

Да се на основу расписаног конкурса постави за лекара-специјалисту за болести, уха, носа и грла г. Др. Павловић М. Милан, лекар из Београда.

Изабрани кандидат г. Павловић поставља се за статутног лекара-специјалисту за болести уха, носа и грла Дирекције за социјално и здравствено старање I категорије, 1 степена, VIII класе, — односно чиновничког приправника из става III § 45 Закона о чиновницима према Уредби Г. Министра унутрашњих послова објављеним у службеним новинама од 30 маја 1935 год.

Принадлежности ће му се исплаћивати од дана ступања на дужност на терет кредита партије 10 позиције 1 (са звања „35 лекара") буџета за 1936/37 годину.

94

Код тачке дневног реда: „Предлог за избор реонског лекара за Градски одељак Земун" предлог је стављен на гласање а за бројаче гласова опет су изабрани г. Миливоје Благојевић и г. Милан Мишковић.

Већницима су раздељени листићи са именима свих девет кандидата, који су се пријавили на конкурс. Гласало се тајно предавањем листића бројачима гласова по извршеној прозивци.

По завршеном гласању и пребројавању гласова од стране бројача Претседник г. Влада Илић саопштио је да је укупно гласало 56 већника. За Др. Павловића Живорада 39 гласова, за Др. Илић Божидара 16 гласова и један листић је био празан.

Према томе Градско веће је већином гласова на предлог Претседника О.Бр. 33353/36.

Одлучило:

Да се на основу расписаног конкурса постави за градског реонског лекара у Одељку Земун г. Др. Павловић Ј. Живорад, лекар из Земуна.

Г. Павловић поставља се за лекара Градског одељка у Земуну у звању чиновничког приправника из става III § 45 Закона о чиновницима.

Принадлежности ће му се исплаћивати од дана ступања на дужност на терет кредита партије 29 позиције 1 буџета за 1936/37 годину.

95

На предлог Претседника О.Бр. 2574 Градско веће је

Одлучило:

Да се по расписаном натечају постави за хонорарног ветеринара за Ветеринарско-кланички отсек Привредно-финансиске дирекције г. Свиргунов Никола, ветеринар из Београда, који се једини пријавио на овај конкурс.

Г. Свиргунов Никола поставља се за хотеринара Ветеринарско-кланичког отсека Привредно-финансиске дирекције са годишњим хонораром од 25.140,— динара на који се има применити чл. 7 Правилника о извршењу буџета Општине града Београда за 1936/37 год.

Хонорар ће му се исплаћивати од дана ступања на дужност на терет кредита партије 50 позиције 1 буџета за 1936/37 годину.

96

На предлог Претседника О.Бр. 2399 Градско веће је

Одлучило:

I

Да се г. г. Јовановићу Светиславу, чиновнику Техничке дирекције II категорије, 2 степена, IX класе и Милошевићу Мојсију, економу

Техничке дирекције II категорије, 2 степена, IX класе, исплаћује, на терет кредита партије 23, позиције 1 буџета за 1936/37 годину, на име теренског додатка по динара 150,— месечно, од које се суме има одбити 20% према Уредби о смањењу принадлежности; тако да стварно примају на име теренског додатка по 130,— динара месечно.

II

Да се г. Алексићу Боривоју, шоферу Техничке дирекције IV категорије, 2 степена, XI класе исплаћује на терет кредита партије 23 позиције 1 буџета за 1936/37 годину на име теренског додатка 100,— динара месечно, од које се суме има одбити 20% према Уредби о смањењу принадлежности; тако да стварно прима на име теренског додатка 80,— динара месечно.

97

Код тачке дневног реда: „Предлог за повећање хонорара инж. Ковачевском Ђорђу, Благојевићу Александру, Вуловићу Душану, Мићовићу Милану, Марјановићу Владиславу, Јаковљеву Владимиру, Завиши Поповићу, Петровићу Јовану и Алинчићу Душану, хонорарним чиновницима", Градско веће је

Одлучило:

1. — По предлогу Претседника О.Бр. 2400:

„Да се Ковачевском Ђорђу, хонорарном инжињеру, ревиденту Техничке дирекције, досадашњи годишњи хонорар од 33.840,— динара повећа рачунајући од 1 фебруара 1937 године на 52.200.— динара годишње с тим, да се на исти има применити чл. 7 Правилника о извршењу буџета Општине града Београда за 1936/37 годину.

Хонорар ће му се исплаћивати на терет кредита партије 24 позиције 1 буџета за 1936 и 1937 годину."

2. — По предлогу Претседника О.Бр. 2474:

I

„Да се г. Благојевићу Александру, хонорарном шефу Војног отсека Општег одељења, досадашњи годишњи хонорар од 47.251 динара повећа на 62.400.— динара годишње с тим, да се на исти има применити чл. 7 Правилника о извршењу буџета Општине града Београда за 1936/37 годину.

Повећани хонорар исплаћиваће му се од дана одлуке Градског већа по овоме предлогу на терет кредита парт 5 поз. 1 буџета за 1936/37 годину.

II

Да се г. Вуловићу В. Душану, хонорарном секретару Војног отсека Општег одељења, досадашњи годишњи хонорар од 23.742, — динара повећа на 42.000.— динара годишње с тим, да се на исти има применити чл. 7 Правилника о извршењу буџета Општине града Београда за 1936/37 годину.

Повећани хонорар исплаћиваће му се од дана одлуке Градског већа по овоме предлогу на терет кредита партије 5 поз. 1 буџета за 1936/37 годину.

III

Да се г. Јаковљеву Владимиру, хонорарном чиновнику Општег одељења, досадашњи годишњи хонорар од 15.413,— динара повећа на 24.000.— динара, годишње с тим, да се исти има применити чл. 7 Правилника о извршењу буџета Општине града Београда за 1936/37 годину.

Повећани хонорар исплаћиваће му се од дана одлуке Градског већа по овоме предлогу на терет кредита парт. 5 поз. 1 буџета за 1936/37 годину.

3. — По предлогу Претседника О.Бр. 2569:

„Да се г. Мићовићу Милану, хонорарном чиновнику Дирекиције за социјално и здравствено старање, досадашњи годишњи хонорар од 19.495,— динара повећа на 28.240,— динара с тим, да на исти има применити чл. 7 Правилника за извршење буџета Општине града Београда за 1936/37 годину.

Повећани хонорар исплаћиваће се од дана одлуке Градског већа по овом предлогу, а на терет кредита партије 12 позиције 1 буџета за 1936/37 годину."

4. — По предлогу Претседника О.Бр. 2570:

I

Да се г. Марјановићу Владиславу, хонорарном чиновнику Техничке дирекиције, досадашњи годишњи хонорар од 24.130,— динара повећа на 33.400,— динара годишње, с тим да се на исти има применити чл. 7 Правилника о извршењу буџета Општине града Београда за 1936/37 годину.

Повећани хонорар исплаћиваће му се од дана одлуке Градског већа по овоме предлогу на терет кредита парт. 24 поз. 1 буџета за 1936/37 годину.

II

Да се г. Поповићу Завиши, хонорарном инжињеру Техничке дирекиције, досадашњи годишњи хонорар од 19.494,— динара повећа на 25.600,— дин. годишње с тим, да се на исти има применити чл. 7 Правилника о извршењу буџета Општине града Београда за 1936/37 годину.

Повећани хонорар исплаћиваће му се на терет кредита парт. 24 позиције 1 буџету за 1936/37 год. а од дана одлуке Градског већа по овоме предлогу.

III

Да се г. Петровићу Јовану, хонорарном геометру Техничке дирекције досадашњи годишњи хонорар од 11.676,— динара повећа на 14.700,— динара годишње с тим, да се на исти има применити чл. 7 Правилника о извршењу буџета Општине града Београда за 1936/37 годину.

Повећани хонорар исплаћиваће му се од дана одлуке Градског већа по овом предлогу на терет кредита парт. 24 поз. 1, буџета за 1936/37 годину.

5. — По предлогу Претседника О.Бр. 2580:

„Да се г. Алинчићу Душану, хонорарном геометру Привредно-финансиске дирекције, досадашњи годишњи хонорар од 13.629,— динара повећа на 22.000,— динара годишње с тим, да се на исти има применити чл. 7 Правилника о извршењу буџета Општине града Београда за 1936/37 годину.

Повећани хонорар исплаћиваће му се од дана одлуке Градског већа по овом предлогу на терет кредита парт. 18 поз. 1 буџета за 1936/37 год.

98

Код тачке дневног реда: „Предлог за пензионисање Миленовића Ивана, Павковића Стевана и Љубисављевића Добросава службеника Д. Т. и О". Градско веће је

Одлучило:

1. — По предлогу Претседника О.Бр. 2713:

„Да се г. Миленовић Иван, контролор трамваја IV групе 6 степена Дирекције трамваја ио светљења стави у стање мира под 5 фебруаром 1937 године, с тим да му се исплаћује из општинске касе 13.908,05 динара годишње.

Лична пензија ће се исплаћивати г. Миленовићу од 1 марта 1937 годие на терет кредита парт. 37 поз. 4. буџета за 1936/37 годину, па у будуће све док не наступи који од случајева превиђених у чл. 54 Статута Дирекције трамваја и осветљења."

2. — По предлогу Претседника О.Бр. 2714:

„Да се г. Павковић Стеван, помоћник монтера IV групе 6 степена Дирекције трамваја и осветљена, стави у стање мира под 5 фебруаром 1937 год. с тим, да му се исплаћује из општинске касе 14.334,— динара годишње.

Лична пензија ће се исплаћивати г. Павковићу од 1 марта 1937 године на терет кредита парт. 37 поз. 4 буџета за 1936/37 годину па у будуће све док не наступи који од случајева предвиђених у чл. 54 Статута Дирекције трамваја и осветљења.

3. — По предлогу Претседника О.Бр. 2715:

„Да се г. Љубисављевић Добросав, партивођа III групе 4 степена Дирекције трамваја и осветљења, стави у стање мира под 5 фебруаром 1937 године с тим да му се исплаћује из општинске касе 13.010,44 динара годишње.

Лична пензија ће се исплаћивати г. Љубисављевићу од 1 марта 1937 године на терет кредита парт. 37 поз. 4 буџета за 1936/37 годину, па у будуће све док не наступи који од случајева предвиђених у чл. 54 Статута Дирекције трамваја и осветљења."

99

На предлог Претседника О.Бр. 2712 Градско веће је

Одлучило:

Да се г. Јовановићу Христифору, контролору трамваја Дирекције трамваја и осветљења у пензији призна бенефицирано време по чл. 49 Статута Д. Т. О. у трајању од 5 година и 5 месеци за пензију.

100

На предлог Претседника О.Бр. 2579 Градско веће је

Одлучило:

I

Да се г. Ћировићу Драгутину, ранијем в. д. старешине Градског одељка у Жаркову, сада хонорарном чиновнику Привредно-финансиске дирекције, исплати из општинске касе хонорар за време од 1 септембра 1935 год. до 31 маја 1936 године, у месечном износу од по 1400,— динара с тим, да се на овај хонорар примени Уредба о смањењу личних принадлежности државних и самоуправних службеника Бр. 37420/I од 17 септембра 1935 год. и то само на хонорар за време од 1 октобра 1935 год. до 31 маја 1936 године.

Исплата хонорара извршиће се г. Ћировићу на терет следећих кредита: за време од 1 септембра 1935 до 31 марта 1936 год. на терет кредита парт. 21 поз. 1, К буџета за 1936/37 годину, а за време од 1 априла 1936 до 31 маја 1936 године на терет кредита партије 18 позиције 1 буџета за 1936/37 год.

II

Да се г. Павловићу Љубомиру, ранијем в. д. старешине Градског одељка у Малом Мокром Лугу — сада хонорарном чиновнику Дирекције за социјално и здравствено старање, исплати из општинске касе хонорар за време од 8 фебруара 1936 год. до 31 маја 1936 год. у месечном износу од по 1.350,— дин. с тим, да се на овај хонорар примени

Уредба о смањењу личних принадлежности државних и самоуправних службеника Бр. 37420/I од 17 септембра 1935 године.

Исплата хонорара извршиће се г. Павловићу на терет следећих кредита: за време од 8 фебруара до 31 марта 1936 г. на терет кредита парт. 21 поз. 1, К буџета за 1936/37 годину, а за време од 1 априла 1936 године на терет кредита парт. 10 поз. 1, (са звања „помоћни секретар") буџета за 1936/37 годину.

III

Да се г. Лукићу Радивоју, ранијем в. д. старешине Градског одељка у Вишњици — сада хонорарном чиновнику Општег одељења исплати из општинске касе хонорар за време од 16 маја 1935 год. до 31 маја 1936 год., год., у месечном износу од 1.350 динара с тим, да се на овај хонорар примени Уредба о смањивању личних принадлежности државних и самоуправних службеника Бр. 37420/I од 17 септембра 1935 године, и то само на хонорар за време од 1 октобра 1935 год. до 31 маја 1936 год.

Исплата хонорара извршиће се г. Лукићу на терет следећих кредита: За време од 16 маја 1935 год. до 31 марта 1936 год. на терет кредита парт. 21, поз. 1 К буџета за 1936/37 годину, а за време од 1 априла 1936 год. до 31 маја 1936 год. на терет кредита партије 3 позиције 1, (са звања „9 помоћних секретара") буџета за 1936/37 годину.

IV

Да се г. Марковићу Владимиру, ранијем в. д. старешине Градског одељка у Великом Мокром Лугу — сада хонорарном чиновнику Управе водовода, исплати из општинске касе хонорар за време од 16 маја 1935 до 31 маја 1936 године, у месечном износу од по 1.350,— динара с тим, да се на овај хонорар примени Уредба о смањењу личних принадлежности државних и самоуправних службеника Бр. 37420/I од 17. септембра 1935 год. и то само на хонорар за време од 1 октобра 1935 год. до 31 маја 1936 године.

Исплата хонорара извршиће се г. Марковићу на терет следећих кредита: за време од 16 маја 1935 до 31 марта 1936 године на терет кредита партије 21, позиције 1, К буџета за 1936/37 годину, а за време од 1 априла 1936 до 31 маја 1936 год. на терет кредита партије 44, позиције 1, (са звања „9 чиновника") буџета за 1936/37 годину.

V

Да се г. Милановићу Војиславу, ранијем в. д. дужности старешине Градског одељка у Кумодражу — сада хонорарном чиновнику Општег одељења, исплати из општинске касе хонорар за време од 16 маја 1935 год. до 31 маја 1936 године, у месечном износу од по 1.200,— динара с тим, да се на овај хонорар примени Уредба о смањењу личних принадлежности државних и самоуправних службеника Бр. 37420/I од 17. септембра 1935 год., и то за хонорар за време од 1 октобра 1935 до 31 маја 1936 године.

Исплата хонорара извршиће се г. Милановићу на терет следећих кредита: за време од 16 маја 1935 год. до 31 марта 1936 год. на терет кредита партије 21, позиције 1, К буџета за 1936/37 годину, а за време од 1 априла 1936 до 31 маја 1936 године на терет кредита партије 3, позиције 1, са звања („22 писара") буџета за 1936/37 годину.

VI

Да се г. Петровићу Владимиру, ранијем в. д. старешине Градског одељка у Железнику — сада хонорарном чиновнику Привредно-финансиске дирекиције, исплати из општинске касе хонорар за време од 10 августа 1935 до 31 маја 1936 год., у месечном износу од по 1.200,— динара с тим, да се на овај хонорар примени Уредба о смањењу личних принадлежности државних и самоуправних службеника Бр. 37420/I од 17 септембра 1935 год., и то само на хонорар за време од 1 октобра 1935 до 31 маја 1936 године.

Исплата хонорара извршиће се г. Петровићу на терет следећих кредита: за време од 10 августа 1935 до 31 марта 1936 године на терет кредита партије 21, поз. 1, К а за време од 1 априла 1936 год. до 31 маја 1936 год. на терет кредита партије 18, позиције 1, буџета за 1936/37 годину..

Да се одлука Градског већа О.Бр. 18183 од 5 јула 1936 године, у колико се односи на образовање избраног суда ради расправе да ли напред именовани службеници требају да буду враћени на новообразованим сеоским општинама са чијим су ранијим припајањем Општини Београдској били примљени у службу Општине Београдске стави ван снаге, јер је рок за образовање избраног суда истекао пре него је одлука Градског већа О.Бр. 18183/36 постала извршна.

101

На предлог Претседника О.Бр. 2575 и 2576, а после дискусије у којој су учествовали г.г. Павле Кара-Радовановић, Миливоје Благојевић, Др. Владимир Николић и Претседник г. Влада Илић, Градско веће је

Одлучило:

Да се Станимировић Ђорђе, хонорарни пословођа ледаре Ветеринарско-кланичног отсека, преведе на положај и звање хонорарног руковаоца кафилерије Ветеринарско-кланичког отсека, са годишњим хонораром од 21.660, динара који је и до сада имао.

Хонорар ће му се и даље исплаћивати на терет кредита партије 50, позиције 1, буџета за 1936/37 годину.

II

1. — Да се г. Јоцић П. Божидар, грађевински контролор Техничке дирекције II категорије, 2 степена, IX класе, — дипломирани инжињер, преведе на положај и звање геометра Управе водовода II категорије, 2 степена, IX класе.

Принадлежности ће му се исплаћивати од 1 марта 1937 године на терет кредита партије 44, позиције 1 буџета за 1936/37 годину.

2. — Да се г. Јоцић П. Божидар, геометар Управе водовода II категорије, 2 степпена, IX класе, постави за инжињера Управе водовода I категорије, 2 степена, VIII класе, — односно пристава VIII чиновничке положајне групе према Уредби Г. Министра унутрашњих послова објављеној у „Службеним новинама" 30 маја 1935 године.

Г. Јоцић примаће, до 1 априла 1937 године принадлежности на терет кредита партије 44, позиције 1, буџета за 1936/37 годину, али само у износу буџетом одобреног кредита од 22.116, динара с тим, да нема право накнадно да тражи разлику између ових принадлежности и принадлежности на које би имао право по сили овога унапређења.

Од 1 априла 1937 године примаће г. Јоцић принадлежности на терет кредита буџета Управе водовода за 1937/38 годину.

102

Код тачке дневног реда: „Предлог за унапређење Милана Лека, писара Војног отсека, Властимира Јовковића, геометра Отсека добара и Анатолија Колегајева, инжињера Отсека за паркове", Градско веће је

Одлучило:

1. По предлогу Претседника О.Бр. 2572:

„Да се г. Леко Милан, свршени ученик VIII разреда гимназије са положеним вишим течајним испитом, писар Општег одељења III, категорије, 2 степена, X класе, постави за помоћног секретара Статистичког отсека Општег одељњае II категорије, 2 степена, IX класе, односно писара IX положајне групе према Уредби Г. Министра унутрашњих послова објављеној у „Службеним новинама" 30 маја 1935 године.

Г. Леко примаће од 1 априла 1937 године принадлежности на терет кредита партије 3, позиције 1 буџета ца 1936/37 годину, али само у износу буџетом одобреног кредита од дин .19.183.— с тим, да нема право накнадно да тражи разлику између ових принадлежности и принадлежности на које би имао право по сили овога унапређења.

Од 1 априла 1937 године примаће г. Леко принадлежности на терет кредита буџета Општег одељења за 1937/38 годину".

2. По предлогу Претседника О.Бр. 2573

„Да се г. Јовковић Властимир, геометар Привредно-финансиске дирекције III категорије, 2 степена, IX класе, постави за геометра Привредно-финансиске дирекције II категорије, 3 степена, VIII класе, — односно писара IX положајне чиновничке групе према Уредби Г. Министра унутрашњих послова објављеној у „Службеним новинама" 30 маја 1935 године.

Г. Јовковић примаће, до 1 априла 1937 године, принадлежности на терет кредита партикје 16, позиције 1, буџета за 1936/37 годину, али само у износу буџетом одобреног кредита од 21.379.— динара с тим, да нема права накнадно да тражи разлику између ових принадлежности и принадлежности на које би имао право по сили свога унапређења.

Од 1 априла 1937 године примаће г. Јовковић принадлежности на терет кредита буџета Привредно-финансиске дирекције".

3. По предлогу Претседника О.Бр. 2398:

„Да се г. Колегајев Анатолије, инжињер пољопривреде Техничке дирекције I категорије, 4 степена, VIII класе, унапреди у VII класу положајне плате јер је 10 маја 1931 године навршио пет година службе и испунио све прописане услове за ово унапређење.

Разлика у плати настала услед овога унапређења, исплаћиваће се г. Колегајеву Анатолију од 5 фебраруа 1937 год. на терет кредита партије 22, позиције 1 буџета за 1936/37 годину".

103

На предлог Претседника О.Бр. 2578 Градско веће је

Одлучило:

Да се г. Ђерман Лазар, трошаринскн прегледач Градског одељка у Земуну II служитељске положајне групе са 3 периодском повишицом, стави у стање мира под 5 фебруаром 1937 год. с тим, да му се из градске благајне Одељка у Земуну исплаћује месечно: 253,30 (двеста педесет три и 30%) дин. на име личне пензије, 309,92 (три стотине девет и 92%) динара на име личног додатка, и 130 (сто тридесет) динара на име породичног додатка, што укупно износи 693,22 (шест стотина деведес и три и 22%) динара месечно.

Пензијске принадлежности исплаћиваће се г. Ђерману Лазару од 1 марта 1937 године на терет кредита партије 29, позиције 3, буџета расхода за 1936/37 год. па у будуће све

док не наступи који од случајева предвиђених у § 132 Закона о чиновницима.

104

На предлог Претседника О.Бр. 2571 Градско веће је

Одлучило:

Да се г. Школьнику Ивану, шефу Одсека Грађевинско-правних обавеза Техничке дирекције I категорије, 5 степена, II класе и в.д. шефа Рачуноводства Управе водовода, досадашњи теренски додатак од 800.— динара повећа на 1.250.— динара месечно, од које се суме има одбити 20% према Уредби о смањењу принадлежности; тако да стварно прима на име теренског додатка по 1.000.— динара месечно.

Овај повећани теренски додатак исплаћиваће се г. Школьнику Ивану од 1 марта 1937 године на терет кредита партије 45, позиције 1, буџета за 1936/37 годину.

105

Код тачке дневног реда „Колаудације и суперколаудације" Градско веће је

Одлучило:

1)На предлог Претседника ОБр. 37293/36:

Да се усвоји протокол колаудације и окончани рачуни у суми од 126.645,47 дин. извршених радова на калдрмисању Корчуланске улице, на делу од од ул. Грчића Миленка до ул. Велимира Тодоровића, који је посао извршио г. Стјепан Баретић, овл. грађевинар из Београда на основу одлуке Градског већа О.Бр. 21083 од 26-VI-1936 год. а чија је вредност према погодбеним документима била 127.253,28 дин.

Да се предузимачу г. Баретићу исплати остатак потраживања у суми од 13.736,87 дин. на терет одобреног кредита одлуком О.Бр. 21083/36 г. а по одбитку свих државних и општинских такса и дажбина.

Да се деангажује износ мањка од 607,81 дин.

Да се предузимачу врати допунска кауција.

Да гарантни рок за овај посао траје до 5 септембра 1937 год.

2) На предлог Претседника О.Бр. 37291/36:

Да се усвоји протокол колаудовања радова на изради нове калдрме од ломљеног камена у ул. Војводе Бојовића, а који је посао уступљен г. Стојану Богдановићу, овл. калдрмцијском мајстору на основу одлуке Гр. Поглаварства ТДБр. 26802/36.

Да се акорданту исплати његово потраживање, које по окончаном рачуну износи 10.541,34 дин., а по одбитку 5% кауције, као и раније исплаћених рата, а исто тако и свих државних и општинских такса и дажбина.

Да рок гаранције траје до 7-V-1937 год., када се има извршити суперколаудовање истих радова.

Да издатак за исплату акорданта падне на терет кредита од 200.000.— дин., ангажованог по парт 25/8 буџета за 1936/37 год. одлуком Т.Д.Бр. 26545/36 год.

3) На предлог Претседника О.Бр. 37283/36:

Да се усвоји протокол колаудовања радова у суми од динара 87.818,50 и словом осамдесет седам хиљада осам стотина осамнаест и 50/100 дниара, а које је радове извршио Одељак за одржавање калдрме од 1-IX до 30-XI-1936 год. у у својој режији, на оправкама калдрме, а преко своје II теренске секције, претежне у улицама IV, VI, VII, VIII и XI кварта Управе града Београда.

4) На предлог Претседника О.Бр. 37285/36:

Да се усвоји протокол колаудовања радова, на суму од дин. 20.667,97, а које је радове извршио одељак за одржавање калдрме од 1-X до 1-XII-1936 год. у својој режији, на оправкама калдрме, а преко своје асфалтне секције, .

5) На предлог Претседника О.Бр. 37284/36:

Да се одобри протокол колаудације извршених радова на изради и побијању четири казука на Дунавској обали, који је посао извео г. Баретић Стјепан, овл. грађевинар из Београда на основу моје одлуке ТД.Бр. 46518 1936 г. и одлуке Градског већа О.Бр. 27774 од 9-IX-1936 год. а који је посао према ревидованом окончаном рачуну износио 1.840.— дин.

Да се исплати г. Баретићу Стјепану његово потраживање у износу од 1.840.— дин. а по одбитку свих општинских и државних такса и дажбина а на терет парт. 54 поз. 1 непредвиђених и недовољно предвиђених расхода буџета за 1936/37 год.

6) На предлог Претседника О.Бр. 37282/36:

Да се усвоји протокол колаудације извршеинх радова на основу одлуке Градског већа О.Бр. 21085/35 и О.Бр. 24090/36 од стране г. Симе Ђорђевића, овл. калдрмције из Београда, на калдрмисању улице Грчића Миленка на делу од Петроварадинске до ул. Виноградске а који је посао извео предузимач г. Ђорђевић, у окончаној вредности од дин. 168.389,93.

Да се г. Сими Ђорђевићу исплати остатак зараде од 22.100,01 по одбитку свих државних и општинских такса и дажбина а на терет одобреног кредита одлуком О.Бр. 21085 1936 год.

Да се деангажује износ ефективног мањка на овом послу од дин. 35.107,48.

Да се предузимачу врати допунска кауција.

Да гарантни рок за овај посао траје до 11-IX-1937 г.

7) На предлог Претседника О.Бр. 37[illegible]/36:

Да се усвоји протокол колаудовања радова, извршених према одлуци Т.Д Бр. 13564 1936 год. у мешовитој режији, а на изради тротоара од цигле на мајданском песку у 19 улица на насељу Кр. Александра Карађорђевића, и то: у ул. Ћипиковој, Кубанској, Цветковој, Крижанићевој, Геч. Милутиновића, Ковачевој, Мис Ирбијевој, Заглавској Ральској, Белопољској Живка Давидовића, Кр. Александра, Дс. Рајса, Гусинској, Електричој, Таушановој, Црнопоточкој, Војводе Благете, Кукуљевићевој као и радова на оправци калдрме од ломљеног камена и мозаика у улици Живка Давидовића, Воје Вељковића, код Пашине чесме и у Опатијској ул. на раскрсницама са ул. Св. Климентија и Јукићевој.

Да се режијска комисија ослободи даље одговорности за те радове.

Да издатак за извођење овог посла падне на терет кредита од 200.000.— дин., ангажованог по парт. 25/8 буџета за 1936/37 год. одлуком Т.Д.Бр. 19033/36 год.

8) На предлог Претседника О.Бр. 111:

Да се усвоји протокол колаудовања радова, на суму од 42.473,65, а које је радове извршио одељак за одржавање калдрме од 1-X до 30-XI-1936 год. у својој режији, на оправкама калдрме, а преко своје III теренске секције, односно претежно у улицама XI до XIV кварта Управе града Београда.

9) На предлог Претседника О.Бр. 112:

Да се усвоји протокол колаудовања радова, на суму од дин. 43.709.—, а које је радове извршио Одељак за одржавање калдрме од 1-X до 30-XI-1936 год. у својој режији, на оправкама калдрме, а преко своје I теренске секције.

10) На предлог Претседника О.Бр. 37294/36:

Да се усвоји протокол од 26-XI-1936 г., колаудовања изведених радова на изради нове калдрме од ломљеног камена у улицама Св. Марковића и Милашевој, а који је посао уступљен г. Ивану Батовањи, овл. калдрмцијском мајстору, на основу одлуке Град. поглаварства Т.Д.Бр. 30672/36 год.

Да се акорданту исплати према окончаном рачуну, износ од 28.773,65 дин., а по одбитку 5%, на име кауције, и раније исплаћених рата, као и свих државних и општинских такса и дажбина.

Да гаранција за овај посао траје до 5 V-1937 год., када се има извршити суперколаудовање истог.

Да издатак од 28.773,65 дин. падне на терет кредита од 200.000.— дин., ангажованог по парт. 25/8 буџета за 1936/37 год. одлуком Т.Д.Бр. 26545/36.

11) На предлог Претседника О.Бр. 37258/36:

1) Да се у свему усвоји протокол колаудације од 11 децембра 1936 год. о извршеним радовима на измени пумпе у општинској згради у ул. Немањиној бр. 1 у Земуну, који је посао извршио предузимач Ото Ринг, из Панчева на основу одлуке Градског већа од 22 октобра 1936 год. О.Бр. 31218/36.

2. Да се предузимачу Рингу Отону, за овај посао према ревидованом дефинитивном обрачуну колаудирајуће комисије на терет парт. 35 поз. 9 буџета расхода Одељка у Земуну за 1936/37 годину исплати на окончачу ситуацију сума од 1.127,56 дин. одбивши све јавне дажбине.

3. Да се према § 3 посебних услова суперколаудација одржи 19 новембра 1937 год.

12) На предлог Претседника О.Бр. 37257/36:

Да се у свему усвоји протокол колаудације од 10 децембра 1936 год. о инсталацији водовода и канализације у згради грађанске школе у Земуну, који је посао извршило техничко предузеће „Термотехника" из Београда на основу одлуке Градског већа од 24 јула 1936 год. О.Бр. 22968/36.

Да се предузимач ослободи плаћања пенала за два дана задоцњења, јер је исто оправдано.

Да се предузимачу — техничком предузећу „Термотехника" за овај посао према ревидованом окончаном рачуну колаудирајуће комисије на терет парт. 35 поз. 25 буџета расхода Одељка у Земуну, за 1936/37 год. исплати на окончану ситуацију 22.256,02 дин. одбивши све јавне дажбине.

Да се суперколаудација овог посла одржи 22 октобра 1937 год.

13) На предлог Претседника О.Бр. 37376/36:

Да се усвоји протокол колаудације извршених радова на поправкама ксилолит-патоса у згради Техничке дионекције, које је извршио предузимач инж. г. Божидар Поповић, према којем вредност радова износи дин. 2.119,50.

Да се исплати предузимачу његово потраживање у суми од дин. 2.119.50 а на терет парт .25 поз. 10 буџета за 1936/37 год.

14) На предлог Претседника О.Бр. 37292/36:

Да се усвоји протокол колаудације извршених радова на оправци Палилулске пијаце према коме вредност извршених радова износи 95.245,15 дин. т.ј. са уштедом од дин. 722,45.

Да се режијска комисија одређена одлуком Градског већа О.Бр. 25262 од 14-VIII

1936 год. која је горњи посао извршила разреши дужности.

15) На предлог Претседника О.Бр. 205:

Да се у свему усвоји протокол колаудације од 18 децембра 1936 год. о убушивању нове цеви у бунар на кланици у Земуну, који је посао извршио предузимач Паушак Антон, из Земуна на основу одлуке Градског већа од 14 августа 1936 год. О.Бр. 24537/36 год.

Да се предузимачу Паушак Антону, за овај посао према ревидованом окончаном рачуну колаудирајуће комисије исплати на окончану ситуацију сума од 2.233,32 дин. и то:

а) на терет парт. 34 поз. 84 буџета расхода Одељка у Земуну (убушивање нове цеви у бунар на кланици) сума од 1.113 дин.

б) на терет парт. 34, поз. 74 истог буџета (оправка машинских и других гвоздених конструкција набава нових делова за кланицу) сума од 1.175,32 дин.

Да се према § 3 посебних услова суперколаудација овога посла одржи на дан 28 новембра 1937 год.

16) На предлог Претседника О.Бр. 819:

Да се усвоји протокол колаудације извршених радова на оправкама пијаце „Зелени Венац", пошто је посао према истоме, израђен добро и солидно, а чија вредност, у окончаном рачуну износи 83.604,65 дин.

Да се режијска комисија одређена одлуком Градског већа О.Бр. 20601 од 26 јуна 1936 год. која је горњи посао извршила разреши дужности.

17) На предлог Претседника О.Бр. 822:

Да се у свему усвоји протокол колаудације од 26-XII-1936 год. о извршеним радовима на изради канализације у ул. Вардарској и Граховској и основној школи. Краља Петра II у Марулићевој ул., који је посао извео предузимач г. Синиша Стојановић, по јединачним ценама његове понуде, а по одлуци Градског већа О.Бр. 31220 од 22-X-1936 год.

Да се предузимачу за овај посао према ревидованом окончаном рачуну колаудирајуће комисије на терет парт. 26 поз. 13 буџета за 1936/37 год. исплати целокупна зарада у дин. 49.262,78, пошто се одбију све до сада исплаћене рате и све остале државне и општинске таксе и дажбине.

Да се посао од предузимача прими у експлоатацију као добро и солидно и на време извршен.

Да предузимач сноси одговорност за солидну израду и добар материјал до 12 децембра 1937 год.

Да се предузимачу г. Синиши Стојановићу врати допунска кауција.

18) На предлог Претседника О.Бр. 766:

Да се у свему усвоји протокол колаудације од 31-XII-1936 год. о извршеним радовима на изради таложника и сливника, у сливу Чубурског и Булбулдерског потока, који је посао извршило предузеће г.г. Милановић и Банфи, по јединачним ценама њихове понуде, а по одлуци Градског већа О.Бр. 30721 од 15-X-1936 год.

Да се предузимачима за овај посао, према ревидованом окончаном рачуну колаудирајуће комисије на терет парт. 26 поз. 13 буџета за 1936/37 год. исплати целокупна зарада у дин. 23.519,98 пошто се одбију све до сада исплаћене рате и све остале државне и општинске таксе и дажбине.

Да се посао од предузимача прими у експлоатацију као добро, солидно и на време извршен.

Да се предузимачима г.г. Милановићу и Банфи врати допунска кауција.

19) На предлог Претседника О.Бр. 763:

Да се у свему усвоји протокол колаудације од 25-XII-1936 о извршеним радовима на изради уличних канала у улицама Драгачевској и Граничарској, који је посао извршило предузеће г.г. Милановић и Банфи, по јединачним ценама њихове понуде, а по одлуци Градског већа О.Бр. 31847 од 29-X-1936 год.

Да се предузимачима за овај посао, према ревидованом окончаном рачуну колаудирајуће комисије на терет парт. 26 поз. 13 буџета за 1936/37 год. исплати целокупна зарада у дин. 40.211,91, пошто се одбију све до сада исплаћене рате и све остале државне и општинске таксе и дажбине.

Да се посао од предузимача прими у експлоатацију као добро, солидно и на време извршен.

Да предузимач сноси одговорност за солидну израду и добар материјал до 20 новембра 1937 год.

Да се предузимачима г.г. Милановићу и Банфи врати допунска кауција.

20) На предлог Претседника О.Бр. 762:

Да се, пошто је посао, према протоколу колаудације, извршен добро и солидно, у свему усвоји протокол колаудације од 18-XII-1936 год. о извршеним радовима на изради канализације у ул. Војводе Анђелка, Војводе Сазагија, Пећској и Бакозачкој, који је посао извршио г. Михаило Шорић, озл. инсталатер по јединачним ценама његове понуде а по одлуци Градског већа О.Бр. 24134 од 30-VIII-1936 год.

Да се предузимачу за овај посао према ревидованом окончаном рачуну колаудирајуће комисије на терет партије 26 поз. 13 буџета за 1936/37 год. исплати целокупна зарада у дин. 56.089,56 пошто се одбију све до сада исплаћене рате и све остале државне и општинске таксе и дажбине.

Да се посао од предузимача прими у експлоатацију као добро и солидно и на време извршен.

Да предузимач сноси одговорност за солидну израду и добар материјал до 5 децембра 1937 год.

Да се предузимачу г. Михаилу Шорићу, врати допунска кауција у суми од 2.120,50 динара.

21) На предлог Претседника О.Бр. 761:

Пошто су пријем и утрошак материјала, набављеног у 1935/36 год., за радове на одржавању калдрме, извршени према протоколу колаудације правилно, то да се исти протокол усвоји.

Да се према томе призна Одељку за одржавање калдрме утрошак на радовима у 1935 и 1936 год. следећег материјала и то: 3.754,27 куб. м. ломљ. камена; 642,60 куб. м. туцаника; 96,96 куб. м. ризле; 150 куб. м. моравског и 2.759,99 куб. м. колубарског шљунка, 20 вагона нормалног и 10 вагона специјалног бзочинског портланд-цемента, као и 500 кгр. мрког угља, а на укупну суму од динара 661.833,28.

22) На предлог Претседника О.Бр. 767:

Да се усвоји протокол колаудовања радова на суму од дин. 101.035,78, које је радове извршио Одељак за одржавање калдрме од 1-VI до 30-IX-1936 год. у својој режији на оправкама калдрме, преко своје III теренске секције, односно претежно у ул. XI—XIV кварта Управе града Београда, а пошто је тај посао, према протоколу колаудације, израђен добро и солидно.

23) На предлог Претседника О.Бр. 821:

Да се усвоји протокол колаудирајуће комисије одређене одлуком З.О.Бр. 12922/36 за преглед и пријем извршених радова на изради калдрме у Рајићевој ул. у Земуну који је посао одобрен одлуком Градског већа О.Бр. 20773 од 24 јуна 1936 год. и за који је посао одобрен кредит у суми од 21.498,85 дин. на терет парт. 35 поз. 18 буџета за 1935/36 год.

Да се према обрачуну извршених радова прими укупна вредност извршених радоза у износу од дин. 20.381,49.

Да се акорданту г. Сими Ђорђевићу призна укупно дин. 16.376,89 у коју је суму ушао и обрачун непредвиђених радова у суми од 1.994,70 дин.

Да се горе именованом акорданту исплати остатак његовог потраживања у суми од дин. 4.591,34 дин. а по одбитку свих државних дажбина.

Да се целокупан посао прими као исправан рад и инж. Драгомир Урошевић, разреши дужности режисера, пошто претходно исплати и оправда издатак поменут у тач. 4 овог предмета.

24) На предлог Претседника О.Бр. 1081:

Да се одобри протокол колаудације Т.Д. Бр. 306/37 год. извршених радова на изради коловоза од ломљеног камена на песку и бетенских тротоара у улицама: Сазоновој (на делу од Ђердапске до ул. Грчића Миленка) и Јадранској, који је посао извео предузимач г. Стјепан Баретић, на основу одлуке Градског већа О.Бр. 22386 од 24-VII-1936 год. а пошто је, према протоколу колаудације, посао израђен добро и солидно.

Да општи окончани рачун за ове радове износи суму од 215.243,42 дин. а посебни окончани рачуни износе: а) за радове у коловозу, који се плаћају на терет парт. 26 поз. 1 буџета за 1936/37 год. суму од 129.293,92 дин., и б) за радове у тротоарима, који се плаћају на терет зајма од 2,000.000.— дин. код Општинске штедионице, суму од 85.949,50 дин.

Да се предузимачу исплати остатак потраживања по наплати свих општинских и државних такса и дажбина и то:

а) за радове у коловозу на терет парт. 26 поз. 1 буџета за 1936/37 год. сума од дин. 5.823,92 дин.

б) за радове у тротоару на терет зајма од 2,000.000.— дин. код Општинске штедионице сума од дин. 145,98.

Да се предузимачу врати допунска кауција.

Да гарантни рок за горњи посао траје једну годину дана и истиче на дан 20-X-1937 године.

25) На предлог Претседника О.Бр. 1082:

Да се одобри протокол колаудације извршених радова на изради асфалтних тротоара у Парискоj ул. пред Француским посланством и у Бранковој улици број 28, који је посао извршен у мешовитој режији, на основу одлкуе Градског већа О.Бр. 15656 од 15 маја 1936 год., чија вредност према ревидованом окончаном рачуну износи дин. 17.559,23.

Да се уштеда од дин. 2.464,77 деангажује.

Да се режисеру радова г. инж. Боривоју Поучком, да разрешница за све послове као и за све угрошене суме на истим.

26) На предлог Претседника О.Бр. 1087:

Да се одобри протокол колаудације за извршене радове на оправкама општинског пута насеље Кнеза Павла— насеље Кр. Александра, који је посао извео Инжењерски отсек Техничке дирекције сходно одлуци Градског већа О.Бр. 26034 од 25-IX-1936 год. у мешовитој режији преко свога режисера инж. Мандукића Николе, а чија је вредност према окончаном рачуну износила 11.008,24 дин.

Да се одобри вишак и мањак.

Да се одобри постигнута уштеда у износу од дин. 13,76.

Да се режисеру на овом послу г. Мандукићу Николи да разрешница, пошто су сви учињени издаци уредним документима правдани.

27) На предлог Претседника О.Бр. 1830:

Да се одобри протокол колаудације за извршене радове на претресу калдрме у Давидовићевој ул. који је посао на основу одлуке Градског већа О.Бр. 24139 од 14 августа 1936 год. извео Грађевински отсек Градског одељка у Земуну преко режисера инж. г. Драг. Урошевића, а чија вредност према окончаном рачуну износи суму од 24.926,52 дин.

Да се одобри постигнута уштеда у износу 1.764,58 дин. која се има деангажовати.

Да се режисеру г. Урошезићу Драгомиру да разрешница по овом послу, пошто су сви учињени издаци уредно документима правдани а посао је изведен добро и солидно.

28) На предлог Претседника О.Бр. 1576:

Да се одобре протоколи колаудације извршених радова на изради калдрме: у Дунавској улици II део, на великој раскрсници Дунавске и Француске улице и на вези велике раскрснице и Гундулићевог венца, који су радови изведени у мешовитој режији, на основу одлука Градског већа О.Бр. 34029/35, 4422/36 и 14692/36, а који посао, према ревидованом окончаном рачуну, износи укупно динара 1,151.706,98;

Да се одобри вишак у износу од 2.929,37 дин., која се сума има накнадно ангажовати на терет убраног новца од откупнине личног рада за општинске путове у 1936/37 год.;

Да целокупни издатак у суми од динара 1,151.706,98 падне на терет већ раније ангажованог кредита и кредита који се има, у смислу тач. 2 овог предлога, накнадно ангажовати, од убраног новца на рачун откупнине личног рада за општинске путове у 1936/37 год.;

Да се расходује материјал и алат упропашћен при режијским радовима, и то: 14 комада лопата, 31 комад пијука, 6 брезове метле, 1 грабуља, 3 гвоздене кљеште, један текне за малтер, 1 кофа од лима, 5 гвоздених набијача, 4 дрвених колица, 1 гвоздена колица, 2 чекића, 1 секира, 3 секирице, 2 војке, 2 кофе за воду, 1 профил за пут, 2 држаљице за пијуке, 1 ручна тестера, 1 четкица за богу и 1 четка за боју;

Да Инжењерски отсек прими у свој депо преостали материјал и то: 43,292 $м^3$ ризле од еруптивног камена у вредности од 5.195,04 динара и 6,20 $м^1$ полу-обрађених ивичњака 18/30, у вредности од 270.— динара.

Да се режисер г. Драгомир Никетић, инж. Техничке дирекције разреши одговорности за укупан утрошак у износу од дин. 1,151.706,98 пошто је додељени му посао извршио а све издатке оправдао уредним новчаним документима.

29) На предлог Претседника О.Бр. 1577:

Да се усвоји протокол колаудације Т.Д. Бр. 151/37 и окончани рачун у суми од дин. 44.538,85 за извршене радове на изради коловоза од ломљеног камена на песку и бетонских тротоара у ул. Ђевђелијској на делу од улице Димитрија Туцовића до ул. Варовничке, који је посао извео предузимач г: инж Милан Поповић, на основу одлуке Градског већа О.Бр. 14691 од 15 маја 1936 год., а пошто је посао, према протоколу колаудације, израђен добро и солидно.

Да се предузимачу исплати остатак зараде од дин. 44.538,55 — 39.548,88 = 4.989,97 динара по одбитку свих општинских и државних такса и дажбина а на терет ангажованог кредита, одлуком већа О.Бр. 14691/36 г. по парт. 26 поз. 1 буџета за 1936/37 год.

Да се предузимачу врати допунска кауција.

Да гарантни рок за овај посао траје једну годину дана и истиче на дан 26-VII-1937 године.

30) На предлог Претседника О.Бр. 1580:

Да се усвоји протокол колаудовања радова на суму од дин. 10.259,65 а које је радове извршио Одељак за одржавање калдрме од 1-XII до 31-XII-1936 год. у својој режији на оправкама калдрме, преко своје асфалтне секције, пошто је тај посао према протоколу колаудације израђен добро и солидно.

31) На предлог Претседника О.Бр. 1581:

Да се усвоји протокол колаудације извршених радова на назиђивању спрата на згради основне школе „Бранко Радичевић", на Топчидерском брду, које је извео предузимач г. Александар Јорданов, а према којем вредност извршених радова износи суму од 441.405,27 дин. а који су сходно протоколу колаудације извршени на време, добро и солидно.

Да се одобри накнадни кредит у износу од 16.865,43 дин. а из суме од 25,000.000.— динара а проистеком због вишка извршених радова, који су учињени у главном интересу боље комуникације и солидности зграде, а по претходној сагласности са Школским одбором.

Да се предузимачу исплати сума у износу од дин. 117.025,31 као разлика између вредности извршених радова и до сада примљених рата чиме би се његово потраживање за овај посао ликвидирало.

Да се предузимачу врати допунска кауција која му је приликом исплате појединих рата сходно чл. 2-б услова, задржавана.

Да се према чл. 25 услова суперколаудација изврши 3 децембра 1937 год.

32) На предлог Претседника О.Бр. 2232:

Да се усвоји протокол колаудације К.Т. Д.Бр. 30804 од 17 децембра 1936 год. по предмету испоруке и монтаже новог електро-мотора од 575 кв. за нову централу за црпке на Белим водама, који је извршила фирма инж. Милош Љ. Марковић, из Београда, према одредбама уговора Т.Д.Бр. 32471/31.

Да се фирми инж. Милош Љ. Марковић, исплати за откуп првобитног испорученог електро-мотора од 575 кв. сума од 184.700.— динара а у смислу одлуке Градског већа О.Бр. 27617 од 30 августа 1935 г. тач. 3.

Да као гаранција за исправан тромесечни пробни рад и једногодишњи гарантни рок у смислу одредаба уговора Т.Д.Бр. 32471/31 има служити гарантно писмо Орштег Југословенског Банкарског А.Д. из Београда у вредности од дин. 52.640.—, које је фирма инж. Милош Љ. Марковић, положила према одлуци Градског већа О.Бр. 43145 од 29-XI-1935 год.

Да се суперколаудација изврши по истеку тромесечног пробног рада и једногодишњег гарантног рока, који пада на дан 17 децембра 1937 год.

33) На предлог Претседника О.Бр. 1583:

Да се одобри протокол колаудовања извршених радова на изради тротоара између малих скверова на Котеж Неимару, који је посао извела I Босанска асфалтна индустрија сходно одлуци Градског већа О.Бр. 17311 од 5-VI-1936 у окончаној вредности од динара 10.672,02, а пошто је посао, према протоколу колаудације, израђен добро и солидно.

Да се одобри вишак и мањак.

Да се одобри разлика вишка и мањка у корист вишка у суми од 55,26 дин.

Да се предузећу исплати остатак његовог потраживања у суми од 700,74 дин. по одбитку свих државних и општинских такса и дажбина.

Да рок гаранције истиче 10-VII-1937 год.

Да се предузећу I Босанској асфалтној индустрији врати допунска кауција која му је задржана по привременим ситуаицјама.

Да издатак од 700,74 дин. падне на терет зајма од дин. 2,000.000.— код општинске штедионице за израду тротоара, као и да се исплаћена сума из парт. 26 поз. 1 буџета за 1936/37 год. од 9.971,28 дин. по I привременој ситуацији ТДБр. 29572-1936 сторнира у књигама Буџетског отсека у књизи на терет поменутог зајма сходно одлуци Градског већа ОБр. 17311/36.

34) На предлог Претседника ОБр. 1585:

Па се одобри протокол колаудације извршених радова на изради калдрме и тротоара у улицама: Добрачиној и Новој (бр. 34), који је посао био изведен у мешовитој режији на основу одлуке Градског већа ОБр. 1180 од 23-IV-1936 год., и који, према ревидованом предрачуну износи дин. 134.713,33.

Да с еодобри мањак у износу од дин. 311,76, која се сума има дегажовати од одобреног кредита;

Да целокупни издатак у суми од 134.713,33 динара падне на терет већ раније ангажованог кредита на парт. 26 поз. 1 буџета расхода за 1936/37 год.;

Да се режисер радова г. Драгомир Никетић, инжињер Техничке дирекције, разреши одговорности за утрошак од укупно динара 134.713,33 пошто је додељени му посао извршио, а све издатке оправдао уредним новновчаним документима.

35) На предлог Претседника ОБр. 1586

Да се одобри протокол колаудације извршених радова на изради калдрме у Дунавско јулици III део, који је посао био изведен у мешовитој режији, на основу одлуке Градског већа ОБр. 11657 од 23-IV-1936 год. и који према ревидованом окончаном рачуну износи динара 204.100,70;

Да се одобри мањак, у износу од 2.398,30 динара, која се сума има деангажовати од одобреног кредита;

Да целокупан издатак, у суми од динара 204.100,70 падне на терет 40% од убране откупнине личног рада за општинске путеве, према тач. 8 § 58 финансијског закона за 1936/37 годину.

Да се режисер радова г. Драгомир Никетић, инжењер Техничке дирекције, разреши одговорности за утрошак од укупно дин. 204.100,70, пошто је додељен му посао извршио, а све издатке оправдао уредним новчаним документима.

36) На предлог Претседника О.Бр. 37287/36:

Да се усвоји протокол о суперколаудовању извршених радова на проширењу и оправци општинске кланице и предузимачу Ђорђу Татомировићу врати основна кауција, пошто је посао одржао у гарантном року добро и солидно.

37) На предлог Претседника О.Бр. 820:

Да се, пошто се је посео, према извештају суперколаудирајуће комисије у гарантном року добро одржао, у свему усвоји протокол суперколаудације и да се дефинитивно приме извршени радови на изради уличних канала у улицама Француској, (од Гундулићевог Венца до Дунавске ул.), Херцег Степана (од Вршачке до Дунавске ул.) и Светозара Милетића (од Вршачке до Дунавске ул.) који је посао извршио г. Ранко Живановић, предузимач из Београда.

Да се предузимачу г. Ранку Живановићу врати положена основна кауција.

38) На предлог Претседника О.Бр. 765:

Да се, пошто се је посао, према извештају суперколаудирајуће комисије, у гарантном року добро одржао, у свему усвоји протокол суперколаудације и да се дефинитивно приме радови на изради канала у улицама: Добропољској, Ветерничкој, Фабрисовој, Горњачкој и Прилепској, који су посао извршили предузимачи г.г. Милановић и Банфи.

Да се предузимачима г.г. Милановићу и Банфи врати положена основна кауција.

39) На предлог Претседника О.Бр. 1084:

Да се у свему усвоји и одобри рад суперколаудирајуће комисије, одређене одлуком Градског поглаварства Т.Д.Бр. 43594 од 1936 г. за преглед и дефинитиван пријем радова предузећа „Златибор" око израде тротоара без коловоза у улицама VII групе, т.ј. у ул. Ал. Ненадовића, Браће Недића, Звечанској, Мариборској, Милашевој, Мехмеда Соколовића, Таковској, Теслиној и Шарпланинској) (заједно са Гершићевом ул.), који је посао извршен на основу решења Суда Т.Д.Бр. 9210 од 24 VI-1931 год. и одлуке Одбора Општине београдске О.Бр. 16069 од 3-VII-1931 год.

Да се жалба предузећа „Златибор" на протокол суперколаудације VII групе улица у целости одбије као неумесна и неблаговремена, а из разлога наведених у предњем реферату Техничке дирекције.

Да се исплати предузећу „Златибор" Н. А. Свијагина, сума од 444,43 дин. а на терет обавеза из закључених рачунских ранијих година, према протоколу суперколаудације VII групе улица.

Да се предузећу „Златибор" врати сразмерни део основне кауције за VII групу радова но с тим, да се од ове кауције задржи на име оправке 273,26 дин.

Да се износ од 273,26 динара преда Одељку за одржавање калдрме, који да изврши тражене оправке према протоколу суперколаудације VII групе улица и да Одељак по овим оправкама поднесе обрачун Техничкој дирекцији ради повраћаја евентуалне разлике предузећу „Златибор".

40) На предлог Претседника О.Бр. 1769:

Да се усвоји протокол суперколаудационе комисије одређене решењем г. Старешине Земунског одељка З.О.Бр. 17850/5068/гр.о. 1936 године за дефинитиван преглед и пријем генерално оправљеног градског аутотанка марке „Перл" које је радове извршио Милованчев Никола, механичар из Земуна, сходно решењу Суда Општине београдске О.Бр. 4808 од 14 марта 1936 год.

Да се предузимачу Милованчев Николи врати основна кауција од 2.000.— динара положена за тај посао.

106

Код тачке дневног реда „Експропријације и Апропријације" Градско веће је

Одлучило:

1) На предлог Претседника О.Бр. 92:

Да се у вези одлуке Градског већа од 3 октобра 1930 год. исплати маси поч. Димитрија Панђела сума од дин. 565.320.— под следећим условима:

а) Да маса поч. Димитрија Панђела, пренесе на Општину целокупну експроприсану површину од (2.306,60 м² + 2.763,80 = 5.070,40 м² односно део кат. парц. бр. 1165.

б) Да се од ове суме задржи маси сума од 55.385.— дин .као пописна такса приликом образовања масе, и половина дуговане суме за водоводне и остале таксе у суми од динара 106.000.— (с тим, да се узму тачни подаци из Управе водовода и Катастра).

в) Друга половина дуга за водоводне и и остале таксе у суми од дин. 106.000.— наплатиће се од експропријације оног дела земљишта које се има сада експроприсати за проширење улице Љубе Дидића, а у приближној површини од 950 м², с тим да се евентуални вишак има платити маси пошто се процена буде извршила и дефитиван обрачун оконча.

г) На остатак комплекса имања масе поч. Димитрија Панђела ослобођава се законског доприноса у смислу § 124 грађ. закона, пошто је допринос обрачуна у давању бесплатног дела земљишта од 2.763,80 м² а за проширење Цвијићевог булевара.

д) Да се питање масене парцеле бр. 1167, која је спорна, расправи спором, на коју је Поглаварство упућено закључком Среског суда, с тим да се са те парцеле не може маса ослободити законског доприноса у односу на ранију парцелацију Удеоничке Задруге, којој је маса раније земљиште продала а ову парцелацију извршила.

ђ) Све таксе око преноса, цепања појединих парцела има сносити маса поч. Димитрија Панђела.

е) Ова исплата пада на терет обавеза из ранијих година.

2) На предлог Претседника О.Бр. 36636:

Да се у вези одлуке Градског већа О.Бр. 22495 од 24 јула 1936 год. изврши исплата експроприсаног дела земљишта масе поч. Драгутина Дучића, на углу Таковске и Краљице Марије улице у површини 285,0 м² по цени од дин. 500.— од м² у суми од 142.500.—

Предња исплата извршиће се на терет Реглуационог фонда Општине Београдске.

Пуномоћник Градског поглаварства г. Никола Витановић, извршиће пренос експропри-

саног дела земљашта на Регулациони фонд без терета с тим да преносну таксу сноси маса пок. Дучића.

3) На предлог Претседника О.Бр. 36637:

Да се у вези мишљења Одбора за Е-А од 21-VIII-1936 год. изврши експропријација делова земљишта следећих сопственика:

Ханемана Франца, Албанска ул. бр. 11, парц. 1651, К. О. Београд 2;

Столарска Задруга, Албанска ул. бр. 19, парц. 1668, К. О. Београд 2;

Петрашиновић Ружице, Албанска ул. бр. 5, парц. 1561, К. О. Београд 2;

Петровић Матеје, Албанска улица бр. 41, парц. 1665, К. О. Београд 2;

Вучићевић Смиље, Албанска ул. бр. 13, парц. 1652, К. О. Београд 2;

Димитријевић Сретена, Албанска ул. бр. парц. 1601, К. О. Београд 2;

Миленковић Спасеније, Албанска ул. бр. 3, парц. 1564, К. О. Београд 2;

Лукић Милоша, Албанска улица бр. парц. 1605, К. О. Београд 2;

Јанковић Петра, Албанска улица бр. 17, парц. 1654, К. О. Београд 2.

Предње експропријације извршиће се у смислу чл. 9 Закона о атару путем законске процене.

За општинске проценноце одређују се г.г. Гојко Мудринић и Драгиша Плаовић а њима за заменике г.г. Чедомир Ивановић и Љубомир Терзић.

Исплата предњих експропријација извршиће се на терет Регулационог фонда с тим да се на остатак имања примени законски допринос у величини, коју ће одредити Технички одбор.

4) На предлог Претседника О.Бр. 36632:

Да се у вези мишљења Одбора за Е-А од 18-IX-1936 год. усвоје записници — пресуде Избраног суда по експропријацијама имања у улици Престолонаследника Петра и Јужни Булевар, с тим да се исплата предњих експропријација изврши на терет откупа личног рада за општинске и бановинске путеве у смислу решења Г. Министра грађевина М.Г.Број 27925/36.

5) На предлог Претседника О.Бр. 36269:

Да се у вези мишљења Одбора за Е-А од 11-XII-1936 год. продужи поступак око експро-апропријације имања Павла Стефановића, парц. 2050 К. О. Београд 4, у смислу чл. 9 Закона о атару путем законске процене.

За општинске проценноце одређују се г. г. Гојко Мудринић и Драгиша Плаовић, а њима за заменике г.г. Чедомир Ивановић и Љубомир Терзић.

Пошто имања парц. 2050, 2036 и 2049 К.О. 4, након извршене експропријације добијају ново лице предмет ће по извршеној процени упутити Техничком одбору ради одређивања висине доприноса у смислу § 124 Грађевинског закона.

Како парц. 1893 и 1894 К. О. 4 услед померања Подгоричке улице губе своје лице из исте улице, Правни одбор ће дати своје мишљење да ли постоје законске могућности давања наднаде сопственицима оних имања, која губе лице померањем улице у духу Генералног плана.

6) На предлог Претседника О.Бр. 36634:

Да се у вези мишљења Одбора за Е-А од 11-XII-1936 год. усвоји записник — пресуда Избраног суда од 31 октобра 1936 год. по експропријацији дела имања г-ђе Милице Рус. Јанковића, ради просецања улице Ластовске, Паје Адамова, Мајора Јагодића и Мачков Камен.

7) На предлог Претседника О.Бр. 36633:

Да се у вези мишљења Одбора за Е-А од 11-XII-1936 год. усвоје пресуде Избраног суда од 7-XI-1936 год. по експропријацијама делова имања г.г. Велибора Јовановића и Милана Димића у ул. Миријевски Булевар.

8) На предлог Претседника О.Бр. 1139:

Да се у вези мишљења Техничког одбора од 15-XII-1936 год. изврши експропријација имања ради регулације Караматине улице у Земуну путем законске процене у смислу чл. 9 Закона о атару Општине београдске и то:

1) *Целокупних имања:*

Маркуш Јована, у Фрушкогорској улици бр. 2.

Спајић Александра, у Караматиној улици бр. 44.

Тутек Јосипа, у Караматиној ул. бр. 50.

2) *Делови имања до Регулационе линије:*

Драгутиновић Слободана, у Караматиној ул. бр. 46.

Живановић др. Слободана, у Караматиној ул .бр. 48.

По извршеној експропријацији извршиће се комасација са постојећим општинским имањем у Змај Јовиној ул.

За општинске проценноце одређују се г. г. Рад. Арсенијевић, инж. Стјепан Катинчић, предуз. а њима за заменике г.г. Чед. Ивановић и Гојко Мудринић.

9) На предлог Претседника О.Бр. 951:

Да се у вези мишљења Одбора за Е-А од 11-XII-1936 год. усвоји заипсник Избраног суда од 13 новембра 1936 год. по експропријацији имања г. Натана Баруха у Солунској ул. број 9.

Исплата предње експропријације извршиће се на терет Регулационог фонда Општине београдске.

10) На предлог Претседника О.Бр. 1972:

Да се у вези мишљења Одбора за Е-А од 15-I-1937 г. изврши експропријација дела зем-

љишта г-ђе Анке Гођевац у Зетској ул. бр. 3 по цени од 600 дин. од м².

Од суме за исплату предње експропријације одбиће се законски допринос у величини, коју ће одредити Технички одбор, а за остатак суме извршиће се пребијање таксе за воду и тротоар у висини цифре дефинитивног обрачуна по предњој експропријацији.

Сопственица је дужна део експроприсаног земљишта пренети на Регулациони фонд без терета.

Исплата предње експропријације извршиће се на терет фонда за извршење регулације.

Преносну таксу сноси сопственица.

11) На предлог Претседника О.Бр. 1973:

Да се усвоји законска процена по експропријаицји имања г. Милана Ристића у Средачкој ул. бр. 12 према пресуди Изабраног суда од 10-XII-1936 год.

Исплата предње експропријације извршиће се на терет Регулационог фонда Општине београдске.

12) На предлог Претседника О.Бр. 1974:

Да се у вези мишљења Одбора за Е-А од 15-I-1937 год. изврши експропријација ради изградње резервоара на Дедињу имања следећих сопственика:

1) Иванић Стевана, парц. 1319, К.О.Б. 7, повр. 337,6 м²

2) Грујић Петра, парц. 1320, К.О.Б. 7, повр. 337,3 м²

3) Алпар Жиге, парц. 1321, К.О.Б. 7, повр. 504,3 м²

4) Милосављевић Чедомира, парц. 1322 К.О.Б. 7, повр. 504,2 м²

5) Дулетић Анице, парц. 1323—1324/2, К. О.Б. 7, повр. 747,3 м²

6) Милосављевић Олге, парц. 1324/2, К. О.Б. 7, повр. 336,2 м²

7) Милосављевић Душана, парц. 1325, К. О.Бр. 7, повр. 1345,5 м²

8) Демајо Морица, парц. 1326, К.О.Б. 7, повр. 949,1 м²

9) Поповић Косте и Мире, парц. 1327, К.О.Б. 7, повр. 1064,2 м².

Предње експропријације извршиће се у смислу чл. 8 Закона о атару Општине београдске путем законске процене.

За општинске проценитоце одређују се г. г. Чедомир Ивановић, инж. и М. Васовић, пенз. а њима за заменике г.г. Драг. Плаовић, арх. и Гојко Мудринић.

13) На предлог Претседника О.Бр. 1975:

Да се у вези мишљења одбора за Е-А од 3. јула 1936 год. изврши експропријација дела имања Јелице Александра Аџовића у Далматинској ул. бр. 9. и Владимира Савчића у Далматинској ул. бр. 11 по цени од 600.— дин. по м².

Исплата предњих експропријација извршиће се на терет Регулационог фонда по фансијској могућности с тим да се на остатак имања примени законски допринос, чију ће величину одредити Технички одбор.

Преносне таксе сносе сопственици.

14) На предлог Претседника О.Бр. 1978:

Да се у вези одлуке Градског већа О.Бр. 20156/36 год. изврши исплата експроприсаног дела земљишта г. Драгољуба Мостића, на углу улица Кн. Персиде и Кочине бр. 32 у површини 18,25 м² по цени од 1.000.— дин. од м² у укупној суми од 18.260.— дин. с тим да се од предње суме одбије дугујућа такса за тротоар и утрошену воду.

Исплата извршиће се на терет фонда за иршење регулације града Београда.

Приликом исплате не ће се примењивати законски допринос у смислу § 124 Грађев. закона, пошто ће се исти применити по ступању на снагу Правилника о доприносу, у колико се мења одлука Градског већа О.Бр. 20156/36 год.

Сопственик је дужан одустати од приговора код Земљишнокњижног Уреда и да скине терет са експроприсаног дела земљишта у колико га још има.

Пуномоћник Градског поглаварства г. Никола Витановић, извршиће одлуку Градског већа.

15) На предлог Претседника О.Бр. 2018:

Да се експроприше део земљишта Јована Љубинковића у Површини 67,54 м² на Булевару Војводе Мишића, колико се већ налази Мпод улицом, по цени од 250.— дин. од м².

Да се изврши исплата експроприсаних делова земљишта на Булевару Војводе Мишића, сходно одлуци одбора О.Бр. 23139 од 7-VIII-1934 год. а на терет убраних прихода у корист Регулационог фонда Општине београдске, од апропријације корита Мокролушког потока и то следећих сопственика:

1) Исаила Савића 51,00 м² X 250 — Дин. 12.750.—

2) Милана Мићовића 36,4 м² X 250 — Дин. 9.100.—

3) Глигорију Симовићу 57,4 м² X 250 — Дин .14. 325.—

4) Јована Љубинковића 67,54 м² X 250 — Дин. 16.885.—

5) Персиди Н. Милинковић 20,00 м² X 250 — Дин. 5.000.—

Свега дин. 58.060.—

Сопственици су дужни да пре исплате измире дугујућу тротоарску таксу, а приликом исплате обуставиће се допринос одређен одлуком Градског већа О.Бр. 14696 у висини од 15%, а према дефинитивном обрачуну Отсеку добара.

Пуномоћник Градског поглаварства г. Никола Витановић извршиће пренос експроприсаних делова земљишта на Регулациони фонд

без терета, с тим да преносне таксе сопственици.

Предње исплате извршиће се на терет Регулационог фонда.

16) На предлог Претседника О.Бр. 2475:

Да се у вези мишљења одбора за Е.А. од 29-I-1937 год. изврши експро-апропријација дела земљишта г-ђе Видосаве М. Поповић на углу улица Војвођанске и Кајмакчаланске бр. 2, у симслу чл. 9 Закона о атару Општине београдске путем законске процене.

За општинске проценioце одређују се г.г. Чеда Ивановић и Гојко Мудринић, а њима за заменике г.г. Драг Плаовић и Милан Дилбер, пенз.

17) На предлог Претседника О.Бр. 2478, 2477, 2476, 2505, 2509, 2504 и 2480:

а) Да се у вези мишљења одбора за Е-А од 29-I-1937 год. изврши експропријација дела земљишта г. Алексића Драгољуба и Роксанде у Сазоновој ул. бр. 7, с тим да се вредност експроприсаног дела земљишта пребије за тротоарску таксу без икакве друге накнаде једне стране другој.

Правни Отсек извршиће одлуку Градског већа по предњој експропријацији с тим да преносну таксу сносе сопственици.

Обрачун предње експропријације извршисе на терет Регулационог фонда Општине београдске.

б) Да се у вези мишљења одбора за Е-А од 29-I-1937 год. изврши експропријација дела земљишта г-ђе Наталије Станојевић у Молеровој ул. бр. 19, с тим да се вредност експроприсаног дела земљишта пребије за тротоарску таксу без икакве друге накнаде једне стране другој.

Правни Отсек извршиће одлуку Градског већа по предњој експропријацији, с тим да преносну таксу сноси сопственик.

Обрачун предње експропријације извршиће се на терет регулационог фонда Општине београдске.

в) Да се у вези мишљења одбора за Е-А од 29-I-1937 г. изврши експропријација дела земљишта г. Гацурића Милана у Сазоновој ул. бр. 1 до регулационе линије, с тим да се вредност експроприсаног земљишта пребије за тротоарску таксу, без икакве друге накнаде једне стране другој.

Правни Отсек извршиће одлуку Градског већа по предњој експропријацији, с тим да преносну таксу сноси сопственик.

Обрачун предње експропријације извршиће се на терет регулационог фонда Општине београдске.

г) Да се у вези мишљења одбора за Е-А од 29-I-1937 год. изврши експропријација дела земљишта г. Петра Ристића у Енглеској ул. бр. 3, с тим да се вредност експреписаног дела земљишта пребије за дугујућу таксу за воду без икакве друге накнаде једне стране другој.

Правни Отсек извршиће одлуку Градског већа по предњој експропријацији, с тим да преносну таксу сноси сопственик.

Обрачун ове експропријације извршиће се на терет Регулационог фонда Општине београдске.

д) Да се изврши експропријација имања г. Јосифа Демајо, у Кајмакчаланској ул. у површини од 519,56 м², за потребе просецања Поп Стојанове улице, путем законске процене у смислу чл. 9 Закона о атару.

За Општинске проценioце одређују се г.г. Драг. Плаовић и Милан Дилбер, пенз. а њима за заменике г.г. Гојко Мудринић и Чед. Ивановић.

ђ) Да се у вези мишљења одбора за Е-А од 2 октобра 1936 год. изврши експропријација дела земљишта г. Драгомира Димитријевића на углу улица Кулина Бана и Неготинске ради просецања улице Кулина Бана до Неготинске улице.

Експропријација извршиће се тако, да г. Димитријевић половину експроприсаног земљишта уступи Општини бесплатно, а половину да Општина плати по цени од дин 100 по м² с тим да се на парцелу 2892 К. О. Београд 4 примени законски допринос, пошто иста овом експропријацијом добија ново лице.

Исплата предње експропријације извршишиће се на терет Регулационог фонда Општине београдске, с тим да преносну таксу плати г. Димитриевић.

е) Да се на основу мишљења одбора за Е-А од 29-I-1937 год. и раније одлуке Градског већа од 19-II-1936 год. О.Бр. 4542 изврши експропријација дела земљишта Браће Тасић у Поенкареовој улици бр. 44 парц. бр. 2378 кат. општине Београд 1 ради просецања улице Мајке Јевросиме у површини 97,9 м² по цени од 1.000. —дин. по м² у укупној суми 97.800.— динара.

За рушење постојеће зграде (радионице) да се да сопственицима паушална накнада од 10.000.— дин.

Од укупне суме за експропријацију земљишта и накнаде за рушење зграде одбити допринос од 30% у суми од 97.858,07 дин. а остатак накнаде у суми од 13.941,93 дин. да се пребије за дугујућу водоводну таксу.

Предњи обрачун и исплата извршиће се на терет Регулационог фонда Општине београдске.

Сопственик је дужан постојећу зграду о свом трошку порушити и материјал уклонити.

Пуномоћник Градског поглаварства, г. Никола Витановић извршиће пренос експроприсаног дела земљишта на Регулациони фонд

Општине београдске без терета, с тим да преносну таксу сноси сопственик.

18) На предлог Претседника О.Бр. 2597:

Да се у вези мишљења одбора за Е-А од 4-IX-1936 год. изврши експропријација имања ради просецања Крушевачке и Колашинске улице у површинама према приложеном списку сопственика:

Карла Хусника парц. 276/1 К.О. Београд 3
Јелене Седлачек парц. К. О. Београд 8

Предње експропријације извршиће се у смислу чл. 9 Закона о атару путем законске процене.

За општинске проценитоце одређују се г.г. Милан Дилбер и Чед. Ивановић а њима за заменике г.г. Гојко Мудринић и Драг. Плаовић.

На остатак имања Карла Хусника у случају парцелације примениће се пун допринос у смислу § 124 Грађев. закона.

19) На предлог Претседника О.Бр. 2596:

Да се усвоји пресуда Избраног суда од 20-XII-1936 год. по експропријацији имања г. Јордана Бабамовића, у Златиборској ул. бр. 18.

Исплата предње експропријације извршиће се на терет Регулационог фонда Општине београдске.

20) На предлог Претседника О.Ар. 36630:

Да се у вези мишљења одбора за Е-А од 11 децембра 1936 год. стави ван снаге одлука Градског већа О.Бр. 20152 од 26 јуна 1936 год. с тим да се исплати целокупна експропријација од имања г. Стојана Вељковића у Његушевој улици у површини 267,1 м² по цени од 350.— динара по м² а у укупној суми од дин. 93.485.— но с тим да се од предње суме одбије дуговање сопственикове за тротоарску таксу и воду.

Исплата ће се извршити на терет обавеза из ранијих година, пошто се сопственик буде одрекао приговора код Среског суда на експроприсани део земљишта. Преносну таксу сноси г. Вељковић.

Да се изврши експро-апропријацијања имања Задужбине Влајка Каленића на углу улица Престолонаследника Петра и Которске улице и то да Задужбина уступи Општини своје земљиште ради просецања Његошеве улице део парц. 1415 К. О. Београд 4 а Општина са своје стране да уступи део парцеле 1640 Забини Влајка Каленића ради изласка на Регулациону линију из Његошеве улице без икакве друге накнаде једне стране другој.

Преносну таксу сноси Општина за своје, Задужбина за своје земљиште.

Пошто имање г. Стојана Вељковића, парц. 1445 К.О. Београд 4 има малу дубину упућује се исти на споразум са Министарством Просвете ради исправке границе.

21) На предлог Претседника О.Бр. 2506:

Да се у вези мишљења одбора за Е-А од 29-I-1937. год. изврши у циљу добијања финансијског ефекта процена земљишта Регулационог фонда Општине београдске парц. 1304, 1305 и делови парц. 1306 и 684/1 К.О. Београд 7 у смислу чл. 9. Закона о атару Општине београдске, с тим да се по извршеној процени приступи комасацији истог земљишта са земљиштем г. Лазара Тонића, ђен.

За општинске проценитоце одређују се г.г. Драг. Плаовић и Милан Дилбер, пенз. а њима за заменике г.г. Гојко Мундрић и Чед. Ивановић.

22) На предлог Претседника О.Бр. 2017:

Да се у вези мишљења Одбора за Е-А од 18.-IX.-1936. год. изврши експро-апропријација имању Будимира Благојевића у ул. Корчуланској и Војислава Илића парц. 4820 К.О. Београд 4 у површинама према приложеном списку.

Предња експро-апропријација извршиће се у смислу чл. 9. Закона о атару Општине београдске путем законске процене.

За општинске проценитоце одређују се г.г. Реља Поповић и Драг. Плаовић, а њима за заменике г.г. Гојко Мудринић и Чед. Ивановић.

23) На предлог Претседника О.Бр. 37206 1936:

Да се измени одлука одбора Општине беобеоградске О.Бр. — 11575 од 27.-V.-1931. год. о апропријацији имању г. Радоша Недића, на углу Баба Вишњине и Кичевске ул. у толико што ће се за 1 м² апроприсаног земљишта рачунати цена од 500 дин., према мишљењу Одбора за Е-А од 16.-IV.-1931. год. и решењу Суда Општине београдске Т.Д.Бр. 4724 од 9.-V.-1931. год.

24) На предлог Претседника О.Бр. 91:

Да се у вези мишљења Одбора за Е-А од 11.-XII.-1936. г. изврши апропријација дела земљишта Регулационог фонда Општине београдске имању г. Косте Марјановића у Неготинској улици ради изласка на Регулациону линију по цени од дин. 100 од м².

Сопственик је дужан исплатити тротоарску таксу за тротоар испред земљишта Регулационог фонда, који се апроприше његовом имању.

Преносну таксу сноси г. Марјановић.

25) На предлог Претседника О.Бр. 93:

Да се изврши апропријација имању Олге М. Бабановић, у Војвођанској ул. бр. 40, у површини од 9 м² по цени од 220.— дин. по м², ради регулације Војвођанске улице.

Евентуална такса за тротоар пада на терет купца.

Преносну таксу плаћа купац.

26) На предлог Претседника О.Бр. 94:

Да се изврши апропријација имању Наде Имамовић, у Марка Миљанова ул. бр. 8 у површини од 66 м² по цени од 80.— дин. по м², ради регулације улице Марка Миљанова.

Евентуална такса за тротоар пада на терет купца.

Преносну таксу плаћа купац.

27) На предлог Претседника О.Бр. 36635:

Да се изврши апропријација имању г-ђе Радмиле Др. Ђ. Милошевића, у Душановој ул. бр. 88 у површини од око 288,20 м², по цени од 900.— дин. по м², ради регулације Француске улице, с тим да купац плати евентуалну таксу за тротоар. Остатак имања ослобађа се законског доприноса у смислу § 124 Грађ. закона, пошто је исти урачунат у ову цену. Постојећа зграда остаје општинска својина.

Преносну таксу плаћа купац.

28) На предлог Претседника О.Бр. 36631:

Да се у вези мишљења одбора за Е-А од 6. новембра 1936 год. изврши апропријација дела земљишта Регулационог фонда Општине београдске имању г-ђе Милеве Копецки у Букурешкој ул. бр. 5 ради изласка на регулациону линију по цени од 100 дин. по м².

Сопственица је дужна исплатити тротоарску таксу испред дела земљишта, које апроприше њеном имању.

Преносну таксу сноси г-ђа Копецки.

29) На предлог Претседника О.Бр. 1029:

Да се у вези пресуде Избраног Суда од 29. марта 1936 год. по апропријацији имању Карла и Руже Хедрих у Краља Александра ул. изврши исплата у суми од дин. 1.714,50 на име преносне таксе по предњој апропријацији.

Исплата горње суме извршиће се на терет Регулационог фонда Општине београдске.

30) На предлог Претседника О.Бр. 749:

Да се у вези мишљења одбора за Е-А од 23. октобра 1936 год. изврши апропријација имању г. Драгољуба Николића у ул. Војводе Глигора и угао Спасићеве по цени од 70.— дин. по м².

Преносне таксе сноси сопственик г. Николић.

Овом се одлуком ставља ван снаге одлука Градског одбора О.Бр. 11081 од 17. августа 1934. год.

107

На предлог Претседника О.Бр. 2558 Градско веће је

Одлучило:

Да се умоли Краљевска влада да путем финансијског Закона за 1937/38 издејствује од Народног претставништва овлашћење, да питање етажне својине — својине по спрату — за град Београд може решити једном Уредбом, која би имала законску снагу.

108

На предлог Претседника О.Бр. 2603 Градско веће је

Одлучило:

Да се Статут о градском прометном порезу у граду Земуну од 10. новембра 1924 год. и тарифа уз тај Статут од 14. фебруара 1928 год. стави ван снаге и да се почев од 1. јануара 1936 год. на подручју Градског Одељка у Земуну на подвозна сретства наплаћују таксе по Т.Бр. 400, 401, 401*а*, 402 и 402*а* таксене тарифе Општине града Београда, с тим да се на сељачка земљорадничка превозна сретства наплаћује на име таксе и то:

а) На кола са два коња годишње по 30.— дин.

б) На кола са једним коњем годишње по 20.— дин.

109

На предлог Претседника О.Бр. 2706 Градско веће је

Одлучило:

Да се у корист кредита партије 25 поз. 7. „одржавање машина, ваљака и камиона", по којој се одобрени кредит показао недовољним, изврши вирманисање у суми од Дин. 19.500.— а на терет кредита парт. 25 поз. 8. „радови, материјал и све потребе око одржавање калдрме и инжењерских објеката за саобраћај, као и исплата радне снаге на тим пословима" буџета расхода 1936/37 год.

110

На предлог Претседника О.Бр. 2704 Градско веће је

Одлучило:

Да се подизање нове зграде за основну школу на Дедињу изврши у мешовитој режији са давањем појединих врсти радова у акорд као и са употребом општинске цигле и преноса исте као и свега грађевинског материјала сретством општинског Возног парка;

Да се за горњи посао одобри кредит по предрачунској суми у износу од дин. 2,212.347,39 по кредиту из зајма од 25 милиона динара закљученог код Сузора за подизање осн. школа и других општинских зграда;

Да у режијску комисију уђу као чланови градски већник г. Б. Живадиновић, г. Миливоје Тричковић, архитекта Архитектонског отсека и техн. пословођа г. Светомир Гиздавић.

Да новац по привременим признаницама прима на Главној благајни и врши исплату радова г. Мил. Тричковић, арх. а све издатке правда цела режијска комисија у законом одређеном року.

111

На предлог Претседника О.Бр. 2711 Градско веће је

Одлучило:

Да се усвоји предлог Дирекције трамваја и осветлења у реферату Д.Бр. 3172/37 као и мишљење одбора већника за Ел. централу и одобри израда проширења трансформаторске кабине на Хајдук Вељковом венцу по предрачунској суми од 23.121,04 дин.

Дирекција трамваја и осветлења набавиће сав потребан материјал за овај рад путем требовања на терет зајма, закљученог код општинске штедионице и заложног завода града Београда, одобреног одлуком Градског већа О.Бр. 2485 од 29. I. 1936. год. и решењем Г. Министра финансија М.Ф.Бр. 1313/VII од 9. II. 1936. год. а по претходном ангажовању кредита код магацинског књиговодства и Отсека за израду и извршење буџета Градског полаварства.

Радну снагу исплатиће Дирекција трамваја и осветљења по својим платним списковима на терет пом. зајма.

Проширење ове кабине одобрио је Г. Министар грађевина под М.Г.Бр. 43787 од 9. XII. 1936. год.

112

Код тачке дневног реда: „Предлог за пензионисање Ђорђа Оцокољића, Јеврема Станојевића и Ћипријана Мисајловића, службеника ДТО" Градско веће је

Одлучило:

1) На предлог Претседника О.Бр. 2708:

Да се г. Оцокољић Ђорђе, кондуктер трамваја IV групе 4 степена Дирекције трамваја и осветлења, стави у стање мира под 5. фебруаром 1937 године, с тим да му се исплаћује из општинске касе 8.353,83 динара годишње.

Лична пензија ће се исплаћивати г. Оцокољићу од 1 .марта 1937 године на терет кредита партије 37 позиције 4 буџета за 1936/37 годину, па у будуће све док не наступи који од случајева предвиђених у чл. 54 статута Дирекције трамваја и осветлења.

2) На предлог Претседника О.Бр. 22709:

Да се г. Станојевић Јеврем, помоћник бравара IV групе 9 степена Дирекције трамваја и осветлења, стави у стање мира под 5. фебруаром 1937 год., с тим да му се исплаћује из општинске касе 23.708.— дин. годишње.

Лична пензија исплаћиваће се г. Станојевићу од 1. марта 1937 год. на терет кредита партије 37 поз. 4. буџета за 1936/37 год., па у будуће све док не наступи који од случајева предвиђених у чл. 54 статута Дирекције трамваја и осветлења.

3) На предлог Претседника О.Бр. 2710:

Да се г. Мисајловић Ћипријан, контролор трамваја IV групе 9 степена Дирекције трамваја и осветлења, стави у стање мира под 5 фебруаром 1937 год., с тим да му се исплаћује из општинске касе 25.331.— дин. годишње.

Лична пензија ће се исплаћивати г. Мисајловићу, од 1. марта 1937 год. на терет кредита парт. 37 поз. 4. буџета за 1936/37 год., па у будуће све док не наступи који од случајева предвиђених у чл. 54 статута Дирекције трамваја и осветлења.

113

На предлог Претседника О.Бр. 2705 Градско веће је

Одлучило:

Да се усвоји протокол колаудације радова на зидању Кварта, жандармеријске станице и уређења имања XVI Кварта у Јајинцима, по коме вредност извршеног посла износи суму од Дин. 313.381,32.

Да се одобри кредит за ликвидацију у износу од дин. 26.602,70 колико износи разлика између утврђене вредности радова и одобрених кредита, на терет обавеза из раније године у који је списак под 13 уведена горња сума.

Да се разреши поверене дужности режијска комисија пошто је свој посао извршила.

114

Код тачке дневног реда: „Предлог за апропријацију имању г. Милана Вапе, Бранислава Јанковића, Надежде Поповић, Владимира Олшанског и Босиљке Јованић" Градско веће је

Одлучило:

1) На предлог Претседника О.Ар. 2507:

Да се у вези мишљења Одбора за Е-А од 29. јануара 1937 год. изврши апропријација дела земљишта Регулационог фонда у површини од 810,0 м² имању г. Милана Вапе, по цени од 120.— дин. од м².

Правни отсек извршиће одлуку Градског већа по предњој апропријацији, с тим да се

истовремено регулишу сва спорна питања око имања г. Вапе, настала приликом оснивања земљишних књига у К. О. Београд 6.

Преносну таксу сноси г. Вапа.

2) На предлог Претседника О.Бр. 2508:

Да се изврши апропријација имању Бранислава Н. Јанковића у Крајинској ул. и то део парцеле 2560 К. О. 4. у површини од 52 м² по цени од 180.— дин. по м², ради регулације Крајинске улице.

Преносну таксу плаћа купац.

3) На предлог Претседника О.Бр. 2481:

Да се у вези мишљења одбора за Е-А од 29. I. 1937. год. изврши апропријација дела земљишта Регулационог фонда у површини 53,7 м² имању г-ђе Надежде Поповић у Звечанској ул. бр. 30 по већ одређеној цени од 150.— дин. од м² у смислу одлуке Одбора Општине београдске О.Бр. 6579 од 17. марта 1932. год., но с тим да г-ђа Поповић ову апропријацију може исплатити у току од једне године. Сопственица дужна је исплатити тротоарску таксу испред земљишта, које се апроприше њеном имању.

Правни Отсек извршиће одлуку Градског већа по предњој апропријацији с тим да преносну таксу сноси г-ђа Поповић.

4) На предлог Претседника О.Бр. 2479:

Да се изврши апропријација имању Владимира Олшанског и Босиљке М. Јованић, у Млатишуминој ул. бр. 3 у површини ом 1 м² по цени од 500.— дин. по м², ради регулације Млатишумине улице.

Преносну таксу плаћа купац.

115

Код тачке дневног реда „Кратка питања" говорио је:

Већник г. Божидар Матовић, замолио је Градско веће да се породици пок. Вељка Вељовића, бив. пожарника, који је изгубио живот приликом пожара у Стоваришту намештаја „Велика Србија", додели помоћ од 50.000.— дин.

Овај предлог потпомагао је већник г. Др. Душан Поповић.

Претседник Г. Влада Илић, одговорио је да ће ова ствар бити упућена надлежном одбору па потом Градском већу.

За овим је седница закључена у 20,10 часова.

Оверавају:

Градски већници:
Миливоје Благојевић, с. р.
Милан Мишковић, с. р.

Претседник
Градске општине,
Влада Илић с. р.

ОДЛУКЕ ГРАДСКОГ ВЕЋА:

Образложење уз предлог амандмана о увођењу етажне својине у Београду

Претседник Општине града Београда, г. Влада Илић, доставио је Претседнику Краљевске владе, г. др. Милану Стојадиновићу, и Министру грађевина, г. др. Мирку Кожулу, одлуку Градског већа ОБр. 2558 од 5 фебруара 1937 год. са следећим образложењем:

Част ми је у прилогу доставити оверен препис одлуке Градског већа ОБр. 2558 од 5 фебруара 1937 год., којом се предлаже да се у финансијски закон за 1937/38 год. унесе амандман за увођење етаже својине у Београду.

Потреба брзе и правилне изградње престонице хитно захтева да се што пре за Београд законодавним или уредбодавним путем уведе етажна својина. Само увођењем етажне својине стало би се на пут претераном и ненормалном ширењу грађевинског реона Београда. Стварање нових насеља без плана, далеко од центра града и саобраћајних комуникација, из године у годину повећава издатке које Општини чини за увођење осветлења, за саобраћај, за израду калдрме, канализације и водовода у тим насељима, и све те инвестиције су махом нерентабилне.

Са данашњим финансијским сретствима Општина није у стању да даје све оно што је потребно за културан живот тих насеља. Помоћу етаже својине створила би се могућност да се интензивније изграђује центар Београда, који је данас недовољно изграђен и који ће остати неизграђен за дуги низ година, ако се не прихвати систем етажне својине.

Етажна својина допринела би да се спречи даље подизање нехигијенских насеља на периферији Београда, која су, поред тога што претстављају урбанистичко ругло Београда, легла болести и зараза.

Станбено питање које је још увек отворено у престоници, могло би много брже и повољније да се реши, када би се завела својина по спрату.

Средњој класи грађана пружила би се могућност да своју уштеђевину и мали капитал инвестира за изградњу једнога спрата у вишеспратној згради. А сопственици малих и неугледних зграда у центру Београда, који због презадужености нису у стању да правилно изграђују своја имања, оспособили би се установом етажне својине, т. ј. путем отуђивања појединих спратова да подигну велике и лепе грађевине и да се једновремено раздуже, не губећи при том ништа од своје имовине.

То би потстакло грађевинску делатност и подизање хигијенских зграда и станова у центру и непосредној близини центра. То би убрзало циркулацију и промет добара. То би за привреду било од великог значаја, било би корисно и за државу и за Државну хипотекарну банку и потстакло би иницијативу за изграђивање Београда на задружној основи. Осим тога знатно би се олакшао начин наслеђивања, који је сада због недељивости зграда у Београду врло тежак.

По себи се разуме да би систем етажне својине био факултативан. Онај ко хоће да има целу зграду у својину, то му нико не може спречити, нити га нагнати да се региструје као власник сваког спрата у својој згради.

Питање етажне својине давно је решено у многим европским земљама. Оно је нарочито добро решено у суседној Бугарској и благодарећи томе Софија је данас изграђен град у европском смислу речи.

Износећи потребу етажне својине за Београд, слободан сам умолити Вас, Господине Министре, да изволите предузети што треба, да се у финансијски закон за 1937/38 год. унесе законско овлашћење, да Краљевска влада може питање етажне својине за Београд решити једном Уредбом са законском снагом, која ће нормирати ову материју на целисходан начин.

Примите, Господине Министре, уверење мог одличног поштовања

Претседник
Општине града Београда,
Влада Илић, с. р.

Образложење уз предлог амандмана о престанку важности одредбе чл. 4 Закона о заузимању непокретних добара за потребе железнице

Претседник Општине града Београда, г. Влада Илић, доставио је Претседнику Краљевске владе, г. др. Милану Стојадиновићу, и Министру саобраћаја, г. др. Мехмеду Спахи, одлуку Градског већа ОБр. 2557 од 5 фебруара 1937 год. са следећим образложењем:

Част ми је у прилогу ./: доставити Вам оверен препис одлуке Градског већа О.Бр. 2557 од 5 фебруара 1937 год., којим се предлаже, да се у финансијски закон за 1937/38 год. унесе амандман о престанку важности одредбе чл. 4 Закона о заузимању непокретних добара за потребе железница, од 15 јануара 1880 год., са изменама и допунама од 12-VI 1909 год., са следећим образложењем:

Примена чл. 4 овога закона на престоничку Општину има за последицу кочење напретка Београда и претставља очигледну неправилност.

Користећи се поменутом одредбом, државна власт заузела је, стално или привремено, преко 800.000 кв. м. општинског земљишта у Београду, без икакве накнаде. Нека од заузетих земљишта стоје слободна и неупотребљена за железнице, и држава их експлоатише, издајући их приватним лицима под закуп.

Закон о експропријацији непокретних добара важи само за територију Србије. У свима осталим крајевима Југославије даје се накнада за заузето земљиште. Он се примењује данас исто онако као што се примењивао и пре 50 година, када је Београд први пут добио железницу. Примењује се према престоничкој Општини једнако као што се примењује и према свакој сеоској општини у Србији при одузимању празне утрине. Овај Закон изједначио је пре 50 година Београд са сеоским општинама зато, што је тада у Београду, као и у сваком другом селу, железница ишла далеко изван грађевинског реона, по терену који је претстављао празну општинску утрину, на крају атара и без велике вредности.

Данас су се, међутим, прилике сасвим измениле и намећу потребу ревизије овога законског прописа. Данас се од престонице Југославије по овом закону одузимају бесплатно, за железничке потребе, скупоцена општинска земљишта у грађевинском реону, која су намењена за градилишта и остале јавне градске потребе, мада се у Закону говори само о бесплатном заузећу општинских утрина.

Тако је Београд стављен у неповољнији положај од Загреба, Љубљане, Новог Сада и других градова, мада би држава требала у првом реду да помаже своју престоницу. Док престоничка Општина, поред својих многобројних обавеза, извршује велике и крупне задатке на регулисању и улепшавању вароши и зато да-

је огромна новчана средства, дотле је држава од 1920 год. за потребе не више српских већ југословенских железница резервисала и експропријацијом без накнаде одузела општинска земљишта у грађевинском реону, у вредности од преко стотину милиона динара.

Тиме се Београдској општини чини огромна материјална штета, јер је лишена својих највећих непокретних добара на важним тачкама града, тако да није више у стању да испуњава оне задатке који јој се намећу као престоничкој општини културном центру и репрезентативном граду Југославије.

Данашње стање не би требало да остане и због тога, што је спајањем Београда и Земуна створена таква ситуација, да држава плаћа београдској Општини сваку стопу заузетог земљишта преко Саве, макар била пуста утрина, а у Београду не плаћа грађевинске плацеве, чија је вредност неколико стотина динара по квадратном метру. Тако се један исти општински атар неједнако третира у погледу одузимања општинског земљишта за потребе железница.

Прошле године Градско веће донело је 29 јануара одлуку О.Бр. 1451 да се умоли Краљевска влада, да ово питање реши путем финансијског закона за 1936/37 годину. Поред свих корака који су чињени код надлежних министара, питање је остало нерешено.

Достављајући Вам благовремено ову одлуку Градског већа, слободан сам умолити Вас, Господине Министре, да ово питање Краљевска влада изволи узети поново у проучавање и изволи га решити на начин предложен у приложеној одлуци Већа, путем амандмана у финансијском закону за 1937/38 год., у толико пре што је то питање већ решено кроз финансијски закон у погледу манастирских и црквених добара.

Примите, Господине Министре, и овом приликом уверење мог одличног поштовања.

Претседник
Општине града Београда,
Влада Илић, с. р.

ИЗВЕШТАЈИ О РАДУ ПОЈЕДИНИХ ОТСЕКА:

И З В Е Ш Т А Ј

о раду Централног уреда за заштиту матера, деце и младежи Поглаварства града Београда у месецу децембру 1936 године.

Почетком децембра 1936 год. било је под надзором Централног уреда за заштиту матера, деце и младежи 4393 деце. У току месеца пријавило се за збрињавање и помоћ 303 деце. Отпало услед отсељења 3 деце, остало на крају месеца децембра свега 4693 деце.

Од деце која су се у току месеца децембра 1936 год. пријавила ради збрињавања и указивања помоћи, омогућено је збрињавање и издавање помоћи:

3 деце упућено у колонију
7 деце упућено у туђу породицу
19 деце упућено у обданишта
7 деце добило помоћ у млеку
1 дете упућено у Ж. Р. склон.
5 пакета подељено бебама.
Свега 42 деце.

Свега помогнуто 42 детета

Примљено у току месеца децембра 808 странака које су се обраћале за помоћ и савет, од ових први пут 311.

На име субвенције примали су у месецу децембру 1936 год. а по одлуци Г. Претседника СЗБр:. 9845/36 и 9846/36 год. и то:

1) 11 обданишта Динара: 44.000.—
2) Материнско удружење Динара: 16.666.66
3) Друштво Српска мајка Динара: 6.666.66
4) Друштво за заштиту девојака Динара: 1.666.66
5) Друштво „Кап млека", Дин. 5.000.—;
6) Дом за васпитање малолетника Динара: 666.66;
7) Друштво Краљ Дечански, Дин.: 416.66
8) Друштво за васпитање југословенске деце, Динара: 833.33
9) Друштво за васпитање домаћица и матера, Динара: 250.—.

Заштитне сестре Централног уреда за заштиту матера, деце и младежи учиниле су 1270 посета, посећено је 1157 домова, 1681 дете, посета клиникама и болницама било је 38, посета државним и аутономним властима 58, разних посета је било 37.

Од ново посећене деце живе:

У беди, 117
У беди и туберкулозној средини 3
У туберкулозној средини 3
ванбрачно у беди, 15
ванбрачно, 10.

Од новорођенчади живе:

ванбрачно, 2

Бабице су пријавиле 45 порођајних случајева;

Из болнице пријављено 115 порођајних случајева;

Нових посета је било 270;

Поновних посета је било 84.

Прегледи деце:

У дечјем диспасеру у Средачкој ул. бр. 2 било је прегледа 536, од ових први пут 180. Зрачења није било. Пелцовање против дифтерије 11. Против великих богиња 1.

У дечјем диспасеру у Ломиној ул. бр. 17 било је прегледа 461. Од ових први пут 107. Зрачења је било 82. Од ових први пут 5.

Саветовалишта:

На Дунаву реон I било је прегледа 43;

У Средачкој улици бр. 2 реон II било је прегледа 177;

На Вождовцу реон V било је прегледа 15;

На Пашином брду реон IV било је прегледа 95;

На Чукарици реон VII било је прегледа 90;

У Ломиној улици 17 реон VIII било је прегледа 118;

Свега прегл. 538.

Обданишта:

На Булбулдеру било је прегледа 54;

Мајке Јевросиме било је прегледа 92

Кола Српских сестара било је прегледа 68;

На Дунаву било је прегледа 57;

На Вождовцу било је прегледа 53;

На Пашином брду било је прегледа 64;

На Душановцу било је прегледа 65;

На Карабурми било је прегледа 75;

Свега прегл. 528.

Укупно прегледа:

у колонији 77;

У диспансерима 997

зрачења је било 82;

цепљења против дифтерије, 11;

цепљење против великих богиња, 1;

у саветовалиштима, 538;

у обдаништима, 528;

укупно прегл. 2234.

БРОЈНО СТАЊЕ ДЕЦЕ У КОЛОНИЈИ И ВАН КОЛОНИЈЕ:

1. Градско Одељење Завода за здравствену заштиту деце у Београду:

УЗРАСТ	Остало од прошлог месеца	Ново примљено	Отпуштено	Остало на крају месеца
Одојчади	1	1	—	2
Мале деце	30	2	1	31
УКУПНО	31	3	1	33

II. Сеоска одељења За заштиту деце у селу Милошевцу:

УЗРАСТ	Остало од прошлог месеца	Остало на крају месеца
Мале деце	28	28
УКУПНО	28	28

III. Изван колоније смештена деца — туђа породица:

УЗРАСТ	Остало од прошлог месеца	Ново примљено	Враћено родитељима	Остало на крају месеца.
Мале деце	17	4	—	21
Шк. деце	63	3	2	64
Ван. шк. деце	8	—	1	7
УКУПНО	88	7	3	92

IV. Дом Друштва „Српска Мајка" — Београд:

УЗРАСТ	Остало од прошлог месеца	Остало на крају месеца
Мале деце	11	11
УКУПНО	11	11

МОРБИДИТЕТ И МОРТАЛИТЕТ ДЕЦЕ:

Градско одељење колоније у Београду:	одојчади	мале деце	оздравило	остало болес.
Акут. обољ. огр. за дис.	1	2	3	—
Рахитис	—	2	—	2
Болести коже	—	2	2	—
БОЛОВАЛО:	7			
ОЗДРАВИЛО:	5			
ОСТАЛО БОЛЕСНО:	2			

Сеоско одољ. колоније у Милошевцу:	мале деце	оздравило	остало болес.
Акут. обољ. орг. за дис.	2	2	—
Фарус	1	1	—
Сифилис конг.	1	—	1
БОЛОВАЛО:	4		
ОЗДРАВИЛО:	3		
ОСТАЛО БОЛЕСНО:	1		

Изван колоније смештена деца — туђа породица	мале деце	шк. деце	оздравило	остало болесн
Хрон. запаљ. сред. уха	1	1	—	2
Ангина катар.	—	1	1	—
Ангина гнојева	—	1	1	—
Бронхитис	2	—	2	—
Грипа	1	1	2	—
БОЛОВАЛО:	8			
ОЗДРАВИЛО:	6			
ОСТАЛО БОЛЕСН:	2			

Из Дирекције за социјално и здравствено старање П. т. Б. — службено.

НЕДЕЉНИ ИЗВЕШТАЈ

о најнижим, највећим и просечним ценама пољопривредних производа, колонијалне робе, домаће стоке, равног материјала и радничких надница на београдском тргу од 13/I до 19/I и од 20/I до 29/I 1937 год.

ВРСТА	Мера	Просечна цена у динарима	
		4 нед.	3 нед.
Жито			
Пшеница	100 кгр.	164.95	—.—
Раж	„	122.50	—.—
Јечам	„	115.80	—.—
Овас	„	110.30	—.—
Кукуруз у зрну	„	73.10	—.—
„ у клипу	„	47.50	—.—
Брашно и хлеб			
Брашно пшенично Но. 2	1 кгр.	2.62	2.62
„ „ Но. 1	„	3.—	3.—
„ „ бело	„	3.50	3.50
„ „ кукурузно	„	2.25	2.25
Хлеб пшенични црни	„	2.25	2.25
„ „ бели	„	3.25	3.25
Месо			
Говеђина	1 кгр.	10.—	10.—
„ жива мера	100 кгр.	425.—	483.33
Телеђина	1 кгр.	19.—	17.—
„ жива мера	100 кгр.	762.50	799.99
Јагњеђина	1 кгр.	25.50	24.66
„ жива мера	100 кгр.	1475.—	1149.99
Овчетина	1 кгр.	9.—	9.—
„ жива мера	100 кгр.	—.—	—.—
Свињетина	1 кгр.	14.—	14.—
„ жива мера	100 кгр.	669.99	687.50
Свињско сушено	1 кгр.	20.—	20.—
Кобасице	„	20.—	20.—
Шваргле и чварци	„	12.—	12.—
Пршута	„	33.83	34.—
Салама	„	36.—	36.—
Шунка кувана	„	35.—	35.—
Шунка некувана	„	23.—	23.50
Сланина сирова	„	14.33	14.25
„ сува	„	19.33	19.25
„ ужичка	„	30.83	30.50
Маст свињска	„	15.—	15.—
Сало	„	15.—	15.—
Лој топљен	„	9.66	9.75
„ нетопљен	„	7.83	8.—
Риба			
Шаран	1 кгр.	9.50	9.50
Сом	„	24.—	23.50
Кечига	„	38.—	38.—
Смуђ	„	25.50	25.50
Пастрмка	„	—.—	—.—
Штука	„	12.—	12.50
Бела	„	6.33	6.—
Млеко			
Млеко кравље	1 лит.	2.25	2.25
Млеко овчије	„	—.—	—.—
Млеко кисело	1 крг.	7.—	7.—
Масло (путер)	„	30.—	30.—
Масло топљено	„	25.—	25.—
Кајмак	„	19.99	21.—
Сир обичан	„	10.50	10.50
„ сомборски	„	17.—	17.—
„ качкаваљ	„	22.—	22.—
„ трапист	„	26.33	27.
„ ементалер	„	27.50	30.50
Поврће			
Пасуљ	1 кгр.	4.—	4.—
Боб	„	6.16	6.—
Сочиво	„	8.50	8.50
Грашак у зрну млад	„	—.—	—.—
Грашак у зрну зрео	„	10.66	11.—
Кромпир стари	„	1.50	1.50
Кромпир нови	„	4.83	4.—
Лук прни	„	1.25	1.25
Лук бели	„	6.—	6.—
Лук празни	1 веза	1.08	1.50
Боранија	1 кгр.	—.—	—.—
Бундева	1 ком.	10.16	10.50
Тиквице	1 кгр.	—.—	—.—
Шаргарепа	„	2.—	2.—
Купус сладак	„	1.66	1.25
Купус кисео	„	3.—	3.—
Спанаћ	„	7.83	7.75
Рен	„	7.—	6.75
Цвекла	„	2.50	2.—
Кељ	„	—.—	—.—
Келераба	1 веза	2.16	1.75
Карфиол	1 ком.	10.33	6.37
Зелен за супу	1 веза	1.50	1.50
Першун	„	—.90	—.75
Мирођија	„	—.75	—.75
Целер	1 кгр.	2.25	2.50

ВРСТА	Мера	Просечна цена у динарима	
		4 нед.	3 нед.
Патлиџан црвени	1 кгр.	—.—	—.—
Патлиџан плави	1 ком.	—.—	—.—
Паприка љута	100 ком.	3.50	3.50
„ туршијара	„	—.—	—.—
„ бабура	„	—.—	—.—
Краставци	„	—.—	—.—
Ротквице	1 веза	—.—	2.—
Роткве	1 кгр,	2.	1.75
Воће			
Јабуке	1 кгр.	9.16	8.25
Крушке	„	7.—	7.—
Брескве	„	—.—	—.—
Кајсије	„	—.—	—.—
Трешње	„	—.—	—.—
Вишње	„	—.—	—.—
Јагоде	„	—.—	—.—
Малине	„	—.—	—.—
Грожђе	„	—.—	—.—
Шљиве ранке	„	—.—	—.—
Шљиве јесење	„	—.—	—.—
Шљиве сушене	„	7.—	7.—
Лубенице	1 ком.	—.—	—.—
Диње	„	—.—	—.—
Мушмуле	1 кгр.	3.—	3.—
Ораси без љуске	„	20.—	20.—
Ораси са љуском	„	6.—	6.—
Кестен	„	8.—	7.50
Смокве свеже	„	—.—	—.—
„ суве	„	11.33	10.—
Лимун	1 ком.	—.75	1.25
Банане	„	3.08	3.25
Неранџе	„	2.16	2.—
Колонијална и друга роба			
Шећер у коцкама	1 кгр.	15.—	15.—
„ у кристалу	„	13.—	13.—
„ у праху	„	15.—	15.—
Кафа сирова	„	64.—	64.—
„ пржена	„	90.—	90.—
Шећер жути	„	24.—	24.—
Со млевена	„	3.37	3.37
Бибер крупан	„	37.50	37.50
Бибер ситан	„	45.—	45.—
Паприка млевена	„	32.50	32.50
Гершла	„	10.—	10.—
Фида	„	8.50	8.50
Макарони	„	11.50	11.50
Криз	„	4.50	4.50
Бадем са љуском	„	10.—	10.—
Бадем без љуске	„	50.50	50.50
Лешник са љуском	„	10.—	10.—
Лешник без љуске	„	41.—	41.—
Ванила у шипкама	„	440.—	440.—
Ванила у праху	„	550.—	550.—
Пиринач	„	8.—	8.—
Урма	„	34.—	34.—
Мак	„	15.—	15.—
Чај	„	160.—	160.—
Цигура	„	19.—	19.—
Цимет у шипкама	„	60.—	60.—
Цимет ситан	„	80.—	80.—
Грожђе суво	„	16.—	16.—
Какао	„	40.—	40.—
Чоколада	„	60.—	60.—
Зејтин за јело	1 лит.	20.50	20.50
Сирће винско	„	6.—	6.—
Есенција	„	48.—	48.—
Мед	1 кгр.	16.—	16.—
Восак	„	45.—	45.—
Пекмез од шљива	„	7.—	7.—
Свеће воштане	„	50.—	50.—
„ стеаринске	„	28.	28.—
„ парафинске	„	16.50	16.50
Сапун за умивање	1 ком.	7.—	7.—
Сапун за рубље	1 кгр.	10.—	10.—
Сумпор у шипкама	„	10.—	10.—
Сумпор у праху	„	12.50	12.50
Сода камена за рубље	„	9.—	9.—
Сода масна за сапун	„	3.—	3.—
Плави камен	„	8.—	8.—
Маст за обућу	1 ком.	6.50	6.50
Шпиритус рафиниран	1 лит.	55.—	55.—
Шпиритус за гориво	„	10.—	10.—
Петролеј	„	7.—	7.—
Бензин	„	7.50	7.50
Квасац	1 кгр.	30.—	30.—
Лорбер	„	12.—	12.—
Маслине	„	20.—	20.—
Риба сува	„	35.—	35.—
Сардина	1 кут.	20.—	20.—

В Р С Т А	Мера	Просечна цена у динарима	
		4 нед.	3 нед.
Гориво			
Кокс			
без превоза	100 кгр.	55.—	55.—
са превозом	,,	59.—	55.—
Врикет			
без превоза	,,	45.—	—.—
са превозом	,,	49.—	—.—
Угљен дрвени (ћумур)			
без превоза	,,	125.—	125.—
са превозом	,,	129.—	129.—
Угљен дрвени (ћумур)	1 кгр.	1.75	1.75
Угљен мрки и лигнит			
без превоза	100 кгр.	25.—	25.—
са превозом	,,	29.—	29.—
Угљен камени			
без превоза	,,	57.—	57.—
са превозом	,,	61.—	61.—
Дрва грабова			
без превоза	1 m3	110.—	110.—
са превозом	,,	120.50	120.50
са превозом и сечењем	,,	127.50	127.50
Дрва букова			
без превоза	,,	105.—	105.—
са превозом	,,	115.50	115.50
са превозом и сечењем	,,	122.50	122.50
Дрва церова			
без превоза	,,	102.50	102.50
са превозом	,,	113.—	113.—
са превозом и сечењем	,,	120.—	120.—
Дрва јасенова			
без превоза	,,	100.—	100.—
са превозом	,,	110.50	110.50
са превозом и сечењем	,,	117.50	117.50
Дрва растова			
без превоза	,,	100.—	100.—
са превозом	,,	110.50	110.50
са превозом и сечењем	,,	117.50	117.50
Дрва брестова			
без превоза	,,	95.—	95.—
са превозом	,,	105.50	105.50
са превозом и сечењем	,,	112.50	112.50
Дрва врбова			
без превоза	,,	67.50	67.50
са превозом	,,	78.—	78.—
са превозом и сечењем	,,	85.—	85.—
Живина, дивљач и јаја			
Кокоши	1 ком.	17.50	17.50
Ћурке	,,	50.—	50.—
Гуске	,,	33.—	32.75
Патке	,,	17.55	18.25
Зец убијен	,,	29.16	25.—
Јаја	,,	—.75	—.75
Стока			
Биволи и биволице	,,	—.—	—.—
Волови	,,	2333.33	2500.—
Краве	,,	1933.33	1900.—
Телад	,,	433.33	400.—

В Р С Т А	Мера	Просечна цена у динарима	
		4 нед.	3 нед.
Коњи	1 ком.	1300.—	1300.—
Ждребад	,,	—.—	—.—
Мазге и муле	,,	—.—	—.—
Магарци	,,	—.—	—.—
Свиње угојене	,,	1233.33	1100.—
„ мршаве	,,	466.66	450.—
Прасад до 10 кгр.	,,	75.—	75.—
Назимад 10 до 25 кгр.	,,	153.33	155.—
Овце	,,	—.—	—.—
Овнови	,,	—.—	—.—
Козе	,,	—.—	—.—
Јарчеви	,,	—.—	—.—
Јагањци	,,	107.50	125.—
Јарићи	,,	—.—	—.—
Кожа и вуна			
Коже воловске	1 кгр.	11.—	11.—
„ кравље	,,	11.—	11.—
„ телеће	,,	18.49	18.—
„ јунеће	,,	11.66	12.—
„ свињске	,,	3.—	3.—
„ овчије	1 ком.	—.—	—.—
„ јагњеће	,,	10.83	12.—
„ козје	,,	—.—	—.—
„ јареће	,,	—.—	—.—
„ лисичије	,,	—.—	—.—
„ зечје	,,	—.—	—.—
Вуна прана	1 кгр.	25.66	—.—
„ неопрана	,,	17.49	—.—
Сточна храна			
Сено	100 кгр.	51.—	55.25
Слама	,,	25.33	26.—
Детелина	,,	60.16	59.—
Грађевински материјал			
Креч гашен	,,	27.50	27.50
Креч негашен	,,	32.50	32.25
Цигле	100 ком.	23.50	25.25
Цреп	,,	75.—	73.—
Цемент	100 кгр.	71.50	74.25
Песак	1 m3	42.50	45.—
Пића			
Пиво домаће	1 лит.	9.50	9.50
Вино црно обично	,,	9.50	9.50
Вино бело	,,	9.50	9.50
„ боље старо	,,	12.—	12.—
Шљивовица мека	,,	10.—	10.—
„ љута	,,	22.—	22.—
Комовица мека	,,	10.—	10.—
„ љута	,,	22.—	22.—
Надница			
Надничара	1 надн.	30.—	30.—
Копача	,,	30.—	30.—
Зидира	,,	55.—	55.—
Косача	,,	30.—	42.50

Из статистичког одсека Г. п. Б. — Службено.

Службене објаве и огласи

Прва офертална лицитација за штампање Београдских општинских (месечних и недељних) новина за целу буџетску 1937/1938 годину

Градско Поглаварство града Београда одржаће I офертални лицитацију на дан 26 фебруара 1937 године у 11 часова пре подне у канцеларији Економата Градског поглаварства Краљев Трг. Бр. 17/I за штампање Београдских општинских (месечних и недељних) новина за целу буџетску 1937/38 годину.

Услови су прописани и могу се добити сваког радног дана за време канцелариског рада у канцеларији Економата Градског поглаварства.

Кауција се полаже у 5% односно 10% у готову, државним и државом гарантованим хартијама од вредности у смислу расписа М. Ф. Бр. II 55644 од 11 маја 1932 године, или у гарантном писму које веће банке које мора бити регистровано у Министарству финансија.

Из канцеларије Економата Градског поглаварства Ф.Бр. 2750 од 6-II-1937. године.

Оглас I офертално лицитације за одржавање општинских бунара у Земуну

Земунски одељак Поглаварства града Београда одржаће на дан 23 фебруара 1937 год. у 11 часова прву јавну офертално лицитацију, у скраћеном року, за одржавање општинских дубоких (бушених) бунара на подручју Градског одељка у Земуну у 1937/38 години.

Лицитација ће се одржати у соби број 6 грађевинског отсека (Прерадовићева улица број 7, соба број 6).

Предрачунска сума је 53.351,50 динара.

Кауција у суми од 5.400.— динара полаже се на благајни Градског одељка у Земуну (Пашићев трг број 1) најдаље до 10 часова на дан лицитације. Хартије од вредности примају се по курсу прописаном по Министарству финансија на основу § 14 тачака 6 Финансијског закона за 1936/37 годину.

Понуде се морају поднети на нарочитом обрасцу, који надметачи могу добити у грађевинском отсеку Земунског одељка, таксирати са 100 динара те предати комисији за одржавање лицитације, у затвореном омоту са именом понуђача и натписом: „Понуда за одржавање бунара на подручју земунског одељка у год. 1937/38." Телеграфске и нејасне понуде, као и оне које нису састављене на прописаном обрасцу, неће се узети у обзир.

Надметачи морају донети собом:

1) Доказ о уплаћеној кауцији,
2) Доказ о уплаћеној порези,
3) Овлашћење за обављање машинско-браварске радње.

Пројекат и услови могу се видети сваког радног дана за време званичних часова у грађевинском отсеку земунског одељка (Прерадовићева улица број 7, први спрат, соба број 6).

Упозоравају се надметачи, да пре лиицтације бунаре прегледају, јер се изговор да стање бунара нису познавали, неће уважити.

Поглаварство града Београда, градски одељак у Земуну. З. О. Бр. 1575/37.

I јавна лицитација за набавку 60.000 комада брезових снопчића за потребе Одељка за чистоћу

Градско поглаварство града Београда одржаће на дан 16 фебруара 1937 године у 11 часова пре подне у канцеларијама Економата Поглаварства града Београда Краљев Трг Бр. 17 I јавну усмену лицитацију за набавку 60.000 комада брезових снопчића за потребе Одељка за чистоћу града.

Услови су прописани и могу се добити сваког радног дана за време канцеларисног рада у Економату Поглаварства Краљев Трг Број 17.

Кауција се полаже у 5% односно 10% у готову, државним и државом гарантованим хартијама од вредности у смислу расписа М. Ф. Бр. 55644 од 11 маја 1932 године, или у гарантном писму које веће банке које мора бити регистровано у Министарству финансија.

Из канцелраије Економата Градског поглаварства Ф. Бр. 1099 од 28-I-1937 године.

Набавка летњих одела

Дирекција трамваја и осветљења расписује прву офертални лицитацију за набавку 700 комада летњих одела за саобраћајно особље на дан 3 марта 1937 год. у 11 часова пре подне у згради Дирекције.

Понуде таксиране по ТБр. 25 Закона о таксама и са Дин. 3.— општинске таксе имају се поднети у затвореном омоту на дан лицитације до 11 часова пре подне са написом: „Понуда за летња одела".

Сваки понуђач има положити кауцију на Депозитној Благајни Поглаварства града Београда најдаље до 10 часова пре подне на дан лицитације и то: наши држављани 5%, а страни држављани 10% од своје предрачунске суме у готову, у вредносним хартијама по распису Министарства Финансија Бр. 55644 од 11-V-1932 год. или у гарантном писму неке веће Банке регистроване у Министарству Финансија.

Услови се могу добити у Рачуноводству Дирекције трамваја и осветљења сваког радног дана од 8—12 и од 15—18 часова.

Из канцеларије Дирекције трамваја и осветљења ДБр. 3141 од 5-II-1937 године.

II офертална лицитација за израду коловоза на делу бановинског пута I реда бр. 60 Опово—Борча

Пошто I офертална лицитација расписана на основу решења Г. Министра грађевина МГБр. 46135 од 12-XII-1936 год. и одлуке г. Претседника Општине града Београда ТДБр. 53758 од 22-XII-1936 год. није успела то ће Техничка дирекција Градског поглаварства на основу одлуке г. Претседника ТДБр. 3253/37 одржати на дан 4-III-1937 г. II офертални лицитацију у скраћеном року од 15 дана за израду коловоза на делу бановинског пута I реда бр. 60 Опово-Борча веза са државним путем бр. IV од Панчевачког моста Краља Петра II до реке Каловите.

Предрачунска сума износи 523.430,74 дин.

Лицитација одржаће се поменутог дана у 11 часова у канцеларији Инжињерског отсека Техничке дирекције (Књегиње Љубице ул. бр. 21/II).

Кауција у износу од 52.400.— динара за домаће и 104.800.— дин. за стране предузимаче полаже се на дан лицитације најдаље до 10 часова код Главне благајне Градског поглаварства (Узун Миркова бр. 1) у свему по чл. 88 Закона о државном рачуноводству.

Лицитанти биће дужни, да поред реверса о положеној кауцији поднесу лицитационој комисији и сва остала документа, која су законом прописана за учествовање на јавним лицитацијама код државних грађевинских власти.

Сва потребна обавештења могу се добити као и услови за ову лицитацију видети сваког радног дана од 8—14 часова у Инжињерском отсеку Техничке дирекције соба бр. 5.

Из канцеларије Техничке дирекције Градског поглаварства Београда ТДБр. 3253/37.

Власник: Градско поглаварство Београд. — Уредник: Ђуро Бањац, Молерова 16
Штампарија Драг. Грегорића, Страхињића Бана 75. — Београд.

УНИВЕРЗ. БИБЛИОТЕКА „СВЕТОЗАР МАРКОВИЋ" БЕОГРАД

Београд-Кр.Александра 73 Л 57

ПОШТАРИНА ПЛАЋЕНА У ГОТОВУ

ОПШТИНСКЕ НОВИНЕ

СЛУЖБЕНИ ОРГАН ГРАДСКОГ ПОГЛАВАРСТВА ГРАДА БЕОГРАДА

Излази једном недељно | 25 фебруар 1937 године | Година 55 — Број 8

Уредништво и администрација: Кнегиње Љубице 1/II, телефон 26-242
Претплата: за годину дана 150.— дин., за пола године 80.— дин.
Чековни рачун код Поштанске штедионице бр. 54.300

ПРАВИЛНИК

о таксама за употребу јавних уличних канала за подручје Градског одељка у Земуну

У надопуни и измени одељка VI Правилника о грађевинским таксама Општине града Београда усвојеног одлуком Градског већа од 30 децембра 1935 О.Бр. 46.636/1935 и одобреног од стране Министарства Финансија број 526/VII од 24 јануара 1936 год. прописује се за подручје Градског одељка у Земуну овај

ПРАВИЛНИК
о таксама за употребу јавних уличних канала

Члан 1.

У улицама, у којима постоје јавни улични канали дужни су власници (трајни поседници) имања извршити везу својих имања са тим каналима. Упутства за извршење ових веза прописана су посебним Правилником за везу имања са уличним каналима.

Ако власник имања не изврши везу са уличним каналом у року од 6 месеци од дана када буде на то од градске општине писмено позван, власна је општина, у смислу чл. 1 Правилника за везу имања са уличним каналима, извршити везу на рачун власника, а ефективне трошкове принудно наплатити административном екзекуцијом. Каналска такса тече од дана доставе писменог позива за извршење везе.

Члан 2.

За употребу и одржавање јавних уличних канала плаћају власници имања (трајни поседници) посебну годишњу таксу и то:

I. — а) За извршену везу са јавним каналом за фекалије и нечисти 1% од основице за разрез кућарине, како за зграде без пореског олакшања тако и за зграде са пореским олакшањем. За зграде које су у смислу чл. 32 тачка 15 Закона о непосредним порезима ослобођене од плаћања кућарине од закупне вредности одређене у табели чл. 37 III Закона о непосредним порезима, и

б) За извршену везу са јавним каналом за кишницу 0.5% од основице за разрез кућарине, како за зграде без пореског олакшања тако и за зграде са пореским олакшањем. За зграде које су у смислу чл. 32 тачка 15 Закона о непосредним порезима ослобођене од плаћања кућарине од закупне вредности одређене у табели члана 37 III Закона о непосредним порезима;

в) За извршене обе везе под тачком I-а и б било заједничким, било посебним каналом 1.25% од основице за разрез кућарине, како за зграде без пореског олакшања тако и за зграде са пореским олакшањем. За зграде, које су у смислу чл. 32 тачка 15 Закона о непосредним порезима ослобођене од плаћања кућарине — од закупне вредности одређене у табели члана 37 III Закона о непосредним порезима.

II. — Индустријска предузећа плаћају за извршену везу паушалну таксу у годишњем износу према величини предузећа и то:

а) Мала предузећа, којима порез на течевину или друштвени порез износи до 5.000.— динара годишње Дин. 500.—

б) Средња предузећа, којима порез на течевину или друштвени износи од 5.001 до 10.000.— динара годишње Дин. 1.000.—

в) Велика предузећа којима порез на течевину или друштвени порез износи од 10.001 динар годишње даље Дин. 1.500.—

г) Индустријска предузећа, којима је потребна вода за прерађивање њихове робе, поврх горе наведене годишње паушалне таксе под II. а, б и в, плаћају још и таксу за препумпавање нечисте воде у Дунав, чишћење канала и накнаду штете, коју канали од фабричке отпадне воде трпе, која ће такса бити сваком предузећу, које се каналом користи, годишње унапред посебном одлуком разрезана с обзиром на количину употребљене воде.

III. — За неизграђена градилишта, која су као таква у земљишним књигама регистрована, а која се могу са уличним каналима везати, плаћа власник градилишта, без обзира на врсту постојећег уличног канала, 0.10 динара од квадратног метра површине градилишта годишње.

Члан 3.

Државне и самоуправне установе ослобођавају се свих напред означених такса, ако су према чл. 32 тачка 1 и 2 ослобођене од плаћања кућарине или ако посебном одлуком Градског већа буду ослобођене од плаћања каналске таксе.

Члан 4.

Против висине разрезане таксе за употребу јавних уличних канала има места жалби по тачки 12 § 95 закона о градским општинама Градском поглаварству у року од 15 дана иза дана када буде издан налог за плаћање, а проти одлуци Градског поглаварства дозвољен је по § 143 закона о градским општинама приговор на градско веће у року од 8 дана.

Жалба односно приговор предаје се писмено или у записник код власти која је донела решење, а не задржава наплату таксе.

Члан 5.

Такса за употребу јавних канала сматра се као јавна општинска дажбина у смислу § 128 Закона о градским општинама, те се у погледу доспелости, убирања, утеривања, осигурања, првенства, јамства, застаре итд. имаду примењивати прописи, који важе у опште за државне дажбине.

Члан 6.

Таксе из овог Правилника примаће се у корист Каналског фонда Градског одељка у Земуну све до његове ликвидације, а од дана ликвидације у корист Специјалног каналског фонда Општине града Београда према решењу Министарства финансија Бр. 526/VII од 24 јануара 1936 године, а употребиће се за редовите и ванредне трошкове издржавања јавних канала по посебним одлукама градског већа. —

Члан 7.

Даном ступања на снагу овог Правилника престаје важити садањи „Правилник број 6190/28 о прикључку на јавне уличне канале и о пристојбама за извођење, оправку и употребу каналских прикључака и канала", који је био одобрен решењем Господина Министра финансија ДР.Бр. 118.746 од 18 септембра 1928 године.

Члан 8.

Овај Правилник ступа на снагу даном обнародовања.

З.О.Бр. 16823/1936.

Хигијенске прилике Београда

у месецу јануару 1937 год.

Метереолошке прилике у месецу јануару, према податцима Београдске метереолошке опсерваторије, биле су следеће. Средња температура ваздуха била је — 1,1° С, према 1,9° С у месецу децембру 1936 г. са максимумом 14° С и апсолутним минимумом од — 11,2° С, који пада на 26 јануар. Апсолутна влажност била је смањена према месецу децембру и износила је 3,7 мм. као и релативна, која је била 83,7%, према 85,7% у месецу децембру 1936 год. Облачност је износила 7,5, према 6,4 претходног месеца. Ваздушни притисак варирао је око 753 мм. са максимумом од 765,8 мм. и минимумом од 727,5 мм. Атмосферски талог био је повећан према месецу децембру и износио је 63,2 мм., према 56,2 мм. у месецу децембру. Од ветрова предоминирао је југо-источни па источни и северо-западни.

У епидемиолошком погледу опажа се опадање оболења из групе дифтерије и шарлаха а такође и оболења из групе акутних инфекција интестиналног тракта.

На дан 1 јануара затечено је акутних заразних болести, облигатних за пријаву из групе А, 132 а на дан 31 јануара било је свега 120 случајвеа ових болести. У току месеца јануара пријављено је нових случајева из групе А свега 137, према 171 случај месеца децембра 1936 г.

Кретање шарлаха, дифтерије и црвеног ветра види се из доње таблице.

	затечено на дан 1-I-37	заостало на дан 31-I-37	пријављено XI	XII	1-1937
Шарлаха	70	58	77	52	42
Дифгерије	55	44	83	62	56
Црвени ветар	3	8	38	36	25

Према податцима годишњег извештаја из 1936 год. кретање ових болести било је следеће за три последње године:

	1934 г.	1935 г.	1936 г.
шарлаха	522	484	510
дифтерије	567	467	663
црв. ветра	291	268	398

Из ових података следује да је ова група болести у повећавању а нарочито дифтерија, која је показала повећање са 196 случајева, према претходној 1935 години. Услед пораста морбидитета и морталитета од дифтерије предузети су кораци да се поред факултативне вакцинације врши превентивно пелцовање, нарочито школске деце.

На основу података Референтства за школску хигијену утврђено је, у току месеца јануара, код ђака основ. школа 161 случај акутних инфекција и то: 77 варичела, 36 грипа, 17 шарлаха, 16 паротитиса, 6 дифтерије, 6 пертусиса и 3 морбила. У циљу сузбијања заразних болести учињене су 922 посете од стране школских сестара.

Група болести трбушног тифуса, пара-тифуса и дизентерије дала је мањи број случајева што се види из доње таблице.

	затечено на дан 1-I-37	заостало на дан 31-I-37	пријављено XI	XII	1-1937
трб. тифуса и пара тифуса	2	2	17	4	5
дизентерије	4	5	4	4	3

Кретање ових болести за последње три године приказује ова таблица:

	1934 г.	1935 г.	1936 г.
тифуса и пара-тифуса	184	148	168
Дизентерије	149	251	85

Ма да су у статистику трбушног тифуса — паратифуса и дизентерије за 1935 и 1936 г. уведени и случајеви са територије Земунског Одељка, број оболења из групе тифуса и паратифуса је у опадању.

Ради сузбијања заразних болести извршено је 119 дезинфекција са кубатуром од 9.741 м.^{3} Сем тога, у апаратима Дезин. завода дезинфиковано је 605 пари одела, окупано је 722 лица и дедикулисано 732 лица. Антискабијатична акција имала је 131 нових и 526 поновљених болесника.

Санитетско полициска служба. Услед већег броја празника у месецу јануару и због тога, што је особље хигијенског отсека било окупирано извесно време радом око издавања зимске помоћи и контроле, показала је мањи капацитет рада, но претходних месеци. Свега је извршено 14.336 прегледа. Поднето је 75 реферата за казну и узето 194 узорка за анализу. Приликом санитетско-полициских инспекција конфисковано је 513 кгр. животних намирница и 1.219 комада јаја.

Према податцима годишњег извештаја за 1936 год. свега је извршено 251.449 прегледа и реферисано 3.436 лица.

Ради лабораториске контроле животних намирница извршено је у Градској хемиској лабораторији 310 анализа. Од 206 прегледаних узорака млека, нађен је свега 31 узорак неисправан, што чини релативно мали проценат неисправности према претходним месецима. Интересантно је такође нагласити, да од 36 узорака меса и меснатих производа, који се узимају од стране теренске контроле само као сумњиви, ниједан узорак није био неисправан. Од 13 узорака алеве паприке, који су узети на анализу, свега један је био неисправан, а од 4 прегледана узорка кафе 3 су била неисправна.

Бактериолошки је прегледано 205 узорака млека, и 32 узорка меснатих производа. Сви су узорци били исправни. У сврху бактериолошке контроле пијаће воде обављено је 419 прегледа, којима је утврђена исправност пијаће воде.

Морталитет. — У јануару месецу умрло је 395 лица од којих је било Београђана 315 и 80 не-Београђана. На првом месту као узрок смрти стоје болести циркулаторног апарата са 65 случајева од којих 59 пада на оболење срца. На друго место као узрок смрти стоји туберкулоза са 63 случаја од којих 56 пада на Београђане. На трећем месту стоје оболења распираторног апарата са 57 случајева од којих 47 пада на Београђане. Рак и малигни тумори заступљени су са 25 случајева. Акутно заразне болести заступљене су са 20 случајева. Од овог броја умрло је Београђана: 6 од грипа, 3 од менингитиса, 2 од дифтерије, 2 од пертусиса, од морбила, скарлатина, паратифуса и еризипеласа по један. Свега 47.

Случајеви насилне и неприродне смрти заступљене су са 20 случајева од којих је било: убиства 6, тровања содом 4, самоубиства 3, и осталих несретних случајева 7.

Детаљни податци о кретању морталитета у месецу јануару приказати су у следећој табели:

Ред. број	Узрок смрти	Београђана у вар.	Београђана у бол.	не Београђ.	свега
1)	акутне заразне болести	8	8	3	20
2)	Септичне болести	—	2	—	2
3)	туберкулоза	38	18	7	63
4)	сифилис	—	—	—	—
5)	Рак и др. малиг. тумори	16	4	5	25
6)	опште бол. и хрон. тровања	2	1	2	5
7)	оболења жив. сист. и орг. чула:				
	а) нервне болести	7	5	13	25
	б) органи чула	—	—	1	1
8)	оболења циркулаторног апар.				
	а) оболења срца	39	13	7	59
	б) обол. крв. судова и ост.	3	2	1	6
9)	оболења респираторног апар.	30	17	10	57
10)	оболења дигестивног апарата;				
	а) ентеритис до 2 год.	5	—	—	5
	б) остале бол. дигест. апарата	5	6	10	21
11)	обол. уринарног и генитал. ап.	8	6	5	19
12)	трудноћа порођај и бабиње:				
	а) абортус	—	1	1	2
	б) сепсис пуерпералис	1	—	1	2
	в) др. обол. труд. пор. и пуер.	—	1	1	2
13)	болести коже, поткожног ткива и органа за кретање	—	—	—	—
14)	орг. недостат. ранорођ. и 1-а год.	17	3	—	20
15)	старост	16	3	—	19
16)	насилне смрти и неср. случај.:				
	а) убиства	—	2	4	6
	б) самоубиства	2	—	1	3
	в) тровања содом	3	—	1	4
	г) неср. случ. при саобраћају	—	—	—	—
	д) остали несретни случајеви	—	6	1	7
17)	напрасна смрт и узрок смрти непознат	2	7	4	13
18)	мртвороћена деца	6	1	2	9
	Укупно	208	107	80	395

Из Одсека јавне хигијене П. г. Б. службено.

Службени извештаји

Недељни извештај

о граничним вредностима добивеним испитивањем београдске пијаће воде у времену од 8 до 14 фебруара 1937 год.

	Од	До	Објашњења
Температура	9,2	10,2	Центиграда
Број клица по см³	0	6	Дозвољено до 20 клица по см³
Утрошак калиум перманганата	2,5	3,1	Дозвољено до 6 мгр. на литар
Карбонатна тврдоћа	17,36	21,84	Немачки степени
Суви остатак	327	424	Дозвољено до 700 мгр. на литар
Титар Б. Coli	већи од 10 см³		Несме бити нижи од 10 см³

Испитивања су вршена у хемијској лабораторији Г. п. г. Б.

Количине воде у м³ које је водовод потиснуо у току прве половине фебруара 1937 г.

1. ПИЈАЋЕ ВОДЕ:

Потиснуто у мрежу пијаће воде са ВЦ 1 Б. Воде 493.005м³
„ „ „ „ „ за горњу зону:
а) Из водостанице 4) (Главни резервоар) 53.964 „
б) „ „ 5) (Топчидер) 75.420 „

ЗА ГОРЊЕ КОЛИЧИНЕ ДАТО ЈЕ:
а) Бунарске воде на Белим Водама 322.293 „
б) Речне „ „ „ „ 202.900 „

2. ВОДЕ ЗА ПОЛИВАЊЕ УЛИЦА:

Потиснуто са ВЦ2 (Савски водовод) 71.300 „

Из Управе водовода П.г.Б. — службено.

Кретање заразних болести у Београду од 22 — 31 — I — 1937 год.

I. Пријављено утврђених болести:

Болести обавезне за пријаву	затечено из прошле седмице	пријављено од нових утврђених	Свега	Одјављено	остало да болује: у болници	остало да болује: у стану	Свега	утвр. бол.: грађана	утвр. бол.: војника
Шарлаха	61	14	75	17	39	19	58	56	2
Трб. тифуса	1	1	2	1	1	—	1	1	—
Паратифуса	1	—	1	—	1	—	1	1	—
Тифус егзант.	—	—	—	—	—	—	—	—	—
Дизентерија	5	—	5	—	5	—	5	5	—
Дифтерија	45	31	76	17	30	14	44	42	2
Црвени ветар	5	8	13	5	7	1	8	5	3
Менигитис	4	2	6	3	2	—	2	2	—
Антракс	—	—	—	—	—	—	—	—	—
Тетанус	—	1	1	—	1	—	1	1	—
Варичиле	2	—	2	1	1	—	1	1	—
Морбили	1	—	1	—	1	—	1	1	—
Грип	40	11	51	13	38	—	38	38	—
Укупно	165	68	233	57	126	34	160	153	7

Пријављивање сумњивих болести:
Дизентерије 1, Менигитис 1. Свега: 2.

Дезинфекција извршено 41 у укупној запремини од 3535 м.³

У дезинфекционом заводу опрано и испеглано рубља 1760 ком.

Ошишано, окупано и обријано 99 лица.

Депедикулисано 192 лица.

Дезинфиковано ствари у апаратима 72 комада.

Антискабијатична станица имала је свега 18 нових и 145 поновљених болесника.

Из Одсека јавне хигијене П. г. Б. — службено.

Кретање заразних болести по основним школама у Београду у времену од 1 — 6 — II 1937 год.

ШКОЛА	шарлаха	дифтерија	морбили	пертусис	грип	варичеле	паратит. епид.	посете шк. сестара
Краља Александра	—	1	—	—	1	—	—	5
Вука Караџића	—	—	2	—	—	—	—	33
Краља Петра Великог	—	—	-	—	—	1	—	3
Јанка Веселиновића	1	—	-	—	—	-	—	16
Краља Милутина	—	—	—	—	—	—	—	4
Змај Ј. Јовановића	—	—	—	—	—	—	-	2
Цара Уроша	1	—	—	—	—	—	-	8
Светога Саве	—	—	—	-	—		—	10
Његошева	—	—	—	—	—	—	—	3
Немачко-Српска	—	-	—	—	-	—	—	5
Вожда Карађорђа	—	—	-	—	-	—	—	14
Масарикова	—		—	—	—	—	—	—
Старине Новака	—	—	—	—	—	-	-	7
Војводе Путника	—	—	—	—	—		1	8
Цара Душана	—	—	-	-	—	—	3	7
Филипа Вишњића	1	—	—	-	—	—	—	19
Краља Петра II	—	—	—	—	1	—	1	14
Стевана Немање	—	—	—	5	—	—	—	12
Бранка Радичевића	1	—	-	—	4	—	—	6
Св. Ћирила и Методија	—	—	—	—	—	—	—	2
Доситеја Обрадовића	—	—	—	—	—	1	-	45
Краљице Марије	—	—	-	—	—	—	—	9
Цара Лазара	—	—	-			—	—	—
Краља Дечанског	—	—	—	—	1	—	—	7
Јована Цвијића	—	—	-	—	—	-	—	5
Војислава Илића	—	—	—	—	—	—	—	12
Војводе Мишића	—	—	—	—	—	—	—	2
Бранислава Нушића	—	—	—	—	—	—	—	23
Ђуре Јакшића	—	—	—	—	—	—	—	—
Француско-Српска	-	—	-	-		—	—	1
Руско-Српска	—	—	—	—	—	—	—	—
Макиш	-	—	—	—	—	—	—	4
Свега :	4	1	2	5	7	2	5	286

Из Референтства школске хигијене П. г. Б. — Службено.

ИЗВЕШТАЈИ О РАДУ ПОЈЕДИНИХ ОТСЕКА:

Извештај о раду Ветеринарско-кланичног Отсека П. г. Б. у месецу јануару 1936 год.

У Ветеринарској лабораторији у месецу јануару 1937 године извршено је прегледа:

Прегледано свега брава 5.264 комада од којих Саркоцистес Мишеријана 172 брава.

Од тога је одбачено и уништено:

1) Бобичавих 6 брава.
2) Угушених 8 брава.
3) Кахексија 5 јагањаца.
4) Кахексија 4 прасета.
5) Кахексија 1 теле.
6) Трауматичне повреде 14 плећке и 16 бутова код свиња.

Извршено је обдукција и бактериолошких прегледа са овим резултатима:

1) На антракс 15 свиња (негативно).
2) На антракс 3 краве (негативно).

На кланици Поглаварства града Београда у месецу Јануару 1937 године заклано је:

1) Волова 1987 } 3163 комада, 559.520 кгр.
2) Крава 1776 }
3) Телади 1675 комада, 66.591 кгр.
4) Оваца 110 комада, 2.103 кгр.
5) Јагањаца 528 комада, 2.765 кгр.
6) Свиња 5264 комада, 519.725 кгр.
7) Прасади 1060 комада, 5.341 кгр.

Од тога је одбачено и уништено:

1) Због бобица 6 свиња.
2) Због асфиксије 8 свиња.
3) Због кахексије 4 прасета.
4) Због кахексије 1 теле.
5) Због кахексије 5 јагњади.
6) Због трауматичних повреда код свиња 14 пред. 16 зад. ногу, плећки и бутова.
7) Плућа и јетри 37 код свиња ехинококус.
8) Плућа и јетри 93 код говеда ехинококус.
9) Плућа и јетри 17 код оваца ехинококус.

Цена стоци на Сточном тргу Поглаварства града Београда у месецу Јануару 1937 године кретала се по кгр. живе мере овако:

1) Говеда 4.— до 5.50 динара.
2) Јунад 4.— до 5.50 динара.
3) Телад 7.— до 9.— динара.
4) Јагњад 10.— до 11.— динара.
5) Свиње 6.50 до 7.— динара.
6) Прасад 10.— до 12.— динара.

На благајни Ветеринарско-кланичког отсека у месецу Јануару 1937 године, наплаћено је такса:

Од аренде Дин. 781. 437.35.
Од пасоша Дин. 29.401.—.
За штале, оборе и мерину Дин. 7.683.—.
Свега динара 818.521.35.

Из Ветеринарско-кланичног Отсека П.г.Б.

МЕСЕЧНИ И НЕДЕЉНИ ИЗВЕШТАЈ

о најнижим, највећим и просечним ценама пољопривредних производа, колонијалне робе, домаће стоке, разног материјала и радничких надница на београдском тргу од 1/I до 31/I и од 6/II до 12/II 1937 год.

ВРСТА	Мера	Просечна цена у динарима	
		2 нед.	месеч.
Жито			
Пшеница	100 кгр.	145.—	162.45
Раж	„	126.75	118.75
Јечам	„	129.75	115.90
Овас	„	116.25	111.40
Кукуруз у зрну	„	131.25	79.05
„ у клипу	„	—.—	51.25
Брашно и хлеб			
Брашно пшенично Но. 2	1 кгр.	2.62	2.62
„ „ Но. 1	„	3.—	3.—
„ „ бело	„	3.50	3.50
„ „ кукурузно	„	2.25	2.25
Хлеб пшенични црни	„	2.25	2.25
„ „ бели	„	3.25	3.25
Месо			
Говеђина	1 кгр.	10.50	10.—
„ жива мера	100 кгр.	412.50	452.08
Телеђина	1 кгр.	17.—	18.25
„ жива мера	100 кгр.	687.50	771.87
Јагњеђина	1 кгр.	22.—	25.41
„ жива мера	100 кгр.	712.50	1299.88
Овчетина	1 кгр.	9.—	9.—
„ жива мера	100 кгр.	—.—	—.—
Свињетина	1 кгр.	14.—	13.75
„ жива мера	100 кгр.	687.50	686.16
Свињско сушено	1 кгр.	17.50	20.—
Кобасице	„	20.—	20.—
Шваргле и чварци	„	12.—	12.—
Пршута	„	32.50	34.58
Салама	„	36.—	36.—
Шунка кувана	„	36.—	34.75
Шунка некувана	„	22.50	23.50
Сланина сирова	„	13.—	14.20
„ сува	„	19.—	19.02
„ ужичка	„	29.50	30.33
Маст свињска	„	14.—	14.62
Сало	„	14.—	15.—
Лој топљен	„	9.50	9.79
„ нетопљен	„	8.—	8.45
Риба			
Шаран	1 кгр.	10.25	9.50
Сом	„	27.25	24.62
Кечига	„	38.—	38.62
Смуђ	„	24.50	26.12
Пастрмка	„	—.—	—.—
Штука	„	12.—	12.37
Бела	„	5.75	6.58
Млеко			
Млеко кравље	1 лит.	2.25	2.25
Млеко овчије	„	3.—	—.—
Млеко кисело	1 крг.	7.—	7.25
Масло (путер)	„	30.—	30.—
Масло топљено	„	25.—	24.87
Кајмак	„	24.75	20.04
Сир обичан	„	10.50	10.43
„ сомборски	„	17.—	17.—
„ качкаваљ	„	21.50	21.62
„ трапист	„	27.—	26.04
„ ементалер	„	30.75	21.25
Поврће			
Пасуљ	1 кгр.	4.—	4.—
Боб	„	6.50	5.79
Сочиво	„	9.50	8.50
Грашак у зрну млад	„	—.—	—.—
Грашак у зрну зрео	„	10.—	10.91
Кромпир стари	„	1.50	1.50
Кромпир нови	„	6.25	4.20
Лук прни	„	1.25	1.25
Лук бели	„	6.50	5.93
Лук празн	1 веза	1.50	1.26
Боранија	1 кгр.	57.50	—.—
Бундева	1 ком.	8.—	9.85
Тиквице	1 кгр.	—.—	—.—
Шаргарепа	„	2.—	2.—
Купус сладак	„	2.—	1.22
Купус кисео	„	3.—	2.93
Спанаћ	„	6.50	5.95
Рен	„	6.50	6.87
Цвекла	„	2.—	1.90
Кељ	„	—.—	—.—
Келераба	1 веза	2.—	1.85
Карфиол	1 ком.	9.—	6.67
Зелен за супу	1 веза	1.50	1.50
Першун	„	—.75	—.85
Мирођија	„	—.75	—.85
Целер	1 кгр.	2.50	2.77

ВРСТА	Мера	Просечна цена у динарима	
		2 нед.	месеч.
Патлиџан црвени	1 кгр.	—.—	—.—
Патлиџан плави	1 ком.	—.—	—.—
Паприка љута	100 ком.	3.25	3.50
„ туршијара	„	5.25	—.—
„ бабура	„	6.50	—.—
Краставци	„	—.—	—.—
Ротквице	1 веза	—.—	2.08
Роткве	1 кгр.	1.75	1.81
Воће			
Јабуке	1 кгр.	9.50	8.72
Крушке	„	9.—	7.—
Брескве	„	—.—	—.—
Кајсије	„	—.—	—.—
Трешње	„	—.—	—.—
Вишње	„	—.—	—.—
Јагоде	„	—.—	—.—
Малине	„	—.—	—.—
Грожђе	„	—.—	—.—
Шљиве ранке	„	—.—	—.—
Шљиве јесење	„	—.—	—.—
Шљиве сушене	„	—.—	—.—
Лубенице	„	7.—	7.25
Диње	1 ком.	—.—	—.—
Мушмуле	„	—.—	—.—
Ораси без љуске	1 кгр.	4.—	3.56
Ораси са љуском	„	18.75	19.87
Кестен	„	6.—	5.81
Смокве свеже	„	8.50	7.56
„ суве	„	—.—	—.—
Лимун	„	10.—	9.95
Банане	1 ком.	1.25	1.12
Наранџе	„	3.—	2.72
	„	2.—	2.10
Колонијална и друга роба			
Шећер у коцкама	1 кгр.	15.—	15.—
„ у кристалу	„	13.—	13.—
„ у праху	„	15.—	15.—
Кафа сирова	„	64.—	64.—
„ пржена	„	90.—	90.—
Шећер жути	„	24.—	24.—
Со млевена	„	3.37	3.37
Бибер крупан	„	37.50	37.50
Бибер ситан	„	45.—	45.—
Паприка млевена	„	32.50	32.50
Гершла	„	10.—	10.—
Фида	„	8.50	8.50
Макарони	„	11.50	11.50
Криз	„	4.50	4.50
Бадем са љуском	„	10.—	10.—
Бадем без љуске	„	50.50	50.50
Лешник са љуском	„	10.—	10.—
Лешник без љуске	„	41.—	41.—
Ванила у шипкама	„	440.—	440.—
Ванила у праху	„	550.—	550.—
Пиринач	„	8.—	8.—
Урма	„	34.—	34.—
Мак	„	15.—	15.—
Чај	„	160.—	160.—
Цигура	„	19.—	19.—
Цимет у шипкама	„	60.—	60.—
Цимет ситан	„	80.—	80.—
Грожђе суво	„	16.—	16.—
Какао	„	40.—	40.—
Чоколада	„	60.—	60.—
Зејтин за јело	1 лит.	20.50	20.50
Сирће винско	„	6.—	6.—
Есенција	„	48.—	48.—
Мед	1 кгр.	16.—	16.—
Восак	„	45.—	45.—
Пекмез од шљива	„	7.—	7.—
Свеће воштане	„	50.—	50.—
„ стеаринске	„	28.—	28.—
„ парафинске	„	16.50	16.50
Сапун за умивање	1 ком.	7.—	7.—
Сапун за рубље	1 кгр.	10.—	10.—
Сумпор у шипкама	„	10.—	10.—
Сумпор у праху	„	12.50	12.50
Сода камена за рубље	„	9.—	9.—
Сода масна за сапун	„	3.—	3.—
Плави камен	„	8.—	8.—
Маст за обућу	1 ком.	6.50	6.50
Шпиритус рафиниран	1 лит.	55.—	55.—
Шпиритус за гориво	„	10.—	10.—
Петролеј	„	7.—	7.—
Бензин	„	7.50	7.50
Квасац	1 кгр.	30.—	30.—
Лорбер	„	12.—	12.—
Маслине	„	20.—	20.—
Риба сува	„	35.—	35.—
Сардина	1 кут.	20.—	20.—

В Р С Т А	Мера	Просечна цена у динарима	
		2 нед.	месеч.
Гориво			
Кокс			
без превоза	100 кгр.	55.	55.—
са превозом	„	59.—	59.—
Врикет			
без превоза	„	45.—	45.—
са превозом	„	49.—	49.—
Угљен дрвени (ћумур)			
без превоза	„	125.—	125.—
са превозом	„	129.—	129.—
Угљен дрвени (ћумур)	1 кгр.	1.75	1.75
Угљен мрки и лигнит			
без превоза	100 кгр.	25.—	25.—
са превозом	„	29.—	29.—
Угљен камени			
без превоза	„	57.50	57.—
са превозом	„	61.—	61.—
Дрва грабова			
без превоза	1 m3	110.—	110.—
са превозом	„	120.50	120.50
са превозом и сечењем	„	127.50	127.50
Дрва букова			
без превоза	„	105.—	105.—
са превозом	„	115.50	115.50
са превозом и сечењем	„	122.50	122.50
Дрва церова			
без превоза	„	102.50	102.50
са превозом	„	113.—	113.—
са превозом и сечењем	„	120.—	120.—
Дрва јасенова			
без превоза	„	100.—	100.—
са превозом	„	110.50	110.50
са превозом и сечењем	„	117.50	117.50
Дрва растова			
без превоза	„	100.—	100.—
са превозом	„	110.50	110.50
са превозом и сечењем	„	117.50	117.50
Дрва брестова			
без превоза	„	95.—	95.—
са превозом	„	105.50	105.50
са превозом и сечењем	„	112.50	112.50
Дрва врбова			
без превоза	„	67.50	67.50
са превозом	„	78.—	78.—
са превозом и сечењем	„	85.—	85.—
Живина, дивљач и јаја			
Кокоши	1 ком.	17.50	17.12
Ћурке	„	63.75	46.06
Гуске	„	40.50	32.68
Патке	„	22.50	18.50
Зец убијен	„	28.75	26.16
Јаја	„	—.75	—.76
Стока			
Биволи и биволице	„	—.—	—.—
Волови	„	2050.—	2427.—
Краве	„	1750.—	1877.08
Телад	„	375.—	417.90
Коњи	1 ком.	737.50	1300.—
Ждребад	„	—.—	—.—
Мазге и муле	„	—.—	—.—
Магарци	„	—.—	—.—
Свиње угојене	„	1225.—	1183.33
„ мршаве	„	525.—	460.41
Прасад до 10 кгр.	„	72.50	80.62
Назимад 10 до 25 кгр.	„	92.50	157.70
Овце	„	—.—	—.—
Овнови	„	—.—	—.—
Козе	„	—.—	—.—
Јарчеви	„	—.—	—.—
Јагањци	„	67.50	120.83
Јарићи	„	—.—	—.—
Кожа и вуна			
Коже воловске	1 кгр.	11.—	11.—
„ кравље	„	11.—	11.—
„ телеће	„	19.—	17.74
„ јунеће	„	10.50	12.08
„ свињске	„	3.—	3.12
„ овчије	1 ком.	—.—	37.50
„ јагњеће	„	12.50	12.60
„ козје	„	—.—	—.—
„ јареће	„	—.—	—.—
„ лисичије	„	—.—	—.—
„ зечје	„	—.—	—.—
Вуна прана	1 кгр.	29.—	25.33
„ неопрана	„	16.62	17.49
Сточна храна			
Сено	100 кгр.	47.50	52.68
Слама	„	24.75	25.78
Детелина	„	57.—	59.10
Грађевински материјал			
Креч гашен	„	11.—	27.50
Креч негашен	„	31.—	32.18
Цигле	100 ком.	28.—	25.68
Цреп	„	80.—	72.50
Цемент	100 кгр.	73.—	74.93
Песак	1 m3	34.50	45.62
Пића			
Пиво домаће	1 лит.	9.50	9.50
Вино црно обичпо	„	9.50	9.50
Вино бело	„	9.50	9.50
„ боље старо	„	12.—	12.—
Шљивовица мека	„	10.—	10.—
„ љута	„	22.—	22.—
Комовица мека	„	10.—	10.—
„ љута	„	22.—	22.—
Надница			
Надничара	1 надн.	30.—	30.—
Копача	„	30.—	30.—
Зидира	„	55.—	55.—
Косача	„	82.50	42.50

Из Статистичког одсека Г. п. Б. — Службено.

Службене објаве и огласи

Измена регулације — затварање Кичевске улице између улица Кнегиње Зорке и Кумановске

Пошто је одлуком Градског већа усвојена измена регулације — затварање Кичевске ул. између ул. Кнегиње Зорке и Кумановске како је то у плану плавом бојом означено, то на основу §§ 9 и 12 Грађевинског закона Градско поглаварство изложиће, 15 дана после изласка овог огласа у благајничком холу партера зграде Градског поглаварства, Узун Миркова ул. бр. 1, ову измену регулације.

Планови ће бити изложени увиду 20 дана. Заинтересовани имају поднети приговоре за ово време најдаље 15 дана по истеку јавног увида. После тога рока поднети приговори неће се узимати у обзир.

Сходно § 9 Грађевинског закона приговори су допуштени једино:

1) У погледу кршења законских прописа око поступка, и

2) У погледу угрожавања јавног интереса од стране општинских власти.

Приговоре ће примати Техничка дирекција, Одељак за регулациони план, зграда Техничке дирекције Градског поглаварства, Кн. Љубице ул. бр. 21.

Прва офертална лицитација за калдрмисање Тиршове и Мартићеве ул. у Земуну

У среду 3 марта 1937 год. у 11 часова одржаће се у Градском одељку у Земуну прва офертална лицитација у скраћеном року од 15 дана за калдрмисање Тиршове и Мартићеве улице у Земуну.

Предрачунска сума је 250.306.74 дин.

Кауција у суми од 26.000.— за домаће а 50.000.— динара за стране предузимаче полаже се на благајни Градског одељка у Земуну, Пашићев трг број 1 најдаље до 10 часова на дан лицитације. Хартије од вредности примаће се по званичном курсу Министарства финансија, прописаном на основу § 14, тачка 6 Финансијског закона за 1936/37 годину.

Понуде се морају таксирати са 200 динара.

Надметачи имају донети на лицитацију:

1) Доказ о полагању кауције;

2) Доказ о плаћеном порезу;

3) Уверење Министарства грађевина гледе подобности за учествовање на јавним офертaлним лицитацијама;

4) Уверење надлежне Коморе о пријави предузимачке радње.

Пројекат и услови могу се видети сваког радног дана за време званичних часова у канцеларији Грађевинског отсека Земун, Прерадовићева ул. бр. 7, соба бр. 6, где ће се моћи добити сва потребна обавештења.

Из канцеларије Градског одељка у Земуну, на дан 9 фебруара 1937 год., З.О. Број 305/250 гр. о.

Прва офертална лицитација за набавку разног канцеларијског материјала

Градско Поглаварство града Београда одржаће на дан 8 марта 1937 године у 11 часова пре подне у канцеларији Економата Поглаварства града Београда Краљев Трг Бр. 17 прву офертaлну лицитацију за набавку разног канцелариског материјала за потребе свих Градских установа у целој буџетској 1937/38 години.

Услови су прописани и могу се добити сваког радног дана за време канцелариског рада у Економату Поглаварства Краљев Трг Бр. 17.

Кауција се полаже у 5% односно 10% у готову, државним и државом гарантованим хартијама од вредности у смислу расписа М. Ф. Бр. 55644 од 11 маја 1932 године, или у гарантном писму које веће банке које мора бити регистровано у Министарству финансија.

Из канцеларије Економата Поглаварства града Београда Ф.Бр. 8510 од 17-II-1937 године.

Друга јавна усмена лицитација за набавку 60.000 комада брезових снопића

Градско поглаварство града Београда одржаће на дан 27 фебруара 1937 године у 11 часова пре подне у канцеларији Економата Поглаварства града Београда Краљев Трг Бр. 17/I другу јавну усмену лицитацију за набавку 60.000 комада брезових снопчића за потребе Одељка за чистоћу града.

Услови су прописани и могу се добити сваког радног дана за време канцелариског рада у Економату Поглаварства Краљев Трг Бр. 17.

Кауција се полаже у 5% односно 10% у готову, државним и државом гарантованим хартијама од вредности у смислу расписа М.Ф. Бр. 55644 од 11 маја 1932 године, или у гарантном писму које веће банке које мора бити регистровано у Министарству финансија.

Из канцеларије Економата Поглаварства града Београда Ф.Бр. 1099 од 17-II-1937 године.

Оглас за закуп зграде — просторија за смештај Комесаријата паробродарске полиције

На основу одлуке Градског поглаварства Ф.Бр. 6714 од 22 фебруара 1937 год., Општина града Београда узима у закуп потребну зграду-просторије за смештај Комесаријата паробродске полиције.

Зграда-просторије потребне су за 1 април 1937 године и исте треба да се налазе на левој страни Карађорђеве улице, т.ј. супротна страна од пристаништа, на делу од Калемегдана до моста Краља Александра I.

Услови се могу добити у канцеларији Отсека добара — Доситејева ул .бр. 21/I — сваког радног дана од 8—14 часова до 15 марта 1937 год., уз цену од 10.— дин. у општинским маркама.

Из канцеларије Отсека добара П. г. Б. Ф.Рр. 6714/37 на дан 22 фебруара 1937 год.

1—2

Власник: Градско поглаварство Београд. — Уредник: Ђуро Бањац, Молерова 16
Штампарија Драг. Грегорића, Страхињића Бана 75. — Београд.

УНИВЕРЗ. БИБЛИОТЕКА

Београд-Кр.Александра 73

ПОШТАРИНА ПЛАЋЕНА У ГОТОВУ

ОПШТИНСКЕ НОВИНЕ

СЛУЖБЕНИ ОРГАН ГРАДСКОГ ПОГЛАВАРСТВА ГРАДА БЕОГРАДА

Излази једном недељно | 4 март 1937 године | Година 55 — Број 9

Уредништво и администрација: Кнегиње Љубице 1/II, телефон 26-242
Претплата: за годину дана 150.— дин., за пола године 80.— дин.
Чековни рачун код Поштанске штедионице бр. 54.300

ИЗВЕШТАЈ

О РАДУ СУДА ДОБРИХ ЉУДИ ОД 1—I ДО 31—XII 1936 ГОДИНЕ.

(Са упоредним прегледом рада у 1935 год., чије се цифре налазе у заградама).

Исход рада изражен у цифрама је овај:

На дан 1 јануара 1936 год. било је пренето тужби из 1935 г. за решавање 704 (787)
Примљено нових тужби од 1 јануара до 31 децембра 1936 године 2156 (1520)
Свега 2860 (2307)

Од примљених 2156 тужби у 1936 год. било је из струке: колонијално-бакалске 39 тужби, мануфактурно-помодне трговине 26 тужби, новчарства 20, трг .разних струка 81, трг. дрветом и угљем 18 тужби, по струци трг. гвожђарске и техничке 15 тужби, по струци трг. моторних возила и припадајућег материјала 5 тужби, у струци стакларско-порцуланској 3, трг .кожа 2, по струци трг. агената и комисионара 5 тужби, царинских посредника и шпедитера 8, посредника за купо-продају непокретних имања 4, по струци хотелско-кафанској 265, бифецијско-крчмарској 36, народних кухиња 29, по струци трг. млека и млечних производа 9, пиљара 6, сопственика ауто-такси ја 3, фијакериста и кочијаша 11, трг. намештаја 2, трг. пољопривредних производа 8, по струци текстилне индустрије 117 тужби, дрварске индустрије 5, керамичке индустрије 34, хемијске индустрије 18, металуршке индустрије 50 тужби, каменарске индустрије 34, разне индустрије 127, књиговезачког заната 2 тужбе, пекарског заната 65, обућарског 23, месарског 35, механичарског 42, кројачког 67, димничарског 9, посластичарског 13, столарског 118, стаклорезачког 2, штукатерског 16, фризерског заната 67, браварског 25, часовничарског 2, шеширциског 1, лимарског 20, зидарског 181, тесарског 26, штампарског заната 10, електроинсталатерског 9, градитељског заната 373 и молерског 70. Није била ни једна тужба из графичке индустрије и фотографског заната. Укупно потраживање по ових 2156 тужби износи 4,406.328,02 динара.

За време од 1 јануара до 31 децембра 1936 год. одржано је рочишта за пресуђење 2402 (2331), а за полагање заклетви одржано је рочишта 462 (761). — Свега 2864 (3092).

На рочишта за пресуђења у 1936 години изнето је за решавање 2402 тужбе и то по струци: колонијално-бакалској 48 тужби, мануфактурно-помодне трговине 39, новчарства 27, трг. разних струка 84, трг. дрветом и угљем 21, трг. гвожђарске и техничке 20 тужби, по струци трг. моторних возила и припадајућег материјала 6, стакларско порцуланској 1, трг. кожом 2, по струци трг. агената и комисионара 13, царинских посредника и шпедитера 8, посредника за купо-продају непокретног имања 3, по струци хотелско-кафанској 443 тужбе, бифециско-крчмарској 42, по струци народних кухиња 35, трг. млеком и млечних производа 18, пиљара 26, по струци сопственика аутотаксија 6, фијакериста и кочијаша 21, по струци трг. намештајем 3, трг. пољопривредних производа 15, по струци текстилне индустрије 122, дрварске индустрије 2, керамичке индустрије 34, хемијске индустрије 32, металушке индустрије 45, графичке индустрије 1, каменарске индустрије 52, разне индустрије 77, по струци књиговезачког заната 6, фотографског 3, пекарског 68, обућарског 35, месарског 35, механичарског 38, кројачког 61, димничарског 5, посластичарског 19, столарског 157, стаклорезачког 3, штукатерског 10, фризерског 74, браварског 38, часовничарског 1, шеширциског 3, лимарског 32, зидарског 112, тесарског 16, штампарског 15, електро-инсталатер-

ског 13, грађитељског 315 и молерског заната 97 тужби.

Рочишта за полагање заклетви у 1936 г. било је мање као што је горе показано но у 1935 години из разлога што су нова већа образована децембра 1935 год. тежила бржем окончању спорова па су ређе доносила пресуде са заклетвом.

У 1936 години окончано је тужби (у главном пресудама, поравнањима, решењима, одустанцима пред судским већем или равнањима (мирењем) пред секретаром суда 1930 (1603).

Остало тужби за расправу у 1937 години 930 (704). Више је нерешених тужби пренето из 1936 у 1937 год. но из 1935 у 1936 годину из разлога што је у 1936 г. примљено 636 тужби више него у 1935 години, и ако је у 1936 години окончано 327 тужби више но у 1935 години.

Од ових 930 тужби остало је по струци: колонијално-бакалској 14 тужби, мануфактурно-помодне трговине ниједна, новчарства 7, трг. разних струка 25, трг. дрветом и угљем 3, трг. гвожђарске и техничке 2, моторних возила и припадајућег материјала 1, стакларско-порцуланске 1, трг. кожом ниједна, по струци трг. агената и комисионара 3, царинских посредника и шпедитера 2, посредника за купопродају непокретних имања 2, по струци хотелско-кафанској 92 тужбе, бифеџиско-крчмарској 13 тужби, народних кухиња 7, по струци трг. млека и мледних производа ниједна, пиљара 6, сопственика ауто-таксија 1, фијакериста и кочијаша 5, трг. намештаја ниједна, трг. пољопривредних производа 2, по струци текстилне индустрије 29, дрварске индустрије 3, керамичке индустрије 12, хемијске индустрије 3, металушке индустрије 4, графичке индустрије ниједна, каменраске индустрије 12, разних индустрија 46, по струци књиговезачког заната 1, фотографског заната ниједна, пекарског заната 31, обућарског 12, месарског 14, механичарског 15, кројачког 24, димничарског 2, посластичарског 2, столарског 44, стаклорезачког ниједна, штукатерског 16, фризерског 21, браварског 7, часовничарског 1, шеширциског ниједна, лимарског 1, зидарског 133, тесарског 11, штампарског ниједна, електроинсталатерског 2, грађитељског 237 и молерског заната 61 тужба. Од ових 930 тужби било је већ на суђењу у 1936 год. 79 тужби, чије је пресуђење тада одложено услед нетачне адресе туженог, споразума странака, уважењем изостанка кога од парничара итд. Сем тога узето је у децембру 1936 год. 178 тужби у припремни рад који је завршен за суђења у јануару 1937 год.

У протеклом времену одложено је 97 предмета — рочишта услед недоласка судија. Због овога је сваки недошавши судија био писмено опомењут, непосредно или преко надлежне коморе, а неколико је од њих и новчано кажњено на основу § 347 Закона о радњама.

На дан 1 јануара 1936 године било је на извршењу 258 несвршених предмета из 1935 године, а у току 1936 године следовало је нових 871 предмета. Свега је било предмета за извршење — наплату 1129. Од ових је свршено 922 предмета, те се 31 децембра 1936 г. налазило на раду за извршење 207 предмета. У 200 случајева дужници су плаћали у отплатама. Пописа имовине било је 128, заказаних продаја ствари на јавној лицитацији 23, у 42 случаја утврђена је немаштина дужнику и у једном случају извршен је лични претрес над дужником ради проналажења имовине.

За поменуто време наплаћено је за рачун парничара 402.758,03 динара (у 1935 години 278.500,22 динара). Ова је сума распоређена на 762 депозита (у 1935 години на 572 депозита). Ван Суда су странке наплатиле било непосредно било преко државних власти по извршним пресудама овога Суда 252.107,94 динара (у 1935 години без јануара и фебруара 130.370,73 динара). Укупно је остварено по извршним пресудама у 1936 години 654.865,97 динара (у 1935 години, без наплате ван Суда за јануар и фебруар 408.870,95 динара). Поред ових сума наплаћено је у 1936 год. од адвоката и странака (у три случаја) по решењима о казни због изазивања нереда у Суду 750 дин., која је сума послата сходно пропису члана 55 и 75 Уредбе о Суду добрих људи Градском поглаварству Београда. У истом времену наплаћено је од шесторице судија на име казне због неоправданих изостанака са суђења 400 динара, која је сума према § 347 Закона о радњама послата Државној хипотекарној банци за Фонд за помагање стручних школа.

У депозитној благајни било је ово стање: На дан 31 децембра 1935 године налазило се неисплаћених депозита 53.558,75 динара. У 1936 години наплаћено је и унето у касу динара 403.908,73, свега је према томе ушло у благајну 457.466,68 динара. Од ове суме је у току 1936 године исплаћено 398.043,90 динара, те се у благајни налазило на дан 31 децембра 1936 године 59.422,88 динара. Од ових 59.422,88 динара неисплаћених депозита налази се из 1928 године 4.434,50 динара, из 1929 године 1.380 динара, из 1930 год. 1.820 динара, из 1931 год. 2.360,50 динара, из 1932 год. 4.982,25 динара, из 1933 године 9.061,25 динара, из 1934 године 1.448 динара, из 1935 год. 8.855 динара и из 1936 год. 25.081,38 динара. Ове суме нису у главном исплаћене услед тога што се туижоци-повериоци нису јавили да их подигну или зато што је депозит споран.

У истом времену окончано је око 4.000 административних предмета. То су наплате такса преко Пореских управа, акта упућена Сремским судовима или општинским властима да изврше заклетву странке, да предаду позиве, доставе пресуде, преписка са Градским поглаварством, са Коморама, Министарством трг.

и индустрије и другим властима, итд. У деловодни протокол за то време је заведено 11.570 аката (у 1935 години 9.736 аката). У исто време је целокупна стара архива од 1925 године до конца 1935 године прегледана и потпуно сређена. Остали предмети на раду налазе се у уредном стању.

На крају овог извештаја треба нагласити да у суду постоји 52 судска већа са 65 судија и 55 њихови хзаменика. Радило је у току 1936 године 64 судије и 8 заменика. Судило се у по три судска већа састављена од претседника већа и судија послодавачког и радничког дотичне струке са деловођом и то увече понедеоником, средом и петком од 18½ часова. Уторником, четвртком и суботом од 18 часова вршена је исплата, а рочишта за полагање заклетви држала су се од 18½ часова према потреби уторником и четвртком.

Судско-административни рад обављало је од 8—14 часова 11 општинских чиновника и службеника, а увече 10.

И ако је посао, као што се види из извештаја, у 1936 години био знатно већи но у 1935 години, ипак је са истим бројем градских службеника постигнут већи успех захваљујући повећаном напору како општинских чиновника тако и нових судија и претседника већа који су ступили на дужност крајем 1935 године и својим преданим радом допринели бржем окончању спорова.

Из Суда добрих људи Г. п Б. Бр. 480/1937.

Службени извештаји

Кретање заразних болести по основним школама у Београду у времену од 6 — 13 — II 1937 год.

ШКОЛА	шарлаха	дифтерија	морбили	грип	варичеле	пертусис	паратиф. епид.	посете шк. сестара
Краља Александра	—	—	—	—	—	—	—	4
Вука Караџића	—	—	—	—	—	—	—	11
Краља Петра Великог	—	—	—	1	—	—	—	4
Јанка Веселиновића	—	—	—	—	—	—	—	3
Краља Милутина	—	—	—	—	—	—	—	3
Змај Ј. Јовановића	—	—	—	1	—	—	—	3
Цара Уроша	3	—	—	—	—	—	—	9
Светога Саве	—	—	—	—	—	—	—	10
Његошева	—	—	—	—	—	—	—	2
Немачко-Српска	—	—	—	—	—	—	—	3
Вожда Карађорђа	—	—	—	—	—	—	—	7
Масарикова	—	—	—	—	—	—	—	—
Старине Новака	—	—	—	—	—	—	—	10
Војводе Путника	—	—	—	—	—	—	—	4
Цара Душана	—	—	3	1	—	—	—	6
Филипа Вишњића	1	—	—	—	1	—	—	17
Краља Петра II	—	—	—	—	—	—	—	10
Стевана Немање	—	—	—	2	—	—	—	4
Бранка Радичевића	—	—	—	—	—	—	—	2
Св. Ћирила и Методија	—	—	—	—	—	—	—	—
Доситеја Обрадовића	—	—	—	—	—	—	—	39
Краљице Марије	—	—	—	—	—	—	—	5
Цара Лазара	—	—	—	—	—	—	—	1
Краља Дечанског	—	2	—	3	—	—	—	13
Јована Цвијића	—	—	—	—	—	—	—	5
Војислава Илића	—	—	—	—	—	—	—	10
Војводе Мишића	—	—	1	—	—	—	—	3
Бранислава Нушића	—	—	—	—	—	—	—	20
Ђуре Јакшића	—	—	—	—	—	—	—	—
Француско-Српска	—	—	—	—	—	—	—	—
Руско Српска	—	—	—	—	—	—	—	2
Макиш	—	—	—	—	—	—	—	—
Свега :	4	2	4	8	1	—	—	210

Из Референтства школске хигијене П. г. Б. — Службено.

Кретање заразних болести у Београду од 8 — 14 — II — 1937 год.

I. Пријављено утврђених болести:

Болести обавезне за пријаву	затечено из прошле седмице	пријављено од нових утврђених	Свега	Одјављено	остало да болује: у болници	остало да болује: у стану	Свега	утвр. бол.: грађана	утвр. бол.: војника
Шарлаха	57	4	61	6	34	21	55	54	1
Трб. тифуса	2	1	3	1	2	—	2	2	—
Паратифуса	1	—	1	—	1	—	1	1	—
Тифус егзант.	—	—	—	—	—	—	—	—	—
Дизентерија	4	—	4	—	4	—	4	4	—
Дифтерија	46	11	57	15	28	14	42	41	1
Црвени ветар	14	7	21	9	11	1	12	10	2
Менигитис	4	3	7	1	6	—	6	4	2
Антракс	—	—	—	—	—	—	—	—	—
Тетанус	1	—	1	1	—	—	—	—	—
Варичиле	1	—	1	—	1	—	1	1	—
Морбили	3	1	4	—	3	1	4	4	—
Грип	36	24	60	8	52	—	52	52	—
Укупно	169	51	220	41	142	37	179	173	6

Пријављено сумњивих болести: Шарлаха 1, Дифтерије 6, Црвени ветар 1. — Свега 8.

Дезинфекција извршено 33 у укупној запремини 1970 м.³.

У Дезинфекционом заводу је опрано и испеглано рубља 1885 комада.

Окупано, ошишано и обријано 341 лице.

Депедикулисано 318 лица.

У апаратима завода дезинфиковано ствари 275 комада.

Антискабијатична станица имала је 175 нових и 293 поновљена болесника.

Дезинсекција одела и ствари 146.

Из Отсека јавне хигијене П. г. Б. — Службено.

Недељни извештај

о граничним вредностима добивеним испитивањем београдске пијаће воде у времену од 15 до 21 фебруара 1937 год.

	Од	До	Објашњења
Температура	9,2	9,6	Центиграда
Број клица по $см^3$	1	18	Дозвољено до 20 клица по $см^3$
Утрошак калиум перманганата	2,5	2,5	Дозвољено до 6 мгр. на литар
Карбонатна тврдоћа	17,92	19,32	Немачки степени
Суви остатак	332	444	Дозвољено до 700 мгр. на литар
Титар Б. Coli	већи од 10 $см^3$		Несме бити нижи од 10 $см^3$

Испитивања су вршена у хемијској лабораторији П. г. Б.

Извештај о раду Инжењерског отсека Техничке дирекције у месецу јануару 1937 год.

Нових снимања није било.

Ново пројектовање 1 улице. — Престолонаследника Петра и састављање списка улица у Београду са површинама коловоза и тротоара.

Расписане су 2 лицитације. — За набавку „дизел" моторног ваљка (лицитациона сума 196.000), за израду бановинског пута I реда Бр. 60 Опово—Борча веза са државним путем бр. II (предрачунска сума 523.470,74 динара).

Нови радови почети у месецу јануару у једном дворишту. — Калдрмисање дворишта нове зграде Пожарне команде (вредност дин. 84.500.).

Радови у току (из ранијих месеци) 8 улица и 2 пута. — Калдрмисање Лацковићеве ул. (вредност дин. 97.400), калдрмисање Цветкове ул. (дин. 73.049); израда армираног бетонског моста на Топчидерској реци (динара 747.212,10); калдрмисање улица на Вождовцу за везу са Јове Илића ул. и то: Генерала Ханриса, Косте Јовановића, ул. бр. III, бр. IX и бр. X (вредн. дин. 149.000); израда тротоара у ул. Старине Новака, израда земљаних радова на I деоници бан. пута I реда Опово—веза са државним путем Београд—Панчево (динара 49.500).

Снимање и обрачунавање завршених радова 13 улица, 1 пута и 1 моста. — Кадрм. Видрићеве ул.; калдрм. ул. бр. 966 између Румунске и Булевара Краља Александра Карађорђевића, калдр. Паје Адамова ул., калдрм. Љубе Јовановића ул., провизоријум моста код Цареве Ћуприје, калдрм. ул. бр. IX и X на Вождовцу, тротоари у улицама: Војводе Миленка, Милоша Поцерца, Дринској и Соколској, калдрм. пута кроз Доњи град; трот. у ул. Старине Новака и Зетској.

Колаудација у раду 9 улица и 1 пута. — За трот. улица Војв. Миленка, Мил. Поцерца, Дринској и Соколској; калдрм. пута кроз Доњи град, калдрм. Сплитске ул. калдрм. Кнеза Павла ул. на Пашином брду, калдрм. Јаше Игњатовића ул. и Ђакона Авакума, набавка камена од Мил. Недића, калдрм. Краљевачке ул.

Колаудација свршених у 16 улица. — Реконструкција улаза у Нову скупштину, калдрм. Молерове ул. од Хаџи Ђерине до Александрове, калдрм. Косте Борисављевића ул., калдрм. везе Кружне улице са ул. Косте Пећанца и Северним Булеваром, калдрм. улица Креманске, Лесновске, Браће Ивковића и Владе Илића, тротоари Нишке, Топличке, Которске, Крунски Венац, Његошева и Престолонаследника Петра, калдрм. Кнегиње Олге ул. и израда скверова у Кнеза Павла ул. (Кнез Милетиној).

Суперколаудације 4 улице и 2 пута. — Тротоари од плоча Кнеза Павла ул. калдрм. I и II дела Димитрија Туцовића ул., асфалтни тротоари у Зетској ул. пред бр. 21 на углу са Цетињском ул., калдрмисање I дела Дунавске ул., припремних радова на путу кроз Доњи град, калдрме на општ. путу за општинску болницу на Булбулдеру (од ул. Краља Александра до болнице).

Комисија 1. — Стална комисија за пријем каменог материјала.

Задужења тротоарском таксом за једну ул. са дин. 28.676.—. — Задужења трот таксом за ул Варваринску (са дин. 28.676) и 110 разних извештаја.

Примљено предмета 276.

Свршених предмета 241. Остаје несвршених за месец фебруар 35 предмета.

Број употребљених надница: а) код предузећа 390, б) у режији 556. Свега 946. Од овог броја отпада: а) на раднике из Београда 400 надница, б) на раднике из унутрашњости 546 надница.

Из Гробљанског отсека

У току месеца фебруара сахрањено је на овдашњем и Торчидерском гробљу и то:

Одраслих мушких из Београда 116, из провинције 27. Свега 143.

Одраслих женских из Београда 88, из провинције 2. Свега 90.

Деце мушке из Београда 18, из провинције 5. Свега 23.

Деце женске из Београда 32, из провинције 2. Свега 34.

Војника 11.

Свега лица 301.

Из Гробљанског отсека П. г. Б. — Службено.

СПИСАК

лица којима су издате грађевинске дозволе за зидање нових зграда или одлуке претседника Општине града Београда за разне грађевинске радове у месецу јануару и то: од 1 до 31 јануара 1937 године и за обе половине месеца фебруара 1937 године т. ј. од 1 до 28 фебруара 1937 године.

ГОБр.	Презиме и име сопственика	Улица и број	Пројектант	Вредност	Шта зграда садржи
7785	Јовановић Ружа	Космајска 22 II кв.	Момчило Костић	2000	преправка зграде
6667/36	Дивна Поповић	Кр. Милана 45 I кв.	Чеда Ивановић	20000	преправка зграде
7642/36	Зунана Сара	Боже Јанковића 20 XI кв.	Валериј Сташевски	18000	подр. приз. и спр.
6712/36	Допсај Јулија	Миладинова 4 XI кв.	Рад. Андрејевић	35000	дозиђ. и препр.
6182/36	Ненадовић Ксенија	Гостиварска и Дукљанчева XI	Борис Г. Фесенков	18000	дозиђ. и препр.
6303/36	Дојчиновић Милан	Милешевска 3 VIII кв.	Драгомир Тадић	5000	измена плана
6970/36	Ђорђевић и Пауновић	Вој. Добрњца 12 IV кв.		1200	преправка шупе
7832/36	Грађанска штедионица	Кр. Милана 62 I кв.	Мирко Брадиловић	2000	измена излога
7727/36	I Механичка фабрика	Ђуре Јакшића 4а II кв.		3000	подиз. огр. зида
7405/36	Звајков Иноситије	Гостиварска 95 XI кв.		2000	подизање шупе
7209/36	Туцаковић Александар	Крекова парц. 2568 XII кв	Јован Новаковић	70000	подрум и приземље
7163/36	Аритон и Ана Михајловић	Руварчева и Ђушина IV кв.	Валериј Сташевски	4000	измена плана
6844/36	Ђорђевић Владимир	Румунска 2 XII кв.	Мил. Јовановић	16000	приземље
7675/36	Седмак Вера и Мирко	Рељковићева п. 2370 XII кв.	Валериј Сташевски	120000	подрум и приземље
7446/36	Марковић и Спасојевић	Коче Капетана 37 VIII кв.	Јован Бјеловић	6000	измена плана
7546/36	Арамбашић Петар	Трговачка 44 XIV	Дујан Гранић	15000	преправка зграде
5575/36	Димитријевић Миодраг	Козјачка 15 XIII	Данило Кањански	7000	измена плана
7828/36	Занат. Пенз. фонд	Коларчева 6 II кв.	Реља Поповић	20000	измена плана
7592/36	Дурнов Петар и Наталија	Јанка Вукотића 9-11 XIII кв.	Валериј Сташевски	3000	ограда
1580	Хрељац Мартин	Корнелија Станковића 13 VIII		1000	преправка фасаде
7737/36	Гашпаровић Роберт	Влад. Ковачевића 6 XII кв.	Божид. Живадиновић	вред. н.	измена плана
4926/36	Рајчевић Андреја	Цариградска 24 IV кв.		1000	преправка зграде
5991/36	Лидановић Милица	Хаџи Милентијева 54 VIII кв.	Јован Јовановић	100000	подр., приз. и спр.
238	Тишлер и Рехницер	Цветкова пар. 4881/32-33 VII	Синиша Швабић	вред. н.	измена плана
7733/36	Јованић и Олшански	Млатишумина 3 VIII кв.	Миладин Прљевић	350000	подр. приз. и 3 спр.
116	Милошевић Милија	Нова Парц. 388 XI кв.	Боривоје Гоцић	непр. в.	измена плана
70	Були Илза	Ген. Ковачевића п. 377 XII кв.	Пашков Андреја	„ „	измена плана
79	Петровић Љубисав	Которска 9 VIII кв.	Борис Фесенков	500000	сутер. приз. 3 спрата
40	Тодоровић Михајло и Софија	Борисављевићева 5 XI кв.	Дим. Богдановић	вред. н.	измена плана
6922	Мирчић Илија	Триглавска пар. 4194/36 VIII кв.	Дим. Богдановић	30000	измена плана
218	Николић Војислав и Љубица	Четничка 25 XIII кв.	Валериј Сташевски	35000	преправ. и дозиђив.
6333	Јерај Иван	Франше Депереа 20 IX кв		1500	преправка
5687	Трифковић Душан	Стој. Протића 17 VII кв.	Валериј Сташевски	4000	преправка зграде
16	Дамјановић Александра	Вој. Степе 18 XI кв.		1500	преправка
291	Јанковић Сава	Стевана Сремца 3 IV кв.	Мил. Прљевић	вред. н.	измена плана
57	Др. Краље Дечански	Космајска 6 II кв.	Чед. Глишић	1200000	подр. приз. 4 спрат
2351	Живковић Никола	Дубљанска 56 VIII кв.	Никола Матејић	120000	преправ. и надзиђ.
5832	Живановић Момчило	Влајковићева, Косовска и Бријанова I кв.		3150	подизање ограде
126	Максимовић Тодор	Престол. Петра 51 VII кв.	Д. Дингарац	вред. н.	измена плана
58	Јован Бјеловић	Смиљанићева 22 VIII кв.	Јован Бјеловић	650000	под. приз. 4 сп. и ман.
82	Цветковић Катица, Драгослав, Зора и Јован	Гастон Гравија и Кр. Томислава VIII кв.	Јован Бјеловић	2000	измена пл. и ограда
130	Цветковић Крста, Слободан и Миодраг	угао Скадарске и Кнеза Павла IV кварт	Фрања Урбан	750000	подр. сут. приз. 3 с. ман
418	„Радио“ А. Д.	Макиш	Милан Секулић	8000	преправка зграде
259	Николић Сима	Таковска и Жоржа Клемансоа IV кварт	Фрања Урбан	1000000	подр. пр. 4 спр. и таван
179	Трифуновић Божидар	Кр. Алекс. бр. 318 VII кв.	Јоца Новаковић	5000	преправка зграде
7810	Цајс Виктор и Надежда	Мил. Великог 74. X кв.	Мирко Брадиловић	20000	подизање зида
131	Урбан Фрања	Кр. Звонимира 41 VIII кв.	Фрања Урбан	20000	надзиђив. зграде
96	Миловановић Милан	Петраљичка 13 VI кв.	Фрања Урбан	100000	подрум и приземље
249	Барјактаровић Спасоје	Доситијева 1 II кв.	Никола Матејић	10000	постављање витрине
166	Павлашевић Павле и Ружица	Захумска 33 VI кв.	Леонид Макшејев	200000	подр. и приз. 1 спр.
7671	Управа Двора Њ. В. Краља	Дедиње XII кв.	Александ. Ђорђевић	4000000	три зграде
198	Николић Војислав и Николић-Пантовић Загорка	Кнез Данилова 31 IV кв.	Бран. Маринковић	5000	преправка магац.
425	Савић Добрила	Гођевчева и Кр. Вукашина 1 XIII кв.	Леонид Макшејев	200000	подр. пр. и спрат
7883	Тимофејев Татјана	Дим. Туцовића 151 VI кв.	Никола Матејић	40000	дозиђивање зграде

Из Грађевинског одељка Техничке дирекције Поглаварства града Београда ГОБр. 755 од 1 марта 1937 год.

НЕДЕЉНИ ИЗВЕШТАЈ

о најнижим, највећим и просечним ценама пољопривредних производа, колонијалне робе, домаће стоке разног материјала и радничких надница на београдском тргу од 20/II до 26/II 1937 год.

ВРСТА	Мера	Просечна цена у динарима	
		4 нед.	месеч.
Жито			
Пшеница	100 кгр.	150.—	
Раж	„	140.—	
Јечам	„	127.50	
Овас	„	117.50	
Кукуруз у зрну	„	82.50	
„ у клипу	„	—.—	
Брашно и хлеб			
Брашно пшенично Но. 2	1 кгр.	2.62	
„ „ Но. 1	„	3.—	
„ „ бело	„	3.50	
„ „ кукурузно	„	2.25	
Хлеб пшенични црни	„	2.25	
„ „ бели	„	3.25	
Месо			
Говеђина	1 кгр.	10.—	
„ жива мера	100 кгр.	412.50	
Телеђина	1 кгр.	17.—	
„ жива мера	100 кгр.	750.—	
Јагњеђина	1 кгр.	15.—	
„ жива мера	100 кгр.	737.50	
Овчетина	1 кгр.	9.—	
„ жива мера	100 кгр.	—.—	
Свињетина	1 кгр.	14.—	
„ жива мера	100 кгр.	687.50	
Свињско сушено	1 кгр.	16.—	
Кобасице	„	20.—	
Шваргле и чварци	„	11.—	
Пршута	„	31.50	
Салама	„	36.—	
Шунка кувана	„	35.—	
Шунка некувана	„	22.—	
Сланина сирова	„	12.50	
„ сува	„	20.50	
„ ужичка	„	30.—	
Маст свињска	„	13.—	
Сало	„	13.75	
Лој топљен	„	10.—	
„ нетопљен	„	8.—	
Риба			
Шаран	1 кгр.	9.50	
Сом	„	21.—	
Кечига	„	38.—	
Смуђ	„	23.—	
Пастрмка	„	—.—	
Штука	„	11.—	
Бела	„	5.50	
Млеко			
Млеко кравље	1 лит.	2.25	
Млеко овчије	„	3.—	
Млеко кисело	1 кгр.	7.—	
Масло (путер)	„	30.—	
Масло топљено	„	25.—	
Кајмак	„	23.75	
Сир обичан	„	10.50	
„ сомборски	„	17.—	
„ качкаваљ	„	22.—	
„ трапист	„	27.—	
„ ементалер	„	28.25	
Поврће			
Пасуљ	1 кгр.	4.—	
Боб	„	6.50	
Сочиво	„	8.50	
Грашак у зрну млад	„	—.—	
Грашак у зрну зрео	„	10.—	
Кромпир стари	„	1.50	
Кромпир нови	„	6.—	
Лук прни	„	1.25	
Лук бели	„	5.50	
Лук празни	1 веза	1.—	
Боранија	1 кгр.	—.—	
Бундева	1 ком.	8.—	
Тиквице	1 кгр.	—.—	
Шаргарепа	„	2.—	
Купус сладак	„	2.—	
Купус кисео	„	3.—	
Спанаћ	„	4.25	
Рен	„	7.—	
Цвекла	„	2.—	
Кељ	„	—.—	
Келераба	1 веза	2.—	
Карфиол	1 ком.	5.75	
Зелен за супу	1 веза	1.50	
Першун		0.75	
Мирођија	„	0.75	
Целер	1 кгр.	2.25	
Патлиџан црвени	1 кгр.	—.—	
Патлиџан плави	1 ком.	—.—	
Паприка љута	100 ком.	3.50	
„ туршијара	„	5.50	
„ бабура	„	7.50	
Краставци	„	—.—	
Ротквице	1 веза	—.—	
Роткве	1 кгр.	1.75	
Воће			
Јабуке	1 кгр.	11.75	
Крушке	„	14.—	
Брескве	„	—.—	
Кајсије	„	—.—	
Трешње	„	—.—	
Вишње	„	—.—	
Јагоде	„	—.—	
Малине	„	—.—	
Грожђе	„	—.—	
Шљиве ранке	„	—.—	
Шљиве јесење	„	—.—	
Шљиве сушене	„	7.—	
Лубенице	1 ком.	—.—	
Диње	„	—.—	
Мушмуле	1 кгр.	4.—	
Ораси без љуске	„	20.—	
Ораси са љуском	„	6.—	
Кестен	„	8.—	
Смокве свеже	„	—.—	
„ суве	„	10.—	
Лимун	1 ком.	1.25	
Банане	„	2.87	
Нераниџе	„	2.—	
Колонијална и друга роба			
Шећер у коцкама	1 кгр.	15.—	
„ у кристалу	„	13.—	
„ у праху	„	15.—	
Кафа сирова	„	64.—	
„ пржена	„	90.—	
Шећер жути	„	24.—	
Со млевена	„	3.37	
Бибер крупан	„	37.50	
Бибер ситан	„	45.—	
Паприка млевена	„	32.50	
Гершла	„	10.—	
Фида	„	8.50	
Макарони	„	11.50	
Криз	„	4.50	
Бадем са љуском	„	10.—	
Бадем без љуске	„	50.50	
Лешник са љуском	„	10.—	
Лешник без љуске	„	41.—	
Ванила у шипкама	„	440.—	
Ванила у праху	„	550.—	
Пиринач	„	8.—	
Урма	„	34.—	
Мак	„	15.—	
Чај	„	160.—	
Цигура	„	19.—	
Цимет у шипкама	„	60.—	
Цимет ситан	„	80.—	
Грожђе суво	„	16.—	
Какао	„	40.—	
Чоколада	„	60.—	
Зејтин за јело	1 лит.	20.50	
Сирће винско	„	6.—	
Есенција	„	48.—	
Мед	1 кгр.	16.—	
Восак	„	45.—	
Пекмез од шљива	„	7.—	
Свеће воштане	„	50.—	
„ стеаринске	„	28.	
„ парафинске	„	16.50	
Сапун за умивање	1 ком.	7.—	
Сапун за рубље	1 кгр.	10.—	
Сумпор у шипкама	„	10.—	
Сумпор у праху	„	12.50	
Сода камена за рубље	„	9.—	
Сода масна за сапун	„	3.—	
Плави камен	„	8.—	
Маст за обућу	1 ком.	6.50	
Шпиритус рафиниран	1 лит.	55.—	
Шпиритус за гориво	„	10.—	
Петролеј	„	7.—	
Бензин	„	7.50	
Квасац	1 кгр.	30.—	
Лорбер	„	12.—	
Маслине	„	20.—	
Риба сува	„	35.—	
Сардина	1 кут.	20.—	

В Р С Т А	Мера	Просечна цена у динарима	
		4 нед.	месеч.
Гориво			
Кокс			
без превоза	100 кгр.	55.	
са превозом	,,	59.—	
Врикет			
без превоза	,,	45.—	
са превозом	,,	49.—	
Угљен дрвени (ћумур)			
без превоза	,,	125.—	
са превозом	,,	129.—	
Угљен дрвени (ћумур)	1 кгр.	1.75	
Угљен мрки и лигнит			
без превоза	100 кгр.	25.—	
са превозом	,,	29.—	
Угљен камени			
без превоза	,,	37.50	
са превозом	,,	61.—	
Дрва грабова			
без превоза	1 m3	110.—	
са превозом	,,	120.50	
са превозом и сечењем	,,	127.50	
Дрва букова			
без превоза	,,	105.—	
са превозом	,,	115.50	
са превозом и сечењем	,,	122.50	
Дрва церова			
без превоза	,,	102.50	
са превозом	,,	113.—	
са превозом и сечењем	,,	120.—	
Дрва јасенова			
без превоза	,,	100.—	
са превозом	,,	110.50	
са превозом и сечењем	,,	117.50	
Дрва растова			
без превоза	,,	100.—	
са превозом	,,	110.50	
са превозом и сечењем	,,	117.50	
Дрва брестова			
без превоза	,,	95.—	
са превозом	,,	105.50	
са превозом и сечењем	,,	112.50	
Дрва врбова			
без превоза	,,	67.50	
са превозом	,,	78.—	
са превозом и сечењем	,,	85.—	
Живина, дивљач и јаја			
Кокоши	1 ком.	17.25	
Ћурке	,,	50.—	
Гуске	,,	33.—	
Патке	,,	16.50	
Зец убијен	,,	30.75	
Јаја	,,	—.75	
Стока			
Биволи и биволице	,,	—.—	
Волови	,,	1875.—	
Краве	,,	1950.—	
Телад	,,	450.—	
Коњи	1 ком.	1300.—	
Ждребад	,,	—.	
Мазге и муле	,,	—.—	
Магарци	,,	—.—	
Свиње угојене	,,	1550.—	
„ мршаве	,,	600.—	
Прасад до 10 кгр.	,,	80.—	
Назимад 10 до 25 кгр.	,,	160.—	
Овце	,,	—.	
Овнови	,,	—.	
Козе	,,	—.—	
Јарчеви	,,	—.—	
Јагањци	,,	61.25	
Јарићи	,,	—.—	
Кожа и вуна			
Коже воловске	1 кгр.	11.25	
„ кравље	,,	11.25	
„ телеће	,,	17.50	
„ јунеће	,,	11.75	
„ свињске	,,	—.—	
„ овчије	1 ком.	—.—	
„ јагњеће	,,	13.50	
„ козје	,,	—.—	
„ јареће	,,	—.—	
„ лисичије	,,	—.—	
„ зечје	,,	—.—	
Вуна прана	1 кгр.	26.—	
„ неопрана	,,	16.62	
Сточна храна			
Сено	100 кгр.	50.75	
Слама	,,	24.—	
Детелина	,,	62.25	
Грађевински материјал			
Креч гашен	,,	11.—	
Креч негашен	,,	31.—	
Цигле	100 ком.	28.—	
Цреп	,,	80.—	
Цемент	100 кгр.	73.50	
Песак	1 m3	34.—	
Пића			
Пиво домаће	1 лит.	9.50	
Вино црно обично	,,	9.50	
Вино бело	,,	9.50	
„ боље старо	,,	12.—	
Шљивовица мека	,,	10.—	
„ љута	,,	22.—	
Комовица мека	,,	10.—	
„ љута	,,	22.—	
Наднице			
Надничара	1 надн.	30.—	
Копача	,,	30.—	
Зидира	,,	55.—	
Косача	,,	42.50	

Из Статистичког одсека Г. п. Б. — Службено.

Службене објаве и огласи

Трећа офертална лицитација за штампање образаца и књига за целу буџетску 1937/38 годину

Градско поглаварство града Београда одржаће на дан 9 марта 1937 године у 11 часова пре подне у канцеларији економата Поглаварства града Београда Краљев трг Бр. 17/I, трећу оферталну лицитацију за штампање образаца и књига за целу буџетску 1937/38 годину, разним установама Поглаварства града Београда.

Услови су прописани и могу се добити сваког радног дана за време канцеларијског рада у економату Градског поглаварства.

Кауција се полаже у смислу услова 5% односно 10% у готову, државним и државом гарантованим хартијама од вредности у смислу расписа М. Ф. Бр. II 55644 од 11 маја 1932 године, или у гарантном писму које веће банке које мора бити регистровано у Министарству финансија.

У понуди цену дати појединачно за сваки образац, збирно за сваку установу и на крају. укупан износ понуде.

Из канцеларије економата Градског поглаварства града Београда Ф.Бр. 63795/36 од 25 II-1937 године.

Набавка каблова

Дирекција трамваја и осветљења у Београду расписује другу оферталну лицитацију за набавку 11.000 мет. каблова за полагање у земљу на дан 17 марта 1937 године у 11 часова пре подне у згради Дирекције (угао Кнегиње Љубице и Скендер Бегове ул.).

Понуде — таксиране по ТБр. 25 закона о таксама и са 3.— дин. општинске таксе — имају се поднети у затвореном омоту лично или преко опуномоћеног лица на дан лицитације до 11 часова пре подне под натписом: „Понуда за каблове".

Сваки понуђач има положити кауцију и то: наши држављани 5%, страни 10% од понуђене суме у готову, у вредносним хартијама по распису Министарства финансија Број 55644 од 11-V-1932 г. или у гарантним писмима неке веће банке регистроване у Министарству финансија, Депозитној благајни Поглаварства града Београда најдаље до 10 часова пре подне на дан лицитације.

Услови се могу добити у Рачуноводству Дирекције трамваја и осветљења сваког радног дана од 8—12 и 3—6 часова, сем суботе по подне.

Из канцеларије Дирекције трамваја и осветљења Д.Бр. 5233 од 26-II-1937 године.

1—2

Надтечај за пријем 50 слушалаца у течај за наставнике телесног васпитања

На основу решења Г. Министра физичког васпитања народа Бр. 1246/37 Градско поглаварство — Београд расписује

НАДТЕЧАЈ

за пријем 50 слушалаца за наставнике телесног васпитања, за време од 1 до 30 априла 1937 год.

Услови за пријем у течај су следећи:

I. *Општи услови:*

1) Да су поданици Краљевине Југославије;
2) Да су регулисали војну обавезу службом у кадру;
3) да су потпуно здрави и способни, што се утврђује лекарским прегледом при пријему;
4) да су доброг владања и да нису судски кажњавани.

II. *Посебни услови:*

1) да је учитељ народне основне школе, или
2) да је наставник гимнастике (држ. наставник вештина), или
3) да је резервни официр, или
4) да је технички члан друштва из тач. б) чл. 4 Уредбе о оснивању и раду празничних течајева и извршењу осталих одредаба Закона о обавезном телесном васпитању О.Бр. 1175 1937, а да при томе има најмање средњошколску малу матуру.

Право пријема имају првенствено слушаоци празничних течајева обавезног телесног васпитања са територије Београдске општине.

За време течаја слушаоци ће бити смештени у интернат и имаће поред потребног одела, на име помоћи, још и 600.— дин. месечно, без обзира да ли су државни чиновници или не.

Слушаоци овога течаја имају се писмено обавезати да ће у свему поступати по одредбама Правилника за оснивање и одржавање течајева. У случају да слушалац иступи из течаја или својом кривицом не сврши течај накнадиће Министарству физичког васпитања народа стварно издате трошкове.

За државне и самоуправне чиновнике Министарство ће издејствовати отсуство.

Пријаве по овом надтечају примаће Отсек обавезног телесног васпитања Градског поглаварства — Београд најдаље до 10 марта 1937 године.

Кандидати ће уз пријаву поднети уверења из тач. 1, 2 и 4 општих услова и једно уверење из посебних услова.

Државни и самоуправни службеници морају тачно назначити надлештво у коме раде.

Из Отсека обавезног телесног васпитања Градског поглаварства Београд Бр. 1021/37.

Власник: Градско поглаварство Београд. — Уредник: Ђуро Бањац, Молерова 16
Штампарија Драг. Грегорића, Страхињића Бана 75. — Београд.

Пистић Васа, геометар
Земун-Светоникола јелека
Напутак не примам

ПОШТАРИНА ПЛАЋЕНА У ГОТОВУ

ОПШТИНСКЕ НОВИНЕ

СЛУЖБЕНИ ОРГАН ГРАДСКОГ ПОГЛАВАРСТВА ГРАДА БЕОГРАДА

Излази једном недељно | 18 март 1937 године | Година 55 — Број 10

Уредништво и администрација: Кнегиње Љубице 1/II, телефон 26-242
Претплата: за годину дана 150.— дин., за пола године 80.— дин.
Чековни рачун код Поштанске штедионице бр. 54.300

Стицање завичајности десетогодишњим боравком

Упутство Министарства унутрашњих послова, достављено свима Краљевским банским управа и градовима Београду и Панчеву.

Врло често стижу овом Министарству предмети о споровима око завичајности појединих лица, који настају услед неправилног и неједнаког тумачења законских прописа. Да би се дошло до једнаког тумачења и једнообразног поступка, Министарство издаје следећи упут:

I — Код аутоматског стицања завичајности закон предвиђа 10-то годишњи стални боравак у једној општини (§ 13 Зго.; § 17 Зо.). Тај боравак мора бити без прекида и непосредан, а то ће рећи, да је дотично лице боравило у једној општини у намери да ту стално остане. Удаљењем из те општине ради обављања каквог посла у другој којој општини, ако није била намера да се коначно исели из прве ради сталног настањења у другој, није прекид сталног боравка. Боравак треба да је непосредан, т.ј. да је заинтересовано лице боравило у дотичној општини 10 година непосредно пре насталог спора око завичајности. У 10-то годишњи рок боравка не може се убрајати време које је дотично лице провело у тој општини раније, а који је боравак био прекинут, па после настављен.

Лица чија је завичајност деривативне природе — браком везана жена, малолетници — не могу имати самосталан стални боравак у једној општини док постоји веза између њих и носиоца завичајног права. Њихов стални боравак има се рачунати од дана када су она испунила услов за самостално стицање завичајности, т.ј. од дана када је веза између њих и носиоца завичајног права прекинута. А та ће се веза рачунати прекинута од дана када је брак престао важити за браком везану жену односно када је малолетник постао пунолетан, т.ј. када је навршио 21 годину живота. Стога удова, односно разведена или растављена жена може стећи самостално завичајно право тек када јој је супруг умро, односно када је брак разведен или растављен правомоћном судском пресудом, а деца тек по навршеној 21 години живота. Према томе ова лица могу се позивати на 10-то годишњи стални боравак тек од тога дана.

Мада у законском тексту ништа не стоји о растављеној жени, она је у погледу општинског статуса изједначена са разведеном женом, јер иначе створила би се компликација и дошло би до противречности са постојећом већ правном праксом у том погледу.

Ниједна општина несме брисати свог завичајника услед 10-то годишњег отсуства, све док не буде обавештена са које стране да је њен завичајник стекао завичајно право у другој којој општини. Брисање завичајника без тога обавештења противно је законским прописима, наведеним не само у цитираним законским параграфима, већ и прописима § 11 Закона о градским општинама, односно § 15 Закона о општинама.

Општинска управа у којој је извесно лице стекло аутоматски завичајно право дужна је о томе обавестити дотадашњу завичајну општину.

Поједине општинске управе захтевају од 10-то годишњег становника да пружи доказ из тач 1 и 2 § 13 Закона о градским општинама, односно § 17 Закона о градским општинама. Ово је погрешно и противно закону. Општинске управе дужне су да саме прибаве те податке званичним путем.

II — Законита и позакоњена малолетна деца следе у завичајности оца, а незаконита мајку (§ 12 Зго., § 16 Зо.). Поједине општине криво тумаче законски пропис у погледу следовања незаконите деце. Наиме поједине општинске управе сматрају да незаконита де-

ца у сваком случају, до пунолетности, морају следовати мајку у свима променама њеног општинског статуса, па чак и у случају када дете није позакоњено. Овакво тумачење не само што би нас довело до нежељених компликација и до противности са Законом о држављанству, већ је у супротности са правном праксом на једном великом делу наше државе. Једино правилно тумачење које се може дати законском пропису јесте то, да незаконита малолетна деца следе мајку у свима променама, које су настале у њеном општинском статусу, али само онда ако је промена настала услед самосталног стицања завичајности мајке, али нипошто и у случају када је промена настала услед удаје мајке за лице које није отац незаконитом детету, а још мање ако незаконито дете није позакоњено том удајом.

Поједине управне власти поставиле су и питање: Где је завичајно незаконито дете рођено после удаје мајке, да ли у оној општини, где је мајка пре удаје имала завичајно право удајом, а и дете се де факто родило у тој општини?

Законити пропис треба протумачити на следећи начин:

1 — Незаконито дете рођено од девојке, завичајно је у оној општини, у којој незаконита мајка ужива завичајно право на дан рођења, па ову своју завичајност задржава и у случају ако мајка промени своју завичајност удајом за лице које није отац незаконитог детета, па и у случају ако се је удала за природног оца детета, али ако том удајом дете није позакоњено.

2 — Незаконито дете удате жене, односно удове или судски разведене или растављене жене, завичајно је у оној општини, у којој је незаконита мајка уживала завичајно право на дан рођења детета, ма да је она стекла ову завичајност удајом. Такво дете задржава своју завичајност у тој општини и на случај, да његова мати промени исту удајом, уколико та удаја није за природног оца детета и уколико оно није том удајом позакоњено.

Краљевска банска управа упознаће са овим упуством своје подручне органе и општинске управе ради правилног и једнообразног поступања.

III. Бр. 44403
17 децембра 1936 год.
Београд

Министар унутрашњих послова
Др. Корошец, с. р.

Службени извештаји

Извештај о раду Ветеринарско-кланичног отсека Г.п.Б. у месецу фебруару 1937 год.

У Ветеринарској лабораторији у месецу фебруару 1937 године извршено је прегледа:

Прегледано свега брава 4.459 комада од којих са Саркосцистес Мишеријана 180 ком.

Од тога је одбачено:

1) Бобичавих 6 брава
2) Угушених 7 брава
3) Због кахексије 6 јагањаца
4) Због кахексије 2 телета
5) Због трауматичних повреда 17 плећака и 8 бутова код свиња.

Обдукација и бактериолошки прегледи:

1) На антракс 12 свиња (негативно)
2) На антракс 2 краве (негативно).

На кланици Градског паглаварства Београда у месецу фебруару 1937 године закланo је:

1) Волова 1946
2) Крава 1124 } 3070 комада, 573.548 кгр.
3) Телади 1642 комада, 65.829 кгр.
4) Оваца 41 комад, 871 кгр.
5) Јагањаца 3880 комада, 20.515 кгр.
6) Свиња 4559 комада, 488.982 кгр.
7) Прасади 250 комада, 1.260 кгр.

Од тога је одбачено и уништено:

1) Због бобица 6 свиња
2) Због асфиксије 8 свиња
3) Због кахексије 2 телета
4) Због кахексије 6 јагњади
5) Одбачено плућа, јетре и слезине код свиња због ехинококуса 37 комада
6) код говеди 123 комада
7) код оваца 17 комада
8) Због трауматичних повреда код свиња 17 плећке и 8 бутова.

Цена стоци на Сточном тргу Градског поглаварства Београда у месецу фебруару кретала се по кгр. живе мере:

1) Говеда 3,50 до 5.— динара
2) Јунад 4.— до 5.— динара
3) Телад 7.— 9.— динара
4) Јагњад 7.— до 8.— динара
5) Свиње 6,50 до 7.— динара
6) Прасад 10.— до 12.— динара

На благајни Ветеринарско-кланичног отсека наплаћено је у месецу фебруару 1937 године наплаћено такса:

Од аренде Дин. 785.337,20
Од пасоша Дин. 26.666.—
Од штала, обора и мерине Дин. 12.295.—
Од кафилерије Дин. 3.247.—
Свега Динара: 827.545.20

Из Ветеринарско-кланичног отсека Г.п.Б. — Службено.

СПИСАК

Овиданих зграда за које су издате „Дозволе за употребу грађевине“ 1936 години

Број дозволе за употребу зграде	Датум	Презиме и име сопственика	Улица и број зграде	Вредност зграде	Презиме и име извођача-пре узимача
5516	24 јан. 1936	Стојановић Милан	Кн. Милетина 79	100.000	Гранжан Јосип
5578	10 јан.	Ђорђевић Стојан	угао Средачке и Нишке	96.000	Сима Ловрић, ручни рад 27.162 д.
5708	10 дец. 1935	Војновић Даница	Вукасовићева 2	145.000	Татовић Миодраг
5859	7 маја 1936	Валчић Косара	Бацетина 6	180.000	Станојевић Игњат
5926	28 нов. 1936	Тодоровић Бранислав	Леди Каудри 19	188.000	Филиповић Радослав
5888	24 дец. 1936	Кујунџић Јаков	Нова 64а	185.000	Филиповић Радослав
6038	6 дец. 1935	Пејаковић Ђорђе	Коче Капетана 41	375.000	Секулић Милан
6059	25 февр. 1936	Леви Аврам и Матилда	Риге од фере 4	90 000	Закс Самуило
6092	20 јан.	Николић Анка	Прешернова 15	50.000	Савић Стеван
6148	28 јан.	Здравковић Милорад	Шеноина 19	250.000	Бауман Јован
6194	25 дец. 1935	Крстић Предраг	угао Кн. Мил. и Илирске	250.000	Живић Миладин
6177	21 дец. 1935	Лазић Душан	Ускочка 5	960.000	Јанчић Чедомир
6188	29 јан. 1936	Мишић Зорка	Кн. Зорке 5	300.000	Видановић Горча
6220	10 марта	Ђинкул Ранко	Милашева 14	70.000	Стојић Светозар
6197	27 нов. 1935	Глишић Милан	Бул. Кр. Алекс. Карађор.	180.000	Брадилоовић Мирко
6341	10 јан. 1936	Динг., Стој. и Голочевац	Кнез Милетина 4	905.000	Борошић Ђура
6277	25 дец. 1935	Барух Натан	Добрачина 22	300.000	Закс Самуило
6331	14 марта 1936	Обреновић Драгутин	Вождовац парц. 271	217.000	Стојковић Анђелко
6328	18 дец. 1936	Лазаревић Синиша	Пере Велимировића 22	120.000	Златановић Стојадин
6337	13 дец. 1935	Савић Миодраг	Сарајевска 22	600.000	Аранђеловић Љубомир
6396	27 дец. 1935	Лазаревић Јак. и Алексан.	Јована Ристића 10	280.000	Боривоје Угричић
6548	2 дец. 1935	Лап Матеја	Гробљанска 8	60.000	Пејчић Славко
6598	11 марта 1936	Ђераси Мими	Истарска 30	50.000	Јован Бауман
6454	2 дец. 1935	Ђирковић Радомир	1002 а 1004	170.000	Зарић Сотир
6626	15 јан. 1936	Будз Ана	Ивковићева 43	80.000	Срдановић Озрен
6748	10 дец. 1935	Петр. Емилија и Димитр.	угао Св. Марковића и В. В.	130.000	Јосиф Гара
6726	24 дец. 1935	Мијовић Ђорђе	Кр. Марије 23	199.000	Матејић Никола
6714	10 јан. 1936	Стојисављевић Илија	Кладовска 3	31.000	Најдановић Ђорђе
6748	10 дец. 1935	Хорват Драгутин	Брсјачка 28	50.000	Савић Јоца
6736	18 дец. 1935	Новичић Василије	Вој. Бабунског 5	140.000	Новичић Василије
6833	28 дец. 1935	Аврам Буки Алфандари	Јевремова 4	200.000	Живадиновић Божидар
6852	12 февр. 1936	Костић Никола	Римска 16	70.000	Богдановић Илија
6564	25 дец. 1935	„Политика“	Луја Бартуа 3	750.000	Секулић Милан
6881	2 јан. 1936	Грујић Данило	Миодрага Мишића 18	30.000	Данило Грујић
6848	25 дец. 1936	Ернест Аерт	Варваринска 33	38.000	Белчић Гаврило
6850	15 јан. 1936	Стојановић Лазар	Стојана Протића 32	130.000	Ланго Стеван
6786	5 февр.	Манојловић Риста	Коче Капетана 12	218.000	Станковић Станислав
6831	23 дец. 1935	Синадиновић Милутин	Кн. Зорке 10	700.000	Синадиновић Стој. руч. рад 80.000
6849	24 октом. 1935	Лазовић Сима	Војводе Степе 195	400.000	Лазар Рацковић
6930	10 јан. 1936	Малбашић и Новаковић	Јужни Булевар	160.000	Петровић Аранђел
6845	10 јан. 1936	Јанковић Евгенија	Маршала Фоша	220.000	Лихвенцев Виктор
6931	2 јан, 1936	Милић Милан	Рељковићева 10	40.000	Златковић Прока
6766	29 јан. 1936	Татић Радмила	Нова испод Гледстонове	210.000	Ђорђе Татомировић руч. рад 40.000 д.
6691	25 дец. 1935	Пајић Антоније	Нова парц. бр. 627	205.000	Живојиновић Живојин
6982	10 јан. 1936	Костић Олга	Ново садска 13	90.000	Безбрадица Адам
6993	6 февр. 1936	Радоњић Алексан. и Вук.	Милашева 29	195.000	Живанчевић Бошко руч. рад 20.000
7012	2 јан. 1936	Марић Петар	Кумодрашка 53	80.000	Пароци Јосиф ручни рад 8.500 дин.
6999	10 јан. 1936	Верешчагин Татјана	Војводе Степе 305	245.000	Абрамов Никола
6956	2 јан. 1936	Швабић Синиша	Чолак Антина 11	80.000	Синиша Швабић
928	1 маја 1936	Стојадиновић Драгољуб	Ивковићева 38	270.000	Михаиловић Милан
1683	4 маја 1936	Нонић Живојин	Коче Капетана 32	40 000	Китановић Влада
1660	28 априла 1936	Пенз. фонд. чин. Б. задр.	Крунска 24	1,860.000	Белић Иван
1868	5 маја 1936	Плавшић Даринка	Симина 17а	65 000	Цветамовић Тодор
1902	7 маја 1936	Поповић Бора и Љубица	угао Козј. и Чол. Антине	600.000	Симеоновић Ђорђе
1879	9 маја 1936	Костић Дан. и Анђелко	Триглавска парц. 4493	30 000	Јовановић Љубомир
1965	9 маја 1936	Шмит Макс	Дебарска парц. 2220	80.000	Фабијан Балас
4406	20 февр. 1936	Миловановић Марко	Вождовац парц. 125	180.000	Татомировић Ђорђе
14	10 февр. 1936	Красојевић Милица	угао Мокрањ. и Звеч.	40.000	Живић Миладин
19	11 јан. 1936	Даниловић Јован	продужење Пчињске	120.000	Станковић Станислав
17	17 јан. 1936	Сок. друштво Матица	Делиградска 27	2,000.000	Секулић Милан
233	13 февр. 1936	Задужб. Влајка Каленића	Жоржа Клемансоа 12	3.600.000	Јуришић Алексаадар
218	27 февр. 1936	Блажић Петар	Хаџи Рувимова 22	400.000	Блажић Алекса
63	1 февр. 1936	Савић Борисав	Истарска 25	120.000	Боришић Ђура
225	25 марта 1936	Аранђеловић Зорка	Његошева 47	800.000	Швабић Синиша
476	20 февр. 1936	Фонд Епископа Ружичића	Страхинића Бана 47	222.000	Лихвенцов Виктор
786	25 марта 1936	Лука Карло	Бул. Кр. Алекс. Карађор.	440.000	Јан Швејкар

број дозволе за употребу зграде	Датум	Презиме и име сопственика	Улица и број зграде	Вредност зграде	Презиме и име предузимача-извођача
1079	7 априла 1936	Јанковић Јелисавета	Цветкова парц. 4881	90.000	Влад. Миловановић за р. рад 15.000 д.
1162	7 априла 1936	Митровић Милица	угао Вој. Ил. и Гвозд.	110.000	Кошутић Марко за руч. рад 19.386 дин.
1039	9 јуна 1936	Пароци Јозеф	Господара Вучића 54	100.000	Пароци Јозеф
1022	8 априла 1936	Исаковић Чедомир и Дан.	Крушевачка 23	60.000	Вељковић Велимир руч. рад 40.000 д.
1161	24 марта 1936	Пепић Меланија	Јове Илића 56	48.000	Владимировић Антон
1272	29 априла 1936	Аћанин Стојна	Авалски друм 406	151.000	Јосиф Замоло руч. рад за 65.000 д.
4046	27 јула 1936	Београд. спорт клуб	Топчидерско брдо	200.000	Томић Зоран Стпиковић Петар
1390	18 априла 1936	Николић Стеван	Проте Матеје 48	520.000	Александар Недучни руч. рад 30.000 д.
1385	29 маја 1936	Станковић Константин	Смиљанићева 26	46.000	Станковић Константин
1388	27 априла	Сеничић Алимпије	Добропољска 60	48.000	Владимировић Антон
1452	9 маја 1936	Белимарковић Емилија	Ластовска 9	100.000	Стеван Маријановић
1596	28 априла 1936	Стојимировић Душан	Милице Срнкиње 36—29	130.000	Илић Павле ручни рад 3.000
1690	28 априла 1936	Вујковић Јулија	Ластовска 25	90.000	Хрељац Мартин радио за дин. 65.000
1658	28 априла 1936	Рашић Хелена и Вељко	угао Видин. и Кр. Богд.	140.000	Пароци Јозеф
1512	28 априла 1936	Вуковић Катица и Михаило	Краљевића Борђа 48	35.000	Јоцев Василије
1583	2 маја 1936	Пепић Јованка	Краљевића Томислава 79	190.000	Хрељац Мартин
1671	16 јуна 1936	Митровић Давид	Мајке Јевросиме 5	730.000	Станковић Станислав за 30.000 дин.
1796	29 априла 1936	Довитијен Мамас и Артин	Ломина 43	190.000	Савић Јоца
1764	29 априла 1936	Матијевић Милица	Мајке Јевросиме 3	300.000	Николић Драгољуб
1813	29 априла 1936	Неквасил Иконија	Шар планинска 5	50.000	Стаменковић Стојан руч. ра 6.400 д.
1913	28 маја 1936	Данон Михаило	Топличин Венац 5	300.000	Барна Јован
1852	7 маја 1936	Јованић Милосав	угао Задар. и Поп Лук.	1,140.000	Сабо Имре радио за 420.000 дин.
1909	8 јуна 1936	Нипер Ирма	Далматинска 93	60 000	Глишић Чедомир
1924	4 маја 1936	Гибаница Пера и Јелена	Млатишумина 7	350.000	Обран Мартин
1866	14 августа 1936	Поломац Љуб. и Миодраг	Браничевска 24	220.000	Костић Момчило за 70.000 дин.
1920	20 маја 1936	Божић Милан и Анита	Четничка 10	200.000	Мандић Душан
1887	20 маја 1936	Вукајловић Михаило	Добрињ. и Адм. Гепрата	1,000.000	Ралојичић Михаило
1911	11 августа 1936	Лалковић Стеван	Краља Милутина 30	600.000	Живојиновић Живојин
1855	28 маја 1936	Квасница Хинко и Божана	Словенска 4	510.000	Гончаров Василије
1919	13 јула 1936	Савез Графички радника	Луја Бартуа 3	60.000	Секулић Милан
2001	12 маја 1936	Михаиловић Аритон	Иванковачка 2	400.000	Матејић Никола
1854	25 маја 1936	Гроздапић Душан	Господара Вучића 27	200.000	Татовић Миодраг
1864	22 августа 1936	Фабијанек Ева	Вој. Глигора 3	232.000	Чиович Михаило за 72.000 дин.
1925	16 јуна 1936	Вукчевић Радоје	Јована Ристића 11	950.000	Секулић Милан
1981	9 маја 1936	Балић Марко	угао Равничке и Нове 158	100.000	Фабијан Балас за 75.000 дин.
1904	26 маја 1936	Чермак Љубица	Шуматовачка 99	130.000	Радојичић Јован за 80.000 дир.
2108	9 маја 1936	Гавриловић Јован и Мил.	Милешевска 83	10.000	Лазић Светозар
2282	16 јуна 1936	Плаховтин Пет. и Перни Ј.	Краинска и Златиборска	80.000	Јован Динић за 56.000 дин.
2185	26 маја 1936	Љотић Војислав	Романијска 4	40.000	Стефановић Александар за 17.000 дин.
2037	26 маја 1936	Марчић Лепосава	Ђурђевска 4	60.000	Марчић Живота за 11.000 дин.
2084	26 маја 1936	Перовић Јовица	Косте Јовановића п. 382	160.000	Владимировић Антон
2317	26 маја 1936	Дероко Александар	Нова улица	80.000	Недић Милорад
2422	26 јуна 1936	Јовановић Милан	Козјачка 22	105.000	Храљац Мартин за 65.000 дин.
125	7 августа 1936	Николић Драгољуб	Војооде Глигора 64	150.000	Сташевски Валериј
2434	30 маја 1936	Вучковић Душан	Мил. Маринков. п. 4720	180.000	Николић Горча за 144.000 дин.
2571	21 августа 1936	Радосављевић Милан	Мил. Маринков. п. 4720	25.000	Духовички Никола за 20.000 дин.
2179	30 јула 1936	Терзић Мила	Крфска 17	75.000	Бранковић Станислав за 30.000 дин.
2205	5 септем. 1936	Шира Себастијан	Нова 121	80.000	Схејбас Јосип за 11.000 дин.
2487	23 јуна 1936	Златић Обрад и Милорад	Осоговска 9	100.000	Ивановић Никола за 15.000 дин.
2567	20 јуна 1936	Грбац Иван и Маргига	Нова 1005	50.000	Фукс Петар за 10.000 дин.
2512	23 јуна 1936	Ђокић Милојка	Нова	160.000	Милошевић Стојан
2598	26 августа 1936	Милошевић Светозар	Боже Јанковића	70.000	Урбан Карло за 14.000 дин.
2622	17 јуна 1936	Николић Стојан	Мирijевски пут 21	140.000	Милосављевић Сотир за 15.000
2622	15 септем. 1936	Цветковић Брана	Скендер Бегова 55	110.000	Ерлеман Данило
2538	20 јула 1936	Јорданов Александар	Дубровачка 23	100.000	Јорданов Александар 65.000 дии.
2704	16 јула 1936	Пароци Ержи и Петар	Господара Вучића 76	111.000	Пароци Јозеф
2719	20 јуна 1936	Петковић Стеван	Нови Неимар	80.000	Миловановић Владимир за 9.000 дин.
2485	23 јуна 1936	Ђорђевић Радмила	Шуматовачка 99	110.000	Александар Николајевић за 40.000 д.
2726	20 јуна 1936	Радонић Јован	Нови Неимар 141	130.000	Ловрић Сима
2812	24 јуна 1936	Росић Илија	Војводе Степе 155	102.000	Кричковић Михаило за 20.000 дин.
3046	16 јула 1936	Арсић Милош	Улцињска 24	40.000	Данковић Александар за 7.000 дин.
3243	13 јула 1936	Катанић Бошко и Стој.	Раваничка п. 4881/138	110.000	Пејић Славко зх 15.000 дин.
3245	14 јула 1936	Стојковић Босиљка	Адмирала Вуковића 24	188.000	Костић Момчило за 6.500 дин.
3358	11 августа 1936	Еремија Стева и Зорка	Јована Ристића 28	80.000	Најдановић Борђе за дин. 16.500
3475	21 августа 1936	Јовановић Вел. и Драг.	Гвоздићева 24	125.000	Зарић Сотир за 85.000 дин.
3178	21 августа 1936	Костић Мплан	Борисављевићева 44	80.000	Стојановић Глиша за 28.500 дин.
3516	20 јула 1936	Стефанов Бара	Војводе Степе 131	100.000	Аврамов Никола
3488	30 јула 1936	Достаник Чедомир	Нови Неимар п. 4881/68	110.000	Доксавић Сава за 38.000 дин.
3559	25 јула 1936	Антић Софија и Новица	Ђакона Авакума 11	20.000	Ранковић Радосав
3826	30 јула 1936	Татарин Плавша и Мир.	Нова парц. бр. 2280/41	90.000	Банковић Станислв за 1.300 дин.

број дозволе за употребу зграде	Датум	Презиме и име сопственика	Улица и број зграде	Вредност зграде	Презиме и име предузимача-извођача
3660	7 августа 1936	Пилингер Мартин	Цветкова п. бр. 4881/54	100.000	Аризановић Иван за дин. 14.000
3585	5 октомб. 1936	Атанацковић Миливоје	Виноградска 44	10.000	Милосављевић Сотир
3948	31 јула 1936	Лазић Гојко и Лепосава	угао В. Сав. и Воj. Анђел.	150.000	Ранковић Радосав
3886	30 јула 1936	Флашер Алексан. и Мир.	Корн. Станк. и Кр. Звон.	30.000	Баретић Стјепан
3916	30 јула 1936	Пошт. тел. Задр. А. Д.	Малајничка 3	150.000	Станојевић Вукашин за 30.000 дин.
3956	30 јула 1936	Стојичевић Александар	Војводе Ђуровића 29	50.000	Стојичић Светозар за 8.000 дин.
4035	8 августа 1936	Весели Ана	Стевана Првовенчаног 59	30.000	Матић Божидар за 29.500 дин.
4004	26 августа 1936	Станчуловић Никола	Милоша Поцерца 5	400.000	Станчуловић Милош
4360	17 септем. 1936	Радивојевић Лазар	Крупањска п. 1261	200.000	Живадиновић Божидар
4291	8 октомб. 1936	Ђорђевић Сава	Толстојева 28	140.000	Филиповић Стојадин за 4.500 дин.
4269	14 августа 1936	Радосављевић Милорад	Станоја Главаша 7а	98.000	Марковић Вукашин
4290	13 августа 1926	Јанковић Коста и Лепос.	Добрачина 25	650.000	Василије Гончаров
4266	13 јула 1936	Петровић Љубисав	Драгачевска 40—42	353.000	Петровић Аранђел за 338.000 дин.
4221	24 августа 1936	Манојловић Косара	Златиборска 40	100.000	Анђелковић Арса
4359	13 августа 1936	Талви Рашела	угао Нове и Мих. Живк.	43.000	Најдановић Ђорђе за 8.000 дин.
4214	14 августа 1936	Пајић Јелња	Приватни пут Раковица	20.000	Николић Данило
4569	24 августа 1936	Лазић Лазар	Лимска 9	30.000	Барјактаревић Јован
4481	26 августа 1936	Кољеншић Спасоје	Небојшина 41а	100.000	Николић Данило
4535	13 септем. 1936	Никетић Јелица и Мил.	Мачванска 16	240.000	Јован Дорт за 6.000 дин.
4621	29 августа 1936	Јанковић Кумрија	Баба Вишњина 22	320.000	Игњатовић Јосиф за 30.000 дин.
2435	1 септем. 1936	Ђапић Стјепан	Ластовска п. 883 и 884	250.000	Филиповић Радослав
4531	29 августа 1936	Радојичић Милорад	Смиљанићева 20	400.000	Радојичић Милорад
4563	1 септем. 1936	Супић Марко	Нишка 16	250.000	Анђелковић Александар
4411	15 септем. 1936	Бартошек Ссеван	Гробљанска 57	50.000	Живић Миладин за 5.600 дин.
4611	1 септем. 1936	Петковић Добра	Вишњићева 21	15.000	Радовановић Ранђел
4858	5 септем. 1936	Титов Тодор	Јанка Веселиновића 14	16.000	Илић Таса
4665	2 септем. 1936	Пароци Јозеф и Петар	Мих. Гавриловића 4	90.000	Пароци Јозеф
4854	16 септем. 1936	Јовановић Милан	Мил. Маринковића 16	130.000	Шићански Драг.
4710	17 септем. 1936	Пајић А. Радивоје	Захумске и Л. Вукал. 34	135.000	Миленковић Давид за 26.524 дни.
4760	15 септем. 1936	Драгић Растко	Пожаревачка 51	6.000	Маријановић Стеван
4220	1 септем. 1936	Барбић Крста и Марица	Мажураниćева 10	30.000	Вељковић Велимир
4273	9 септем. 1936	Тринић Д. и М.	Дебарска п. бр. 321	60.000	Барјактаревић Јован
4264	26 септем. 1936	Кронштајн Олга	Господара Вучића 4	90.000	Браћа Томић
4727	15 септем. 1936	Јамадијевић Дрмитрије	Војводе Пећанца	46.000	Хаачанко Михаило за 2.000 дин.
4933	16 септем. 1936	Вучковић Јелисавета	Вразова 10	38.000	Анђелковић Арса
5025	17 септем. 1936	Антонијевић Божидар	Беличка 9	10.000	Рудолф Бусмајер
5026	22 септем. 1936	Лазић Ружица и Миленко	Суботичка парц. 4881	110.000	Стојанче Петковић за 11.000 дин.
4892	26 септем. 1936	Гајић Драгомир	Воj. Пећанца п. 2280	110.000	Лиска Јосип, за 16.750 дин.
4932	22 септем. 1936	Шиц Алфред	Стевана Сремца 2	815.000	Гончаров Василије
5108	26 септем. 1936	Попс Фридрих	Румунска 13	420.000	Швејкар Ана
5224	16 септем. 1936	Живковић Драгомир	Коњарник Врачар	40.000	Милошовић Милосав за 7.000 дин.
5042	16 септем. 1936	Иванић Сава	Руварчева 4	180.000	Безбрадић Адам за 31.000 дин.
5300	26 септем. 1936	Константиновић Владимир	Нова на Дедињу	90.000	Креклих Љубодраг
5260	6 октом. 1936	Огњановић Иван	Зелени Венац 6	950.000	Китановић Влада за 632.000 дин.
5605	3 октом. 1936	Гребенаровић Анђа	Шумадијска 19	110.000	Миленковић Сима
5684	8 октом. 1936	Бјеловић Јован и Хелена	Кн. Зорке 8	706.000	Херц Виктор за 44.000 дин.
5689	5 октом. 1936	Радој. Аћим и Пеј. Јова	Кр. Александра 105	505.000	Николић Драгољуб за 350.000 дин.
5955	20 маја 1936	Ворошек Антон	Вишеградска 8	355.000	Мартин Ирсиглер
6517	14 августа 1936	Тошић Живко	Дурмиторска 3	80.000	Јовановић Тира за 14.500 дин.
6706	20 августа 1936	Ристић Божидар	Кр. Александра 410	29.000	Гроздановић Тома
6747	28 маја 1936	Стојановић Озрен	Хаџи Проданова 13	400.000	Живојин Живојиновић
6832	22 августа 1936	Бранк. Ђорђе и Савета	Димитрија Туцовића 40	60.000	Јовановић Љубомир за 13.000
6984	28 маја 1936	Николић Кузман	Ломина 12	780.000	Глишић Чедомир
1629	17 септем. 1936	Петровић Алекса	Деспотовачка 57	100 000	Милосављевић Сотир
1955	5 септем. 1935	Марковац Злата	Јове Илића 108	90.000	Манчић Душан
2891	18 новем. 1936	Миловановић Јане	Ђурђев. и Љубићска угао	180.000	Никола Матејић
2939	23 јуна 1936	Фадљевић Крешимир	Хрвојева 45	85.000	Мандић Душан
2806	15 октом. 1936	Шаулић Аница	Кр. Звонимира 62	186.000	Скрчевић Никола
4146	5 октом. 1936	Танасковић Димитрије	Молерова 34	180.000	Дузлевић Наум
4746	26 септем. 1936	Индустрија Мрамора	Раваничка	350.000	Ланго Стеван
4853	17 новем. 1936	Томић Даринка	Гундулићев Венац 15	370.000	грађев. предуз. Петровић
5003	21 октом. 1936	Савић Добрила	Вишеградска 16	600.000	Гончаров Василије
5127	23 октом. 1936	Телаловић Никола	Добрињска 1	830.000	Телаловић Никола
5450	26 септем. 1936	Чоашевић Косара	Борисављевићева 14	20.000	Грујић Груја
5297	29 септем. 1936	Цветковић Влада	Петроградска 13	160.000	Симеоновић Ђорђе
5542	2 новем. 1936	Стојадиновић Таса	Молерова 25—27	1,090.000	Швабић Синиша
5252	11 новем. 1936	Семић Берта	Ђурићева 27	140.000	Миленковић Сима
5296	11 децем. 1936	Максимовић Богосав	Скадарска 63	1,000 000	Аранђеловић Михаило
5472	3 септем. 1936	Вербицки Тамара	Кр. Милутина 35	200.000	Миловановић Јован
5571	26 септем. 1936	Марковић Радос. и Драг.	Јаворска 2	415.000	Златановић Војислав

Број дозволе за употребу зграде	Датум	Презиме и име сопственака	Улица и број зграде	Вредност зграде	Презиме и име извођача-предузимача
5739	15 окт. 1936	Ђерговић Видоје	Нова п. 2724/8	103.000	Стошић Марко
5874	11 дец. 1936	Шикошић Марија	Борисављевићева 9	180.000	Бранковић Станислав
5998	29 окт. 1936	Игњатовић Михаило	Кр. Александра 416	65.000	Тома Гроздановић
5964	20 окт. 1936	Ђурђев. Жив. и Јелис.	Пере Вел. и Срзентића	80.000	Цветковић Драгутин
6104	24 окт. 1936	Калита Александар	Поп Серафимова п. 2254	50.000	Златковић Прока
6413	15 дец. 1936	Миковић Ана и Миросл.	Свет. Марковића 28	107.500	Бауман Јован за 1.800 дин.
6554	7 дец. 1936	Маринковић Илија	Кр. Александра 319	60.000	Аритон Илић
6861	15 дец. 1939	Цветковић Светислав	Мариборска 2	135.000	Цветковић Светислав
6932	7 дец. 1936	Брашован Даница	угао Страх. Б. и Добр.	40.000	Милосављевић Сотир
7016	15 дец. 1936	Грегорић Цветко	Сјеничка парц. 5	50.000	Бора Панић
7134	5 дец. 1936	Ридл Терезија	Кланични Булевар 5	7.000	Костић Војислав
6320	21 дец. 1936	Зар. Свит. и Оливера	Пашићева и Мај. Јевр.	1,400.000	Живадиновић Божидар
7166	10 дец. 1936	Пенз. фонд. чин. Агр. Б.	Кр. Александра 43	1,650.000	Јанчић Чедомир
7143	12 дец. 1936	Ешкенази Аврам	Нова п. 110	90.000	Стојанче Петковић
7466	11 дец. 1936	Николајевић Јулијана	Скадарска 4	924.000	Самуило Закс
7509	29 дец. 1936	Марковић Драгољуб	Космајска 11	705.000	Дузлевић Наум
7600	15 дец. 1936	Стаменковић Јован	Кр. Александра 36	1,130.000	Јанчић Чедомир
7584	29 дец. 1936	Кратки Антоније	Поп Стојанова 4	110.000	Хрељац Мартин
7421	22 дец. 1936	Крсмановић Олга	угао Св. С и Бул. Осл.	65.000	Недучин Александар

Из Грађевинског одељка Техничке дирекције Поглаварства града Београда ГОБр. 930 од 9 марта 1937 год.

Кретање заразних болести у Београду од 22 — 28 — II — 1937 год.

I. Пријављено утврђених болести:

Болести обавезне за пријаву	затечено из прошле седмице	пријављено од нових утврђених	Свега	Одјављено	остало да болује		утвр. бол.	
					у болници	у стану	Свега	грађана	војника
Шарлаха	64	7	71	9	38	24	62	59	3
Трб. тифуса	3	—	3	—	3	—	3	3	—
Паратифуса	1	—	1	—	1	—	1	1	—
Тифус егзант.	—	—	—	—	—	—	—	—	—
Дизентерија	4	—	4	—	4	—	4	4	—
Дифтерија	41	16	57	6	36	15	51	50	1
Црвени ветар	18	3	21	7	13	1	14	8	6
Менигитис	6	1	7	1	6	—	6	4	2
Тетанус	—	—	—	—	—	—	—	—	—
Сепсис	—	1	1	—	1	—	1	1	—
Варичиле	1	—	1	—	1	—	1	1	—
Морбили	5	—	5	—	4	1	5	5	—
Грип	68	30	98	18	80	—	80	80	—
Укупно	211	58	269	41	187	41	228	216	12

Пријављено сумњивих болести:

Менингитис 1, Тетанус 1 — Свега 2.

Дезинфекција извршено 49 оделења у укупној запремини од 3.175 м³.

У Дезинфекционом заводу опрано и испеглано рубља 2.769 комада.

Окупано, ошишано и обријано 314 и депедикулисано 98 лица.

Дезинфиковано књига 352 комада, ствари 285 и одела 309 комада.

Антискабијатична станица имала је 73 нова и 269 поновљених болесника.

Дезинсекција одела и постељних ствари извршених код 146 лица.

Кретање заразних болести по основним школама у Београду у времену од 20—28-II 1937 год.

ШКОЛА	шарлаха	дифтерија	морбили	пертусис	грип	варичеле	паратиф. епид.	посете шк. сестара
Краља Александра	—	—	—	2	1	—	—	6
Вука Караџића	—	—	—	—	1	—	—	10
Краља Петра Великог	—	—	—	—	—	—	—	7
Јанка Веселиновића	1	—	—	—	—	—	—	8
Краља Милутина	—	—	—	—	—	—	—	6
Змај Ј. Јовановића	—	—	—	—	—	—	—	2
Цара Уроша	—	—	—	—	—	—	—	6
Светога Саве	—	—	—	—	—	—	—	6
Његошева	1	—	—	—	—	—	—	3
Немачко-Српска	—	—	—	—	—	—	—	5
Вожда Карађорђа	—	—	—	—	—	1	—	14
Масарикова	—	—	—	—	2	—	—	4
Старине Новака	—	—	—	1	—	—	1	9
Војводе Путника	—	—	—	—	—	—	—	3
Цара Душана	—	—	7	—	1	—	2	19
Филипа Вишњића	—	1	—	1	—	1	—	10
Краља Петра II	—	—	—	—	—	—	—	11
Стевана Немање	—	1	—	—	5	—	—	6
Бранка Радичевића	—	—	—	—	1	1	—	6
Св. Ћирила и Методија	—	—	—	—	—	—	—	8
Доситеја Обрадовића	—	—	—	—	1	1	2	30
Краљице Марије	—	—	—	—	—	—	—	6
Цара Лазара	—	—	—	—	—	—	—	—
Краља Дечанског	—	—	—	—	—	—	—	5
Јована Цвијића	—	—	—	—	—	—	—	5
Војислава Илића	—	—	—	—	—	—	1	9
Војводе Мишића	—	—	—	—	—	—	—	—
Бранислава Нушића	—	—	—	—	—	—	—	36
Ђуре Јакшића	—	—	—	—	—	—	—	—
Француско-Српска	—	—	—	—	—	1	—	2
Руско Српска	—	—	—	—	—	—	—	4
Макиш	—	—	—	—	—	—	—	—
Свега :	2	3	7	4	12	5	6	246

НЕДЕЉНИ ИЗВЕШТАЈ

о најнижим, највећим и просечним ценама пољопривредних производа, колонијалне робе, домаће стоке, разног материјала и радничких надница на београдском тргу од 27/II до 12/III 1937 год.

ВРСТА	Мера	Просечна цена у динарима 1 нед.	2 нед.
Жито			
Пшеница	100 кгр.	152.50	152.50
Раж	„	135.50	133.—
Јечам	„	128.75	126.—
Овас	„	116.25	116.—
Кукуруз у зрну	„	83.75	86.25
„ у клипу	„	—.—	—.—
Брашно и хлеб			
Брашно пшенично Но. 2	1 кгр.	2.62	2.37
„ „ Но. 1	„	3.—	3.—
„ „ бело	„	3.50	3.50
„ „ кукурузно	„	2.25	2.25
Хлеб пшенични црни	„	2.25	2.25
„ „ бели	„	3.25	3.37
Месо			
Говеђина	1 кгр.	10.—	10.—
„ жива мера	100 кгр.	450.—	462.50
Телећина	1 кгр.	17.—	17.—
„ жива мера	100 кгр.	787.50	750.—
Јагњећина	1 кгр.	15.—	14.25
„ жива мера	100 кгр.	725.—	600.—
Овчетина	1 кгр.	9.—	9.—
„ жива мера	100 кгр.	—.—	—.—
Свињетина	1 кгр.	14.—	14.—
„ жива мера	100 кгр.	740.—	800.—
Свињско сушено	1 кгр.	16.—	16.—
Кобасице	„	20.—	20.—
Шваргле и чварци	„	11.—	11.—
Пршута	„	31.50	30.75
Салама	„	36.—	36.—
Шунка кувана	„	34.50	35.—
Шунка некувана	„	22.—	22.—
Сланина сирова	„	12.50	13.—
„ сува	„	20.—	19.50
„ ужичка	„	30.—	30.—
Маст свињска	„	13.—	13.—
Сало	„	13.50	13.50
Лој топљен	„	10.—	11.—
„ нетопљен	„	8.—	8.—
Риба			
Шаран	1 кгр.	9.50	11.—
Сом	„	22.25	22.25
Кечига	„	38.—	38.—
Смуђ	„	23.50	19.75
Пастрмка	„	—.—	—.—
Штука	„	11.—	11.—
Бела	„	5.50	7.25
Млеко			
Млеко кравље	1 лит.	2.25	2.25
Млеко овчије	„	3.—	3.—
Млеко кисело	1 крг.	7.—	7.—
Масло (путер)	„	30.—	30.—
Масло топљено	„	25.—	25.—
Кајмак	„	20.—	19.50
Сир обичан	„	10.50	10.50
„ сомборски	„	17.—	17.—
„ качкаваљ	„	22.—	22.—
„ трапист	„	24.50	22.—
„ ементалер	„	30.50	33.—
Поврће			
Пасуљ	1 кгр.	4.—	4.—
Боб	„	6.50	6.50
Сочиво	„	8.50	8.50
Грашак у зрну млад	„	—.—	—.—
Грашак у зрну зрео	„	10.—	9.75
Кромпир стари	„	1.50	1.50
Кромпир нови	„	6.50	7.—
Лук прни	„	1.25	1.25
Лук бели	„	5.50	5.50
Лук прази	1 веза	1.—	1.—
Боранија	1 кгр.	—.—	—.—
Бундева	1 ком.	9.50	10.50
Тиквице	1 кгр.	—.—	—.—
Шаргарепа	„	2.—	2.—
Купус сладак	„	2.25	2.25
Купус кисео	„	3.—	3.—
Спанаћ	„	3.87	3.50
Рен	„	7.—	7.—
Цвекла	„	2.—	2.—
Кељ	„	—.—	—.—
Келераба	1 веза	2.—	2.—
Карфиол	1 ком.	6.50	6.50
Зелен за супу	1 веза	1.50	1.50
Першун		0.75	0.75
Мирођиј	„	0.75	0.75
Целер	1 кгр.	2.25	2.25

ВРСТА	Мера	Просечна цена у динарима 1 нед.	2 нед.
Патлиџан црвени	1 кгр.	—.—	29.—
Патлиџан плави	1 ком.	—.—	—.—
Паприка љута	100 ком.	—.—	—.—
„ туршијара	„	5.50	5.50
„ бабура	„	7.50	7.50
Краставци	„	—.—	—.—
Ротквице	1 веза	—.—	2.—
Роткве	1 кгр,	1.50	1.50
Воће			
Јабуке	1 кгр.	12.—	12.—
Крушке	„	14.—	14.—
Брескве	„	—.—	—.—
Кајсије	„	—.—	—.—
Трешње	„	—.—	—.—
Вишње	„	—.—	—.—
Јагоде	„	—.—	—.—
Малине	„	—.—	—.—
Грожђе	„	—.—	—.—
Шљиве ранке	„	—.—	—.—
Шљиве јесење	„	—.—	—.—
Шљиве сушене	„	7.—	7.—
Лубенице	1 ком.	—.—	—.—
Диње	„	—.—	—.—
Мушмуле	1 кгр.	2.50	2.75
Ораси без љуске	„	20.—	20.—
Ораси са љуском	„	6.—	6.—
Кестен	„	8.25	8.50
Смокве свеже	„	—.—	—.—
„ суве	„	10.—	10.—
Лимун	1 ком.	0.75	0.75
Банане	„	2.50	2.50
Неранџе	„	2.25	2.25
Колонијална и друга роба			
Шећер у коцкама	1 кгр.	15.—	15.—
„ у кристалу	„	13.—	13.—
„ у праху	„	15.—	15.—
Кафа сирова	„	64.—	64.—
„ пржена	„	90.—	90.—
Шећер жути	„	24.—	24.—
Со млевена	„	3.37	3.37
Бибер крупан	„	37.50	37.50
Бибер ситан	„	45.—	45.—
Паприка млевена	„	32.50	32.50
Гершла	„	10.—	10.—
Фида	„	8.50	8.50
Макарони	„	11.50	11.50
Криз	„	4.50	4.50
Бадем са љуском	„	10.—	10.—
Бадем без љуске	„	50.50	50.50
Лешник са љуском	„	10.—	10.—
Лешник без љуске	„	41.—	41.—
Ванила у шипкама	„	440.—	440.—
Ванила у праху	„	550.—	550.—
Пиринач	„	8.—	8.—
Урма	„	34.—	34.—
Мак	„	15.—	15.—
Чај	„	160.—	160.—
Цигура	„	19.—	19.—
Цимет у шипкама	„	60.—	60.—
Цимет ситан	„	80.—	80.—
Грожђе суво	„	16.—	16.—
Какао	„	40.—	40.—
Чоколада	„	60.—	60.—
Зејтин за јело	1 лит.	20.50	20.50
Сирће винско	„	6.—	6.—
Есенција	„	48.—	48.—
Мед	1 кгр.	16.—	16.—
Восак	„	45.—	45.—
Пекмез од шљива	„	7.—	7.—
Свеће воштане	„	50.—	50.—
„ стеаринске	„	28.	28.—
„ парафинске	„	16.50	16.50
Сапун за умивање	1 ком.	7.—	7.—
Сапун за рубље	1 кгр.	10.—	10.—
Сумпор у шипкама	„	10.—	10.—
Сумпор у праху	„	12.50	12.50
Сода камена за рубље	„	9.—	9.—
Сода масна за сапун	„	3.—	3.—
Плави камен	„	8.—	8.—
Маст за обућу	1 ком.	6.50	6.50
Шпиритус рафиниран	1 лит.	55.—	55.—
Шпиритус за гориво	„	10.—	10.—
Петролеј	„	7.—	7.—
Бензин	„	7.50	7.50
Квасац	1 кгр.	30.—	30.—
Лорбер	„	12.—	12.—
Маслине	„	20.—	20.—
Риба сува	„	35.—	35.—
Сардина	1 кут.	20.—	20.—

В Р С Т А	Мера	Просечна цена у динарима 1 нед.	2 нед.
Гориво			
Кокс			
без превоза	100 кгр.	55.—	55.—
са превозом	,,	59.—	—.—
Врикет			
без превоза	,,	45.—	45.—
са превозом	,,	49.—	—.—
Угљен дрвени (ћумур)			
без превоза	,,	125.—	125.—
са превозом	,,	129.—	—.—
Угљен дрвени (ћумур)	1 кгр.	1.75	—.—
Угљен мрки и лигнит			
без превоза	100 кгр.	25.—	20.—
са превозом	,,	29.—	30.—
Угљен камени			
без превоза	,,	37.50	57.—
са превозом	,,	61.—	—.—
Дрва грабова			
без превоза	1 m3	110.—	110.—
са превозом	,,	120.50	—.—
са превозом и сечењем	,,	127.50	—.—
Дрва букова			
без превоза	,,	105.—	105.—
са превозом	,,	115.50	—.—
са превозом и сечењем	,,	122.50	—.—
Дрва церова			
без превоза	,,	102.50	100.—
са превозом	,,	113.—	—.—
са превозом и сечењем	,,	120.—	—.—
Дрва јасенова			
без превоза	,,	100.—	100.—
са превозом	,,	110.50	—.—
са превозом и сечењем	,,	117.50	—.—
Дрва растова			
без превоза	,,	100.—	100.—
са превозом	,,	110.50	—.—
са превозом и сечењем	,,	117.50	—.—
Дрва брестова			
без превоза	,,	95.—	95.—
са превозом	,,	105.50	—.—
са превозом и сечењем	,,	112.50	—.—
Дрва врбова			
без превоза	,,	67.50	67.50
са превозом	,,	78.—	—.—
са превозом и сечењем	,,	85.—	—.—
Живина, дивљач и јаја			
Кокоши	1 ком.	18.—	16.75
Ћурке	,,	50.—	48.75
Гуске	,,	33.—	30.25
Патке	,,	17.25	17.25
Зец убијен	,,	32.75	31.50
Јаја	,,	—.70	0.70
Стока			
Биволи и биволице	,,	—.—	—.—
Волови	,,	2000.—	2125.—
Краве	,,	1675.—	2400.—
Телад	,,	415.—	432.50
Коњи	1 ком.	1300.—	1300.—
Ждребад	,,	—.—	—.—
Мазге и муле	,,	—.—	—.—
Магарци	,,	—.—	—.—
Свиње угојене	,,	1500.—	1750.—
„ мршаве	,,	600.—	700.—
Прасад до 10 кгр.	,,	70.—	95.—
Назимад 10 до 25 кгр.	,,	140.—	195.—
Овце	,,	—.—	—.—
Овнови	,,	—.—	—.—
Козе	,,	—.—	—.—
Јарчеви	,,	—.—	—.—
Јагањци	,,	60.—	57.50
Јарићи	,,	47.50	52.50
Кожа и вуна			
Коже воловске	1 кгр.	11.25	12.75
„ кравље	,,	11.25	12.75
„ телеће	,,	18.—	17.50
„ јунеће	,,	12.50	10.25
„ свињске	,,	3.—	4.—
„ овчије	1 ком.	—.—	—.—
„ јагњеће	,,	13.25	16.—
„ козје	,,	—.—	—.—
„ јареће	,,	—.—	—.—
„ лисичије	,,	—.—	—.—
„ зечје	,,	—.—	—.—
Вуна прана	1 кгр.	25.75	25.37
„ неопрана	,,	16.37	17.12
Сточна храна			
Сено	100 кгр.	50.50	53.50
Слама	,,	25.25	25.50
Детелина	,,	59.75	60.50
Грађевински материјал			
Креч гашен	,,	11.—	22.50
Креч негашен	,,	31.—	33.50
Цигле	100 ком.	28.—	30.—
Цреп	,,	80.—	57.—
Цемент	100 кгр.	73.50	77.50
Песак	1 m3	34.—	41.—
Пића			
Пиво домаће	1 лит.	9.50	9.50
Вино црно обично	,,	9.50	9.50
Вино бело	,,	9.50	9.50
„ боље старо	,,	12.—	12.—
Шљивовица мека	,,	10.—	10.—
„ љута	,,	22.—	22.—
Комовица мека	,,	10.—	10.—
„ љута	,,	22.—	22.—
Наднице			
Надничара	1 надн.	30.—	30.—
Копача	,,	30.—	30.—
Зидира	,,	55.—	55.—
Косача	,,	42.50	30

Из Статистичког одсека Г. п. Б. — Службено.

Службене објаве и огласи

Прва оферална лицитација за израду коловоза и тротоара у улици Мајке Јевросиме на делу од Кондине до Пашићеве улице

На основу одлуке г. Претседника Општине града Београда Т.Д.Бр. 7892 од 10-III-1937 г. Техничка дирекција Градског поглаварства одржаће на дан 31 марта 1937 год. I оферталну лицитацију у скраћеном року од 15 дана за израду коловоза од пенедисаног макадама и асфалтних тротоара у ул. Мајке Јевросиме на делу од Кондине до Пашићеве ул.

Предрачунска сума износи 99.231,00 дин.

Лицитација одржаће се поменутог дана у 11 часова у Канцеларији Инжењерског отсека Техничке дирекције (Кнегиње Љубице ул. бр. 21/II).

Кауција у износу од 5.000,00 динара за домаће и 10.000,00 динара за стране предузимаче полаже се на дан лицитације најдаље до 10 часова код Главне благајне Градског поглаварства (Узун Миркова бр. 1).

Лицитанти биће дужни да поред реверса о положеној кауцији поднесу лицитационој комисији и сва остала документа, која су законом прописана за учествовање на јавним лицитацијама код државних грађевинских власти.

Сва потребна обавештења могу се добити као и услови за ову лицитацију видети сваког радног дана од 8—14 часова у Инжењерском отсеку Техничке дирекције соба бр. 5.

Из канцеларије Техничке дирекције Градског поглаварства Београда Т.Д.Бр. 7892/37 г.

Прва офертална лицитација за грађевинске радове на проширењу и преуређењу Градске кланице у Земуну

На основу одлуке Градског већа О.Бр. 28067 од 25 септембра 1936 да се изврши проширење и преуређење градске кланице у Земуну, Поглаварство града Београда — Одељак у Земуну одржаће на дан 10 априла 1937 у 11 часова пре подне у Градском грађевинском отсеку у Земуну у Прерадовићевој ул. бр. 7, у соби бр. 4 у приземљу, прву офертални лицитацију за издавање грађевинских радова за проширење и преуређење градске кланице у Земуну.

Ревидована предрачунска сума је динара 855.115.86.

Кауција у износу од 43.000.— динара за домаће понуђаче, односно 86.000.— динара за стране понуђаче полаже се на благајни Одељка у Земуну, Пашићев трг бр. 1 најдаље на дан лицитације до 10 часова пре подне по прописима Закона о Државном рачуноводству и распису Министра финансија, Оделења државног рачуноводства од 6 марта 1935 год. бр. 36300/II.

Технички елаборат, као и сви остали услови за извршење горњих радова могу се видети сваког радног дана за време званичних часова у просторијама где ће се држати лицитација.

Понуде се имају поднети у процентима попуста од предрачунске суме, који се имају исписати цифрама и словима и имају бити таксиране у државним таксеним маркама у 300.— дин. У име градске таксе плаћа се 5 дин. у готову. Надметачи имају собом поднети и показати комисији за лицитацију прописана документа: потврда о положеној кауцији, уверење о плаћеној порези за последње тромесечје, уверење о подобности од Инжењерске односно Занатске коморе и уверење Министарства грађевина о праву за учествовање на јавним лицитацијама.

Поглаварство града Београда, Градски одељак у Земуну З.О.Бр. 3151/37.

1—3

Јавна офертална лицитација за испоруку и монтажу хидрофорске инсталације код резервоара на Дедињу

На основу одлуке Градског поглаварства Т.Д.Бр. 26025/36 од 25 јуна 1936 г. Управа водовода градског Поглаварства одржаће на дан 2 априла 1937 г. јавну офертални лицитацију за испоруку и монтажу хидрофорске инсталације код резервоара на Дедињу, према прописаним општим и специјалним условима.

Предрачунска сума износи 400.000.— динара.

Лицитација ће се одржати поменутог дана у 11 часова у канцеларији Управе водовода — Југовићева ул. бр. 1.

Кауција у динара 20.000.— за домаће и 40.000.— динара за странце ликеранте полаже се на дан лицитације најдаље до 10 часова код Депозитне благајне Градског поглаварства (Узун Миркова ул. бр. 1).

Ликеранти биће дужни да поред реверса о положеној кауцији поднесу комисији и сва остала документа, која су законом прописана за учествовање на јавним лицитацијама.

Услови се могу видети, односно купити за 100.— динара у Управи водовода сваког радног дана од 8 до 14 часова.

Из Управе водовода Градског поглаварства, Београд, Т.Д.Бр. 26025/36.

1—3

Прва офертална лицитација за набавку потребне количине разноликог уља и мазива

Градско поглаварство града Београда одржаће на дан 22 марта 1937 године у 11 часова пре подне у канцеларији Економата Поглаварства града Београда, Краљев Трг бр. 17/I прву офертални лицитацију за набавку потребне количине разноликог уља и мазива за потребе Дирекције трамваја и осветљења у буџетској 1937/38 години.

Услови су прописани и могу се добити сваког радног дана за време канцеларијског рада у Економату Поглаварства, Краљев Трг број 17/I.

Кауција се полаже у 5% однсно 10% у готову, државним и државом гарантованим хартијама од вредности у смислу расписа М.Ф.Бр. II 55644 од 11 маја 1932 године, или у гарантном писму које веће банке које мора бити регистровано у Министарству финансија.

Из канцеларије Економата Градског поглаварства града Београда Ф.Ер. 10485 од 5 III-1937 године.

Прва оферална лицитација за набавку потребне количине бензинске смеше односно чистог бензина и нафте

Градско поглаварство града Београда одржаће на дан 20 марта 1937 године у 11 часова пре подне у канцеларији Економата Поглаварства града Београда, Краљев Трг бр. 17/I прву офертални лицитацију за набавку потребне количине бензинске смеше односно чистог бензина и нафте за потребе Дирекције трамваја и осветљења у буџетској 1937/38 години.

Услови су прописани и могу се добити сваког радног дана за време канцеларијског рада у Економату Поглаварства, Краљев Трг број 17.

Кауција се полаже у 5% однсно 10% у готову, државним и државом гарантованим хар-

тијама од вредности у смислу расписа М.Ф.Бр. II 55644 од 11 маја 1932 године, или у гарантном писму које веће банке које мора бити регистровано у Министарству финансија.

Из канцеларије Економата Градског поглаварства града Београда Ф.Бр. 10026 од 5 III 1937 године.

Прва јавна усмена лицитација за набавку потребне количине млека

Градско поглаварство града Београда одржаће на дан 24 марта 1937 године у 11 часова пре подне у канцеларији Економата Градског поглаварства Краљев Трг бр. 17/I прву јавну усмену лицитацију за набавку потребне количине млека за потребе Дирекције за социјално и здравствено старање.

Услови су прописани и могу се добити у Економату Поглаварства Краљев Трг број 17 сваког радног дана за време канцеларијског рада.

Кауција се полаже у 5% односно 10% у готову, државним и државом гарантованим хартијама од вредности у смислу расписа М.Ф.Бр. II 55644 од 11 маја 1932 године, или у гарантном писму које веће банке које мора бити регистровано у Министарству финансија.

Из канцеларије Економата Градског поглаварства града Београда Ф.Бр. 14400 од 13 III-1937 године.

Друга офертална лицитација за набавку разног канцеларијског материјала

Градско поглаварство града Београда одржаће на дан 23 марта 1937 године у 11 часова пре подне у канцеларији Економата Поглаварства града Београда, Краљев Трг бр. 17/I другу офертална лицитацију за набавку разног канцелариског материјала за потребе свих градских установа у целој буџетској години 1937/38.

Услови су прописани и могу се добити сваког радног дана за време канцеларијског рада у Економату Поглаварства, Краљев Трг број 17.

Кауција се полаже у 5% односно 10% у готову, државним и државом гарантованим хартијама од вредности у смислу расписа М.Ф.Бр. II 55644 од 11 маја 1932 године, или у гарантном писму које веће банке које мора бити регистровано у Министарству финансија.

Из канцеларије Економата Поглаварства града Београда Ф.Бр. 8510 од 12-III-1937 год.

Власник: Градско поглаварство Београд. — Уредник: Ђуро Бањац, Молерова 16
Штампарија Драг. Грегорића, Страхињића Бана 75. — Београд.

УНИВЕРЗ. БИБЛИОТЕКА „ВЕЛИМИР МАРКОВИЋ“

ПОШТАРИНА ПЛАЋЕНА У ГОТОВУ

ОПШТИНСКЕ НОВИНЕ

СЛУЖБЕНИ ОРГАН ГРАДСКОГ

Излази једном недељно | 26 март 1937 године | Година 55 — Број 11—12

Уредништво и администрација: Кнегиње Љубице 1/II, телефон 26-242
Претплата: за годину дана 150.— дин., за пола године 80.— дин.
Чековни рачун код Поштанске штедионице бр. 54.300

Универзитетска библиотека
Београд-Кр. Александра 73

ЗАПИСНИК

II редовне седнице Градског већа Општине града Београда, одржане 14 марта 1937 године у 16 часова

Претседавао Претседник г. Влада Илић.

Седница је одржана са овим дневним редом:

1. Саопштења.

2. Предлог за уступање једне гробнице породици поч. Милана Прибићевића.

3. Предлог за вирманисање кредита у износу од 100.000 дин. са парт 11/1 у корист парт 14/25 „Лекови за сиротињу по рецептима".

4. Предлог за вирманисање кредита у износу од 204.000 дин. између позиција парт 47 за радове на водовод, мрежи и инсталацијама.

5. Предлог за вирманисање кредита у износу од 50.000 дин. са парт 10/1 у корист парт 14/27 „Колонија за одојчад и малу децу, издржавање деце у колонијама и туђим породицама".

6. Предлог за вирманисање кредита у износу од 70.000 дин. са парт 23/1 у корист парт 25/13 „Дневнице члановима Грађевинског одбора за рад на седницама и изради уредаба и правилника".

7.. Предлог за вирманисање кредита у износу од 8.000 дин. са парт 47/10 у корист парт 47/14 „Канцеларијски и цртаћи материјал" за Управу водовода.

8. Предлог за вирманисање кредита у износу од 20.000 дин. са парт 14/42 у корист парт 14/44 за исплату заосталих рачуна и набавку лекова за лечење сиротиње.

9. Предлог за вирманисање суме од 350.000 дин. на терет уштеда код личних расхода Дирекције за соц. и здрав. старање у корист парт 14/19 за набавку рентгенолошког уређаја.

10. Предлог за вирманисање кредита у износу од 57.324 дин. са поз 3в у корист поз 3а парт 3 буџета Грађевинско-регулац. фонда Одељка Земун за калдрмисање Тиршове и Мартићеве ул. у Земуну.

11. Предлог за вирманисање кредита у износу од 801,982,58 дин. са парт 43/3 и 48/3 у корист парт 53/6 за отплату Друштву „Снага и светлост" по аранжману од 19. X. 1935 год.

12. Предлог за вирманисање кредита у износу од 100.000 дин. са позиција 2, 6 и 8 парт 34 у корист парт 35/22 за откуп куће на углу Змај Јовине и Краља Петра ул. у Земуну.

13. Предлог за вирманисање суме у износу од 5.000 дин. са парт 3/1 у корист парт 20/3 „Набавка књига, часописа, закона и т. д."

14. Предлог за одобрење кредита од 49.710 дин. за набавку материјала за одбрану Макишког насипа на терет банов. кулучарине.

15. Предлог за одобрење кредита од 30.442 дин. за радну снагу и набав. материјала за одбрану Макишког насипа на терет бановин. кулучарине.

16. Предлог за ликвидацију обавеза по спору са Општ. грађ. а. д. по пресуди Избраног суда од 17. VII. 1936 год.

17. Предлог за уступање у рад гараже за спец. одред на Дедињу.

18. Предлог за извршење земљаних радова и израду калдрме у ул. Јанка Вукотића на ново просеченом делу.

19. Предлог за усвајање Правилника дражбоваонице Општ. штедионице.

20. Предлог за усвајање извештаја Управног и Надзорног одбора о раду Општ. штедионице у 1936 године.

21. Колаудације и суперколаудације:

1. Колаудација радова на дозиђивању трошаринринског магацина окд „Шест топола" и других трошаринских објеката.

2. Колаудација радова на оправкама зграде притвора Окружног суда.

3) Колаудација преправке двају павиљона општин. станова код Ауто-команде за потребе гимназије.

4) Колаудација радова на подизању базена и клозета у дечјем летовалишту у Кошутњаку.

5) Колаудација извршених радова на поправкама зграде општин. топлог купатила у Мишарској улици.

6. Колаудација извршених радова на преправци зграде раније радионице и магацина на општин. имању „Пионир" за смештај напуштене деце.

7. Колаудација извршених радова на дозиђивању зграде основне школе „Ћирила и Методија" у М. М. Лугу.

8. Колаудација радова на калдрмисању Ластовске улице.

9. Колаудација грађевинског материјала употребљеног на одржавању калдрме у току 1936/37 буџетске године.

10. Колаудација грађевинског материјала Одељка за одржавање калдрме у износу од 277.377,05 динара.

11. Колаудација асфалтних тротоара у Васе Чарапића и Марка Лека улици.

12. Колаудација асфалтних тротоара на Тргу Крунски венац и у улицама Престолонаследника Петра и Његушевој.

13. Колаудација асфалтних тротоара у Тополској улици.

14. Колаудација асфалтних тротоара у Нишкој и Загорској ул.

15. Колаудација асфалтних тротоара у Которској улици.

16. Колаудација радова на изради прилаза пропуста у ул. Краљице Ане бр. 3.

17. Колаудација радова на изради и уређењу сквера у Кнеза Павла ул.

18. Колаудација радова око израде инвелације у Прибојској, Владе Илића и Бановој ул. и на калдрмисању Креманске, Лесновске, Браће Ивковића и Владе Илића ул.

19. Колаудација калдрме у ул. Косте Борисављевића.

20. Колаудација коловоза у Кајмакчаланској ул.

21. Колаудација радова за суму од 19.555,50 дин. Одељка за одржавање калдрме.

22. Колаудација радова за суму од 18.287,52 дин. Одељка за одрж. калдрме.

23. Колаудација извршених радова на крпежу асфалтних коловоза од стране предузећа „Срборит".

24. Колаудација радова на изради калдрме, клозетске зграде, водовода и канализације у проширеном дворишту Кланице.

25. Колаудација коловоза и тротоара у Молеровој улици.

26. Колаудација радова на калдрмисању улице Кн. Павла на Пашином брду.

27. Колаудација радова на изради оградског зида поред очне клинике у Кн. Павла улици.

28. Колаудација радова на реконструкцији зимске баште у дворишту очне клинике.

29. Колаудација коловоза, асфалтних тротоара, канализације и водовода у ул. Кн. Олге.

30. Колаудација радова на калдрмисању општинског пута I реда кроз Доњи град.

31. Колаудација асфалтних тротоара у Теодосијевој улици.

32. Колаудација радова на реконструкцији прилаза згради Нове скупштине.

33. Колаудација радова на оправци дрвеног моста код завода за израду новчаница као и дрвеног моста код општинског расадника.

24. Колаудација пријема и утрошка шљунка набављеног у 1936/37 години за радове на одржавању калдрме.

35. Колаудација набавке ломљеног камена и туцаника од лиферанта Милорада Недића за калдрсање улица.

36. Колаудација радова на оправци калдрме у улицама: Сурдуличкој, Кавадарској, Мокрањчевој, Биничког и Динарској.

37. Колаудација бетонског колектора у продужењу Капетан Мишине улице.

38. Колаудација нове калдрме у Хрвојевој, Ријечкој и Генерала Рајевског улици.

39. Колаудација земљаних радова у Прешевској улици.

40. Колаудација асфалтног тротоара у улици Принца Евгенија.

41 Колаудација радова на калдрмисању Краљевачке улице.

42. Колаудација радова на бетонирању свињских обора и премештању ваге на кланици.

43. Колаудација радова на поправкама зграде Отсека за помагање сиротиње на Вилзоновом тргу број 3.

44. Колаудација тротоара и коловоза у ул. Љубе Јовановића.

45. Колаудација радова на изради коловоза у Чучук-Станиној ул.

46. Колаудација тротоара од цеметних плоча у ул. Краља Бориса.

47. Суперколаудација радова на калдрмисању Дунавске улице I део.

48. Суперколаудација радова на крпежу асфалтног коловоза на Вилзоновом тргу и у Карађорђевој ул.

49. Суперколаудација тротоара од бетонских плочица у Кн. Павла ул.

50. Суперколаудација асф. тротоара у Зетској улици.

51. Суперколаудација радова на изради главног колектора у Димитрија Туцовића ул.

52. Суперколаудација радова на изради потпорних зидова и тротоара у ул. Миодрага Давидовића.

53. Суперколаудација припремних радова на изради општинског пута I реда кроз Доњи Град.

54. Суперколаудација радова на калдрмисању I и II дела улице Димитрија Туцовића.

55. Суперколаудација радова на обележавању пешачких прелаза масном бојом.

56. Суперколаудација модерне калдрме на девијацији Булевара Војводе Мишића у Топчидеру.

57. Суперколаудација радова на изради пергола и уређењу дворишта испред мртвачнице на Новом гробљу.

58. Суперколаудација радова на калдрмисању коловоза у Штросмајеровој улици.

59. Суперколаудација радова на асфалтирању тротоара у улици Милорада Драшковића.

60. Суперколаудација радова на изради коловоза на I делу Миријевског пута.

22. — **Експропријације и апропријације.**

1. Експропријација имања Данице Протић на углу Стојана Протића и Грачаничке ул.

2. Експропријација имања Живка и масе поч. Миливоја Марјановића у ул. Димитрија Туцовића.

3. Експропријација имања Софије Поповића у Цара Николе ул. бр. 44.

4. Експропријација имања друштва за васпитање и заштиту деце у Поенкареовој, Југовићевој и Скадарској ул.

5. Експропријација имања ради просецања Бојанске ул.

6. Експропријације имања у Далматинској, Прибојској, Младонагоричанској и др. улицама ради калдрмисања.

7. Експропријација имања г-ђе Радмиле Јанковић у Господара Вучића и Дебарској ул.

8. Експропријација имања Драгише и Десанке Милошевић на углу Ђуре Даничића и Кн. Павла ул.

9. Експропријација имања масе Димитрија Панђеле ради просецања Љубе Дидића ул.

10. Експропријација имања Раје Антоновића и Михаила Јанића у Браничевској ул.

11. Експропријација имања ради продужења Милешевске улице.

12. Експропријација имања Филипа Наумовића на углу Престолонаследника Петра и Марулићеве улице..

13. Експро-апропријација дела имања Никосаве Стевановић у Косовској и Мајке Јевросиме улици.

14. Експро-апропријација дела имања Браће Ђорђевић у Супиловој и Војв. Пећанца ул.

15. Експро-апропријација имања Василија Богдановића на углу Краљице Наталије и Пајсијеве ул.

16. Експро-апропријација имања Живојина Голубовића на Кружном путу.

17. Експро-апропријација имању г. Михаила и Радивоја Златановића ради просецања Мајке Јевросиме ул.

18. Експро-апропријација г. Илије Богдановића у Мајке Јевросиме улици.

19. Апропријација имању Душана и Владимира Новосела у Динка Рањине ул.

2. Апропријација имању Александра Слободића у Нишкој ул. бр. 9.

21. Апропријација имању Миливоја Петровића на углу Приморске и Прерадовићеве ул.

22. Апропријација имању Аритона Михаиловића у Руварчевој ул. бр. 17.

23. Апропријација имању г. Миодрага Спасојевића у Кочиној ул. бр. 37.

24. Апропријација имању г. Видосаве Јовановић у Кн. Олге ул. бр. 4.

25. Апропријација имању Душана Радојчића у Небојшиној ул. бр. 2.

23. Предлог буџета за 1937/38 год.

Позив на седницу достављен је свима већницима.

Седници су присуствовали градски већници гг. Алимпије Сенчић, Др. М. Станојевић, Др. Ст. Поповић, Б. Матовић, Гојко М. Новитовић, Милорад Марковић, Миша Смедеревац, Мил. Мишковић, Стев. Милутиновић, Ђорђе Грбовић, Милош П. Милорадовић Миливоје М. Т. Стефановић, Др. Л. Брандајс Мих. Лукаревић, Нед. К. Савић, П. Карарадовановић, М. Ј. Стојановић, В. Димитријевић, Инж. Бор. Б. Вучковић, М. С. Пауновић, Ђуро Жигић, Др. Ил. Бацковић, Др. Пера Марковић, Душ. Михаиловић, Др. Мита Поповић, Драг. Радосављевић, Милош П. Радојловић, Арх. Б. Живадиновић, Мил. Т. Симовић, Мориц Демајо, Др. Слободан Живановић, Душан С. Николајевић, Арх. Ђ. Бајаловић, Марко Ђ. Радовић, Павле Лауташевић, Т. Здравковић, Илија Богдановић, Милорад Крстић, Мил. С. Јевремовић, Др. Т. Симић, Инж. Љ. Гођевац, Др. Љуб. Стојановић, адв. М. Јанковић, Ђорђе Зрнић, М. У. Благојевић, Др. Влад. Николић, Љуб. В. Стефановић, Предраг Јов. Медецијан, Др. Ј. Мијушковић, и Коста Г. Петровић.

Претседник Г. Влада Илић отворио је седницу и констатовио да има кворума за рад у смислу § 71 Закона о градским општинама.

За оверач записника одређени су гг. Милан Мишковић и Божа Матовић, градски већници.

1

Деловођа Већа саопштава да су се извинили већници г.г. Живко Константиновић, Давид Хохнер и Спасоје Тајсић.

Претседник Г. Влада Илић одржао је комеморативан говор поводом смрти Милана Прибићевића, у коме је истакао да је још као млад официр пок. Прибићевић прешао у Србију и као секретар Народне одбране уносио све своје одушевљење у рад на припремању омладине за велике догађаје који ће наступити. Као активни официр пок. Прибићевић је учествовао у свим ратовима за ослобођење показујући ретку храброст. Дајући му бесплатну гробницу, Београд, престоница Југославије, жели да у личности великога родољуба Милана Прибићевића ода признање и целој оној генерацији наших људи преко Саве и Дунава, који су својим поштеним и искреним радом доказали да им родољубље није празна реч и који су својим делима припомогли стварању наше проширене државе. На крају Г. Претседник је узвикнуо: Слава му!

Градски већници устајањем и узвиком: слава му! одали су пошту пок. Милану Прибићевићу.

Већник г. Душан С. Николајевић изнео је да је Правни одбор донео одлуку по предмету г. Боже Павловића, да се сачека пресуда државног суда по тужби г. Боже Павловића против њега и његовој тужби противу г. Боже Павловића. Сматра да је оваквом одлуком Правничког одбора повређено начело општинске самоуправе, јер Дисциплински

суд београдске Општине нема никакве везе са државним судом. Таквом одлуком Правничког одбора иде се на то, да се заштити један чиновник који је са врло мало скрупулозности поступао и према г. Николајевићу као већнику и човеку и према целокупном Градском већу.

2

На предлог Претседника ОБр. 5710 Градско веће је

Одлучило:

Да Општина града Београда у знак признања за неуморни и прегалачки рад пач. Милана Прибићевића пуковника у пензији и народног посланика на делу националног ослобођења и уједињења нашега народа, уступи бесплатно његовој породици гробницу бр. 9 у алеји великана на гробљу, у којој ће се он сахранити, а чија вредност износи 30.000.— д.

3

На предлог Претседника ОБр. 3464 Градско веће је

Одлучило:

Да се у корист кредита партије 14 поз. 25 „лекови за сиротињу по рецептима". по којој се одобрени кродит показао недовољним изврши вирманисање суме од Динара 100.000 а на терет уштеда по партији 11 позиције 1 „додатци и награде за цело одељење и Градску болницу" буџета расхода за 1936/37 год.

4

На предлог Претседника ОБр. 3343 Градско веће је

Одлучило:

I Да се на терет партије 47 позиције 10 „одржавање и набавка транспортних сретстава делова, бензина итд." вирманише сума од Динара 170.000.— и то у корист:

парт. 47 поз. 1. „одржавање водоводне мреже, материјал итд. дин. 10.000.—

парт. 47 паз. 6. „материјал, алат, машине и прибор за све дин. 60.000.—

парт. 47 поз. 17 „материјал и радна снага за израду и уређење итд. дин. 100.000.—

буџета расхода за 1936/37 годину, по којима се одобрени кредит показао недовољним.

II Да се на терет партије 47 позиције 19 капе, одело и обућа за службенике водовода" вирманише сума од Динара 34.000.— и то у корист:

парт. 47 паз. 1 „одржавање водоводне мреже, материјал итд. дин. 10.000.—

парт. 47 поз. 2 „одржавање свих инсталација водовода" дин. 24.000.—

буџета расхода за 1936/37 годину, по којима се предвиђени кредит показао недовољним.

5

На предлог Претседника ОБр. 3466 Градско веће је

Одлучило:

Да се у корист партије 14 позиције 27 „колонија за одојчад и малу децу издржавања деце у колонијама и туђим породицама" по којој се буџетом предвиђени кредит показао недовољним, изврши вирманисање суме од Динара 50.000.— а на терет уштеде постигнутих по партији 10 позиције 1 „чиновници дирекције за социјално и здравствено старање" и то са потпозиције „седам шефова отсека" Дин. 25.000.— а са потпозиције „пет референата" Дин. 25.000.— буџета расхода за 1936/37 годину.

6

На предлог Претседника ОБр. 3467 Градско веће је

Одлучило:

Да се у корист партије 25 позиције 13 „дневнице члановима Грађевинског одобра за рад на седницама и изради уредаба и разних правилника као и за вршење комисиских увиђаја у смислу чл. 83 Грађевинског правилника у вези одлуке ТДБр. 35071/35 за зграде нехигијенске и склоне паду", по којој се буџетом одобрени кредит показао недовољним вирманише сума од 70.000.— динара, а на терет кредита партије 23 поз. 1 „додаци и награде" буџета расхода за 1936/37 годину.

7

На предлог Претседника ОБр. 3465 Градско веће је

Одлучило:

Да се у корист кредита партије 47 позиције 14 „канцеларијски и цртаћи материјал, књиге, огласи, извештаји о задужењима и остале потребе", по којој се одобрени кредит показао недовољним, изврши вирманисање суме од Динара 8.000.— а на терет кредита по партији 47 поз. 10 „одржавање и набавка транспортних сретстава, делова, бензина, мазива и фуража за иста", буџета расхода за 1936/37 годину.

8

На предлог Претседника ОБр. 4515 Градско веће је

Одлучило:

Да се у корист партије 14 позиције 44 „лечење сиромашне деце и сиромашних грађана у болницама и опоравилиштима" по којој се буџетом предвиђени кредит показао недовољним, вирманише сума у износу од 20.000 динара а на терет позиције 42 „стална помоћ сиротињи у новцу" исте партије, буџета расхода за 1936/37 годину.

9

На предлог Претседника ОБр. 4516 Градско веће је

Одлучило:

Да се у корист партије 14 позиције 19 „инструменти за хируршку, очну, ушну, зубну, уролошку, кожно-венеричну амбуланту, поликлинику за женске болести и порођаје и све периферијске амбуланте, набавке материјала за рентгенолошко одељење, антитуберкулозни диспанзер и набавка завојног материјала за све амбуланте и установе Градског поглаварства као и потребног материјала за ручне апотеке" буџета расхода за 1936/37 годину, по којој се буџетом предвиђени кредит показао недовољним вирманише сума у износу од Дин. 350.000 а на терет постигнутих уштеда у личним издацима и то:

по партији 10 поз. 1 потпоз. „Директор" Дин. 21.249.—
по партији 10 поз. 1 потпоз. „35 лекара" Дин. 52.228.—
по партији 10 поз. 1 потпоз. „помоћ. секретар" Дин. 10.452.—
по партији 10 поз. 1 потпоз. „седам шефова" Дин. 26.236.—
по партији 10 поз. 2 потпоз. „седам званичника" Дин. 13.184.—
по партији 10 поз. 2 потпоз. „дванаест сан. контр." Дин. 10.792.—
по партији 10 поз. 2 потпоз. „12 школ. сестара" Дин. 29.798.—
по партији 10 поз. 2 потпоз. „5 дезинфектора" Дин. 7.465.—
по партији 10 поз. 2 потпоз. „57 позорника" Дин. 33.293.—
по партији 10 паз. 2 потпоз. „16 шофера" Дин. 26.091.—
по партији 10 поз. 3 потпоз. „2 соц. сестре" Дин. 3.542.—
по партији 10 поз. 3 потпоз. „4 надзорника" Дин. 17.791.—
по партији 10 поз. 3 потпоз. „18 чистача" Дин. 30.879.—
по партији 11 поз. 2 потпоз. „хонорар за прековремени рад одељка за чистоћу" Дин. 67.000.—.
Свега динара 350.000.—

10

На предлог Претседника ОБр. 4502 Градско веће је

Одлучило:

1) Да се на терет парт. 3 поз. 3 „в" буџета расхода грађевинско-регулационог фонда која гласи: израда привременог канала кроз део Виноградске и Савићеве улице, вирманише у корист парт. 3 поз. 3 „а" истог буџета калдрмисање Тиршове и Мартићеве улице целокупан износ од 57.324.— динара пошто одобрени кредит није довољан а радови по парт. 3 поз. 3 „в" неће се извести.

2) Да се изврши резервисање кредита по по горњим позицијама и то: а) по парт. 3 поз. 3 „а" буџета расхода Грађевинско регулационог фонда Одељка у Земуну за 1936/37 год. у суми од динара 120.000.— б) по парт. 3 поз. 3 „в" истог буџета у суми од динара 57.324.— пошто се радови неће моћи довршити у току буџетске 1936/37 год.

11

На предлог Претседника ОБр. 4517 Градско веће је

Одлучило:

Да се у корист парт. 43 поз. 6 Друштво Снага и светлост" — отплата дуга из ранијих година по аранжману од 19. октобра 1935 год. „вирманише сума у износу од дин. 801.982,58 а на терет следећих партија и позиција: парт. 43 поз. 3." ануитет по позајмици од 26,000.000 шв. фр. „динара 303.371,09 и парт. 48 поз. 3" ануитет по позајмици од 26,000.000.— шв. фр. „дин. 498.611,49 буџета расхода за 1936/37 годину. Ово се вирманисање врши услед недовољно одобреног кредита по горе означеној партији и позицији а за исплату отплате дуга друштву „Снага и светлост" за месец март 1937 године.

12

На предлог Претседника ОБр. 4651 Градско веће је

Одлучило:

Да се у корист партије 35 поз. 22 „откуп кућа на углу Змај Јованове и Краља Петра ул." по којој се буџетом одобрени кредит показао недовољним" сума од 100.000.— дина-

ра а на терет кредита партије 34 поз. 2 „путни и подвозни трошкови, дневнице, службеника за комисије, трошкови свечаности и репрезентације" динара 25.000.—; позиција 6 „поштанске и телеграфске таксе, телефонске претплате, таксени формулари, парнички трошкови, одржавање кућне телефонске централе и електричног звонца „динара 60.000.— и позиције 8 „трошкови војне евиденције и регрутовања као и трошкови за извршење наређења по закону о земаљској одбрани и упутства за одбрану од напада из ваздуха" динара 15.000.—.

13

На предлог Претседника ОБр. 4320 Градско веће је

Одлучило:

Да се у корист партије 20 поз. 3. „набавка књига, часописа, закона, претплата на службене новине и остале листове и друга издања", по којој се одобрени кредит показао недовољним вирманише сума од Дин. 5.000.— а на терет постигнутих уштеда по партији 3 поз. 1 потпозиције „22 писара" буџета расхода за 1936/37 годину.

14

На предлог Претседника ОБр. 3576 Градско веће је

Одлучило:

1) Да се одобри кредит у суми од 49.710.— дин. за хитну набавку недостајалог материјала за одбрану Макишког насипа, на делу који спада у подручје Градског поглаварства града Београда (од к. м. 0+000 до км. 6+300) а према ревидованом предрачуну.

2) Да сума у износу од 49.710.— динара падне на терет убраног новца на рачун откупнине личног рада за бановинске путове, пошто служи за одбрану бановинског пута I реда Чукарица—Обреновац.

3) Да се материјал набави одмах и то кратким путем комисиски, прикупљањем писмених понуда од познатих продаваца који се баве продајом таквог материјала; и да набавку изврши комисија у мешовитој режији.

4) Да у режијску комисију уђу: г. М. М. Вујовић, в. д. директора Техничке дирекције, г. Б. Живадиновић, градски већник као заменик г. Драгомир Никетић, инж. техничке дирекције и г. Бранимир Марковић, инж. техничке дирекције.

5) Да режисер при набавкама и при раду на одбрану насипа буде г. Драгомир Никетић, инж. техничке дирекције који ће новац за исплату материјала и радне снаге узимати на привремене признанице из касе Главне благајне Градског поглаварства града Београда, с тим, да исте има да правда уредним документима у законском року од 30 дана.

15

На предлог Претседника ОБр. 3577 Градско веће је

Одлучило:

1) Да се одобри кредит у суми од 10.442— која се има резервисати за набавку трске, шаше, и сламе, према ревидованом предрачуну, само у случају стварне потребе, пред или за време високог водостаја реке Саве;

2) Да се одобри кредит у суми од 20.000.— дин., који се има резервисати за исплату радне снаге, превоза и помоћног материјала и алата, само у случају стварне потребе, пред или за време високог водостаја реке Саве;

3) Да суме поменуте под 1 и 2, у укупном износу од 10.442.— + 20.000.— = 30.442.— динара падну на терет убраног новца на рачун откупнине личног рада за бановинске путове.

4) Да се набавка материјала изврши кад зато наступи потреба, и то кратким путем комисиски, прикупљањем писмених понуда од познатих продаваца који се баве продајом таквог материјала и да набавку изврши комисија у мешовитој режији;

5) Да у режијску комисију уђу: г.г. М. Нешић, градски већник Б. Живадиновић, градски већник као заменик, Драгомир Никетић, инж. техничке дирекције и г. Бранимир Марковић, инж. техничке дирекције.

6) Да режисер при набавкама и при раду на одбрани насипа буде г. Драгомир Никетић, инж. техничке дирекције, који ће новац за исплату материјала и радне снаге узимати на привремене признанице из касе Главне благајне Градског поглаварства града Београда, с тим да исте има да правда уредним документима у законском року од 30 дана.

16

На предлог Претседника ОБр. 4441 Градско веће је

Одлучило:

Да се на основу извршне пресуде Избраног суда од 13 јула 1936 године којом је Општина града Београда осуђена да плати 1) Општем грађевинском а. д. 2) Југословенском шелу а. д. и 3) члановима избраног суда укупно 1,954.577,81 динара, исплата ове суме изврши на следећи начин:

I На основу поменуте пресуде и чл. 88 Закона о државном рачуноводству а из прихода Општег грађевинског а. д. да се исплати и то:

а) акордантима

Чеди Глишићу	46.937,92
Витомиру Марјановићу	1.070,63
Милану Брајићу	25.559,70
Василију Пихтовникову	5.062,71
Јовану Феглеру	52.770,36
Брујићу и Стојковићу	55.183,40
Николају Толстоју	18.724,04
Николају Свијагину	62.007,31
Александру Николајевићу	3.982,76
Милошу С. Поповићу	241.073,23
Емилу Давиду	22.627,94
	Дин. 535.000.—

б) Чиновницима и службеницима реченог друштва:

Војиновићу Бранку	122.769,60
Крстићу Душану	65.154,—
Спајићу Богољубу	70.282,—
Кимелбергу Францу	68.422,—
Зингеру Јакову	37.421,—
Рухвалгеру Јехијелу	24.000,—
Јањићу Исидору	12.569,—
Долгеру Ђури	14.531,—
Оражену Рожи	3.465,—
Балабану Ради	4.704,—
Егору Антону	1.823,—
Шафарику Карлу	2.001,—
Вељковићу Алекси	6.747,—
	Дин. 433.888,60

в) Остатак досуђене суме Општег грађевинском а. д. под 1) у износу од 321.179,21 да се задржи до решења како да се поступи са овом сумом у погледу приоритета оних који полажу право на наплату из суме по § 88 Закона о државном рачуноводству.

Свега динара 1,290.067,81

II Да се на основу поменуте пресуде досуђена сума под ./2 у динара 489.510.— Југословенском шелу а. д. пређе Англо Југословенском Петролејском а. д. из Београда као умешачу овога спора задржи до расправе да ли се Југословенски шел а. д. има сматрати као акордант или лиферант материјала и да ли по чл. 88 Закона о државном рачуноводству има првенствено право.

III Да се сходно предњој пресуди, члановима избраног суда г. г. Павлу Н. Васићу, инж. Милану Влајковићу, адв., и Божи Живадиновићу инж. и деловођи Душану Ристићу адв. исплати у име накнаде дин. 175.000.— као део који има да плати тужена Општина.

Исплата предњих сума и то:

Динара 1,290.067,81 по тач. I
„ 489.510.— „ „ II
„ 175.000.— „ „ III

Динара 1,954.577,81 има се извршити на терет кредита по партији 54 позицији 1 буџета расхода за 1936/37 годину.

17

На предлог Претседника ОБр. 4279 Градско веће је

Одлучило:

1) Да се подизање гараже за потребе специјалног одреда на Дедињу уступи у рад предузимачу г. Ђорђу Татомировићу, за суму од 19.548,10 динара т. ј. 4,00% ниже од предрачунске суме.

2) Надзорни орган на овом послу биће г. Миливоје Тричковић, архитекта Архитектонског отсека.

Издатак пада на терет парт. 25 поз. 10 буџета за 1936/37 годину.

18

На предлог Претседника ОБр. 3584 и ОБр. 5528 Градско веће је

Одлучило:

I

1) Да Инжињерски отсек Техничке дирекције изврши у мешовитој режији земљане радове у улици Јанка Вукотића на ново просеченом делу а према ревидованом предрачуну у износу дин. 12.652.— с тим да режисер на овоме послу буде г. Урошевић Драгомир инж. Инжињерског отсека који ће узимати новац из општинске благајне на привремене признанице и правдати их у законском року.

2) Да издатак падне на терет парт. 26 поз. 1. буџета за 1936/37 годину.

II

1) Да се на основу одобреног плана и ревидованог предрачуна у суми од 97.695,— дин. одобри израда калдрме у коловозу од ломљеног камена на песку и бетонских тротоара у ново просеченом делу улице Јанка Вукотића заједно са раскрсницом ове и улице Првог Септембра као и израда потпорног зида дуж имања Браће Здравковића.

2) Да овај посао изврши инжињерски отсек техничке дирекције у мешовитој режији с тим да надзорни инжињер и режисер на истом буде г. Урошевић Драгомир, инж. инжињерског отсека који ће узимати и новац

из градске благајне на привремене признанице и правдати изузете суме пуноважним исплатним документима у законском року.

3) Да се усвоји понуда Браће Здравковић од 4 марта 1937 год. према записнику саслушања ТДБр. 7488/37 по коме они дају Општини суму од 10.000.— динара за израду потпорног зида од ломљеног камена у цементном малтеру а на граници њиховог имања и улице Јанка Вукотића с тим да ће Општина града Београда када и у колико би од њих тражила наплату доприноса по § 124 Грађев. Закона за поменуто имање, ову суму у њихову корист одбити од суме задужења по томе основу и да се вредност овог потпорног зида неће наплаћивати од Браће Здравковић приликом наплате тротоарских такса за ул. Јанка Вукотића.

4) Да издатак за овај посао падне на терет парт. 26 поз. 1. буџета за 1936/37 годину из уштеда које се буду појавиле код других радова који се изводе на терет исте а у недостатку довољног кредита из ове партије и позиције на терет одговарајуће партије и позиције буџета за 1937/38 годину.

19

На предлог Претседника ОБр. 5491 Градско веће је

Одлучило:

Да се усвоји предлог Правилника дражбоваонице (аукционог завода) Општинске штедионице и заложног завода Општине града Београда, како га је прихватио и редиговао Правни одбор

20

На предлог Претседника ОБр. 2707 Градско веће је

Одлучило:

1) Да се усвоје извештаји Управног и Надзорног одбора о раду Штедионице у 1936 години;

2) Да се одобре закључни рачуни (Р-н Изравнања и Р-н Добитка и Губитка) Штедионкице за 1936 годину;

3) Да се издаду разрешнице Управном и Надзорном одбору за рад и рачуне у пословној 1936 години;

4) Да се усвоји предлог Управног одбора штедионице, по коме се из „Фонда за опште хумане и добротворне сврхе" који се сада установљава при Штедионици и коме се из чисте добити постигнуте у пословној 1936 години дотира износ од дин. 310.997,80 уступи Општини града Београда износ од дин. 300.000.— као прилог „Фонду за подизање шегртског дома у Београду".

21

Код тачке дневног реда: „Колаудације и суперколаудације" Градско веће је

Одлучило:

1. — По предлогу Претседника О.Бр. 3069:

„Да се усвоји протокол колаудације извршених радова на дозиђивању трошаранског магацина код „Шест Топола" и оправци на Железничкој станици и других трошаринских објеката, које је извршио предузимач г. Боривоје Митровић, чија вредност износи 11.451,41 односно са уштедом од 9,50 динара.

Да предузимач положи општинској благајни на име кауције 500,— динара у одговарајућим хартијама од вредности, као гаранцију да ће на пролеће на згради код Шест топола и Жељ. станици извршити поправке опалог малтера насталог услед мраза".

2. — По предлогу Претседника ОБр. 3070:

„Да се одобрење протокола колаудације о извршеним оправкама на згради притвора Окружног суда, које је извршио предузимач Татомировић Ђорђе измени у толико што ће се исплата суме у износу од 9.991,52 динара, извршити по кредиту из партије 25 позиције 10 буџета за 1936/37 годину на место по кредиту из специјалног грађевинског фонда код Државне хипотекарне банке а из суме од 700.000,— одобрене решењем Г. Министра финансија Бр. 8836/37 и Министарског савета М. С.Бр. 829/36".

3) — По предлогу Претседника ОБр. 2680:

„Да се одобри протокол колаудације о извршеним преправкама двају павиљона општинских станова код Ауто Команде за потребе гимназије, пошто су радови извршени добро и солидно, и према коме вредност свих изведених радова износи динара 53.339,03.

Да се одобри накнадни кредит у суми од 32.756,35 динара по партији 25 позицији 10 буџета за 1936/37 годину који је проистекао из потребе за извршење допунских радова код поменутих павиљона а по накнадном захтеву Г. Министра просвете у акту С.НБр. 35459/36 и

Да се чланови режијске комисије разреше дужности, пошто режисер архитект г. Ђорђе Лукић, по одобрењу накнадног кредита дефинитивно исплати акорданте и комисија поднесе документа на ликвидацију".

4. — По предлогу Претседника ОБр. 3068:

„Да се усвоји протокол колаудације извршених радова на подизању басена и клозета у Дечијем летовалишту у Кошутњаку, које је извршио предузимач — акордант Владимир Јовић.

Да се одобри накнадни кредит у суми од 4.878,77 динара на терет партије 14 позиције 28 буџета за 1936/37 годину."

5. — По предлогу Претседника ОБр. 3592:

„Да се усвоји протокол колаудације извршених радова на поправкама зграде општинског топлог купатила у Мишарској улици бр. 6, које је извео предузимач г. Ђорђе Татомировић, према којем вредност радова износи 5.218,15 динара т. ј. са уштедом од 2.222,37 динара.

Да се исплати предузимачу Ђорђу Татомировићу целокупно његово потраживање у суми од 5.218,15 динара на терет партије 25 позиције 10 буџета за 1936/37 годину".

6. — По предлогу Претседника ОБр. 3596:

„Да се усвоји протокол колаудације извршених радова на преправци зграде, раније радионице и магацина на општинском имању „Пионир", за смештај напуштене деце, пошто је посао према истоме, израђен добро и солидно а чија вредност у окончаном рачуну износу 32.094,10 динара.

Да се режијска комисија одређена одлуком Градског већа ТДБр. 32177 од 14. VIII. 1936 год. која је горњи посао извршила разреши дужности".

7. — По предлогу Претседника ОБр. 3595:

„Да се усвоји протокол колаудације извршених радова на дозиђивању зграде основне школе „Ћирило и Методије" у М. М. Лугу, које је извео предузимач г. Милић Борисављевић, а према којем вредност извршеног посла износи суму од динара 573.588,05.

Да се одобри допунски кредит од 1.001,99 динара на терет зајма од 25.000.000,— динара закљученог код Сузора за подизање школских зграда и других општинских објеката.

Да се предузимачу исплати остатак суме од динара 61.481,40 као и врати допунска кауција, чиме би се његово потраживање ликвидирало.

Да се предузимачу задржи положена основна кауција до 21 новембра 1937 године, када се посао има сходно чл. 26 услова суперколаудовати".

8. — По предлогу Претседника ОБр.3135:

„Да се усвоји колаудација радова на калдрмисању Ластовске улице, јер су ти радови, по мишљењу колаудирајуће комисије, солидно и добро изведени.

Да се предузимачу г. инж. Петру М. Радојевићу, којему је тај посао уступљен одлуком Градског већа ОБр.19327/36 г. призна на име његовог потраживања за овај посао сума од динара 56.063,80.

Да се горња сума исплати предузимачу, по одбитку свих раније наплаћених рата, као и 5%на име кауције, предвиђене у погодбеним условима, а исто тако и свих државних и општинских такса и дажбина.

Да рок гаранције траје до 24. X 1937 год., када се има на установљен начин извршити суперколаудовање тих радова, а да све дотле акордант одржава изведену калдрму према погодбеним условима".

9. — По предлогу Претседника ОБр. 3136:

„Да је пријем и утрошак материјала, набављеног у 1936/37 г. за радове на одржавању калдрме, извршен према протоколу колаудације, правилно, те да се исти протокол усвоји.

Да се према томе призна Одељку за одржавање калдрме утрошак на његовим радовима у 1936/37 год. 499,75 куб. м. ломљеног камена, набављеног од лифераната г. г. Алексија Сахарова, Панте Томића и Стјепана Баретића, као и 221,50 куб. м. туцаника и 73,67 куб. м. ризле, набављених од г. Панте Томића, а на укупну суму од 66.419,23 дин.".

10. — По предлогу Претседника ОБр. 3137:

„Пошто је према мишљењу колаудирајуће комисије, одређене одлуком ТДБр. 1727/37 год., правилно извршен пријем, као и утрошак разног материјала набављеног у 1935/36 год. за одржавање калдрме, на укупну суму од 277.377,05 дин., то да се колаудовање те набавке одобри.

Да се према томе Одељку за одржавање калдрме призна као оправдан утрошак на радовима у 1935/36 год., и то: 40,50 куб. м. ломљ. камена; 214,185 кгр. базалтног туцаника, 19,18 куб. м. туцаника и кречњака, 3.046,66 куб. м. колубарског шљунка, 200 куб. м. моравског шљунка, 50.000 кгр. битумена (спрамекс), 103.112 кгр. брашна од старог млевеног асфалта 1.991 куб. м. чамових дасака и 2,50 куб. м. јасенових облица, а чија је укупна вредност 251.834,44 дин.

Да се призна, као остатак те набавке на дан 1. I. 1937 год. следећи материјал, и то: 87.965 кгр. базалтног туцаника, 7.019 кгр. брашна од старог млевеног асфалта, 0,645 куб. м. чамових дасака, од укупне вредности 25.542,61 дин.".

11. — По предлогу Претседника ОБр.3090:

„Да се одобри протокол колаудације израђених асфалтних тротоара у улицама Васе Чарапића и Марка Лека као и бетонске подлоге коловоза у улици Марка Лека, који је посао извршило предузеће I Босанска асфалтна индустрија А. Д. на основу одлуке Градског већа ОБр.25212/36 и чија вредност према ревидованом окончаном рачуну, износи 32.520, 32 динара а пошто је посао, према протоколу колаудације, израђен добро и солидно.

Да се предузећу I Босанској асфалтној индустрији А. Д. исплати неисплаћена сума у износу од 9.080,92 динара, на терет већ одобреног и ангажованог кредита из зајма од два милиона динара, закљученог код Општинске штедионице.

Да се одобре непредвиђени радови у укупној ревидованој суми, према табеларном прегледу 7.686,97 динара.

Да се предузећу I Босанској асфалтној индустрији врати задужених 5% допунске кауције.

Да гарантни рок за улицу Васе Чарапића истиче 28. IV. 1938 године а за улицу Марка Лека 15. V. 1938 год., када се има обавити дефинитиван пријем односно суперколаудација".

12. — По предлогу Претседника ОБр.3089:

„Да се одобри протокол колаудације извршених асфалтних тротоара на кругу Крунски венац и у ул. Престолонаследника Петра и Његошевој, који је посао извршило предузеће I Босанска асфалтна индустрија А. Д. из Београда на основу одлуке Градског већа ОБр. 25212/36 год. и чија вредност према ревидованом окончаном рачуну износи 41.087,61 динара, а пошто је посао, према протоколу колаудације израђен добро и солидно.

Да се предузећу I Босанској асфалтној индустрији А. Д. исплати неисплаћена сума у износу од 7.652,23 динара на терет већ одобреног и ангажованог кредита из зајма од два милиона динара, закљученог код Општинске штедионице.

Да се предузећу I Босанској асфалтној индустрији А. Д. врати задужених 5% допунске кауције.

Да гарантни рок истиче 28. IV. 1938 године када се има обавити дефинитиван пријем односно суперколаудација".

13. — По предлогу Претседника ОБр. 3080:

„Да се одобри протокол колаудације извршених асфалтних тротоара у улици Тополској, који је посао извршило предузеће I Босанска асфалтна индустрија А. Д. из Београда на основу одлуке Градског Већа ОБр. 25212/36 год., и чија вредност према ревидованом окончаном рачуну износи 21.665,83 динара, а пошто је посао, према протоколу колаудације, израђен добро и солидно.

Да се предузећу I Босанској асфалтној индустрији А. Д. исплати неисплаћена сума у износу од 3.283,51 динара, на терет већ одобреног и ангажованог кредита из зајма од 2,000.000,— динара, закљученог код Општинске штедионице.

Да се предузећу I Босанској асфалтној индустрији А. Д. врати задржаних 5% допунске кауције.

Да гарантни рок истиче 17. III. 1938 године када се има обавити дефинитиван пријем односно суперколаудација".

14. — По предлогу Претседника ОБр. 3079:

„Да се одобри протокол колаудације израђених асфалтних тротоара у ул. Нишкој са Загорском, који је посао извршило предузеће I Босанска асфалтна индустрија А. Д. из Београда на основу одлуке Градског већа О.Бр. 25212/36 и чија вредност према ревидованом окончаном рачуну износи 82.056,08 динара а пошто је посао према протоколу колаудације израђен добро и солидно.

Да се предузећу I Босанској асфалтној индустрији А. Д. исплати неисплаћена сума у износу од динара 6.305,90 на терет већ одобреног и ангажованог кредита из зајма од 2,000.000,— динара, закљученог код Општинске штедионице.

Да се предузећу I Босанској асфалтној индустрији А. Д. врати задржаних 5% допунске кауције.

Да гарантни рок истиче 21. III. 1938 год., када се има обавити дефинитиван пријем, односно суперколаудација".

15. — По предлогу Претседника О.Бр. 3078:

„Да се одобри протокол суперколаудације израђених асфалтних тротоара у ул. Которској, који је посао извршило предузеће I Босанска асфалтна индустрија А. Д. из Београда на основу одлуке Градског већа ОБр. 25212/36 год. и чија вредност, према ревидованом окончаном рачуну, износи динара 45.049,85 а пошто је посао, према протоколу колаудације израђен добро и солидно.

Да се предузећу I Босанској асфалтној индустрији А. Д. исплати неисплаћена сума у износу од 3.427,80 динара на терет већ одобреног и ангажованог кредита из зајма од два милиона динара, закљученог код Општинске штедионице.

Да се предузећу I Босанској асфалтној индустрији врати задржаних 5% допунске кауције.

Да гарантни рок истиче 20. III. 1938 год. када се има обавити дефинитиван пријем односно суперколаудација".

16. — Па предлогу Претседника ОБр. 3076:

„Да се у свему усвоји протокол колаудације извршених радова на изради прилаза пропуста код имања г. Рафајловића, адв. у улици Краљице Ане бр. 3 као и ревидован окончани рачун ових радова који износи укупно 1.665,— динара, а пошто је посао, према протоколу колаудације, израђен добро и солидно са уштедама од 45,— динара.

Да се режисеру ових радова инж. г. Крсмановићу Боривоју, инж. Техничке дирекције изда разрешница по овоме послу".

17. — По предлогу Претседника ОБр, 3075:

„Да се усвоји протокол колаудације извршених радова око израде и уређења сквера у Кнеза Павла ул. ТДБр. 1981/37 и ревидован окончани рачун у суми од динара 47.517,87 за исти посао, који је према одлуци Градског већа ОБр. 22394 од 24. VII. 1936 год. извео предузимач г. Стјепан Баретић из Београда, а пошто је посао према протоколу колаудације израђен добро и солидно.

Да се одобри вишак у суми од 1.960,36 динара и мањак у суми од 2.104,81 дин. што чини ефективан мањак у динара 144.45, који је

узет у обзир при утврђивању суме из предње тачке.

Да се г. Баретићу исплати остатак зараде у дин. 1.048,53 по одбитку свих општинских и државних такса и дажбина а на терет откупнине личног рада за банов. путове у 1936/37 год.

Да се предузимачу врати допунска кауција.

Да гарантни рок траје једну годину дана, с тим да истиче на дан 20. IX. 1937".

18 — По предлогу Претседника ОБр. 3074:

„Да се у свему усвоји и одобри рад колаудирајуће комисије, одређене одлуком Градског поглаварства ТДБр. 50055 од 20. XI. 1936 за преглед и пријем извршених радова око израде нивелације у Прибојској, Владе Илића и Бановачкој ул. и калдрмисања Креманске, Лесновске, Браће Ивковића и Владе Илића ул. који је посао извршен у мешовитој режији на основу одлуке Градског већа ОБр. 24533 од 14. VIII. 1936 год., а пошто је посао према протоколу колаудације израђен добро и солидно.

Да вредност извршених радова износи 189.827,71 дин.

Да се на терет 40% убраног новца од откупнине личног рада за општинске путове сходно чл. 8 § 58 Финансијског закона за 1936/37 г. деангажује сума од 40.218,71 динара као ефективан вишак.

Да се ова сума изда на привремену признаницу режисеру г. инж. Еди Брадни, који ће исту правдати уредним документима у законском року.

Да се режисер г. Едо Брадна разреши дужности, а по извршењу обрачуна са општинском благајном".

19. — По предлогу Претседника ОБр. 3073:

„Да се у свему усвоји и одобри рад колаудирајуће комисије, одређене одлуком Градског поглаварства ТДБр. 51805 од 8. XII. 1936 год. за преглед и пријем извршених радова око израде калдрме од ломљеног камена на песку, у улици Косте Борисављевића на делу од Липске до Кумодрашке улице, који је посао извршио г. Димитрије Богдановић, инж. на основу одлуке Градског поглаварства ТДБр. 45166 од 28. X. 1936 донешене по овлашћењу Градског већа ОБр. 28227 од 25. IX. 1936 год. пошто је посао према протоколу колаудације израђен добро и солидно.

Да вредност извршених радова износи према окончаном рачуну 62.410,27 динара, која се сума може исплатити предузећу г. Димитрија Богдановића, инжињера, а по одбитку раније примљених рата и свих државних и општинских такса и дажбина. У горњу суму урачунат је и вишак од 111,81 дин., који се одобрава.

Да се предузимачу инж. г. Димитрију Богдановићу врати допунска кауција задржата му приликом исплаћивања привремених ситуација.

Да издатак од 62.292,46 динара падне на терет већ ангажованог кредита одлуком ТДБр. 45166 од 28-X-1936 год. а остатак од 111,81 дин. из уштеде по парт. 26 поз. 1. буџета за 1936/37 годину".

20. — По предлогу Претседника ОБр. 3072:

„Да се усвоји протокол колаудације ТДБр. 433/37 и окончани рачун у суми од 26.100,81 дин. за извршене радове на изради коловоза од ломљеног камена на песку и бетонског тротоара у ул. Кајмакчаланској на делу од ул. Брегалничке до проф. 47,50, који је посао извео предузимач г. инж. Милан Поповић на основу одлуке Градског већа О.Бр. 28010 од 24. VII. 1936 год. а пошто је посао према протоколу колаудације израђен добро и солидно.

Да се предузимачу исплати остатак зараде од динара 26.100,81 — 22.239,94 = 3.860,87 дин. по одбитку свих општинских и државних такса и дажбина а на терет ангажованог кредита одлуком већа ОБр. 26010/36 по парт. 26. поз. 1. буџета за 1936/37 годину.

Да се предузимачу врати допунска кауција.

Да гарантни рок за овај посао траје једну годину дана и истиче на дан 28. VIII. 1937 године.

Да се деангажује мањак од 4.649,58 дин."

21. — Па предлогу Претседника ОБр. 3205:

„Да се усвоји протокол колаудовања радова на суму од динара 19.555,50 а које је радове извршио Одељак за одржавање калдрме од 1. XII. до 31. XII. 1936 год. у својој режији на оправкама калдрме, преко своје I теренске секције, пошто је тај посао, према протоколу колаудације израђен добро и солидно".

22. — По предлогу Претседника ОБр. 3581:

„Да се усвоји протокол колаудовања радова на суму од динара 18.287,52, које је радове извршио Одељак за одржавање калдрме од 1. XII. до 31. XII. 1936 год., у својој режији, на оправкама калдрме преко своје III теренске секције, односно претежно у улицама XI — XIV кварта Управе града Београда, а пошто је тај посао, према протоколу колаудације израђен добро и солидно".

23. — По предлогу Претседника ОБр. 3590:

„Да се усвоји протокол комисије, одређене одлуком ТДБр. 43645/36 г. од 30. I. 1937 год., за колаудовање изведених закрпа у асфалтним коловозима по вароши, од стране акорданта „Прва српска фабрика асфалта и катранских производа Сборит", по решењу Суда Т.Д.Бр. 20091/31, јер су се ти радови према мишљењу колаудирајуће комисије добро одржали, за време дате гаранције за овај посао.

Да се том предузећу врати кауција за овај посао, а која му је била задржата од његових рачуна према условима".

24. — По предлогу Претседника ОБр. 3585:

„Да се усвоји предлог комисије, одређене одлуком ТДБр. 49354/36 год. за колаудовање извршених радова у мешовитој ожији, према одлуци Градског већа ОБр. 25215/36 год., на изради у проширеном дворишту Кланице, модерне калдрме, клозетске зграде, водовода и канализације, за укупну суму од 184.401,33 дин., јер су сви ти радови, према мишљењу колаудирајуће комисије солидно и добро изведени.

Да се акордантима, којима је режијска комисија уступила поједине радове на овом послу, призна на име њихових потраживања и то: г. Драгутину Шиђанском, предуз. овд. 14.053,86 динара, а „Првој Београдској Грађевинској Задрузи" 170.347,47 динара, дакле укупно 184.401,33 дин. с тим, да се истима та потраживања исплате, по одбитку свих државних и општинских такса, као и раније исплаћених рата, и да се, сем тога, „Првој Београдској Грађевинској задрузи" задржи пет од сто од суме 136.454,68 дин., према чл. 18 погодбених услова на име предвиђене гаранције за одржавање модерне калдрме до истека гарантног рока, односно до 8. децембра 1937 године када се има обавити суперколаудација те калдрме.

Да издатак од 184.401,33 динара за исплату напред именованих акорданата падне на терет одобреног кредита од 194.018,62 дин. за овај посао по буџ. парт. 52/3 одлуком градског већа ОБр. 25215/36 год. с тим, да се из уштеде од динара 9.617,29 откупи од „Прве Београдске Грађевинске задруге" понуђени преостали базалтни цепани материјал, у виду коцкица, по цени од 2.750 дин. по вагону, према понуди те задруге ТДБр. 51055/36, чим буде та задруга пренела тај материјал на општинско сместиште на „Пиониру" и прописно фигурисала, а Техничка дирекција утврдила стварну тежину истога комисијски.

Да у комисију, за пријем тог материјала и оверу рачуна за исти уђу г. г. већници, који су одређени за сталну контролу режијских радова и набавки при Одељку за одржавање калдрме и г. инж. Зузолин Игор.

Да се режијска комисија, одређена одлуком Градског већа ОБр. 2215/36 год., ослободи даље одговорности за све извршене радове у проширеном дворишту кланице, чим буде правдала изузети новац на привремену признаницу код општинске благајне".

25. — По предлогу Претседника ОБр. 3587:

„Да се одобри протокол колаудације о извршеним радовима на изради коловоза од ломљеног камена и асфалтних тротоара у ул. Молеровој на делу од Хаџи Ђерине до ул. Краља Александра, који је посао извео предузимач г. Стјепан Баретић, овл. грађевинар из Београда, на основу одлуке Градског већа ОБр. 28936 од 25. IX. 1936 год. а пошто је посао, према протоколу колаудације добро и солидно израђен.

Да вредност извршених радова према ревидованом окончаном рачуну износи 30.012,24 дин. у коју су суму поред радова предвиђених предрачуном ушли и непредвиђени — рекламирани радови у суми од дин. 1.821,41. Рачун вишка износи 2.119,65 дин. Рачун мањка износи дин. 19.068,26. Ефективан мањак износи 16.918,61 динара, која се сума може деангажовати.

Да се предузимачу исплати остатак потраживања у суми од 4.728,70 дин. по одбитку свих државних и општинских такса и дажбина, а на терет ангажованог кредита одлуком већа О.Бр. 28936/36 по парт. 26 поз. 1. буџета за 1936/37 год.

Да се предузимачу врати допунска кауција.

Да гарантни рок траје једну годину дана и истиче 4. XI. 1937 године."

26. — По предлкогу Претседника ОБр. 3583:

„Да се одобри протокол коалудовања извршених радова на калдрмисању коловоза ломљеним каменом на песку и бетонских тротоара у ул. Кнеза Павла (на Пашином Брду), који је посао извео предузимач инж. Милан Г. Поповић сходно одлуци Градског већа ОБр. 24535 од 14. VIII. 1936 год., а пошто је посао према протоколу колаудације израђен добро и солидно.

Да вредност извршених радова према ревидованим окончаним рачунима износи:

а) за коловоз 122.298,61 дин.

б) за тротоаре 63,188,95 дин.

Укупно 185.487,56 дин.

Да се одобре вишкови на овим радовима и то:

а) у коловозу у износу 8.133,32 дин.

б) у тротоарима у износу 1.478,27 дин.

Укупно 9.416,59 дин.

Да се одобре мањкови:

а) у коловозу у износу од 73,18 дин.

б) у тротоарима у износу од 484,05 дин.

Укопно 557,28 дин.

Да разлика између вишка и мањка у корист вишка износи 8.859,36 дин.

Да се предузимачу инж. Милану Поповићу исплати остатак његовог потраживања:

а) за коловоз динара 9.800,34.

б) за тротоаре динара 2.602,75.

Укупно динара 12.403,09 а по одбитку свих државних и општинских дажбина.

Да гарантни рок за овај посао истиче 17. XII. 1938 год.

Да се предузимачу инж. Милану Поповићу врати допунска кауција, која му је задржата приликом исплате појединих рата по привременим ситуацијама.

Издатак за ову исплату има да падне: а) за коловоз у износу од 9.800,34 дин. на терет 40% убраног новца од откупнине личног рада за општинске путеве сходно тач. 8 § 58 финансиског закона за 1936/37 год. и то сума од 8.060,14 дин. по већ одобреном кредиту по одлуци О.Бр. 24535/36 а за остатак од 1.740,20 дин. да се ангажује нов кредит на тере 40% откупнине личног рада; б) за тротоар у износу од 2.602,75 дин. на терет зајма од два милиона дин. код Општинске штедионице и то сума од 1.803,53 дин. по већ одобреном кредиту по одлуци О.Бр. 24535/36 а за остатак од 799.22 дин. да се ангажује нов кредит на терет истога зајма."

27. — По предлогу Претседника О.Бр. 3588:

„Да се одобри протокол колаудације извршених радова на изради оградног зида пред Очном клиником, који су радови изведени у мешовитој режији, на основу одлуке Градског већа О.Бр. 23.034 од 4. јула 1936 год. а који посао, према ревидованом окончаном рачуну износи: 32.866,63 дин.

Да се одобри мањак у износу од 1.428,37 дин. која се сума има деангажовати у корист парт. 26 поз. 1 буџета расхода за 1936/37 годину.

Да целокупни издатак у суми од 32,866,63 дин., падне на терет већ раније ангажованог кредита на парт. 26 поз. 1. буџета расхода за 1936/37 годину.

Да се акорданту г. Јосипу Коцовану поврати задржана допунска кауција у износу од 1.065,30 дин. пошто је поверени му посао извео солидно.

Да се режисер г. Драгомир Никетић, инж. Техничке дирекције разреши одговорности за укупан утрошак у износу од дин. 32,866,63 пошто је одобрени му посао завршио, а све издатке оправдао уредним документима."

28. — По предлогу Претседника О.Бр. 3589:

„Да се одобри протокол колаудовања извршених радова на реконструкцији зимске баште, који је посао изведен у мешовитој режији на основу одлуке О.Бр. 11819 од 23. IV. 1936 као и вишак радова на овоме послу за израду стана баштована, и осталих радова изведених на основу одлуке О.Бр. 18437 од 5. VI. 1936 а чија вредност према окончаном рачуну износи 29.891,77 динара.

Да овај укупан издатак у суми од 29.891,77 динара падне на терет већ раније ангажованог кредита на партији 26 поз. 1. буџета расхода за 1936/37 годину.

Да се одобри издавање рада у акорд г. Јосипу Коцовану, градитељу као најповољнијем, коме да се исплати заостала зарада од 20,42 дин. и поврати задржана допунска кауција у износу од 843,57 динара, пошто је поверени му посао извео солидно.

Да се одобри вишак у суми од 3.338,27 дин. и мањак у суми од 22.973,50 дин. као и разлика између вишка и мањка у корист мањка у износу од 19.599,23 динара.

Да се режисер г. Драгомир Никетић, инж. Техничке дирекције разреши одговорности за укупан утрошак у износу од 29.891,77 динара, пошто је додељени му посао завршио а све издатке оправдао уредним новчаним документима."

29. — По предлогу Претседника О.Бр. 3579:

„Да се усвоји протокол колаудације ТДБр. 3027/37 г. извршених радова на изради коловаза, асфалтних тротоара, канализације и водовода у улици Књегиње Олге, на делу од нове железничке станице „Дунав" до подвожњака који је посао извело предузеће I Босанска асфалтна индустрија А. Д. из Београда сходно одлукама Градског већа О.Бр. 14697/36, 18449/36 и 22382/36 као и окончани рачун, према коме је вредност свих извршених радова после извршене ревизије утврђена на суму од 504.051,48 и то: а) у коловозу и тротоарима износи суму од динара 455.931,38; б) вредност канализационих радова износи 45.040,90 дин. и вредност водоводних радова износи суму од 3.079,20 динара.

Да се одобре вишкови и мањкови појављени на целом послу, с тим, да се ефективан мањак у суми од 5.093,60 дин. може деангажовати.

Да се предузећу исплати остатак потраживања у укупној суми од 27.786,90 динара по одбитку свих државних и општинских такса и дажбина као и суме од 4.200,— дин., коју је предузимач дужан на име кирије за употребу општинског ваљка.

Да исплата суме од 27.726,90 дин. терети са 69,66 дин. депозит Министарства саобраћаја, а са 27.717,24 дин. 40% убраног новца од откупнине личног рада за општинске путове, сходно тач. 8 § 58 Финансијског закона за 1936/37 годину.

Да се предузимачева допунска кауција задржи до извршења оправки од стране предузећа, с тим да је предузеће дужно да те оправке изврши у року од 5 дана од дана када га позове Техничка дирекција, у противном оправке да изврши Техничка дирекција на терет његове допунске и основне кауције.

Допунска кауција вратиће се предузећу по налогу Техничке дирекције, а пошто иста претходно утврди да је предузимач све оправке извршио.

Да се суперколаудација овога посла изврши на дан 26. IX. 1937 год. када истиче гарантни рок".

30. — По предлогу Претседника ОБр. 4251:

„Да се одобри протокол колаудације извршених радова на калдрмисању општинског пута I реда кроз Доњи град, који је посао

извршен у мешовитој режији, на основу одлуке Градског већа ОБр. 36806 од 4. X. 1935 год.

Да се одобри вишак радова у ревидованој суми од 177.132,30 динара, и мањак у ревидираној суми од 181.498,85 дин.

Да разлика мањка и вишка у износу од 4.366,55 дин. у корист мањка деангажује.

Да се одобри укупан издатак за све радове у ревидованој суми од дин. 1,325.519,85.

Да се сви извршени радови, сем асфалтне превлаке, као добро, солидно и рационално изведени приме. Да се асфалтни радови које је извела фирма М. Алексића не приме док се не изврше оправке по примедбама колаудирајуће комисије, у коме се циљу задржава поменутој фирми последња ситуација у дин. 14.539,20 као и допунска кауција.

Пошто Техничка дирекција констатује да је фирма Алексић поменуте оправке извршила, исплатиће јој се последња ситуација и допунска кауција, у противном оправке извршиће режисер инж. Б. Поучки на рачун фирминог потраживања.

Да Техничка дирекција изврши попречно просецање пута ради бољег одводњавања пута.

Да Техничка дирекција изради ограду дуж потпорног зида на профилу 999,43 до 1.071,00.

Да се претекли материјал, набројан у протоколу колаудације у вредности од 1.992,90 динара преда магацину Инжењерског отсека за потребе општинских путова.

Да се расходују два катанца и једна славина у укупној вредности од 51,50 дин.

Да се расходују водоводне цеви монтиране испод новог пута. Вредност овог материјала износи 424,17 дин.

Да се свима акордантима сем асф. фирми М. Алексића исплате неисплаћене суме по дефинитивним ситуацијама као и задржана 5% допунска кауција. Исплату да изврши режисер радова.

Да се режисеру радова инж. г. Боривоју Поучком изда разрешница за све примљене радове као и за све утрошене суме а за асфалтну превлаку кад оправке по тач. 5. ове одлуке буду извршене.

Да гарантни рок за солидност асфалтних радова истиче 6. IX. 1938 год. када се има обавити суперколаудација".

31. — По предлогу Претседника ОБр. 4249:

„Да се одобри протокол колаудације израђених асфалтних тротоара у ул. Теодосијевој, који је посао извршило предузеће I Босанска асфалтна индустрија А. Д. из Београда на основу одлуке Градског већа ОБр. 25212/36 год., и чија вредност према ревидованом окончаном рачуну износи 35.845,81 динара, а пошто је посао, према протоколу колаудације, израђен добро и солидно.

Да се предузећу I Босанској асфалтној индустрији А. Д. исплати неисплаћена сума у износу од 5.743,79 динара на терет већ одобреног и ангажованог кредита из зајма од два милиона динара закљученог код Општинске штедионице.

Да се предузећу I Босанској асфалтној индустрији А. Д. врати задржаних 5% допунске кауције.

Да гарантни рок истиче 23. III. 1938 год. када се има обавити дефинитиван пријем односно суперколаудација".

32. — По предлогу Претседника ОБр. 4248:

„Да се усвоји протокол колаудације ТДБр. 4995/37 за извршене радове на реконструкцији прилаза у Нову народну скупштину, који је посао извршио предузимач г. инж. Димитрије Богдановић, из Београда, на основу одлуке Градског већа ОБр. 30151 од 22. X. 1936 год. а пошто је исти према протоколу колаудације израђен по предвиђеном пројекту.

Да вредност извршених радова према ревидованом окончаном рачуну износи 9.092,84 дин. у коју су суму ушли и непредвиђени — рекламирани радови по рачуну вишка у дин. 1.103,59 дин. Рачун мањка износи 8.602,25 д. Ефективан мањак износи 7.498,66 дин. која се сума може деангажовати.

Да се предузимачу исплати остатак зараде у 1.827,50 динара по одбитку свих државних такса и дажбина а на терет већ ангажованог кредита одлуком ОБр. 30151/36 г. по парт. 26 поз. 1. буџета за 1936/37.

Да се предузимачу врати допунска кауција.

Да гарантни рок траје пола године и истиче 15. IV. 1937.

Да Техничка дирекција чим време дозволи, у везама старога коловоза у Краља Александра ул. прилазима ка Новој народној скупштини изради тип коловоза — асфалт на бетонској подлози".

33. — По предлогу Претседника ОБр.4234:

„Да се усвоји протокол колоудовања радова и набавки материјала на оправци дрвеног моста у Топчидеру, код Завода новчаница, као и дрвеног моста на бањичком потоку код општинског расадника а који је посао изведен у мешовитој режији на основу одлуке Градског поглаварства ТДБр. 46272/36 год. јер су ти радови и набавке извршене према мишљењу колаудирајуће комисије, солидно и исправно.

Да се, за ликвидирање овога посла, стави на расположење тој режијској комисији, а на привремену признаницу режисера накнадна сума од 971,70 дин., која да падне на терет ангажованог кредита од 200.000.— динара по буџ. парт. 25/8 одлуком Градског већа Т Д Бр. 41246/36 за признати вишак и набавке и радова на овоме послу од стране колаудирајуће комисије с тим да режијска комисија правда издатак уредним документима у законском року.

Да се режијска комисија ослободи даље одговорности за овај посао чим буде правдала на општинској благајни сав изузети новац за исти посао, у укупном износу од 18.616.70 дин."

34. — По предлогу Претседника О.Бр. 4236:

„Да се усвоји колаудација набавке и потрошње шљунка набављеног у 1936/37 год. за радове на одржавању калдрме, пошто је према мишљењу колаудирајуће комисије извршена правилно.

Да се према томе призна Одељку за одржавање калдрме утрошак на радовима у 1936/37 год. 5.349,55 куб. м. колубарског и 1.074,82 куб. м. моравског шљунка а на укупну суму од 321.220,98 дин."

35. — По предлогу Претседника О.Бр. 4238:

„Да се одобри протокол колаудовања извршеног лиферовања 12.699,88 м³ ломљеног камена и 2.786,57 м³ туцаника, кречњака из мајдана „Стражевица" у атару Општине Кнежевачке које је извршио лиферант г. Милорад Недић на основу одлуке Градског већа О.Бр. 18082 од 23. V. 1935 год. и О.Бр. 28532 од 16. VIII 1935 год.

Да вредност извршене испоруке овог ломљеног камена и туцаника износи 1.378.520,49 динара, а ангажовани кредит од 1,380.000,— динара.

Да се одобри мањак у износу од 1.479,51 динара.

Да се лиферанту г. Милораду Недићу врати положена основна кауција за овај посао".

36. — По предлогу Пртсеедника О.Бр, 4237:

„Да се одобри извршена колаудација радова на оправци обичне калдрме у улицама: Сурдуличкој, Кавадарској, Мокрањчевој, Биничког и Динарској, јер су ти радови, по мишљењу колаудирајуће комисије изведени добро и солидно.

Да се призна акорданту на том послу г. Ивану Батовањи, којему су назначени радови уступљени на основу одлуке ТДБр. 19011/36 и накнадне одлуке ТДБр. 33180/36 г., на име његовог потраживања дин. 19,268,89, а на терет ангажованог кредита истим одлукама по буџ. парт. 25/8.

Да се назначена сума исплати том акоркорданту по одбитку раније исплаћених рата, као и свих општинских и државних такса и дажбина с тим, да се од исте суме задржи пет од сто кауције на име гаранције до истека гарантног рока, који да тече од 21. VIII. 1937 г. када се има обавити суперколаудација тих радова.

Да се привремено одбије од дефинитивне ситуације истога акорданта сума од 500,— динара, јер су се у међувремену показала извесна улегнућа у калдрми Мокрањчеве улице, која акордант има на пролеће уклонити, а што ће се утврдити преко члана колаудирајуће комисије г. Добривоја Вуксановића, референта који ће поднети о томе писмену потврду Техничкој дирекцији, ради повраћаја те суме са депозитне благајне г. Ивану Батовањи."

37. — По предлогу Претседника О.Бр. 4246:

„Да се пошто је посао према протоколу колаудације израђен добро и солидно у свему усвоји протокол колаудације од 6. II. 1937 год. о изради бетонског колектора у продужењу Капетан Мишине улице, који је посао извео предузимач г. Алексије Сахаров, према одлуци Градског већа О.Бр. 28533/36 год.

Да се предузимачу за овај посао према ревидованом окончаном рачуну колаудирајуће комисије на терет партије 26 поз. 13 буџета за 1936/37 год. исплати целокупна зарада од динара 186.961,96, пошто се одбију све до сада исплаћене ситуације и све остале државне и општинске таксе и дажбине.

Да се посао од предузимача прими у експлоатацију као солидно и добро израђен и да се предузимачу врати задржана допунска кауција.

Да се према чл. 29 спец. и техничких услова суперколаудације изврши 27. I. 1939 год".

38. — По предлогу Претседника О.Бр. 4242:

„Да се усвоји протокол од 12. II. 1937 г. комисије одређене одлуком ТДБр. 263/37, за колаудовање радова на изради нове калдрме од ломљеног камена у улицама Хрвојевој, Ријечкој и Ген. Рајевског, а који је посао уступљен г. Милану Поповићу, инжењеру одлуком ТДБр. 32851/36 г. јер је тај посао, по мишљењу колаудирајуће комисије добро и солидно израђен.

Да се акорданту исплати његова зарада од динара 69,020,49, по одбитку 5% на име предвиђене кауције до истека гарантног рока и раније исплаћених рата, као и свих државних и општинских такса и дажбина.

Да рок гаранције буде 6. VIII. 1937 год., када се има извршити суперколаудовање истих радова.

Да издатак за исплату акорданта падне на терет кредита од 200.000,— дин. ангажованог по парт. 25/8 буџета за 1936/37 годину, одлуком Градског већа ТДБр. 26545/36 год."

39. — По предлогу Претседника ОБр. 4253:

„Да се одобри колаудација извршених земљаних радова у Прешевској улици на делу од Шарпланинске ул. до профила 146,00 од стране предузећа инж. Поповића Божидара, који је овај посао солидно извршио на основу одлуке Градског већа О.Бр. 28227/36 а са следећим изменама колаудационих докумената.

а) Да се земљани радови обрачунају у целој количини од 865,88 м³ по ставци 4 погодбеног предрачуна по којој су према из-

вештају надзорног инжењера од 15. II. 1937 год. и израђени, а не на начин, који је предложила колаудирајућа комисија у тач. 3. протокола колаудовања и у дефинитивној ситуацији.

б) Да се дефинитивна ситуација према предњем ставу „а" преради и да се обрачуна:

865,88 м³ по дин. 12,— што чини 10.390,56 динара.

мање попусни проценат 17,75% 1.844,32 динара.

и да укупна вредност посла буде дин. 8.546,24.

в) Да се на основу предњег обрачуна стави у мањак цела количина од 936 м³ земље по ст. 5. погодбеног предрачуна са ценом од 17.000,— (1 м³ одбивши попусни проценат од 17,75% и да према томе рачун мањка који се уноси у окончани рачун износи дин. 14.351,80.

г) Да се унесе у рачун вишка по ст. 4 погодбеног предрачуна: количина од 835,88 м³ са ценом од 12,— дин. (1 м³ одбивши попусни проценат 17,75% тако да рачун вишка који се уноси у окончани рачун износи 8.250,14.

д) Да разлика вишка и мањка износи:

14.351,80 — 8.250,14 = мањак од дин. 6.101,66 који треба унети у окончани рачун чија крајња сума износи динара 8.546,24 а не 11.983,79 дин. као што предлаже колаудирајућа комисија.

Да се предузимачу инж. Поповићу Божидару, који је на име I привремене ситуације за овај посао већ примио дин. 7.550,55 исплати по измењеној дефинитивној ситуацији: 8.546,24 — 7.550,55 = 995.69 дин. по одбитку свих такса и дажбина.

Да рок гаранције истиче 4. VI. 1937 год.

Да се инжењеру г. Божидару Поповићу врати 5% допунске кауције задржане при исплати I привремене ситуације и

Да издатак падне на терет партије 26 позиције 1 буџета расхода за 1936/37 год.

40. — По предлогу Претседника О.Бр. 4907:

„Да се усвоји протокол колаудације ТДБр. 4594/37 извршених асфалтних тротоара у ул. Пранца Евгенија, на делу од ул. Цара Душана до ул. Високог Стевана, који је посао извела I Босанска асфалтна индустрија А. Д. из Београда на основу одлуке Градског већа О.Бр. 25212/36 год. и моје одлуке ТДБр. 34424/36 а пошто је посао према протоколу колаудације израђен добро и солидно.

Да вредност извршених радова према ревидованом окончаном рачуну износи 36.237,80 динара.

Да се предузећу исплати остактак зараде у износу од 1.556,29 динара код Општинске штедионице за тротоаре, а по одбитку свих државних и општинских такса и дажбина.

Да гарантни рок за овај посао траје 1 1/2 годину дана и истиче 22. III. 1938 године."

41. — По предлогу Претседника О.Бр. 4906:

„Да се одобри протокол колаудације ТДБр. 4595/37 год. извршених радова на калдрмисању Краљевачке улице на делу од Кумодрашке до Аранђеловачке ул. који је посао извео предузимач инж. Димитрије Богдановић из Београда на основу одлуке ТДБр. 46929/36 а пошто је посао, према протоколу колаудације израђен добро и солидно.

Да се одобри ревидовани окончони рачун овог посла по коме вредност извршених радова износи суму од 80.828,30 дин. у коју суму улази и вишак у непредвиђеним радовима од 2.437,86 дин. Рачун мањка износи 2.837,08 д. Ефективни мањак износа 399,22 дин. може се деангажовати.

Да се предузимачу исплати остатак зараде у 6.366,22 дин. на терет већ ангажованог кредита по парт. 26 поз. 1 буџета за 1936/37 годину, а по одбитку свих државних и општинских такса и дажбина.

Да се предузимачу врати допунска кауција.

Да гарантни рок траје једну годину дана и истиче 26. XII. 1937 год."

42. — По предлогу Претседника О.Бр. 4902:

„Да се усвоји протокол колаудације извршених радова на бетонирању свињских обора и премештању ваге на Кланици према коме вредност извршених радова износи 71.902,53 динара.

Да се режијска комисија одређена одлуком Градског већа О.Бр. 33543 од 27. XI. 1936 год. која је горњи посао извршила разреши дужности."

43. — По предлогу Претседника ОБр. 4901:

„Да се усвоји протокол колаудације извршених радова на поправкама зграде Отсека за помагање сиротиње на Вилзоновом тргу бр. 3. које је извео предузимач г. Ђура Станковић, према којем вредност радова износи 7.598,22 динара, т. ј. са уштедом од 18,04 дин.

Да се исплати предузимачу Ђури Станковићу остатак његовог потраживања у суми од 3.144,85 динара на терет парт. 25. поз. 10 буџета за 1936/37 годину".

44. — По предлогу Претседника О.Бр. 5522:

„Да се усвоји протокол колаудације Т ДБр. 4465/37 о извршеним радовима на изради коловоза и тротоара од ломљеног камена на песку у ул. Љубе Јовановића на делу од ул. Сувоборске до Булевара Војводе Путника, који је посао извршио предузимач г. Добра Миленовић на основу одлуке Градског већа О.Бр. 22393 од 24. VII. 1936 год. а пошто је исти, према протоколу колаудације израђен добро и солидно.

Да се усвоји вредност извршених радова према ревидованом окончаном рачуну у износу од 107.740,15 динара. Да рачун вишка износи 8.736,87 дин. а рачун мањка 7.225,74 дин. коме треба додати суму од динара 3.645,50 за колико је предузимач мање утрошио песка израдивши калдрму дебљине 25 см. уместо предвиђене од 30 см. Према овоме ефективан мањак на овоме послу износи 8.736,87 — (7.225,74 — 3.645,50) = 2.134,37 дин. која се сума има деангажовати.

Да се предузимачу исплати остатак зараде од дин. 11.225,59 по одбитку свих државних и општинских такса и дажбина а на терет ангажованог кредита одлуком Градског већа О. Бр. 22393/36 по партији 26 поз. 1 буџета за 1936/37 годину.

Да се предузимачу врати допунска кауција.

Да гарантни рок траје једну огдину дана т. ј. до 28. X. 1937 год. када се има одржати суперколаудација посла."

45. — По предлогу Претседника О.Бр. 5523:

„Да се одобри протокол колаудације Т.Д. Бр. 4789/37 о извршеним радовима у ул. Чучук Станиној на изради коловоза од ломљеног камена и бетонских тротоара, који је посао извео г. Сима Ђорђевић, овлашћени калдрмција из Београда на основу одлуке Градског већа О.Бр. 27137/37 а пошто је посао према протоколу колаудације израђен добро и солидно.

Да се одобри вредност извршених радова по ревидованом општем окончаном рачуну у дин. 42.534,16 с тим да вредност извршених радова у коловозу који се плаћају на терет партије 26 поз. 1 буџета за 1936/37 годину износи 31.283,16 дин., а радови у тротоару који се плаћају на терет зајма код Општинске штедионице од два милиона динара износи 11.251,00 динара.

Да се одобре вишкови у суми од 1.560,23 дин. и мањак у суми од 6.191,— што чини ефективан мањак од динара 7.630,77 дин. који је узет у обзир при утврђивању суме из предње тачке. Да се износ ефективног мањка деангажује и то: сума од 3.489,60 дин. у корист парт. 26 поз. 1. буџета за 1936/37 год. и сума од 4.141,17 дин. у корист зајма од два милиона динара код Општинске штедионице.

Да се предузимачу исплати остатак зараде и то: сума од 4.929,10 дин. на терет већ одобреног кредита по парт. 26 поз. 1 буџета за 1936/37 год. а сума од 1.689,02 дин. на терет зајма од два милиона динара код Општинске штедионице а по одбитку свих државних и општинских такса и дажбина.

Да се предузимачу врати допунска кауција за овај посао.

Да гарантни рок за овај посао траје једну годину дана и истиче 14. XI 1937 године".

46. — По предлогу Претседника О.Бр. 5524:

„Да се одобри протокол колаудације израђених тротоара од пресованих цементних плоча у улици Краља Бодина, који је посао извело предузеће I Босанска асфалтна индустрија А. Д. из Београда на основу одлуке Градског већа О.Бр. 25212 од 1936 год. и одлуке ТДБр. 34424/36 а пошто је посао према извештају колаудирајуће комисије израђен у главном добро и солидно изузев што су се по свршеном послу појавиле подужне пукотине између ивичњака и плоча, које ће предузимач оправити чим то време дозволи а о којим ће се поправкама уверити суперколаудирајућа комисија.

Да вредност извршених радова према ревидованом окончаном рачуну износи суму од од 43.810,47 динара.

Да се предузећу исплати остатак зараде у износу од динара 32.461,80 на терет већ ангажованог кредита по зајму од 2 милиона динара код Општинске штедионице, а по одбитку свих државних и општинских такса и дажбина.

Да се предузећу врати задржата допунска кауција.

Да гарантни рок за овај посао траје једну и по годину дана и истиче 22. V. 1938 год. када се има одржати суперколаудација посла."

47. — По предлогу Претседника О.Бр. 3582:

„Да се усвоји протокол суперколаудације извршених радова у Душановој улици I део пошто се је посао према извештају суперколаудирајуће комисије у гарантном року добро одржао, а који је посао извршен у мешовитој режији са акордантима фирмом „Срборит" и Симом Ђорђевићем на основу одлуке Градског већа О.Бр. 28231/35 г. а пошто се је посао према извештају суперколаудирајуће комисије, у гарантном року добро одржао.

Да се акордантима фирми „Срборит" и г. Сими Ђорђевићу врати задржана основна кауција."

48. — По предлогу Претседника О.Бр. 3206:

„Да се усвоји протокол суперколаудовања радова на крпежу асфалтног коловоза на Вилзоновом тргу и у Карађорђевој ул. а које је радове извршила Прва Српска фабрика асфалта и катранских производа „Срборит" према решењима Суда Општине града Београда ТДБр. 29998, 31717 и 20091 од 1931 године, јер су се ти радови, по мишљењу суперколаудирајуће комисије добро одржали.

Да се том предузећу врати кауција, која му је задржата приликом исплате његових рачуна."

49. — По предлогу Претседника О.Бр. 3077:

„Да се у свему усвоји протокол суперколаудирајуће комисије одређене одлуком Град-

ског поглаварства ТДБр. 49342/36 за дефинитиван пријем извршених радова на изради тротоара од бетонских плочица у Кнеза Павла ул. а пошто се је посао према извештају суперколаудирајуће комисије, у гарантном року добро одржао."

Да се предузимачу г. Андреји Лесинграду који је све радове извршио према одлуци Градског већа О.Бр. 34970/35 врати основна кауција пошто су се радови у гарантном року добро одржали.

50. — По предлогу Претседника О.Бр. 3092:

„Да се усвоји протокол суперколаудације извршених радова у Зетској улици пред зградом бр. 21 на углу Цетињске улице, и да се предузимачу г. Стјепану Баретићу из Београда, врати положена основна кауција за овај посао, а пошто се је посао према извештају суперколаудирајуће комисије у гарантном року добро одржао".

51. — По предлогу Претседника О.Бр. 3580:

„Да се, пошто се је посао, према извештају суперколаудирајуће комисије у гарантном року добро одржао у свему усвоји протокол суперколаудације и да се дефинитивно приме извршени радови на изради главног колектора у Димитрија Туцовића ул. а на делу од Петраљичке до Вој. Анђелка ул. који је посао извршио г. Ранко Живковић, предузимач из Београда.

Да се предузимачу г. Ранку Живковићу врати положена основна кауција."

52. — По предлогу Претседника О.Бр. 4250:

„Да се усвоји протокол супеколаудације ТДБр. 54691/36, за извршене радове на изради потпорних зидова и тротоара од бетона и од ломљеног камена на песку у ул. Миодрага Давидовића, који је посао извео г. Сима Ђорђевић, овл. калдрмција из Београда, на основу одлуке Градског О.Бр. 21765/35 г., а пошто се је исти, према извештају суперколаудирајуће комисије, у гарантном року добро одржао.

Да се предузимачу врати основна кауција положена за овај посао."

53. — По предлогу Претседника О.Бр. 4243:

„Да се усвоји протокол супеколаудације извршених припремних радова I групе, — цевастих бетонских пропуста и II групе — зиданих сведених пропуста са зидовима, — на изради општинског пута I реда кроз Доњи град, пошто се је посао према извештају суперколаудирајуће комисије у гарантном року добро одржао, а који је посао извршен у мешовитој режији са акордантима г. инж. Божидаром Поповићем и инж. г. Мирком Брадиловићем О.Бр. 28232/35 год.

Да се акордантима инж. Божидару Поповићу и инж. г. Мирку Брадиловићу врати задржата основна кауција".

54. — По предлогу Претседника О.Бр. 4252:

„Да се у свему усвоји протокол суперколаудирајуће комисије од 8. II. 1937 год. која је одређена одлуком г. Претседника Општине Београдске ТДБр. 39341 од 25. XI. 1937 год. за преглед и дефинитиван пријем извршених радова на I и II делу улице Димитрија Туцовића а које је радове извршио предузимач г. Андреја Лесинград на основу одлуке Градског већа О.Бр. 20649/35 и О.Бр. 24288/35.

Да се жалба предузимача г. Андреје Лесинграда коју је против протокола суперколаудације поднео Техничкој дирекцији 11. II. 1937 год. ТДБр. 4479/37 год одбије као неумесна и противна одредбама општих и специјалних техничких услова а из разлога наведенних у реферату надзорног инжењера и Техничке дирекције.

Да се сходно предлогу суперколаудирајуће комисије не врати поменутом предузимачу основна кауција коју је за овај посао положио док не изврше све оправке констатоване у протоколу суперколаудовања. Ако предузимач на први позив Техничке дирекције не би извршио те оправке о року који ће му Техничка дирекција оставити, Техничка дирекција извршиће те оправке сама преко Одељка за одржавање калдрме на рачун предузимачеве основне кауције. Ове оправке имају се извршити чим за то наступи повољно време."

55. — По предлогу Претседника ОБр. 4247:

„Да се одобри суперколаудација извршеног посла на обележавању пешачких прелаза масном бојом који је посао извела фирма „Траверза" (на основу одлуке ТДБр. 26465/36 г.) јер су се те обојене пантлике, према мишљењу суперколаудирајуће комисије, добро одржале, у току гарантног рока.

Да се тој фирми исплати на име њеног потраживања 15.136,10 динара из одобреног кредита од 17.948,— динара за овај посао, напред поменутом одлуком а по одбитку свих државних и општинских такса и дажбина."

56. — По предлогу Претседника О.Бр. 4235:

„Да се одобри суперколаудација радова око израде модерне калдрме на девијацији Булевара Војводе Мишића у Топчидеру, између улице Милована Глишића и асфалтног пута Београд—Раковица, јер су се ти радови према мишљењу суперколаудирајуће комисије за време гарантног рока добро одржали.

Да се акорданту г. Алексију Сахарову, инжењеру, којему је тај посао био уступљен одлуком ТДБр. 26447/36 г., врати његова кауција, која му је задржата према погодбеним условима."

57. — По предлогу Претседника О.Бр. 4241:

„Да се усвоји протокол о суперколаудовању извршених радова на изради пергола и

уређењу дворишта испред мртвачнице на Новом гробљу и предузммачу г. Стјепану Баретићу врати основна кауција, пошто је се посао одржао у гарантном року добро и солидно."

58. — По предлогу Претседника О.Бр. 4904:

„Да се сходно решењу Г. Министра грађевина МГБр. 3208/37 усвоји протокол суперколаудације извршеног калдрмисања коловоза Штросмајерове улице у Београду, који је посао извело предузеће „Ограп" инж. Јана Швејкара из Београда, према одлуци Одбора општине Београдске О.Бр. 29949/32 год. и решењу Г. Министра грађевина М.Г.Бр. 30597/32 год. а пошто се је посао према извештају суперколаудирајуће комисије у гарантном року добро одржао.

Од овога се изузимају асфалтерски радови за које гарантни рок, према протоколу колаудације тач. 6 истиче на дан 26 октобра 1939 г.

Да се предузећу „Ограп" врати основна кауција коју је положило за овај посао приликом лицитације, задржавајући као кауцију за асфалтне радове 183 комада обвезница од по 1.000.— номинал. лутријске 2½% државне ренте за ратну штету, према тач. 6 протокола суперколаудације".

59. — По предлогу Претседника О.Бр. 4903:

„Да се усвоји протокол комисије, одређене одлуком ГДБр. 43641/36 за суперколаудовање радова на асфалтирању тротоара у ул. Милорада Драшковића а које је извршило предузеће „Сборит" из Београда, коме је тај посао уступљен решењем Суда Општине града Београда ТДБр. 17108/31 г., пошто се је посао према извештају суперколаудирајуће комисије у гарантном року добро одржао.

Да се том предузећу исплати кауција у износу од 692,67 динара, која му је задржата приликом исплате његовог рачуна".

60. — По предлогу Претседника О.Бр. 5526:

„Да се усвоји протокол суперколаудације извршених радова на изради коловоза од макадама на општинском путу Миријевски пут I део од Тршћанске улице до пута за општинску болницу и да се предузимачу г. Ранку Живковићу, грађевинару из Београда, који је извршио овај посао врати положена основна кауција за овај посао, а пошто се исти према извештају суперколаудирајуће комисије у гарантном року добро одржао".

Код тачке дневног реда „Експропријације и апропријације Градско веће је

Одлучило:

1) На предлог Претседника О.Бр. 3566:

„Да се у вези мишљења Одбора за Е.-А. од 29. I. т. г. изврши експропријација дела земљишта г-ђе Данице С. Протића, на углу улица Стојана Протића и Граничарске по цени од 200.— динара од метра квадратног, с тим да се вредност експроприсаног земљишта по дефинитивном обрачуну Отсека добара пребије за тротоарску таксу и воду.

Пуномоћник Градског поглаварства г. Никола Витановић, извршиће пренос експроприсаног дела земљишта на регулациони фонд без терета, с тим да преносне таксе сноси сопственица."

2) На предлог Претседника О.Бр. 3391:

„Да се на основу мишљења одбора за Е.А. од 30. XII. 1935 г. изврши експропријација имања Живка и масе поч. Миливоја Марјановића у улици Димитрија Туцовића у површини од 4.812,7 м², по цени од 50.— дин. од м², што износи свега дин. 240.635.—

Градско поглаварство примиће дужне ануитете сопственика код Државне хипотекарне банке и то:

Масе поч. Миливоја Марјановића
II.Бр. 6415 дин. 41.152.—
Живка Марјановића II.Бр. 3114 дин. 46.188.—
Свега дин. 87.340.—

Остатак суме од дин. 153.295.— исплатиће се сопственицима на терет Регулационог фонда по финансијској могућности..

Сопственици су дужни имање пренети на Регулациони фонд с тим да Државна хипотекарна банка стави терет на имање у укупном износу од дин. 87.340.—

Преносне таксе сносе сопственици."

3) На предлог Претседника О.Бр. 4202:

„Да се за потребе проширења основне школе „Св. Сава" а на основу тач. 2. ст. 1. § 107 Грађевинског закона изврши експропријација имања г-ђе Софије Поповић у улици Цара Николе бр. 44. парц. 1649 К.О. Београд 4 у површини 634,5 м².

Предња експропријација извршиће се у смислу чл. 9. Закона о атару Општине београдске путем законске процене.

За општинске проценioце одређују се г. г. Станиша Јовановић, и Драгиша Плаовић и њима за заменике г. г. Гојко Мудринић и Чед. Ивановић".

4) На предлог Претседника О.Бр. 4099:

„Да записник пресуде изабраног суда по експропријацији имања Друштва за васпитање и заштиту деце, у ул. Поенкареовој, Југовићевој и Скадарској, од 22. марта 1931. год. остане и даље у важности.

Да се за ово експроприсано имање уступи Друштву за васпитање и заштиту деце општинско земљиште у величини од 1.465,50 м², које се налази у улици Милована Миловановића, Нове и Босанске улице, ебз икакве друге накнаде.

И једно и друго имање има се заменити без икаквих терета с тим да је Друштво дужно да плати преносне таксе."

5) На предлог Претседника О.Бр. 4203:

„Да се у вези одлуке Градског већа О.Бр. 28355 од 16. VIII. 1935. год. и пресуда из-

браног суда изврши исплата експроприсаних имања ради просецања Бојанске улице на делу између Сазонове и Церске и то следећим сопственицима: Миладину Перишићу, земљиште са зградом паушално Дин. 50.000.— Маси Николе Стојановића са зградом паушално дин. 50.000.— Никодиму Крунићу земљ. 154,8 м² × 180 — дин. 27.864.—
зграда паушално дин. 25.000.—

Свега дин. 52.864.—
Укупно дин. 152.864.—

Предње исплате извршиће се на терет фонда откупа личног рада у смислу решења Г. Министра грађевина бр. 27925/36.

Пуномоћник Градског поглаварства г. Витановић извршиће пренос експроприсаних имања на Регулациони фонд без терета.

Сопственици су дужни да постојеће зграде поруше материјал однесу и терен очисте.

Преносну таксу за Миладина Перишића и масу Николе Стојановића сноси Општина, а за Никодима Крунића обе стране по пола у смислу донетих пресуда Избраног суда."

6) На предлог Претседника О.Бр. 4678:

„Да се у вези тражења Техничке дирекције ТДБр. 51646/37 изврши експропријација појединих делова земљишта сопственика имања у ниже означеним улицама по приложеним списковима:

1) Далматинској од Таковске до Љубе Дидића.
2) Улици бр. 98 (продужење Дунавска),
3) Прибојској.
4) Младонагоричанској.
5) Толстојевој.
6) Крунски Венац.
7) Шуматовачкој од Граничарске до Граховске.
8) Северном булевару од Кр. Александра до Вој. Пећанца.

Предње експропријације извршиће се директном погодбом, а где се не може постићи споразум извршиће се у смислу чл. 9 Закона о атару путем процене.

За општинске проценioце одређују се г. г. Реља Поповић и Станиша Јовановић, а њима за заменике г. г. Гојко Мудринић и Драгиша Плаовић."

7) На предлог Претседника О.Бр. 5149:

„Да се у вези мишљења одбора за Е.А. од 5. марта 1937 год. изврши експропријација дела земљишта г-ђе Радмиле Јанковић, рођ. Тешић, у улици Господара Вучића и Дебарској по цени од 140.— дин. од м² с тим да се на остатак имања примени законски допринос у величини коју ће одредити технички одбор.

Вредност предње експропријације по одбитку доприноса пребиће се за дугујућу тротоарску таксу и воду.

Преносну таксу сноси г-ђа Јанковић.

Ова експропријација извршиће се на терет Регулационог фонда Општине београдске."

8) На предлог Претседника О.Бр. 5148:

„Да се изврши експропријација дела имања Драгише и Десанке Милошевић на углу Ђуре Даничића и Кнеза Павла ул. бр. 50. у површини од 218,50 м², ради регулације улице. За експроприсани део Општина има да плати сопственицима по 700.— дин. по м² с тим, да сопственици плате и допринос колико буде одредио технички одбор.

Исплата пада на терет Регулационог фонда.

Преносну таксу плаћа сопственик имања."

9) На предлог Претседника О.Бр. 5147:

„Да се усвоји записник пресуда избраног суда од 31. XII. 1936 год. по експропријацији дела имања масе пок. Димитрија Панђеле ради просецања улице Љубе Дидића.

Исплата предње експропријације извршиће се на терет Регулационог фонда Општине београдске а на основу дефинитивног обрачуна Отсека добара."

10) На предлог Претседника О.Бр. 5146:

Да се у смислу чл. 9 Закона о атару, путем законске процене изврши експропријација имања Раје К. Антоновића, у Браничевској ул. бр. 7 у површини од 329,80 м², и имања Михајла Јанића и жене му Бране у Браничевској ул. и угао Мутапове ул. бр. 1. у површини од 335,30 м² да би се омогућио привремени колски саобраћај за Браничевску улицу пошто црква излази темељом на Браничевску улицу.

За општинске проценioце одређују се г. г. Вој. Зађина инж., Милан Драгојловић, инж. а за заменике г. г. Гојко Мудринић и Драг. Плаовић, арх."

11) На предлог Претседника О.Бр. 4046:

„Да се у циљу калдрмисања Милешевске улице а на захтев Техничке дирекције под Т.Д.Бр. 51646/36 од 30.I. т. г. изврше све експропријације приватних имања у Милешевској улици на делу између Подринске и Жичке улице путем законске процене у смислу чл. 9 Закона о атару према приложеном списку.

За општинске проценioце одређују се г. г. Реља Поповић инж. и Коста Пешика инж. а њима за заменике г. г. Гојко Мудринић и Драг. Плаовић.

На остатке појединих имања примениће се законски допринос у смислу § 124 Грађевинског закона у величини коју ће одредити технички одбор."

12) На предлог Претседника О.Бр. 4095:

Да се у вези мишљења Одбора за Е.А. од 21.VIII.1936 г. изврши експропријација дела имања г. Филипа Наумовића на углу Марулићеве и Престолонаследника Петра улице бр. 59 у површини 64 м² по цени од 250.— дин. од м².

Исплата предње експропријације извршиће се на терет Регулационог фонда општине београдске с тим да преносну таксу сноси сопственик г. Наумовић."

13) На предлог Претседника О.Бр. 3563:

„Да се изврши експро-апропријација дела имања г-ђе Никосаве Стевановић, у Косовској и Мајке Јевросиме улице парц. бр. 2391 К.О. Београд 1 обрачунавајући м² експрописаног за м² апрописаног земљишта а вишак експропријације да се плати по цени од 1.000.— дин. од м².

Г-ђа Стевановић платиће општини на име доприноса из улице Мајке Јевросиме суму од дин. 43.383,29 у вези одлуке Градског већа О.Бр. 4542 од 11.II.1936 год., с тим да се од предње суме одбије вредност земљишта по извршеној експро-апропријацији, а на основу дефинитивног обрачуна Отсека добара.

Сопственица извршиће пренос по експро-апропријацији на Регулациони фонд без терета и сноси преносне таксе.

Приликом преноса платиће г-ђа Стевановић, на име доприноса суму од дин. 10.000.— а остатак о дефинитивном обрачуну платиће Општини у року по пројекту правилника.

Предња експро-апропријација као и обрачун доприноса извршиће се на терет Регулационог фонда Општине београдске."

14) На предлог Претседника О.Бр. 3565:

„Да се у вези мишљења одбора за Е.А. од 29.I.1937 г. а на основу одлуке Градског већа О.Бр. 30653 од 27.XI.1936 год. изврши допуна парцела и исправка границе као и апропријација имању Браће Ђорђевић у улици Супиловој и Војводе Пећанца парц. 2127 К. О. Београд 2.

Предње ће се извршити уступањем земљишта за земљиште, означено у приложеном плану без икакве друге накнаде једне стране другој, с тим да преносну таксу сносе Општина за своје а Браћа Ђорђевић за своје земљиште."

15) На предлог Претседника О.Бр. 4098:

Да се у вези мишљења одбора за Е.А. од 12.II.1937 г. изврши експро-апропријација имању г. Василија Богдановића, на углу улица Краљице Наталије и Пајсијеве парц. 501 К.О. Београд 5 ради изласка на регулациону линију, земљиште за земљиште без икакве друге накнаде једне стране другој.

Г. Богдановић дужан је исплатити тротоарску таксу за тротоар из улице Кр. Наталије.

Преносну таксу сноси г. Богдановић."

16) На предлог Претседника О.Бр. 4096:

Да се у вези мишљења одбора за Е.А. од 12.II.1937 г. изврши експро-апропријација имању г. Живојина Голубовића, на кружном путу парц. 3731 К.О. Београд 2.

Предња експро-апропријација извршиће се м² експрописаног за м² апрописаног земљишта, а вишак да г. Голубовић плати по 60.— дин. од м².

Преносну таксу сноси г. Голубовић.

Сопственик је дужан платити допринос у смислу § 124 Грађевинског закона у величини коју ће одредити технички одбор."

17) На предлог Претседника О.Бр. 5145:

Да се за потребе просецања улице Мајке Јевросиме изврши експро-апропријација имања г. г. Михајла и Радивоја Браће Златановић у улици Мајке Јевросиме и то на следећи начин:

Браћа Златановић уступиће Општини део свог земљишта (парц. 2377 К.О. Београд 1) до регулационе линије Мајке Јевросиме улице у површини 56,6 м².

Општина ће извршити апропријацију дела земљишта регулационог фонда имању Браће Златановић у површини од 49,0 м² са лицем од 4,58 м. тако да ће регулисани фронт имања Браће Златановић према улици М. Јевросиме изнети свега 12,40 м.

Браћа Златановић дужни су порушити постојеће зграде, материјал однети и терен очистити.

Вишак земљишта по предњој експро-апропријацији у површини 7,6 м² узеће се у обзир приликом обрачуна доприноса за имање Браће Златановић, а у смислу § 124 Грађевинског закона.

Преносне таксе сноси Општина и Браћа Златановић по пола.

Ова експро-апропријација извршиће се на рачун Регулационог фонда Општине београдске а пуномоћник Градског поглаварства ће извршити пренос код Среског суда."

18) На предлог Претседника О.Бр. 4969:

„Да се изврши апропријација дела земљишта регулаицоног фонда О.Б. у површини 240,2 м² имању г. Илије Богдановића у улици Мајке Јевросиме по цени од 1.600.— дин. од м², но тако да се на целокупну површину сходно одлуци Градског већа О.Бр.— 4542 од 19. II. 1936 год. примени наплата доприноса у суми од Дин. 133.209,95.

Да се истовремено изврши експропријација дела земљишта г. Богдановића из Пашићеве улице у површини од 27,2 м², обрачунавајући м² земљишта по цени од 1.000.— дин. што ће се одбити од укупне суме апропријације и доприноса.

Да се приликом цепања парцела по одобреној деоби Т.Д.Бр. 32148/36 одвоји површина земљишта у површини од 49 м² (део земљишта Рег. фонда и Илије Богдановића) које ће се по извршеној експропријацији дела земљишта Браће Златановић у површини 56,6 м² додати остатку парцеле Браће Златановић, тако да ће иста имати у границама регулације површину од 604,5 м².

Површина од 49 м² обрачунаће се г. Богдановићу по цени од 1.600.— дин. по м² и одбиће се од суме за апропријацију и допринос.

Према предњем има се наплатити од г. Богдановића:

а) апропријација земљ. 240,2 м² × 1.600 дин. 384.320.—
б) допринос дин. 133.209,95
Укупно дин. 517.529,95
Од предње суме одбија се:
а) експропријација земљ. 27,2 м² × 1.000 дин. 27.200.—
б) апроприј. Златановићу земљ. 49,0 м² × 1.600.— дин. 78.400.—
105.600.
За наплату свега дин. 411.929,95

Апропријација извршиће се с тим да је г. Богдановић, дужан суму по предњем обрачуну исплатити Општини у корист Регулационог фонда најдаље у року од шест месеци, рачунајући дан преноса по предњој експро-апропријацији код Среског суда.

Пуномоћник градског поглаварства г. Никола Витановић извршиће пренос по предњој експро-апропријацији с тим да приликом преноса стави терет на суму од дин. 411.929,95 на парц. из улице Мајке Јевросиме (два грађевинска плаца од по 300 м²) који ће се терет констатовати у земљишним књигама.

Терет у земљ. књигама у суми од дин. 411.929,95 ставиће се на основу менице издате на предњу суму од стране г. Богдановића, у корист Регулационог фонда Општине београдске која доспева за шест месеца, са интересом од 6% годишње.

Преносну таксу, као и таксе за интабулацију сноси ће г. Богдановић. Интерес ће се наплатити приликом скидања терета."

19) На предлог Претседника О.Бр. 3564:

Да се у вези мишљења одбора за Е.А. од 23.X.1936 г. изврши апропријација дела земљишта регулационог фонда Општине београдске имању Душана и Владимира Браће Новосел ради изласка на регулациону линију у ул. Динка Рањине по цени од 90.— дин. од м², с тим да сопственици исплате тротоарску таксу испред дела земљишта, које се апроприше њиховом имању.

Преносну таксу сносе Браћа Новосел."

20) На предлог Претседника О.Бр. 3881:

Да се изврши апропријација имању Александра Слободића у Нишкој ул. бр. 9 у површини од 3,70 м² по цени од 300.— дин. по м², ради регулације Нишке улице.

Преносну таксу плаћа купац.

Евентуална такса за тротоар пада на терет купца."

21) На предлог Претседника О.Бр. 4097:

Да се у вези мишљења одбора за Е.А. од 12.II.1937 г. изврши апропријација имању г. Миливоја Петровића на углу Приморске и Прерадовићеве улице ради изласка на регулациону линију из Прерадовићеве улице а по цени од 70 дин. од м², с тим да сопственик апроприсано земљиште не може заузети, све док се Прерадовићева улица не отвори, на ново пројектованом делу.

Преносну таксу сноси г. Петровић."

22) На предлог Претседника О.Бр. 4676:

„Да се изврши апропријација имању г. Аритона Михајловића у Руварчевој ул. бр. 17 у површини од 40 м² по цени од 200.— дин. по 1 м², а ради регулације угла Руварчеве и Ђушине улице.

Преносне таксе сноси купац, као и евентуалну таксу за тротоар."

23) На предлог Претседника О.Бр. 5235:

„Да се изврши апропријација имању Миодрага К. Спасојевића у Кочиној ул. бр. 37 у површини од 2,30 м² по цени од 400.— дин. по 1. м², ради регулације Кочине улице.

Преносну таксу плаћа купац, као и евентуалну таксу за тротоар."

24) На предлог Претседника О.Бр. 5144:

„Да се изврши апропријација имању Видосаве Јовановић у Кнегиње Олге ул. бр. 4 у површини од 2,53 м² по цени од 400.— дин. по 1 м², ради регулације Кнегиње Олге улице.

Преносну таксу плаћа купац, као и евентуалну таксу за тротоар."

25) На предлог Претседника О.Бр. 5143:

„Да се изврши апропријација имању Душана М. Радојичића у Небојшиној ул. бр. 2 у површини од 10,30 м² по цени од 400.— дин. по 1. м², ради регулације Небојшине улице.

Преносну таксу плаћа купац, као и евентуалну таксу за тротоар."

23

Код тачке дневног реда: „Предлог буџета за 1937/38 годину" прочитан је предлог г. Претседника, па је Претседник г. Влада Илић, у краткој речи, изнео стање општинских финансија, пошто је градским већницима на време достављен опширан штампани експозе. Истакао је да је рад садашње општинске управе наилазио на свима странама на признање и похвале. Те похвале прима често и г. Претседник, иако је свестан да то није само његова заслуга, већ дело заједничке сарадње.

Изјављује своју захвалност градским већницима, који су у безбројним седницама одбора и комисија проводили своје драгоцено време, уносећи сву своју вољу и своје искуство на добро Београда и Београђана. — За овим је отворио начелну дебату по предлогу буџета у којој су узели учешћа:

Већник г. др. Стеван Поповић, као известилац Финансијског одбора, изложио је начела којима се Финансијски одбор руководио приликом израде предлога буџета за 1937/38 годину. Г. Поповић је нарочито подвукао да из експозеа произилази уверење да су данас општинске финансије потпуно сређене. Полазећи од те чињенице, Општина је у могућности да развије пуну акцију на свима пољима своје комуналне делатности, у првом реду на просвећивање подмлатка, на културном, социјалном и хигијенском подизању престонице,

на националном васпитању грађана и најзад на што бољем техничком уређењу.

Код утврђивања прихода Финансијски одбор водио је рачуна не само о оствареним приходима у последњим двема годинама, него и о економској снази престоничких грађана. У приходима ишло се до границе за коју се верује да неће прећи платежну способност Београђана. У погледу инвестиционих радова, Финансијски одбор је стао на гледиште, да се они не могу изводити из буџетских сретстава, већ из сретстава зајма, за чије су закључење обезбеђени кредити у овом предлогу буџета. Код расхода вођено је рачуна да се омогући што правилније функционисање целокупног општинског апарата, а нарочито појединих привредних предузећа. Финансијски одбор је уверења да су предвиђени приходи остварљиви а предложени расходи неминовно потребни. У предлогу буџета огледа се нарочито брига Општине за сиромашне грађане и за народни подмладак. Свима општинским институцијама са социјално-хигијенским задатком посвећена је довољна пажња.

Г. Поповић је завршио свој извештај са констатацијом, да је буџет базиран на стварним чињеницама, и да он омогућује вршење нових ширих задатака Општине, без нових оптерећења Београђана.

Већник г. др. Слободан Живановић истакао је радост са којом је Земун дочекао своје спајање са Београдом, сматрајући то за велики и крупан догађај. Ово спајање Београда са Земуном наметало је стварање једнога комуналнога програма, с обзиром на нови и проширени Београд. Тај комунални програм требао би да изврши потпуно стапање Земуна са Београдом. Истиче да су кредити Земуна, као дела престонице, у овогодишњем предлогу снижени, уместо да буду повећани. За овим се г. Живановић задржао на појединим комуналним радовима које неодложно треба извести у Земуну. Опширно је изнео питање канализације Земуна, питање израде нових путева ради везе са главним државним путевима који пролазе кроз Земун, затим питање водовода, питање модерне житне и сточне пијаце и питање подизања нових школских зграда. Износећи упоредно цифре прихода и расхода Земунског одељка, г. Живановић утврђује да би се све те потребе могле задовољити из прихода које Земун даје. На крају г. Живановић је подвукао да је дужност престонице да се брине и за овај свој део једнаком пажњом и љубави као и за све остале делове.

Већник г. Душан Николајевић износи да је данашња општинска управа дала несумњиво позитивне резултате на финансијском пољу. Ти позитивни резултати једним својим делом долазе отуда што се за последње две године, како у свету тако и код нас, знатно поправила економска-финансијска ситуација. Г. Николајевић се затим повољно изражава о зајму који Општина намерава на закључи у циљу извођења јавних радова који ће омогућити егзистенцију незапослених и живот незбринутим породицама. При свем том, дефинитивно решење социјалне беде у Београду не може се извести без увођења социјалног прireза. Чини конкретан предлог да се од патријаршијског прireза који износи 10% одвоји 3% као социјлан прирез и да се на тај начин створи дефинитивна солидна база за решење питања незапослених. Говорећи о кредиту од 2 милиона дин. који је Општина предвидела за подизање споменика Вожду-Карађорђу и Краљу Петру, г. Николајевић је дотакао и потребу подизања споменика Милошу, Филипу Вишњићу и Вуку Караџићу. Даље је г. Николајевић предложио да се Народном позоришту смањи помоћ на 400.000 динара, с тим да се 100.000 дин. да на име помоћи нашим невољним писцима и књижевницима. На крају изјавио је да не може гласати за овај буџет зато што сматра да лична политика која се води у Општини београдској не води довољно рачуна о људском достојанству и што гази преко основних права самих већника. При свем том признаје сву позитивност поднетог предлога буџета.

Већник г. Павле Кара-Радовановић посматрао је поднесени предлог буџета са његове привредно-финансијске стране и са политичке стране. Према потребама Београда предложени буџет није довољан, да у потпуности задовољи многобројне комуналне активности престонице. Специјалну пажњу у своме говору посветио је привредним предузећима, говорећи о њиховом значају у комуналној политици једноига града. Критикује саобраћајну политику Општине и предлаже да се приступи поновним снижењима код цена трамвајских карата, пошто су учињена снижења дала повољан резултат. Од великога је значаја за општинско финансирање та околност, што је Краљевска Влада предусретљиво расправила питање имовинских односа Општине и државе, из чега је резултирала велика корист за Општину. У своме политичком делу говора г. Кара-Радовановић се опширно осврнуо на систем рада у Општини, на интриге и подметања која по његовом мишљењу владају у Општини и спречавају хармоничан рад. Изнео је неколико конкретних примера ради документовања овога тврђења. Замера што се већници неједнако третирају и што се тражи сарадња само једног мањег дела Градског већа, док су остали градски већници искључени из те сарадње. На крају изјављује да ће гласати за овај буџет, пошто Општина не може без буџета да ради.

Већник г. Мориц Демајо говорио је о потреби јачања привредног живота у престоници и стварања што већег благостања у редовима грађанства. Општинска управа је на томе крупноме послу до сада доста учинила, реформишући трошаринску и таксену тарифу и чинећи знатне олакшице у саобраћајној политици. Третирајући питање грађевинске политике, г. Демајо је истакао потребу што хит-

нијег доношења Уредбе о извођењу регулационог плана, који треба да заведе више реда и система у грађевинској политици Београда. На крају је подвукао значај мера које је Општина предузела у погледу смањења цена воде и електричне енергије и изразио наду да ће Општина на томе здравоме путу истрајати. Износећи опште повољно стање у коме се данас налази наша земља, г. Демајо је изјавио да ће гласати за предлог буџета.

Већник г. Миливоје Јевремовић износи да се из експозеа г. Претседника види велики успех који је остварен у вођењу комуналне политике Београда. Оно што најпре пада у очи при разгледању предлога буџета јесте то, да су општинске финансије консолидоване. То има за последицу враћање кредита који је био пољуљан услед тога што су финансије Београда раније биле у врло рђавом стању. Врло је срећна околност што су комунални радови настављеви у већем обиму а да при том нису повећане општинске дажбине. Говори о консолидовању општинских летећих дугова и о смањењу ануитетске службе које је резултирало из ове мере консолидације. Опширније износи поједине крупније техничке послове који су обављени у току 1935/36 године и нарочито се задржава на социјално-здравственом старању на коме је изнео неколико успеха данашње општинске управе. Осврнуо се је и на кредите који су предвиђени за подизање радничких станова и одао признање г. Претседнику што се приступило овом важном и крупном проблему. Исказујући пуно поверење у рад и способност ове општинске управе за вођење комуналних послова у Општини, г. Јевремовић је изјавио да ће гласати за предложени буџет.

Г. Момчило Јанковић сматра да предлог буџета треба примити са задовољством зато што он доказује финансијску срећеност општине, а то је први услов за испуњавање свих других задатака. Општинска управа преузела је на себе још једну меру која је исто тако значајна за добро вођење општинске политике. Преузела је на себе израду новог општинског статута, који треба да изврши преуређење Општине и појединих њених служби и да оствари услове за бољи рад у будућности. Организациони статут заједно са Службеничким статутом унеће пуни ред међу службенике Општине београдске, сачуваће њихова стечена права и створити задовољство које је нужно за ангажовање свих њихових снага у служби Општине. Шира комисија којој је поверена израда статута труди се да у статут унесе дух самоуправе што је могуће више, ма да је у том погледу ограничена Законом о градским општинама који је конзервативан и реакционаран. Комисија се труди нарочито да у што већем обиму омогући сарадњу Градског већа на општинсим пословима и да појача иницијативу градских већника која по закону једва постоје. Затим је г. Јанковић говорио о разумевању на које је Општина наишла код Краљевске Владе и о користима које су настале из сарадње Општине са Краљевском Владом. Изјављује да ће гласати за буџет.

Већник г. Милан Стојановић констатује да је предлог буџета израђен уз пуну сарадњу и сагласност градских већника. Потсећа на то какав је Београд био после рата и како је у великим размерама било потребно радити да се Београд уреди и изгради. Ту дужност осећале су махом све општинске управе, и да би задовољиле потребу за што потпунијом изградњом Београда, оне су закључивале зајмове, често пута без довољног познавања новчаног тржишта. Због тога што се није радило плански стављен је на терет Београђана дуг од преко 800 милиона динара. У таквим околностима сасвим су оправдана настојања ове општинске управе да не приступи новим оптерећењима београдских грађана. У колико новчане прилике на тржишту буду повољније и здравије, Општина би требала да приступи закључењу једног зајма, који би омогућио потпуно санирање ануитетске службе Општине београдске. Настојања Градског већа треба да буду упућена на то да се створе услови за интензивнији привредни живот и тек тада Општина ће моћи да апелује на своје грађане за нова сретства која су потребна за комуналну акцију Београда. За сада не треба вршити никаква повећања и у изграђивању престонице треба ићи једним успоренијим темпом, пошто то диктују прилике београдских грађана. Изјављује да ће гласати за буџет.

Већник г. др. Стеван Поповић осврнуо се на поједине замерке и сугестије које су учињене у току ове начелне дебате дајући потребна обавештења и исцрпне одговоре.

За овим је Претседник г. Илић, констатујући да је начелна дебата завршена, ставио на гласање предлог буџета у начелу.

За предлог буџета у начелу гласали су сви присутни градски већници, сем већника г. Душана Николајевића, који је изјавио да гласа против због негативности персоналне политике која се води у Општини.

Објављујући да је предлог буџета у начелу изгласан гласовима свих присутних већника, сем једног, претседник је закључио седницу.

Седница је закључена у 20,30 часова.

Оверавају:

Градски већници:
Милан Мишковић, с. р.
Божидар Матовић, с. р.

Претседник
Градске општине,
Влада Илић с. р.

ЗАПИСНИК

III Редовне седнице Градског Већа Општине града Београда, одржане 15 марта 1937 год. у 17 часова

Претседавао Претседник г. Влада Илић.

Седиица је одржана са овим дневним редом:

1. Саопштења.
2. Предлог за одобрење кредита од 4.000,— дин. на терет парт. 25/10 за ситне оправке на општинским зградама.
3. Предлог за одобрење кредита од 5.000,— дин. на терет парт. 36/1 за набавку канцеларијског намештаја за Градски одељак Земун.
4. Предлог за одобрење кредита од 1.330,— дин. за исплату путара.
5. Предлог за одобрење кредига од 100.893,48 дин. на терет парт. 54/1 за исплату повраћаја трошшарине на цемент предузимачу који је зидао Градску болницу.
6. Предлог за исплату суме од 2.971,80 дин. предузимачу Боривоју Митровићу за оправке на згради Градске болнице.
7. Предлог за обрачун дужне аграрне закупнине у Одељку Земун.
8. Предлог за обрачун обаларине Дирекције речне пловидбе за 1936 годину.
9. Предлог за извођење водоводне инсталације у новој цревари у Панчевочком риту.
10. Предлог за замену водоводних цеви у ул. Мил. Великог.
11. Предлог за уступање у рад темеља за баждарски казан водомера Управе водовода.
12. Предлог за уступање у рад привременог клозета на Сави код пескаре.
13. Предлог за уступање у рад привременог клозета на Дунаву код Панчевачког моста.
14. Предлог за израду гвоздене ограде на Кеју 5 новембра у Земуну.
15. Предлог за монтирање ваге Кланичног друштва А. Д., која је била скинута због регулације ул. Кнз. Олге.
16. Предлог за калдрмисање дворишта општинских станова у Прокупачкој ул. бр. 8.
17. Предлог за калдрмисање прилаза пијаци на Сењаку из улице Косте Главинића.
18. Предлог за оправку калдрме у дворишту парног купатила у Мишарској улици.
19. Предлог за калдрмисање раскрснице Николићеве улице у Земуну.
20. Предлог за калдрмисање Шумадијске улице Земуну.
21. Предлог за калдрмисање Морфијеве и Вртларске ул. у Земуну.
23. Предлог за реконструкцију калдрме у Београдској ул. у Земуну.
23. Предлог за спрамексирање путова између зграда Државне мушшке гимназије и Грађанске школе у Земуну.
24. Предлог за одобрење I офертално лицитације и уступање у рад калдрме у Тиршовој и Мартићевој ул. у Земуну.
25. Предлог за одобрење непредвиђених радова на калдрмисању улице Паје Адамова.
26. Предлог за реконструкцију сливника у Цара Душана и Јовановској ул. у Земуну.
27. Предлог за увођење водовода и канализације и асанацију зграде Дечијег обданишта у Убошком дому у Земуну.
28. Предлог за преправку зграде Лазе Марковића у Вишњићевој ул. бр. 26 у Земуну.
29. Предлог за везивање умиваоника са канализацијом у згради VIII кварта.
30. Предлог за продужење канала у Добановачкој улици у Земуну.
31. Предлог за постављање таблица са именима улица и кућним бројевима у новим улицама.
32. Предлог за израду бетонског колектора, попречних веза и сливника у улици Цара Душана у Земуну.
33. Предлог за извођење електричне линије за приватне везе у новој улици на Вождовцу испод Костолачке улице.
34. Предлог за набавку лаког моторног ваљка са прибором за Градски одељак Земун.
35.. Предлог за усвајање конделора за 1937 годину за паљење и гашење уличног осветљења у Земуну.
36. Предлог за откуп зграде Јосифа Најмилера за уређење приплодне станице у Горњем граду у Земуну.
37. Предлог за узимање у закуп зграде Жарковачке општине на Чукарици и земљишта на путу Ново гробље—Миријево за потребе трошарине.
38. Предлог за уступање општинске зграде на Аваласком путу, бив. Дома руских ратних инвалида, друштву за руске домове стараца и старица.
39. Предлог за измену одлуке Градског већа ОБр. 10997/36 о бесплатном уступању општинског земљишта Дому слепих Краља Александра I у Призренској улици у Земуну.
40. Предлог за издавање у закуп општинских станова..
41. Предлог за издавање у закуп општин. киоска Обрену Игњатовићу, Миловану Ђурашиновићу и др.
42. Предлог за одређивање количина породичне пензије г-ђи Катарини удови поч. Николе Кајганића, бив. манипуланта Градског одељка Земун.
43. Предлог за избор пољара за чување поља на територији Градског одељка Земун.
44. Предлог за отпуштање из општинске службе Здравковића Петра, хонорарног чиновника Војног отсека.
45. Предлог за продају 150 комада расходованих гума са бандажима фирми „Обнова".
46. Предлог буџета за 1937/38 годину.

Позив за седницу достављен је свима градским већницима.

Седници су присуствовали градски већници г. г.: Алимпије Сенчић, Марко Ј. Радовић,

Стојан Крстић, Мил. С. Јевремовић, инж. М. Сокић, Стев. Милутиновић, др. Мита Поповић, др. Петар Марковић, Коста Г. Петровић, Павле Лауташевић, др. Александар М. Леко, Миливоје М. Стефановић, инж. Бора Вучковић, Предраг. Јов. Медецијан, М. Ј. Стојановић, др. Л. Брандајс, др. Влад. Николић, Миша Смедеревац, Милорад Крстић, Мориц Демајо, Мил. Благојевић, др. Илија Бацковић, Илија Богдановић, др. инж. Љ. Гођевац, арх. Ђ. Бајаловић, В. К. Станковић, др. Стеван Поповић, П. Кара-Радовановић, др. М. Станојевић, Никола А. Стојановић, Божидар Матовић, Душан С. Николајевић, Недељко К. Савић, Милош П. Радојловић, архитекта Б. Живадиновић, Ђорђе Грбовић, Драг. Радосављевић, Милан Мишковић, Ђорђе Зрнић, др. Слободан Живановић, Марко Ј. Живановић, М. П. Милорадовић, др. Љуба Стојановић, Танасије Здравковић, др. Тихомир Симић, др. Душан М. Поповић, Љуба В. Стефановић, Д. Хохнер, Миодраг М. Пауновић, Гојко М. Новитовић, адв. Момчило Јанковић, др. Јован Мијушковић и Михаило Лукаревић.

Претседник г. Влада Илић отворио је седницу и констатовао да има кворума за рад у смислу § 71 Закона о градским општинама.

За оверач записника одређени су већници г. г. Миливоје Јевремовић и Божидар Матовић.

1

Деловођа Већа саопштава да су се извинили већници г. г. Милорад Симовић и Ђорђе Попара.

По сагласности Већа накнадно су стављене на дневни ред следеће тачке:

46. — Предлог за вирманисање суме у износу од 160.000,00.— дин. са партије 21/1 „л" у корист парт. 19/2 „Трошкови и провизија државним службеницима око наплате порезе и т.д."

47. — Предлог за вирманисање суме у износу од 78.000.— дин. са парт. 54/1 за материјалне расходе Зоолошког врта.

48. — Предлог за вирманисање суме у износу од 80.000.— дин. са парт. 18/1 у корист парт. 19/9 „Текући и дужни порез и допунска такса".

49. — Предлог за вирманисање суме у износу од 89.000.— дин. са парт. 3/2 и 3, парт. 4/3, парт. 7/1 и 16/1 у корист парт. 14/11 „Одржавање чистоће града, набав. алата и спрвава за чишћење итд."

50. — Предлог за вирманисање суме у износу од 20.000.— дин. са поз. 9 и 12 парт. 6 у корист парт. 6/7 „За штампање Београдских општин. новина, месеч. часописа и т.д."

51. — Предлог за вирманисање суме у износу од 359.058,72 дин. између позиције парт. 41 и парт. 38 за материјалне расходе Д. Т. и О.

52. — Предлог за вирманисање суме у износу од 50.000.— дин. са парт. 3 поз. 1, 7, 9 и 22 у корист парт. 2/1 „Већничке и остале дневнице".

53. — Предлог за одобрење кредита у износу од 60.000.— дин. на терет парт. 54/1 за набав. мотора за лифт у општ. згради у Кн. Љубице 1.

54. — Предлог за исплату суме од 6.000.— дин. на терет парт. 34/29 певачким, културним и музичком друштву у Земуну на име помоћи.

55. — Предлог за откуп куће Хермана и Алберта Шпиндла у Земуну, у циљу регулације.

2

На предлог Претседника О. Бр. 3071 Градско веће је

Одлучило:

Да се Архитектонском отсеку одобри кредит у износу од 4.000.— динара за повремене ситне оправке на општинским зградама и имањима, с тим да он те оправке врши уступањем у акорд или у својој режији.

Да режисер на овим пословима буде архитект Архитектонског отсека г. Андреја Катеринић, који ће новац примити на привремену признаницу а да правдање утрошка врши Архитектонски отсек у законском року редовним путем.

Издатак ове суме пада на терет партије 25 позиције 10 буџета за 1936/37 годину.

3

На предлог Претседника О.Бр. 4503 Градско веће је

Одлучило:

Да се Градском одељку Земун одобри кредит од 5.000.— динара за набавку намештаја канцеларија Одељка. Трошак да падне на терет партије 36 позиције 1 „Непредвиђени и недовољно предвиђени расходи Одељка Земун" буџета расхода Одељка Земун за 1936/37 годину.

У комисију за набавку да уђу: г. г. Зрнић Ђорђе, градски већник, Зборник Војтек, градски градитељ Одељка Земун, Станковић Јован, грађевински официјал Одељка Земун.

4

На предлог Претседника О.Бр. 5527 Градско веће је

Одлучило:

Да се за исплату пет путара до краја марта ове године који одржавају у сталном реду општинске путеве I реда Београд—Жарко-

во и Београд—Дедиње—Бањица као и бановински пут I реда Београд—Обреновац, одобри накнадни кредит од 1.330.— динара пошто се раније одобрени кредит одлуком Градског већа О.Бр. 10713/36 за исплату истих показао као недовољан.

Да горњи издатак падне и то: 798.— динара на терет бановинске кулучарине и 532.— динара на терет општинске кулучарине.

5

На предлог Претседника О.Бр. 4518 Градско веће је

Одлучило:

Да се на терет партије 54 позиције 1 „Непредвиђени и недовољно предвиђени расходи" буџета расхода за 1936/37 годину исплати Техничком предузећу инж. Б. Станковића и Д. Ђорђевића из Београда сума у износу од динара 100.893,48 за плаћану државну трошарину за цемент утрошен при грађењу Градске болнице.

6

На предлог Претседника О.Бр. 3593 Градско веће је

Одлучило:

Да се за извршене хитне оправке на згради Градске болнице исплати г. Боривоју Митровићу овлашћеном градитељу сума од динара 2.971,80.

Да горњи издатак падне на терет парт. 14 поз. 61 буџета за 1936/37 годину.

7

На предлог Претседника О.Бр. 4514 Градско веће је

Одлучило:

1. — Да се брише (отпише) у рачунским књигама Одељка у Земуну потраживање од 44.988,90 динара које је укњижено ранијих година као закупнина за привремени закуп општинског земљишта даног за сврхе аграрне реформе;

2. — Да се зарачунају у корист пољопривредне закладе 4% државом гарантоване обвезнице Привилеговане аграрне банке које је Општина примила од државе (Министарства пољопривреде) на име закупнине за ликвидацију аграрне реформе за општинско земљиште земунско од номиналних Дин. 89.000,—
као и у готовом примљених Дин. 196,36
Свега динара 89.196,36
а исто тако у готовом примљених Дин. 10.680,— која је сума дозначена као протувредност одрезаних купона број 1, 2 и 3 са горњих обвезница.

3. — Да се у пољопривредној закладе у смислу одлуке Градског већа од 24 децембра 1936 год. О.Бр. 34595/36 горње суме резервишу у сврху докупљивања земљишта потребног за уређење и проширење пашника на Великим лединама сходно одлуци Градског већа од 25 септембра 1936 год. О.Бр. 29095 а према предлогу Пољопривредног одбора од 21 октобра 1936 год. тако да се повећањем земљишног поседа општине повећа и основна имовина општине. Пре тога док обвезнице стоје неуновчене имају исте да служе као саставни део капитала општинске основне имовине са наменом да се, кад и ако се уновче употребе само за докупљивање земљишта, дочим каматни приход има служити законо одређеним сврхама пољопривредне закладе.

8

На предлог Претседника О.Бр. 4049 Градско веће је

Одлучило:

Да Дирекција речне пловидбе Краљевине Југославије плати на име паушалне обаларине за 1936 годину Одељку у Земуну суму од 20.000,— динара сходно § 3 Прописника о употреби пристаништа у Земуну.

9

На предлог Претседника О.Бр. 3091 Градско веће је

Одлучило:

Да се Управи водовода одобри да може израдити инсталацију за снабдевање водом нове цреваре у Панчевачком риту;

Да израду и монтажу бунара код нове цреваре изврши фирма „Ото Ринг" из Панчева за суму од Дин. 21.000,— према понуди фирме од 16. XI. 1936 г. (ТДБр. 49464/36);

Да потребну хидрофорску инсталацију и материјал за разводну мрежу набави кратким путем комисија у саставу: градски већник г. М. Радојловић, референт инж. г. А. Милићевић, шеф машинског одељка Управе водовода инж. г. Свет. Вучковић, и технички чиновник Управе водовода г. М. Рацков.

Потребне суме за набавке као и за извршење свих наведених радова, изузимаће на привремене признанице члан комисије г. М. Рацков који ће утрошене суме правдати уредним документима овереним од стране комисије. Сав потребан кредит у износу од дин.

60.000,— за горе наведене радове осигуран је на парт. 52 поз. 3. буџета Ветеринарско-кланичног отсека за 1936/37 год.

Технички надзор над овим радовима водиће инжињер Управе водовода г. Гаврило Филиповић.

10

На предлог Претседника О.Бр. 3586 Градско веће је

Одлучило:

Да се Управи водовода одобри да може заменити водоводне цеви од 6/4" у улици Милоша Великог са леве стране у травњаку идући од Лондона а на делу између улица Бирчанинове и Вишеградске са цевима од 6/4" и 8/4" с тим да цеви буду положене у исти ров у коме се налазе садање цеви.

Ове радове има извршити Управа водовода у својој режији са својом радном снагом и материјалом са којим располаже.

Дужина полагања цеви износиће 525 м¹ а вредност радова износи динара 32.950,— Радови ће се извести под надзором инжињера г. Александра Милошевића, шефа мреже Управе водовода. Оправку калдрме на везама са бочним улицама извршиће Одељак за одржавање калдрме.

11

На предлог Претседника О.Бр. 4240 Градско веће је

Одлучило:

Да се израда темеља за баждарски казан водомера Управе водовода уступи у рад предузимачу г. Ђури Станковићу за суму од динара 15.862,06.

Надзорни орган на овом послу биће г. Андреја Катеринић, архитект Архитектонског отсека.

Издатак пада на терет парт. 25 поз. 10 буџета за 1936/37 годину.

12

На предлог Претседника О.Бр. 4239 Градско веће је

Одлучило:

Да се подизање привременог клозета на Сави код пескаре више пристаништа „Галеб" уступи у рад предузимачу г. Стевану Бошковићу за суму од 2.895,35 динара.

Надзорни орган на овом послу биће г. Андреја Катеринић, архитект Архитектонског отсека.

Издатак пада на терет партије 25 позиције 10 буџета за 1936/37 годуни.

13

На предлог Претседника О.Бр. 4280 Градско веће је

Одлучило:

Да се подизање привременог клозета на Дунаву код Панчевачког моста уступи у рад предузимачу г. Стевану Бошковићу, за суму од 2.880,76 динара т.ј.. 1,30% ниже од предрачунске суме.

Надзорни орган на овом послу биће г. Андреја Катеринић, архитект Архитектонског отсека.

Издатак пада на терет партије 26 позиције 5 буџета за 1936/37 годину.

14

На предлог Претседника О.Бр. 4109 Градско веће је

Одлучило:

Да земунски одељак изврши у мешовитој режији израду нове гвоздене ограде на Кеју 5 новембра у дужини од 100 м¹ а у вредности од 10.000,— динара.

Да надзорни инжињер и режисер на овом послу буде инжињер г. Целер Хинко, виши технички саветник Земунског градског одељка.

Да трошак падне на терет партије 35 позиције 11 буџета расхода Земунског градског одељка за 1936/37 годину.

Да се овај посао по завршетку прописно колаудује.

15

На предлог Претседника О.Бр. 4244 Градско веће је

Одлучило:

Да се Инжињерском отсеку Техничке дирекције одобри кредит од динара 3.850,— за потребу монтирања ваге Кланичном друштву А. Д. а која је морала бити скинута приликом рушења зграде ради извршења регулације улице Кнегиње Олге.

Да овај рад изврши Дирекција трамваја и осветљења.

Издатак у суми од 3.850,— да падне на терет Регулационог фонда пошто се овај посао врши у циљу регулације улице Кнегиње Олге.

16

На предлог Претседника О.Бр. 3578 Градско веће је

Одлучило:

Да Одељак за одржавање калдрме у својој режији и са материјалом из својих депонија покалдрмише простор од 199,50 метара квадратних у дворишту општинских станова у Прокупачкој улици бр. 8 око бараке бр. 3 а са ломљеним каменом на шљаци.

Да се том одељку одобри за ово кредит од 6.375,— динара на терет партије 25/10 буџета за 1936/37 годину с тим да тај одељак може из те суме исплатити своју радну снагу на режијским радовима по платним списковима овереним од стране комисије већника при том Одељку.

17

На предлог Претседника О.Бр. 3575 Градско веће је

Одлучило:

Да Одељак за одржавање калдрме покалдрмише у својој режији и са материјалом из своје овогодишње набавке прилаз пијаци на Сењаку из улице Косте Главинића у површини од 60 м² у свему према предлогу Техничке дирекције.

Да се поменутом одељку одобри за ово кредит од 2.070,— динара из буџ. партије 25/10.

Да тај Одељак може горњу суму утрошити за исплату радне снаге на својим режијским радовима по платном списку овереном од стране сталне комисије већника која је при том Одељку одређена за контролу тих режијских радова.

18

На предлог Претседника О.Бр. 4908 Градско веће је

Одлучило:

Да Одељак за одржавање калдрме изврши у својој режији и са материјалом из своје резерве оправку 248,80 м² калдрме од ломљеног камена у дворишту општинског парног купатила у Мишарској улици.

Да се том Одељку за ову сврху одобри кредит у износу од 4.770,50 динара из које се суме има исплатити режијска радна снага по овереним платним списковима од стране комисије већника одређене за контролу радова Одељка одлуком ТДБр. 7628/35.

Да предњи издатак од 4.770,50 динара падне на терет партије 25/10 буџета за 1936/37 годину.

19

На предлог Претседника О.Бр. 3398 Градско веће је

Одлучило:

Да се одобри израда калдрме од ломљеног камена на песку раскрснице Николићеве улице са улицама Давидовићевом, Јована Суботића и Београдском.

Да се овај посао уступи предузимачу инж. г. Пајовићу Жарку и то: калдрмисање по јединачним ценама које је имао за израду калдрме у Николићевој улици а за канализационе радове по јединачним ценама које је имао за каналисање Давидовићеве улице.

Да надзорни инжињер на овоме послу буде инж. г. Урошевић Драгомир, инжињер Техничке дирекције.

Да издатак за овај посао у суми од динара 33.395,15 падне на терет партије 36 позиције 1 буџета расхода Одељка у Земуну за 1936/37 годину.

20

На предлог Претседника О.Бр. 5915 Градско веће је

Одлучило:

Да Земунски одељак на основу одобреног пројекта изврши у мешовитој режији калдрмисање једног дела Шумадијске улице са обичном калдрмом од ломљеног камена у суми од динара 54.000,—.

Да издатак за овај посао падне на терет буџета за 1936/37 годину партија 35 позиција 10 „калдрмисање десног дела Шумадијске улице за приступ ка основној шокли Краља Александра и коњичкој школи."

Да надзорни инжињер на овом послу буде г. инж. Хинко Целер, виши технички саветник Земунског градског одељка.

21

На предлог Претседника О.Бр. 4770 Градско веће је

Одлучило:

Да Земунски одељак изврши у мешовитој режији калдрмисање једног дела Морфијеве и Вртларске улице у суми од 91.200,— динара.

Да издатак за ова јпосао падне на терет буџета за 1936/37 годину партија 35 позиција 12.

Да надзорни инжињер и режисер на овом послу буде инж. г. Хинко Целер, виши технички саветник Земунског градског одељка.

22

На предлог Претседника О.Бр. 4768 Градско веће је

Одлучило:

Да Земунски одељак изврши реконструкцију калдрме у Београдској улици у Земуну у суми од 55.483,90.

Да надзорни инжињер на овом послу буде г. инж. Хинко Целер, виши технички саветник Градског Земунског одељка.

Да издатак за овај посао падне на терет партије 35 позиције 15 буџета за 1936/37 годину.

23

На предлог Претседника О.Бр. 4659 Градско веће је

Одлучило:

Да се изврши спрамексирање путова између зграда Државне мушке гимназије, Грађанске школе, Народног дома Краља Александра I и Пољопривредно-шумарског факултета у градском парку у Земуну.

У комисију за извршење посла да уђу: г. Зрнић Ђорђе и г. Смедеревац Миша, градски већници, г. Агаљцев Никола, грађевински официјал Одељка Земун и Станковић Јован, грађевински официјал Одељка Земун.

Посао да се изврши путем мешовите режије у оквиру расположивог кредита од динара 50.000,—.

Трошак да падне на терет партије 35 позиције 20 „Сузбијање прашине по градским улицама, заливање калдрме, сађењем травника, прскањем стаза и пошљунчавањем путева, материјал и радна снага" буџета расхода Одељка Земун за 1936/37 годину.

24

На предлог Претседника О.Бр. 5546 Градско веће је

Одлучило:

Да се усвоји прва офертална лицитација за калдрмисање Тиршове и Мартићеве улице у Земуну коју је одржао Одељак Земун на дан 3 марта 1937 године те да се посао уступи у израду најнижем понуђачу инж. г. М. Шијачком, из Београда за излицитирану суму од 223.647,80 динара што чини попуст 10,64% ниже од предрачунске суме;

Да надзорни инжињер на томе послу буде инжињер г. Хинко Целер, градски виши технички саветник у Земуну.

Да трошак падне на терет партије 3 позиције 3-а буџета расхода Грађевинско-регулационог фонда Одељка у Земуну 1936/37 године у износу од 141.041,04 динара а остатак од 82.606,76 дин. на терет благајничке готовине Грађевинско регулационог фонда у коју ће ући допринос од кућевласника у истом износу.

25

На предлог Претседника О.Бр. 5521 Градско веће је

Одлучило:

Да се у вези извршених радова на калдрмисању улице Паје Адамова који је посао уступљен одлуком Градског већа О.Бр. 28941/36 предузимачу г. Сави Ђорђевићу за суму од 153.166,55 динара одобре следећи уговором непредвиђени радови са следећим ценама:

а) Претрес постојеће турске калдрме са ценом од 8,— дин. од квадратног метра.

б) Израда ивице од ломљеног камена са ценом од 17,— динара од метра дужног.

в) Израда ивице од ломљеног камена од општинског материјала са ценом од 6,— динара од метра дужног.

г) Израда баштенске бетонске ивице 15/20 са ценом од 26,— динара од метра дужног.

д) Израда набачаја од општинског материјала са ваљањем са ценом од 6,— динара квадратни метар.

ђ) Израда примитивне калдрме, тротоара од општинског материјала са ценом од 8,— дин. од метра квадратног.

Да се одобре појављени вишкови и мањкови по погодбеном предрачуну као и ревидован предрачун укупних вишкова у суми од динара 14.748,67 и предрачун мањка у суми од динара 1.404,45.

Да се за исплату ових радова одобри накнадни кредит од 13.344,22 динара која сума да падне на терет партије 26 позиције 1 буџета за 1936/37 годину а из уштеда постигнутих на другим радовима који се плаћају из истог кредита.

26

На предлог Претседника О.Бр. 4108 Градско веће је

Одлучило:

Да се на терет партије 36, позиције 1 буџета расхода Одељка Земун за 1936/37 годину (Резервни кредити) изврши реконструкција сливника и ригола на раскршћу улице Цара Душана и Јованове улице.

Да се посао изврши у мешовитој режији у оквиру предрачунске суме од 15.000,— динара.

Да надзорни инжињер и режисер на том послу буде г. Хинко Целер, градски виши технички саветник.

Да се по довршењу посао прописно колаудује и обрачуна у току рачунске године.

Да се под парт. 36 позиције 1 буџета расхода Одељка у Земуну, Управа за 1936/37 годину резервише за ову сврху кредит од динара 15.000,—.

27

На предлог Претседника О.Бр. 4658 Град-

Одлучило:

Да се изврши асанација Дечијег обданишта уређењем водовода и канализације у згради старог Убошког дома у Земуну.

У комисију за извршење радова да уђу г. Зрнић Ђорђе, градски већник, Станковић Јован, грађевински официјал Одељка Земун и Филиповић Петар, дневничар техничке струке Одељка Земун.

Посао да се изврши у мешовитој режији.

Трошак да падне на терет партије 35 позиције 6 „Асанација Дечијег обданишта у згради старе убожнице буџета расхода Одељка Земун за 1936/37 годину.

28

На предлог Претседника О.Бр. 4660 Градско веће је

Одлучило:

Да се на терет партије 36 позиције 1 буџета расхода Одељка Земун за 1936/37 годину (Резервни кредити) изврши преправка куће Лазе Марковића у Вишњићевој ул. бр. 26 у Земуну.

Да се посао изврши у мешовитој режији у оквиру предрачунске суме од 14.000,— динара.

Да се за извршење тога посла образује комисија у коју да уђу као чланови градски већник г. Миша Смедеревац, градски грађевински официјал г. Јован Станковић и градски контр. технички чиновник г. Борис Бајанов..

Да се по довршењу посао прописно колаудује и обрачуна у току рачунске године.

Да се на парт. 36 поз. 1 буџета расхода Одељка у Земуну Управа, за 1936/37 годину резервише за ову сврху кредит од 14.000,— динара.

29

На предлог Претседника О.Бр. 3597 Градско веће је

Одлучило:

Да канализациони отсек Техничке дирекције изврши везивање умиваоника у згради VIII кварта са постојећом канализацијом зашта му се одобрава кредит у суми од 615,— динара на терет партије 25 позиције 10 буџета за 1936/37 год.

30

На предлог Претседника О.Бр. 4110 Градско веће је

Одлучило:

Да се на терет партије 36 позиције 1 буџета расохда Одељка Земун за 1936/37 годину (Резервни кредити) изврши продужење канала у Добановачкој улици у Земуну од раскршћа Новоградске улице до куће бр. 27.

Да се посао изврши у мешовитој режији у оквиру предрачунске суме од 20.000,— динара.

Да надзорни инжињер и режисер на том послу буде инжињер г. Хинко Целер, градски виши технички саветник.

Да се по довршењу посао прописно колаудује и обрачуна у току рачунске године.

Да се на парт. 36 поз. 1 буџета расхода Одељка у Земуну, Управа, за 1936/37 годину резервише за ову сврху кредит од 20.000,— динара.

31

На предлог Претседника О.Бр. 3594 Градско веће је

Одлучило:

Да се путем режијске комисије изврши постављање великих и малих таблица са натписом имена улица као и таблица кућних бројева у новокрштеним улицама зашто се комисији ставља на расположење сума од 9.280,— динара на терет партије 25 позиције 10 буџета за 1936/37 годину.

Да у режијску комисију као чланови уђу г. г. Живко Константиновић, градски већник, Иван Вуксановић, геометар Катастарског отсека и Рад. Синђелић, технички пословођа Архитектонског отсека.

Да новац на привремену признаницу прими г. Радомир Синђелић, технички пословођа Архитектонског отсека а правда цела комисија уредним документима.

32

На предлог Претседника О.Бр. 5921 Градско веће је

Одлучило:

I) 1. Да се путем кратких понуда и директних набавака одмах приступи изради бе-

тонског колектора у улици Цара Душана у Земуну као и изради свију попречних веза и сливника у истој улици а ове према утврђеним плановима Земунског одељка.

2. Да Отсек за канализацију прикупљене кратким путем понуде за поједине радове преко своје комисије отвори и предложи Техничком одбору коме ће се понуђачу посао уступити. Мишљење Техничког одбора о уступању посла уз сагласност г. Претседника постаје дефинитивно.

3. Да надзорни инжињер на овим радовима буде г. Евгеније Родин, инж. Канализационог отсека.

4. Да Отсек за канализацију услед хитности овога посла уступи сав керамички и гвоздени материјал за његово извођење а да вредност тога материјала по рачуну Канализационог отсека исплати благајна Земунског одељка Канализационом отсеку који ће примљени новац предавати Главној благајни односно Финансиској дирекцији са назначењем које се суме од тога новца имају исплатити Дирекцији трамваја и осветљења за излиферовање, преко Канализационог отсека, гвоздене делове а које депоновати за рачун Канализационог фонда Општине београдске.

5. Да све исплате по привременим и дефинитивним ситуацијама као и рачунима по претходној овери Канализационог отсека извршује Благајна Земунског одељка.

II) Да се финансирање овога посла чија је вредност по предрачуну 877.880,— динара изведе на следећи начин:

а) Сума од 153.500.— динара пада на терет благајничке готовине из ранијих година Одељка земун по уложници Држ. хипотекарне банке бр. 2891;

б) Сума од 605.748,— динара пада на терет кредита парт. 36 поз. 1 „Непредвиђени и недовољно предвиђени расходи Одељка Земун";

в) Сума од 118.632.— динара да се исплати на терет буџета расхода 1937/38 године.

III) Да се у вези предњега изврши вирманисање суме од 605.748.— динара у корист партије 36 поз. 1 „Непредвиђени и недовољно предвиђени расходи Одељка Земун" по којој се буџетом одобрени кредит показао недовољним а на терет кредита по следећим партијама и позицијама:

по парт.	29	поз.	1	износ од	Дин.	63.175.—
„ „	29	„	2	„ „	„	6.390.—
„ „	29	„	3	„ „	„	64.691.—
„ „	29	„	4	„ „	„	47.766.—
„ „	31	„	1	„ „	„	15.000.—
„ „	31	„	2	„ „	„	8.980.—
„ „	32	„	1б	„ „	„	7.582.—
„ „	32	„	3	„ „	„	24.986.—
„ „	32	„	4	„ „	„	10.440.—
„ „	33	„	1	„ „	„	71.260.—
по парт.	33	поз.	2	износ од	Дин.	63.454.—
„ „	34	„	18	„ „	„	79.431.—
„ „	34	„	22	„ „	„	21.460.—
„ „	34	„	25	„ „	„	17.102.—
„ „	34	„	37	„ „	„	1.900.—
„ „	34	„	40	„ „	„	7.470.—
„ „	34	„	43	„ „	„	7.200.—
„ „	34	„	44	„ „	„	16.280.—
„ „	34	„	46	„ „	„	16.170.—
„ „	34	„	47	„ „	„	18.450.—
„ „	34	„	48	„ „	„	1.000.—
„ „	34	„	52	„ „	„	2.640.—
„ „	34	„	70	„ „	„	7.650.—
„ „	34	„	71	„ „	„	8.500.—
„ „	34	„	73	„ „	„	1.500.—
„ „	34	„	85	„ „	„	8.000.—
„ „	32	„	1в	„ „	„	7.271.—
					Укупно:	605.748.—

33

На предлог Претседника ОБр. 3624 Градско веће је

Одлучило:

Да се Дирекцији трамваја и осветљења одобри извођење електричне линије за осветљење станова у новој улици испод Костолачке ул. на Вождовцу, а по предрачунској суми од дин. 3.665.

Материјал потребан за извршење овога посла у укупном износу од дин. 2.795.— набавиће Дирекција трам. и осветљења путем требовања на терет парт. 41 поз. 9 буџета за 1936/37 годину.

Радну снагу потребно за извршење овога посла у суми од Динара 870.— исплатиће Дирекција трамваја и осветљења по својим платним списковима а на терет партије 41 поз. 9 буџета за 1936/37 годину.

34

На предлог Претседника О.Бр. 5916 Градско веће је

Одлучило:

Да се за Градски одељак Земун набави лаки моторни ваљак са ријачем за путеве и прибором за одржавање површинске обраде путева катранисањем.

У комисију за набавку да уђу г. инж. Милош Радојловић, градски већник, г. Ђорђе Зрнић, градски већник, г. инж. Андра Матић, инжењер Општинске кланице и г. Војтек Зборник, градски градитељ Одељка Земун.

Трошак да падне на терет партије 1 позиције 1 Фонда за грађење и одржавање путева Одељка Земун буџета за 1936/37 годину.

Набавка да се изврши путем кратке погодбе уз прикупљене понуде.

35

На предлог Претседника О.Бр. 5917 Градско веће је

Одлучило:

Да се у смислу чл. 6 концесионог уговора бивше земунске општине са Д.Д. за електрична, прометна и индустријска предузећа у Земуну, усвоји овај

Календар

паљења и гашења уличног осветљења за подручје Земунског одељка Општ. Гр. Београда

Месец	Датум од—до	Паљење у сати	Гашење у сати
Јануар	1—7	16.20	6.30
	7—14	16.30	6.20
	14—21	16.45	6 20
	21—31	17.00	6.10
Фебруар	1—7	17.10	6.10
	7—14	17.20	6.00
	14—21	17.30	5.50
	21—29	17.40	5.40
Март	1—7	17.50	5.30
	7—14	18.00	5.20
	14—21	18.10	5.10
	21—31	18.20	5.00
Април	1—7	18.30	4.40
	7—14	18.40	4.30
	14—21	18.50	4.20
	21—30	19.00	4.10
Мај	1—7	19.10	4.00
	7—14	19.20	3.50
	14—21	19.30	3.40
	21—31	19.40	3.30
Јуни	1—7	19.50	3.20
	7—14	20.00	3.10
	14—21	20.00	3.00
	21—30	20.00	3.00
Јули	1—7	19.50	3.10
	7—14	19.40	3.20
	14—21	19.40	3.30
	21—31	19.30	3.40
Август	1—7	19.20	3.50
	7—14	19.10	3.50
	14—21	19.00	4.00
	21—31	18.50	4.10
Септембар	1—7	18.40	4.20
	7—14	18.30	4.30
	14—21	18.20	4 40
	21—30	18 00	4.50
Октобар	1—7	17.40	5.00
	7 14	17.30	5.10
	14—21	17.10	5.20
	21—31	17.00	5.30
Новембар	1—7	16;40	5.40
	7—14	16.30	5.50
	14—21	16.20	6.00
	21—30	16.10	6.10
Децембар	1—7	16 10	6.20
	7—14	16.10	6.20
	14—21	16.10	6.20
	21—31	16.20	6.30

Гашење полуноћних сијалица у 22 часа.

Овај календар важиће од 1 јануара до 31 децембра 1937 огдине.

36

На предлог Претседника О.Бр. 5923 Градско веће је

Одлучило:

Да се за уређење приплодне станице у Земуну у горњем граду откупе зграде, које је подигао Јосиф Најмилер на општинском земљишту на Великим лединама у Земуну и то:

а) главна зграда,
б) споредна зграда,
в) амбар и свињац,
г) штала,
д) шупа,
ђ) бунар,

а за укупну цену од Динара 37.000.—

Да се закупни однос са Јосифом Најмилером у погледу земљишта на Великим лединама раскине на дан 30-IX-1936, с тим, да се ово земљиште употреби за испуст ждребади и кобила као и за ливаду у циљу одгајивања младих грла.

Издатак пада на терет кредита по парт. 36 поз. 1 буџета за 1936/37 годину.

37

По предлогу Претседника О.Бр. 4675 и О.Бр. 4586 Градско веће је

Одлучило:

I) „Да се, за потребе Трошаринске станице на Чукарици, узме у закуп зграда са земљиштем Жарковачке општине, а на месту званом „Станковића чесма".

Закуп ове зграде да траје све дотле док је зграда потребна Општини са правом отказа на два месеца пред 1 мај и 1 новембар дотичне године.

Жарковачка општина остаје у обавези према Општини београдској за две године с тим, да за прве две године нема права да откаже овај закуп, а по истеку овога рока важиће отказ на два месеца пред 1 мај и 1 новембар дотичне године.

Општина београдска дужна је, да на име кирије плаћа Жарковачкој општини (2.000.—) словима две хиљаде динара месечно унапред.

Исплата кирије пада на терет за то предвиђеног буџета расхода."

II) „Да се за потребе Трошарине узме у закуп површина од 200 м² од Светозара Милошевића, економа из Миријева, које се земљиште налази на путу Миријево Ново Гробље, под следећим условима:

Општина града Београда дужна је закуподавцу да плаћа на име месечне кирије Дин. 250.— и то рачунајући од дана кад Општине буду заузеле ово земљиште. Уговорена закупнина има се плаћати месечно унапред.

Овај закуп има да траје годину дана и то рачунајући од дана закључења уговора. По истеку уговореног рока, ако ово земљиште Општини буде и даље требало, закуподавац је дужан обновити закуп под истим условима.

Закупац — Општина града Београда може закупљено земљиште одмах заузети по закљученом уговору.

На закупљеном земљишту може подићи потребне грађевинске објекте за потребе градске трошарине.

Порез на земљиште плаћа закуподавац, а порез на подигнуте објекте има да плаћа закупац.

Ако се закуп не буде продужио после истека рока од године, Општина има право да подигне објекте као своје власништво уклони са закупног земљишта без икакве накнаде закуподавцу.

Закуподавац се има обавезати у уговору да за време трајања овог закупа неће отуђивати под закуп издато земљиште Општини. А ако пак то изврши, а не буде у свему овај уговор примљен од стране новог власника, закуподавац је дужан да Општини града Београда накнади сву штету која би од тога произашла.

Уговорна такса пада на терет закуподавца, а све остале таксе на терет закупца.

38

На предлог Претседника О.Бр. 4677 Градско веће је

Одлучило:

Да се Друштву за руске домове стараца и старица уступи на уживање општинска зграда на Авалском путу, бив. Дом руских ратних инвалида, уз накнаду од 160.000.— динара колико је општина за ову зграду дала.

Друштво је дужно да зграду доврши и оспособи је за употребу, односно за потребе Друштва за руске домове стараца и старица.

Друштво ће уживати ову зграду и земљиште све дотле док зграда буде служила намењеном циљу друштва, за коју је сврху ова зграда и уступљена.

Друштво је дужно да на име кирије плаћа Општини 100.— динара годишње унапред, а најдаље до априла месеца дотичне године.

Друштво је дужно да одмах по саопштењу ове одлуке положи на благајни отсека добара суму од 160.000.— динара, на име накнаде за зграду, после чега ће се Друштву уступити зграда и о томе сачинити записник.

Друштво је дужно, да о своме трошку доврши зграду и оспособи је за употребу с тим, да нема права да тражи накнаду од Општине за извршење ових радова.

На случај да Друштво ликвидира и престане да употребљава зграду за намењени циљ Општина ће исту одузети од Друштва, без икакве накнаде овоме, и са истом располагати по свом нахођењу.

39

На предлог Претседника О.Бр. 4050 Градско веће је

Одлучило:

Да се измени одлука Градског већа О.Бр. 10997 од 23 априла 1936, о бесплатном уступању општинског земљишта у Призренској улици у Земуну Дому слепих Краља Александра I у Земуну и да измењена гласи:

Да се уступи бесплатно и без терета Фонду дома слепих Краља Александра I у Земуну ради подизања дома за доживотни смештај слепих део кат. парцеле бр. 4328/2 у површини од 1036 кв. хвати из земљишкокњижног улошка бр. 99 пореске општине Земун и отпише и припоји катастар. парцели бр. 4328/77 у улошку бр. 3840 као власништво Фонда Дома слепих Краља Александра I у Земуну.

Да се од катаст. парцеле бр. 4328/77 у површини од 1 јутра 800 квадр. хвата, власништво Фонда Дома Краља Александра првог отпише 19 кв. хвати и припоји кат. парцели бр. 4328/2 за потребе регулације Призренске улице.

Све трошкове скопчане с овим правним послом сноси Фонд Дома слепих Краља Александра првог у Земуну.

40

Код тачке дневног реда: „Предлог за издавање у закуп општинских станова" Градско веће је

Одлучило:

1) По предлогу Претседника О.Бр. 5153: „Да се Тома Вујанић, службеник Управе водовода и закупац општинског стана у улици Прокупачкој бр. 8, задржи и даље у стану с тим, да је дужан почев од 1 априла 1937 године уредно плаћати текућу закупнину, а на име отплате дужне кирије сваког месеца полагаће по 170.— динара до коначне исплате дуга, што ако не буде учинио, да му се стан откаже и из истог исели."

2) По предлогу Претседника О.Бр. 4119:

„Да се Раденку Грковићу, кочничару ДТО. уступи у закуп општински стан бр. 19 пав. I у улици Св. Николе бр. 168 с тим да за исти плаћа Општини по динара 270.— месечно на име кирије, воде и сметлишта, која се има рачунати од 1 марта 1937 год., а плаћа се унапред за сваки месец, а најдаље до петог дана у месецу.

Остали услови предвиђени одлуком Ф.Бр. 69106/36."

3) По предлогу Претседника О.Бр. 4118:

„Да се г. Радомиру С. Јовановићу, стаклярском трговцу уступи у привремени закуп општинска барака у Вишњићевој ул. бр. 1 коју је држао Сабитај Карију, с тим да на име кирије плаћа Општини 600.— дин. месечно. Кирија се има полагати тромесечно унапред и то почетком првог месеца најдаље до петог дана.

Закуп се има рачунати од 1 марта 1937 године.

Остали услови предвиђени су у одлуци Ф.Бр. 5403.."

4) По предлогу Претседника О.Бр. 4673:

„Да се г. Боји Курћубићу, трош. прегледачу уступи у закуп општински стан бр. 22 у улици Прокупачкој бр. 8 с тим да за исти плаћа Општини по динара 170.— месечно на име кирије, воде и сметлишта, која се има рачунати од 15 фебруара 1937 а плаћа се унапред за сваки месец, а најдаље до петог дана у месецу.

Остали услови предвиђени су у одлуци Ф.Бр. 7309."

5) По предлогу Претседника О.Бр. 4674:

„Да се г. Велимиру Милојковићу, шоферу отсека добара уступи у закуп општински стан бр. 18 у улици Св. Николе бр. 168 с тим да за исти плаћа Општини по Динара 150.— месечно на име кирије, воде и сметлишта, која се има рачунати од 1 марта 1937 год., а плаћа се унапред за сваки месец а најдаље до петог дана у месецу.

Остали услови предвиђени су у одлуци Ф.Бр. 9302."

41

Код тачке дневног реда: „Предлог за издавање у закуп општинског киоска Обрену Игњатовићу, Милована Ђурашиновићу и др." Градско веће је

Одлучило:

1) По предлогу Претседника О.Бр. 5234:

„Да се Обрену Игњатовићу изда у закуп општински киоск на углу Краља Петра и Узун Миркове улице с тим, да на име кирије плаћа Општини 700.— динара месечно унапред а најдаље до петог дана у месецу.

Закуп има да траје од 1 маја 1937 год., до 1 маја 1939 године са узајамним правом отказа за 30 дана пре истека уговореног рока.

Остали услови предвиђени су у одлуци Ф.Бр. 4944."

2) По предлогу Претседника О.Бр. 5232:

„Да се г. Милована Ђурашиновићу из Београда изда у закуп општински киоск на углу улица Краља Милана и Краља Фердинанда с тим, да на име кирије плаћа Општини 1.400.— динара унапред а најдаље до петог дана у месецу.

Закуп има да траје од 1 маја 1937 године до 1 маја 1939 године са узајамним правом отказа на 30 дана пре истека уговореног рока.

Остали услови предвиђени су у одлуци Ф.Бр. 9705."

3) По предлогу Претседника О.Бр. 5231:

„Да се Михаилу Раслапчевићу, инвалиду из Београда, изда у закуп општински киоск на углу Булевара Војв. Мишића и Војв. Степе, испред кафане „Мостар" с тим, да на име кирије плаћа Општини 700.— динара месечно унапред а најдаље до петог дана у месецу.

Закуп има да траје од 1 маја 1937 до 1 маја 1939 године, са узајамним правом отказа на 30 дана пре истека уговореног рока.

Остали услови предвиђени су у одлуци Ф.Бр. 9706."

4) По предлогу Претседника О.Бр. 5223:

„Да се Драги Мартиновић-Вујић из Београда изда у закуп општински киоск на углу Краља Милана и Његошеве ул. испред апотеке „Протић" с тим, да на име кирије плаћа општини 800.— динара месечно унапред а најдаље до петог дана у месецу.

Закуп има да траје од 1 маја 1937 године до 1 маја 1939 год. са узајамним правом отказа на 30 дана пре истека уговореног рока.

Остали услови предвиђени су одлуком Ф.Бр. 4514."

5) По предлогу Претседника О.Бр. 5229:

„Да се Ђорђу Цветковићу из Београда изда у закуп општински киоск на углу Краља Милана и Хартвигове улице с тим, да на име кирије плаћа Општини 1.000.— динара месечно унапред а најдаље до петог дана у месецу.

Закуп има да траје од 1 маја 1937 до 1 маја 1939 год., са узајамним правом отказа на 30 дана пре истека уговореног рока.

Остали услови предвиђени су одлуком Ф.Бр. 7105."

6) По предлогу Претседника О.Бр. 5228:

„Да се Лазару Николићу, инвалиду из Београда, изда у закуп киоск на углу Кн. Михаилове и Чика Љубине ул. с тим, да на име кирије плаћа Општини 1.600.— динара месечно унапред а најдаље до петог дана у месецу.

Закуп има да траје од 1 маја 1937 до 1 маја 1939 год. са узајамним правом отказа на 30 дана пре истека уговореног рока.

Остали услови предвиђени су одлуком Ф.Бр. 6704."

7) По предлогу Претседника О.Бр. 4204: „Да се закуп општинског киоска постојећег на углу улица Краља Александра бр. 82 и Кумановске пренесе са досадашњег закупца Сибинке Лазаревић на Даницу Новицки под следећим условима:

Закупац Даница Новицки дужна је да плаћа на име месечне кирије 500.— динара. Кирија се има плаћати за све време трајања закупа тромесечно унапред а најдаље до петог дана у почетку сваког тромесечја.

Овај закуп почиње тећи 1 марта 1937 год. и траје до 1 маја 1939 год. са узајамним правом отказа за месец дана пре истека уговореног рока.

Остали услови предвиђени су одлуком Ф.Бр. 8403."

8) По предлогу Претседника О.Бр. 5230: „Да се Видосави Марјановић из Београда изда у закуп општински киоск у Поенкареовој улици у скверу испред „Политике" с тим, да на име кирије плаћа Општини 1.200 динара месечно унапред а најдаље до петог дана у месецу. Закуп има да траје од 1 маја 1937 до 1 маја 1939 године са узајамним правом отказа на 30 дана пре истека уговореног рока.

Остали услови предвиђени су одлуком Ф.Бр. 9309."

42

На предлог Претседника О.Бр. 5918 Градско веће је

Одлучило:

Да се г-ђи Катарини удови поч. Кајганића Николе бив. град. манипуланта Одељка у Земуну у пензији, исплаћује месечно 228.— динара (две стотине двадесет и осам) на име породичне пензије и 256,80 (две стотине педесет и шест и 80) динара на име личног додатка што укупно износи 484,80 (четири стотине осамдесет и четири и 80%) динара месечно.

Пензијске принадлежности исплаћиваће се г-ђи Кајганић Катарини од 1 фебруара 1937 године на терет кредита партије 36 поз. 1 буџета за 1936/37 годину, па у будуће све док не наступи који од случајева предвиђених у § 152 Закона о чиновницима.

Г-ђа Кајганић има право жалбе на ову одлуку ако са истом не буде задовољна Министарству унутрашњих послова у року од петнаест дана од дана, када јој иста у препису буде предана. Писмена жалба подноси се преко Градског поглаварства и мора да буде таксирана са двадесет динара у државним таксеним маркама.

О извршењу одлуке Градског већа стараће се Градски одељак у Земуну.

43

На предлог Претседника О.Бр. 2554 Градско веће је

Одлучило:

Да се потврди избор пољара за чување поља на територији Градског одељка Земун за 1937 годину, извршену од стране Земунског пољско-редарственог одбора, и то:

1) Марковића Жике, као водника пољара,
2) Милошевића Паје, као пољара,
3) Филиповића Лазе, као пољара,
4) Шерера Јохана, као пољара,
5) Меркла Антона, као пољара,
6) Шенера Адама, као пољара,

а под условима садржаним у натечају од 16 новембра 1936 год. бр. 16155—1936.

Принадлежности водника пољара износе 850.— динара а пољара 790.— динара месечно.

Уједно се одобрава разрешење досадашњег водника пољара Николе Лежајића коме се има кауција вратити, пошто се ликвидирају штете које су пријављене од појединих грађана.

44

На предлог Претседника О.Бр. 5919 Градско веће је

Одлучило:

Да се г. Здравковић Петар, хонорарни чиновник Војног отсека Општег одељења, отпусти из општинске службе у интересу исте.

Г. Здравковић има право жалбе на одлуку Градског већа по овоме предлогу, ако са истом не буде задовољан, Министарству унутрашњих послова у року од 15 (петнаест) дана од дана када му одлука буде предата у овереном препису.

Писмена жалба подноси се преко Градског поглаварства и мора да буде таксирана са 20.— (двадесет) динара у државним таксеним маркама.

45

На предлог Претседника О.Бр. 5920 Градско веће је

Одлучило:

Да се усвоји предлог Дирекције трамваја и осветљења и да се уступи 150 ком. старих расходованих гума са бандажама најповољнијем понуђачу фирми „Обнова" по цени од Дин. 1,77 дин. од килограма колико је она понудила на лицитацији.

Приход има да падне у корист партије 14 поз. 5 буџета прихода за 1936/37 год.

46

На предлог Претседника О.Бр. 5807 Градско веће је

Одлучило:

Да се у корист партије 19 позиције 2 „Трошкови и провизија државним службеницима око наплате прireза, трошарине, таксе за прирећивање забава, концерата, казукарине и другог за рачун Градског поглаварства" по којој се буџетом одобрени кредит показао недовољним вирманише сума од Динара 160.000,— на терет кредита партије 21 позиције 1 „л" „Ануитет по зајму од 13,000.000,— динара код Депозитне благајне" буџета расхода за 1936/37 годину.

47

На предлог Претседника О.Бр. 5806 Градско веће је

Одлучило:

Да се на терет кредита по партији 54 позицији 1 „За непредвиђене и недовољно предвиђене расходе" буџета расхода за 1936/37 годину одобри кредит у износу од динара 78.000,— за разне материјалне потребе Зоолошког врта.

48

На предлог Претседника О.Бр. 5734 Градско веће је

Одлучило:

Да се у корист кредита парт. 19 поз. 9 „Текући и дужни порез и допунска такса", по којој се буџетом предвиђени кредит показао недовољним, извршн вирманисање суме од Динара 80.000.— на терет партије 18 позиције 1 „226 хонорарних службеника-чиновника, званичника и служитеља" буџета расхода за 1936/37 годину.

49

На предлог Претседника О.Бр. 5805 Градско веће је

Одлучило:

Да се у корист кредита по парт. 14 поз. 11 „Одржавање чистоће града, набавка алата и справа за чишћење, материјал и набавка сандука за сметлишта, колица, ђубровника, метала и других средстава за чистоћу, као и материјал и исплата радне снаге и надничара, поливање и чишћење улица, набавка 9 кола са запрегом и запрежним материјалом, турбина за песак, раоника за снег, трактора, уличних корпи и канти за отпатке", по којој се буџетом одобрени кредит показао недовољним, вирманише сума од Динара 89.000,— на терет кредита по:

партији 3 поз. 2 потпоз. »2 дактилографа«	Дин.	11.000.—
„ 3 „ 3 потпоз. »27 служитеља«	„	10.000.—
„ 4 „ 3 потпоз. »За ноћно дежурство десетару и служитељима«	„	30.000.—
парт. 7 поз. 1 потпоз. »Директор«	„	10.000.—
„ 16 „ 1 „ »Управник трошарине«	„	28.000.—
Укупно динара:		89.000.—

буџета расхода за 1936/37 годину.

50

На предлог Претседника О.Бр. 5731 Градско веће је

Одлучило:

„Да се у корист партије 6 поз. 7. „За штампање београдских општинских новина, месечног часописа за комунално-социјални, културни и привредни живот Београда" буџета за 1936/37 год. вирманише кредит у износу од 20.000.— динара, и то 8.000.— дин. на терет партије 6 поз. 9. „За расходе свих делатности на унепређењу туризма", и 12.000.— динара на терет партије 6 роз. 12 под „ж" „Стипендија сиромашним ученицима чији су очеви погинули у одбрани Београда", — ради штампања месечног часописа „Београдске општинске новине" бр. 1—3 за месец јануар, фебруар и март 1937 године."

51

На предлог Претседника О.Бр. 5804 Градско веће је

Одлучило:

I) Да се у корист кредита по парт. 42 поз. 7 „д" „Набавка бензина и нафте", по којој се буџетом одобрени кредит показао недовољним, вирманише сума од динара 82.160.— на терет кредита партије:

парт. 42 поз. 4 »Набавка апарата за вулканизирање пнеуматика«	Дин.	17.000.—
парт. 42 поз. 7 потпоз. »Набавка и оправка пнеуматика«	„	52.775.—
парт. 42 поз. 8 »Израда нове чекаонуце, две скретничарске кућице на разним местима поред трамвајских пруга	„	10.000.—
парт. 42 поз. 11 »Набавка швајс апарата«	„	1.585.—
Укупно динара		82.160.—

буџета расхода за 1936/37 годину.

II. Да се у корист кредита по парт. 41 поз. 58 „За таксе по Т.Бр. 34", по којој се буџетом одобрени кредит показао недовољним вирманише сума од динара 100.000.— на терет кредита парт. 41 поз. 52 „Набавка струјомера и апарата као и трошкови за исте", буџета расхода за 1936/37 год.

III) Да се у корист кредита по парт. 41 поз. 38 „одржавање свих трамвајских пруга, горњег и доњег строја, скретница и крстова, пропуста, мостова, канализације, скретница и крстова, канализације за одводњавање, као целокупне калдрме око шина на ширину 1,80 мет. на дужини од 80.122 м., са набавком битумона, епиреа, каменог брашна, дрва за кување асфалта и осталог потребног материјала за трамвајске пруге; материјал и исплата свих дневничара и надничара" вирманише сума од динара 142.076,25 на терет кредита по:

Парт. 41 поз. 42 „Набавка материјала за заваривање саставака шина" дин. 2,576.25,

парт. 41 поз. 44 „За дезинфекцију свих канцеларијских и радионичких просторија Дирекције трамваја и осветљења" дин. 15.000.—

парт. 41 поз. 45 „Набавка униформи, шињела за саобраћајно особље" динара 74.500.—

парт. 41 поз. 48 „Осигурање путника на аутобусима динара 50.000.—

Укупно динара 142.076,24

буџета расхода за 1936/37 годину.

IV Да се у корист кредита по парт. 41 поз. 49 „Набавка и одржавање, оправка, намештање и овера струјомера, материјал и исплата дневничара и надничара", по којој се буџетом одобрени кредит показао недовољним, вирманише сума од динара 19.400.— на терет:

парт. 41 поз. 56 „Набавка потребног прибора за адресирање чекова" динара 15.000.—

парт. 41 поз. 66 „Исплата улога удружењу трамвајских друштава динара 4.400.—

Укупно динара 19.400.—

буџета расхода за 1936/37 годину.

V) Да се у корист кредита по парт. 41 поз. 23 „Одржавање и обнова радионица, набавка машина, алатљика, алата и прибора, материјал и исплата свих дневничара и надничара", по којој се буџетом одобрени кредит показао недовољним, вирманише сума од динара 2.285.— на терет кредита парт. 41 поз. 19. „Материјал за чишћење и заптивање машина" буџета расхода за 1936/37 год.

VI) Да се у корист кредита по парт. 38 поз. 2 „Дневничари", по којој се буџетом одобрени кредит показао недовољним, вирманише сума од динара 13.137,47 на терет кредита по парт. 38 поз. 1 „26 хонорарних службеника" буџета расхода за 1936/37 годину."

52

На предлог Претседника О.Бр. 5732 Градско веће је

Одлучило:

Да се у корист кредита по партији 2 позицији 1 („већничке и остале дневнице") која се у одобреном износу показала недовољном, вирманише сума у износу од динара 50.000.— на терет кредита по партији 3 поз. 1 („чиновници Општег одељења") а са креидта:

„7 референата" динара 20.000.—
„9 помоћ. секретара" динара 20.000.—
„22 писара" динара 10.000.—

Укупно динара 50.000.—

буџета расхода за 1936/37 годину.

53

На предлог Претседника О.Бр. 5735 Градско веће је

Одлучило:

Да се за набавку новог мотора за оспособљење и пуштање у саобраћај лифта у општинској згради у Књ. Љубице бр. 1. одобри тражени кредит од динара 60.000.— на терет кредита по партији 54 поз. 1. „За непредвиђене и недовољно предвиђене расходе" буџета расхода за 1936/37 годину.

54

На предлог Претседника О.Бр. 5669 Градско веће је

Да се на терет партије 34 позиције 29 буџета за год. 1936/37 исплати помоћ овим друштвима:

Српској црквеној општини за хор Дин. 2.000.—
Немачком мушком певачком друштву Нови Сад „ 350.—
Хрватском обртничком и трговачком друштву „Родољуб" „ 350.—
Хрватском певачком друштву „Томислав" „ 350.—
Црквеном певачком друштву „Св. Цецилија", Земун I „ 200.—
Немачком мушком певачком друштву „ 350.—
Српској земљ. певачкој задрузи „ 500.—
Немачком католичком црквеном певачком друштву „Св. Цецилија" — Нови Сад „ 200.—
Радничком просветном друштву „Слога" „ 200.—
Српској занатлијској певачкој задрузи „ 500.—
Музичком друштву „ 1.000.—

55

На предлог Претседника О.Бр. 5922 Градско веће је

Одлучило:

1. Да Општина града Београда откупи у регулационе сврхе од Шпиндл Хермана и Шпандл Алберта, наследника пок. Шпиндл Исака, кућу бр. 32/1 на углу улице Краља Петра и улице Змај Јовине у Земуну, уписану у земљишнокњижном улошку бр. 172, катастарска парцела бр. 257 пореске општине Земун са површином од 76 квадратних хвати или 273 м².

2. Да се у име куповне цене за ту кућу плати укупно 400.000.— динара и то 300.000.— динара на терет партије 35 позиције 22 материјалних ванредних расхода буџета одељка у Земуну за буџетску годину 1936/37, а остатак од 100.000.— динара из благајнич готовине из ранијих година Градског одељка у Земуну путем трансакције са уложном књижицом бр. 3253 Српске Народне штедионице а. д. Земун и то овако:

а) Да се из те куповне цене најпре исплати Српској Народној штедионици а.д. Земун укњижени дуг од 100.000.— динара по фактичном стању и то путем трансакције уложне књижице бр. 3253 и тако испослују брисање укњиженог терета са тих некретнина.

б) Да се на име првог оброка куповине плати Шпиндл Херману и Шпиндл Алберту 100.000.— динара чим купопродајни уговор буде проведен у земљишним књигама.

в) Да се остатак куповине исплати најдаље до 2. маја 1937 године.

3. Да се сви трошкови (а напосе трошкови брисања и таксе) скопчани са овим правним послом исплате на терет партије 3 пазиције 1 расхода Земунског грађевинског регулационог фонда.

4. Да г. г. Шпиндл Херман и Шпиндл Алберт остану у поседу куће до коначне исплате куповине, те да након те исплате имаду право бесплатног становања са станом и локалом још шест месеци дана, дочим уживање прихода од станарине за један стан и два локала за ових шест месеци припада Општини града Београда, односно одељку у Земуну.

5. Купопродајни уговор имају потписати уз г. Претседника градске општине одређени градски већници.

6. Када Општина града Београда Одељак у Земуну приступи регулисању и калдрмисању улице Змај Јовине, има се на околно имање применити допринос у смислу § 124 Грађевинског закона а у величини колико буде одредио технички одбор.

56

Код тачке дневног реда: „Предлог буџета за 1937/38 годину", почео је претрес предлога буџета у појединостима.

Прочитана је глава прва личних расхода — Претседништво — па је већник г. Милан Сокић, поставио питање одређивања надлежности потпретседника, како би било оправдања за накнаду коју потпретседник прима, пошто у данашњим приликама треба стати на гледиште да само рад треба плаћати.

За овим је глава прва личних расхода — Претседништво примљена.

Прочитана је и примљена глава друга личних расхода — Опште одељење.

Прочитана је и примљена глава трећа личних расхода — Судско одељење.

Прочитана је и примљена глава четврта — Одељење за социјално и здравствено старање.

Прочитана је и примљена глава пета личних расхода — Привредно-финансиска дирекција.

Прочитана је и примљена глава шеста личних расхода — Техничка Дирекција.

Прочитана је и примљена глава седма личних расхода — Дирекција трамваја и осветлења.

Прочитана је и примљена глава осма личних расхода — Одељак Земун.

Прочитана је и примљена глава девета личних расхода — пензије.

За овим се прешло на претрес материјалних редовних расхода.

Прочитана је и примљена глава прва материјалних редовних расхода Претседништва.

Прочитана је глава друга материјалних редовних расхода — Опште одељење — па се развила дискусија у којој су учествовали:

Већник г. Стеван Милутиновић, који је предложио да се Соколском друштву „Матица" Београд да субвенција од 50.000.— динара.

Већник г. Душан Николајевић предложио је да се позиција за књиге и часописе од динара 80.000.— повећа на 150.000.— динара, да се исто тако повећа позиција за откуп уметничких радова, да се субвенција Народном позоришту смањи за 100.000.— динара и да се та сума додели као помоћ невољним књижевницима и уметницима, са којом би се сумом могла појачати и позиција за откуп уметничких радова. Најзад је предложио да се одреди сума до 15.000.— динара за одржавање споменика и појединих објеката у Београду, и да се Београдском певачком друштву додели субвенција од 2.000.— динара.

Већник г. Ђура Бајаловић, предложио је да се Клубу архитекта одобри сума од динара 10.000.— као награда Београда за најбоље израђену фасаду.

Већник г. Миливоје Благојевић, учинио је суегстију да се позиције 26 и 27 партије 34 споје уједно и да гласи: „За подизање споменика Вожду Карађорђу, Краљу Петру Ослободиоцу и Краљу Александру Ујединитељу динара 2,000.000.—."

За овим је примљена глава друга материјалних редовних расхода — Опште одељење, са следећим допунама:

Повећана је партија 3, позиција 7: „Набавка књига, часописа и дневних листова за библиотеку" од 80.000.— динара на 100.000.—

Позиција 8 исте партије „за откуп уметничких радова", повећана је од 60.000.— динара на 100.000.— динара.

У позицији 15 „субвенције" унето је Соколској матици 50.000.— динара.

У позицији 17 „за културно уметнички рад" уноси се Првом београдском певачком друштву субвенција од 2.000.— динара.

Додаје се нова позиција 19 „а" која гласи: „Клубу архитекта за најбољу фасаду у току године 5.000.— динара."

Позиција 18 „помоћи које ће се додељивати по предлогу Културног одбора" повећана је на 100.000.— динара.

Најзад позиција 26 и 27 спојене су у једну тако да гласи: „За подизање споменика Вожду Карђорђу, Круља Петру I Ослободиоцу и Краљу Александру I Ујединитељу 2,000.000.— динара".

Прочитана је глава трећа, материјални расходи Дирекције за социјално и здравствено старање, и код ње су говорили:

Др. Тихомир Симић који је изнео интересантне статистичке податке о томе како су се кретали издаци за здравствене и хигијенске потребе Београда почев од 1925 године па до 1936/37 године. Говорећи опширно о туберкулози г. Симић је предирао, да се фонду за туберкулозу дотира један проценат од вишкова прихода који буду остварени у току идуће буџетске године, и да се приступи подизању још три антитуберкулоза диспанзера у престоници.

Већник г. Душан Поповић, умолио је да се повећа помоћ Материнском удружењу и Друштву за сузбијање рака.

Већник г. Др. Влада Николић предложио је да се позиција за набавку материјала за Хемијску лабораторију повећа на 50.000.— динара.

Већник г. Др. Љуба Стојановић, после исцрпних излагања о туберкулози и потреби борбе против ње, учинио је два конкретна предлога, да се дотација фонду за борбу противу туберкулозе повиси на 300.000.— динара и да да се у Београду што пре подигне болница за туберкулозне Београђане.

Већник г. Др. Илија Бацковић, предложио је да се позиција за подизање сталних летовалишта повећа још за 100.000.— динара.

Већник г. Др. Јован Мијушковић, говорио је о потреби да се повећа позиција за психотехнички завод и позиција друштва за сузбијање рака.

За овим је глава трећа, материјални редовни расходи Дирекције за социјално и здравствено старање, примљена са овим допунама:

Друштву за сузбијање рака повећана је помоћ на 20.000.— динара; позиција за набавку материјала за Хемијски лабораторијум повећана је од 30.000.— на 50.000.— динара; субвенција друштву „Кап млека" повећана је од 50.000.— на 60.000.— динара и субвенција друштву за заштиту девојака повећана је на динара 15.000.—.

Прочитана је глава четврта, материјални расходи Привредно-финансиске дирекције, и код ње су говорили г. г. Љубомир Стефановић, Др. Влада Николић и Боривоје Вучковић, који су учинили неколико сугестија у погледу повећања трошаринског особља и реформе трошаринске службе.

За овим је ова глава примљена онако како је прочитана.

Прочитана је и примљена глава пета, материјални редовни расходи Техничке дирекције.

Прочитана је и примљена глава шеста, материјални редовни расходи Одељка Земун, с тим што је одобрено 100.000.— динара за подизање јавних бунара у Земуну.

Прочитана је и примљена глава седма, материјални редовни расходи Дирекције трамваја и осветлења.

Прочитана је и примљена глава осма, — „разно".

За овим се прешло на ванредне материјалне расходе, па су прочитане и примљене глава прва — Опште одељење и глава друга — Одељење за социјално и здравствено старање.

Прочитана је глава трећа — Техничка дирекција, па је већник г. Тихомир Симић опширније говорио о питању водовода, канализације и малих станова. На реч г. Симића одговорио је Претседник г. Илић.

За овим је примљена ова глава онако како је прочитана с тим што је позиција 14 престилизована тако да гласи: „засејавање уличних баштица и награда за најлепшу башту".

Прочитане су и примљене глава четврта Одељак Земун и глава пета — Дирекција трамваја и осветлења.

Код појединачног претреса прихода прочитане су и примљене: глава прва дажбине; глава друга таксе; глава трећа имовина; глава четврта — санитетске таксе; глава пета — капитал; глава шеста разни приходи; глава седма приходи Одељка Земун; глава осма приходи Дирекције трамваја и осветлења.

Прочитана је глава девета — приходи Управе водовода, па је већник г. Др. Стеван Поповић, по сагласности г. Претседника, у-

чинио предлог да се сва повећања расхода спроведу на тај начин, што ће се за износ тих повећања умањити партија 39 позиција 23 (страна 40 предлога буџета) која гласи: „дотација фонду за исплату обавеза из закључених рачунских година". Поред умањења ове позиције за износ примљених повећања расхода, г. Поповић је предложио да се иста позиција умањи још и за износ од 1,000.000.— динара, као и да се предвиђени приход од водовода смањи за износ 1,000.000.— динара, т.ј. да буде динара 21,000.000.—. На овај начин укупна буџетска цифра како расхода тако и прихода била би 328.964.483,— т.ј. за динара 1,000.000.— мање него што износи предложени буџет.

За овим је примљена глава девета — приходи Управе водовода, заједно са предлогом који је у име Господина Претседника учинио градски већник г. Др. Стеван Поповић.

Прочитана је и примљена глава десета прихода Ветеринарско-кланичног отсека и глава једанаеста непредвиђени приходи.

Прочитани су и примљени посебни школски буџети.

Прочитан је и примљен предлог буџета фондова и заклада Општине града Београда и Одељка Земун, за 1937/38 годину.

После овога Претседник Г. Влада Илић објавио је, да је једногласно примљен цифарски део буџета.

За овим је Градско веће прешло на претрес Правилника о извршењу буџета Општине града Београда за 1937/38. годину.

Прочитани су и примљени чланови 1, 2, 3, 4, 5, 7, 8, 9, 10, 11, 12, 13, 14, 15, 16, 17, 18, 19, 20, 21, 22, 23, 24, 25, 26, 27, 28, 29, 30, 31, 32.

Члан 6. примљен је с тим што је претпоследњи став измењен тако да гласи: „Овај допринос неће се наплаћивати од оних сопственика имања који у прописаном року нису од Општине добили тражено одобрење за зидање и ако се испунили законске услове." Против овакве стилизације члана 6 гласао је градски већник г. Миливоје Благојевић.

После члана 32 накнадно је додат нови члан који игласи:

„Да избрани одбори (судови добрих људи) на подручју Општине града Београда и при Одељку Градског поглаварства у Земуну од 1. априла 1937 године наплаћују у корист општинске касе таксу предвиђену у Тар. бр. 1, 3 и 4 и 33 Закона о таксама и таксу из тар. бр. 7 у вези Тар. бр. 6 Закона о судским таксама, али само у износу од 50% од износа таксе која се наплаћује у корист државне касе по горњим законским прописима.

Таксена обавеза за плаћање општинске таксе настаје у смислу § 2 Закона о судским таксама. Уз то за наплату ове општинске таксе важиће и напомене: II Тар .бр. 6 и I.-б Тар. бр. 7 Закона о судским таксама".

По образложеном предлогу г. Момчила Јанковића, накнадно је унет у Правилник за извршење буџета још један нови члан који гласи:

„У колико се по ступању на снагу новог статута Општине града Београда, ради његовог извршења појавила разлика у издацима, за коју нема покрића у овом буџету, — та ће се разлика покрити ванредним кредитима".

За овим је Градско веће на Претседников предлог О.Бр. 5709 једногласно

Одлучило:

„Да се усвоји предлог буџета Општине града Београда за 1937/38 годину, са Правилником за његово извршење и осталим прилозима.

Г. Претседник је саопштио да ће извесно време бити службеним послом отсутан и да ће га за то време у свима текућим пословима заступати Г. Потпретседник. Г. Претседник је тражио одобрење од Градског већа за ово отсуство.

Градско веће одобрило је Г. Претседнику отсуство с тим да га у дужности заступа Потпретседник Г. Драгољуб Тодоровић.

За овим је седница закључена у 23,20 часова.

Оверавају:

Градски већници:
Миливоје Јевремовић, с. р.
Божидар Матовић, с. р.

Претсадник
Градске општине,
Влада Илић, с. р.

Статистика ново-подиг

Закључена на дан

ГОДИНА	Број зграда			Где је зграда		Колика је зграда и са колико спратова					Ознака спратова					Укупан број спратова
	Нових	Надзид.	Дозид.	Са лица	Из двор.	Призем.	Са 1 спратом	Са више спратова	Са 1 станом	Са више станова	Подрум	Сутерен	Приземље	Спрат	Мансарда	
1919-20	111	—	—	—	—	67	26	18	33	62	—	—	—	—	—	171
1921	184	—	—	—	—	99	49	36	70	89	—	—	—	—	—	301
1922	429	—	—	—	—	185	99	145	131	272	—	—	—	—	—	1.044
1923	437	—	—	—	—	173	91	173	137	288	—	—	—	—	—	996
1924	298	—	—	—	—	140	72	86	84	187	—	—	—	—	—	593
1925	259	—	—	—	—	121	74	64	96	145	—	—	—	—	—	512
1926	477	—	—	—	—	210	112	125	145	313	—	—	—	—	—	939
1927	692	—	—	—	—	253	251	188	142	425	—	—	—	—	—	1.395
1928	585	—	—	—	—	211	173	201	196	357	—	—	—	—	—	1.276
1929	342	—	—	—	—	142	109	91	128	184	—	—	—	—	—	713
1930	323	—	—	—	—	130	110	83	119	181	—	—	—	—	—	670
1931	445	—	—	—	—	160	152	133	152	263	—	—	—	—	—	987
1932	695	—	—	558	137	310	190	181	287	333	526	151	674	670	103	1.463
1933	404	—	—	320	84	210	118	106	172	223	382	141	437	422	51	903
1934	289	13	23	237	52	153	101	55	132	141	271	97	311	246	58	613
1935	312	30	24	264	48	151	94	69	146	126	398	85	332	322	45	699
1936	291	18	18	261	30	110	73	118	119	161	294	79	312	410	78	790
Укупно:	6.573	61	65	1.640	341	2.825	1.924	1.872	2.289	3.750	1.871	553	2.066	2.070	335	14.065

*Напомена: Ови статистички податци допуњени су у току последњих година и уписани у одгова

Из Грађевинског Одељка Техничке Дирекције Градског Поглаварства у Београду

Службене објаве и огласи

Прва офертална лицитација за грађевинске радове на проширењу и преуређењу Градске кланице у Земуну

На основу одлуке Градског већа О.Бр. 28067 од 25 септембра 1936 да се изврши проширење и преуређење градске кланице у Земуну, Поглаварство града Београда — Одељак у Земуну одржаће на дан 10 априла 1937 у 11 часова пре подне у Градском грађевинском отсеку у Земуну у Прерадовићевој ул. бр. 7, у соби бр. 4 у приземљу, прву офертални лицитацију за издавање грађевинских радова за проширење и преуређење градске кланице у Земуну.

Ревидована предрачунска сума је динара 855.115.86.

Кауција у износу од 43.000.— динара за домаће понуђаче, односно 86.000.— динара за стране понуђаче полаже се на благајни Одељка у Земуну, Пашићев трг бр. 1 најдаље на дан лицитације до 10 часова пре подне по прописима Закона о Државном рачуноводству и распису Министра финансија, Одељења државног рачуноводства од 6 марта 1935 год. бр. 36300/II.

Технички елаборат, као и сви остали услови за извршење горњих радова могу се видети сваког радног дана за време званичних часова у просторијама где ће се држати лицитација.

Понуде се имају поднети у процентима попуста од предрачунске суме, који се имају исписати цифрама и словима и имају бити таксиране у државним таксеним маркама у 300.— дин. У име градске таксе плаћа се 5 дин. у готову. Надметачи имају собом поднети и показати комисији за лицитацију прописана документа: потврда о положеној кауцији, уверење о плаћеној порези за последње троме-

нутих зграда у Београду *

1 јануара 1937 год.

Број станова									Грејање						
Малих са 1 и 2 собе	Великих са више соба	Гарсоњера	Соба	Кујна	Купатила	Клозета	Дућана	Укупан број просторија	Локално	Централно	Лифтова	Површина под зградама m^2	Укупно озидана површина m^2	Вредност у динарима	Примедба
149	122	—	894	333	210	263	21	1.848	—	3	3	21.058	36.643	54,733.000	
250	177	—	1.258	412	121	368	44	2.666	—	10	7	31.264	59.711	66,731.000	
790	595	—	3.726	1.491	664	1.350	147	9.968	—	25	14	81.552	205.461	261,819.000	
789	778	—	5.522	1.530	966	2.198	289	13.742	—	38	64	94.476	304.790	533,040.000	
734	468	—	3.201	1.268	583	1.507	176	9.605	—	18	17	71.606	189.652	299,827.000	
431	284	—	2.172	734	383	926	117	5.930	—	17	19	43.361	110.505	175,333.000	
860	576	—	3.775	1.450	767	1.644	124	10.939	—	42	19	73.270	171.632	225,902.000	
1.081	1.103	—	6.070	2.169	1.399	2.178	272	17.311	—	74	34	112.101	208.877	334,105.000	
1.095	922	–	5.780	2.103	1.351	2.627	257	16.031	—	83	43	102.154	278.635	307,664.000	
607	439	—	2.845	1.023	670	1.445	133	8.698	—	32	37	63.601	173.589	164,413.000	
715	382	—	2.695	1.300	728	1.494	131	9.000	—	18	18	52.284	135.405	153,945.000	
1.016	667	—	3.737	1.600	1.103	2.257	208	9.441	—	64	42	71.007	215.840	185,548.800	
1.318	903	—	5.766	2.211	1.665	3.264	229	13.893	662	25	52	109.220	277.367	261,448.244	
711	631	–	3.500	1.361	1.123	2.207	159	14.258	412	25	44	68.137	174.064	157,655.804	
441	406	23	2.313	864	683	1.282	51	9.468	288	11	15	43.450	109.906	88,928.059	
401	491	100	2.652	922	859	1.650	94	10.909	337	19	24	56.324	141.940	93,572.600	
513	692	257	3.410	1.230	1.444	2.217	107	13.765	315	11	27	53.972	160.652	106,382.500	
11.901	9.636	380	59.316	22.001	14.689	28.877	2.559	177.472	2.014	515	479	1,148.837	2,954.669	3.471,048.007	

рајуће године, за све зграде чији сопственици нису благовремено тражили преглед зграде.

на дан 1-I-1937 године.

сечје, уверење о подобности од Инжењерске односно Занатске коморе и уверење Министарства грађевина о праву за учествовање на јавним лицитацијама.

Поглаварство града Београда, Градски одељак у Земуну З.О.Бр. 3151/37.

1–3

НЕСЛУЖБЕНИ ОГЛАС:

П О З И В

на ванредни збор задругара Задруге градских чиновника и службеника Београд — за узајамну помоћ, штедњу и кредит С. О. Ј.

На дан 11 априла 1937 године у 9 часова у Општинској згради — Узун Миркова бр. 1 одржаће се ванредни збор задругара Задруге градских чиновника и службеника Београд — за узајамну помоћ, штедњу и кредит С.О.Ј. са овим дневним редом:

1) Избор секретара скупштине и три оверача записника,
2) Извештај Надзорног одбора,
3) Измене правила,
4) Избор Управног и Надзорног одбора,
5) Евентуалије.

Умољавају се сви задругари да неизостављно присуствују овом збору.

23 марта 1937 године.
Београд

Надзорни одбор

Секретар, **Бран. Јанковић**, с. р. Претседник, Инж. **Д. Стојановић**, с. р

СПИСАК

лица којима је издата дозвола за употребу грађевине за ново-озидане зграде, дозиђивања и надзиђивања и то од 1 до 31 јануара 1937 године.

ГОБр.	Презиме и име сопственика	Улица и број	Пројектант	Вредност	Шта зграда садржи
7542/36	Лукић-Радовановић Радмила	Влајковићева 16в	Илија Јовановић	750000	подр. приз. 3 с. и манс.
6899/36	Матеја Лап	Милашева парц. 1635/2	Реља Поповић	100000	подр. приз. и спрат
7616/36	Лазаревић Десанка	угао Јан. Вукотића и Првог с.	Јован Новаковић	120000	под. призем. и манс.
7431/36	Др. Борисављевић Милутин	Ново-пазарска 33	Борисављевић Милутин	60000	назиђивање 3. спрата
2815/36	Стефановић Владимир	чин. колон. Вождовац 266	Валерије Сташевски	111000	подрум и приземље
7712/36	Пароци Јозеф и Петар	Хаџи Милентијова 68	Валерије Сташевски	200000	под. сут. приз. и спр.
7586/36	Јовановић Милан и Босиљка	Хаџи Рувимова 15	Костић Војислав	230000	подр. приз. и спрат
7585/36	Ђорђевић Ђорђе	Добрачина 56	Новаковић Јован	50000	препр. тав. у мансарду
7161/36	Живановић Величко	Нова улица 110	Душан Дингарац	90000	подрум и приземље
6068/36	Бошковић Видан	Крајинска 20	Ђокић Војислав	185000	под. приз. и спрат
7118/36	Милошевић Стеван	Бацетина 7	Гончаров Василије	200000	под., приз. и спрат
7620/36	Недић Јел., Милош и Милутин	угао Нем. и Кр. Милутина	Божидар Живадиновић	1200000	подр. приз. мез. 4 с. м.
6598/36	Месарска Банка	Зелени Венац 2	Јовановић Милутин	1280000	подр. приз. мез. 4 с. м.
6544/36	Грујић Драгомир и Војислав	Хаџи Милентијева 2	Лазаревић Ђорђе	405000	подр. сут. приз спр. м.
7653/36	Здравковић Танасије	угао Сувобор. и Љ. Јован.	Александар Недучин	180000	подр. сут. приз. и спрат
7514/36	Самчевић Маринко	Јове Улића 82	Татовић Миодраг	190000	приземље и 1 спрат
7511/36	Обрад Марковић	Курсулина 8	Божидар Живадиновић	170000	доз. под. приз.надз. с. м.
7067/36	Рехницер и Тишлер	Нови Котеж Неимар	Синиша Швабић	400000	под. приз. и 2 спрата
7663/36	Шварц Макс и Ирена	Јефтановићева п. 4881/127	Богдановић Димитрије	200000	под. приз. и спрат
7779/36	Никодијевић Ђорђе	угао Ситничке и Кр. Вукаш.	Поповић Реља	300000	подр. сут. приз. и 2 с.
7854/36	Дуњић Др. Милојко	Краља Александра 112	Јовановић Јован	310000	подр. сут. приз. и 2 с.
782 /36	Богдановић Милица	Влајковићева 6а	Бјеловић Јован	20000	оправка у мансарди
7778/36	Иван Николић	угао Нове и Чеде Мијатовића	Душан Дингарац	200000	подр. приз. и 1 спрат
7668/36	Митровић Чедрмир и Лепосава	Букурешка 3	Димитрије Богдановић	50000	подрум и приземље
7806/36	Матовић Милош	Сазанова 55	Душан Дингарац	100000	подр. приз. и 1 спрат
26/37	Камарит Алојз	Хаџи Милентијева 39а	Креклих Љубодраг	95000	подрум и приземље
18/37	Пауновић Светислав	Милешевска 30	Брашован Драгиша	40000	дозиђ.у подр.приз.и 1 с.
6521/36	Лукић Јелена	Штипска 6	Душан Дингарац	200000	подр. сут. приз. и спр.
7711/36	Димитријевић Љубица	Димитрија Туцовића 42	Нинковић Мирко	55000	подр. приз. и спрат

и од 1 фебруара до 28 фебруара 1937 године

7724/36	Кујунџић Мила	угао Драгор. и Соко Бањске	Гранић Дујан	180000	подр. приз. и спрат
81/37	Гановић Александар	Румунско Сокаче 4	Ђокић Војислав	170000	подр. приз. и 1 спрат
7719/36	Були Илза	Генерала Ковачевића 7	Пашков Андреја	160000	подр. сут. приз. и ман.
6460/36	Ћосић Олга	угао Бацетине и Приштинске	Фрања Урбан	200000	подр. приз. и 1 спрат
69/37	Коен А. Клара	Господар Јевремова 1	Меламед Алфред	100000	преправка
6462/36	Ђокић Јелица	Хиландарска 13	Милан Секулић	300000	надзид. 2 спрата
118/37	Петровић Јаков и Радојка	Врањска 27	Срдановић Озрен	460000	подр. приз. и 2 спрата
7891/36	Гашпаровић-Пихлер Роберт	Владе Ковачевића 6	Божидар Живадиновић	360000	подр. сут. приз. и спр.
6565/36	Петровић Персида и Милош	Краља Александра 62	Бјеловић Јован	980000	под. приз. 5 сп. манс.
7845/36	Дојчановић Милан	Милешевска 2	Драг. Тадић	550000	подр. прна. и 3 спрата
355/37	Митровић Тихомир	Варовничка 5	Поповић Божидар	36000	подрум и приземље
7861/36	Ефраим Роза	угао Мих Илића и Толстој.	Маринковић Бранисл.	265000	подр. приз 1 спрат
2274/36	Швејкар Јан	угао Г. Јев. и Кап. Мишине	Швејкар Јан	25000	преправка
23/37	Коен Жанка	Ластовска 31	Миша Манојловић	120000	подр. приз. и 1 спрат
7412/36	Др. Михајловић Слободан и Емилија	Сувоборска 27	Реља Поповић	180000	подр.сут.приз. и спрат
34/37	Михајловић Аритон	угао Ђушине и Руварчеве	Прапорчертовић Јован и Сташевски Валер.	254000	подр.сут.приз. и спрат
7794/36	Језершек Јаков	Н. п. 2280/7 Јоксим. имање	Душан Дингарац	65000	подрум и приземље
245/37	Зора Лазић	Капетан Мишина 7	Лукомски Виктор	760000	подр.сут.приз. 3 с. и мез.
62/37	Јанковић Сава	Стевана Сремца 3	Прљевић Миладин	260000	подр.приз. 2 спр.(дозиђ.)
4567/33	Јанковић Радомир	Натошевићева 15—17	Цветко Анђелковић	300000	приземље и мансарда
7887/36	Пеновић Крунослав	чин. кол. Вождовац 145	Сташевски Валерије	189000	подрум и приземље
59/37	Зарић Петар	Ново-пазарска 18	Влад. Драгутиновић	500000	подр. приз. и 2 спрата
37/37	Пејаковић Ђорђе	Молерова 43	Радисављевић Драгосл.	550000	подр. приз. 3 спр. и ман.
178/37	Др. Димитријевић Миодраг	Козјачка 15	Кањански Данило	177000	подр. сут. приз. и спр.
74/37	Максимовић Тодор	Престолонаслед. Петра 51	Душан Дингарац	150000	подр. приз. и спрат
6513/36	Марковић Зорка и Спасојевић Миодраг	Коче Капетана 37	Бјеловић Јован	500000	подр. приз. 3 спр. и ман
7030/36	Пурић Илија и Гроси Агнеса	Краља Александра 137	Јовановић Милутин	470000	подр. приз. 3 спр. и ман.

Из Грађевинског одељка Техничке дирекције Градског Поглаварства града Београда ГОБр. 852 од 5 марта 1937 године.

Власник: Градско поглаварство Београд. — Уредник: Ђуро Бањац, Молерова 16
Штампарија Драг. Грегорића, Страхињића Бана 75. — Београд.

Универзитетска библиотека
Београд-Кр. Александра 73

ПОШТАРИНА ПЛАЋЕНА У ГОТОВУ

ОПШТИНСКЕ НОВИНЕ

СЛУЖБЕНИ ОРГАН ГРАДСКОГ ПОГЛАВАРСТВА ГРАДА БЕОГРАДА

Излази једном недељно | 10 април 1937 године | Година 55 — Број 13—14

Уредништво и администрација: Кнегиње Љубице 1/II, телефон 26-242
Претплата: за годину дана 150.— дин., за пола године 80.— дин.
Чековни рачун код Поштанске штедионице бр. 54.300

ЗАПИСНИК

VI редовне седнице Градског већа Општине града Београда, одржане 27 марта 1937 године у 18 часова

Претседавао Претседник г. Влада Илић.

Седница је одржана са овим дневним редом:

1. Саопштења.
2. Предлог за допуну предлога буџета за 1937/38 годину.
3. Предлог за усвајање споразума са Друштвом „Снага и Светлост" о постављању четвртог агрегата у новој електричној централи.
4. Предлог за усвајање Правилника за наплату регулационог доприноса.
5. Предлог за усвајање програма за израду регулационог плана Београда.
6. Предлог за измене у тарифи за наплату такса за радове на одржавању катастра.
7. Предлог за израду бетонског колектора, попречних веза и сливника у улици Цара Душана у Земуну.
8. Предлог за измену регулације Пупинове и Симићеве ул. и затварање пасажа између Јанка Вукотића и Пупинове ул.
9. Предлог за измену регулације Тузланске улице.
10. Предлог за измену регулације Високог Стевана улице.
11. Предлог за одобрење парцелације имања г-ђе Зорке Панђело у Новој, Браће Грима и Цвијићевој улици.
12. Предлог за усвајање резултата лицитације за превоз материјала за потребе Земунског одељка у 1937/1938 години и посао уступи Коларском Петру из Земуна.
13. Предлог за усвајање резултата II оферталне лицитације за одржавање општ. бунара у Земуну и уступање посла Арњашу Самуелу из Земуна.
14. Предлог за продужење рока предузимачу Антону Паушаку за довршење бунара на Великим лединама у Земуну.
15. Предлог за пренос воде општинским камионима за зграду Мало-Мокролушке општине, млин г-ђе Александре Антонијевић и фирму „Освит" у Краља Александра улици.
16. Прделог за наплату штете од 3.077,75 дин. причињене на моторним колима приликом судара 3 III 1936 год. од Милована Сремчевића, кочничара, и Илије Богићевића, скретничара ДТО.
17. Предлог за продужење закупа зграде г-ђе Катарине Зарић у Адмирала Вуковића ул. бр. 14 у којој је смештен XI кварт.
18. Предлог за продужење закупа зграде г. Божидара Трифунца у Милешевској ул. бр. 23 у којој је смештен VII кварт.
19. Предлог за продужење закупа зграде г. Благоја Недића у Француској ул. бр. 28 у којој је смештено Одељење саобраћајне полиције Управе града Београда.
20. Предлог за продужење закупа земљишта г. Спасоја Костића, Љубомира Смиљковића, Светозара Влајића, Радмиле Томић, и Драгутина Живадиновића за потребе трошарине.
21. Предлог за издавање у закуп општ. земљишта на острву „Врбњак" Коњарско-селекцијској задрузи у Земуну.
22. Предлог за издавање у привремени закуп општинског земљишта Јулијани Дамњановић, Драгославу Нешићу и др.
23. Предлог за обрачун дужне кирије Гојка Радојковића, бив. закупца киоска.
24. Предлог да се Ђорђе Станковић и Војислав Антонијевић ослободе закупнине за општински стан.
25. Предлог за стављање ван снаге одлуке Већа О.Бр. 30791/36 о уступању стана Зори Милошевић пошто је одустала од стана.
26. Предлог да се Розалија Белчик не задужује кирijом од 1-X-1936 г. пошто је тада престала да користи закупно добро.

27. Предлог за отпис дужне кирије Данице Стојановић, бив. закупца, и Свете Милутиновића, службеника Техничке дирекције.

28. Предлог да се ослободе плаћања таксе на улазнице Главни земаљски савез занатлијских удружења, I женска реална гимназија и др.

29. Предлог да се ослободе општинске таксе на странце француски новинари г.г. Женанвил и Гозен, екскурзија петровградских учитеља и др.

30. Предлог за додељивање сталне месечне помоћи Стефанији уд. Антона Флентена, бив. монтера ДТО, и Роси уд. поч. Милорада Милкића, бив. механичара ДТО.

31. Предлог за додељивање сталне месечне помоћи земунској сиротињи.

32. Предлог за одбијање приговора гг. Драгановића Милана, Арачевског Петра и Јовановића Христифора, пензионера ДТО, и Марије Штаут на одлуку Претседника општине.

33. Предлог за одбијање приговора г. др. Фридриха Попса, адв. из Београда, и г. Милоша Савчића, инж. из Београда, на одлуку Претседника општине.

34. Предлог за пријем у чланство Општине Рокенштајна Евгена.

35. Предлог за наплату таксе за пријем у члан ство Општине од Бурника Мирослава.

36. Предлог за издавање условног уверења за пријем у чланство Општине Ристићу Душану, Бранкову Стевану и др.

37. Предлог за давање мишљења да су војни обвезници Живић Живојин, Нахмијас Јаков и др. у могућности држати коња за време војне обавезе.

38. Предлог за давање мишљења да војни обвезници Арамбашић Драгомир, Јовановић Боривоје и др. нису у могућности држати коња за време војне обавезе.

39. Предлог за исплату редовних принадлежности Ђурђевићу Павлу, бив. трошаринском стражару.

40. Предлог за пензионисање г. Бобића Јована, оврховодитеља благајне Градског одељка Земун.

41. Предлог за отпуштање из општинске службе Милосављевића Николе, хонорарног ликвидатора ДТО.

42. Предлог за избор чиновничког приправника са пуном средњошколском спремом за књиговодство одељка Земун према расписаном конкурсу.

43. Предлог за избор чиновничког приправника са непотпуном средњошколском спремом за трошаринско-таксени отсек Одељка Земун према расписаном конкурсу.

44. Предлог за избор 2 извршитеља са непотпуном средњошколском спремом за Градски одељак Земун према расписаном конкурсу.

45. Предлог за исплату награде чиновницима Градског одељка Земун.

46. Предлог за продају расходованих аутомобилских делова фабрици асфалта „Срборит".

47. Предлог за расходовање инвентарских ствари Архиве Општег одељења, Отсека за паркове и Катастарског отсека.

48. Предлог за расходовање инвентарских ствари Градског одељка Земун.

49. Предлог за расходовање старих сијалица ДТО.

50. Предлог за расходовање осам комада пуних аутомобилских гума ДТО.

51. Предлог за расходовање два угинула коња жиг. бр. 73 и 121.

52. Експропријације и апропријације:

1. Експропријација имања Живка и Ивана Јанковића у Макишу за потребе водовода.

2. Експропријације имања у Макишу за потребе водовода.

3. Експропријације имања ради просецања ул. Гастон Гравије.

4. Експро-апропријација имању црквено-школске јеврејске општине у маршала Пилсудског и Високог Стевана ул.

5. Експро-апропријација имању Милосава Јованића у Француској, Пајсијевој и Поп Лукиној ул.

6. Апропријација имању Николе Ђорђевића у Драгачевској 28.

7. Апропријација имању Стојадина Ђорђевића у Кр. Александра 203.

8. Апропријација имања г-ђе Персиде Наумовић и Љубице Поповић суседима у Козјачкој улици.

9. Апропријација имању Милоша Рашовића у ул. Розалије Мортон.

10. Апропријација имању Саве Грујића у Миодрага Давидовића ул. бр. 23.

53. Кратка питања.

Позив на седницу достављен је свима већницима.

Сеници су присуствовали градски већници гг. Павле Карарадовановић, др. Илија Бацковић, М. Демајо, Милорад Крстић, Стојан Крстић, Марко Ђ. Радовић, Милош Малорадовић, Павле Лауташевић, Ж. М. Константиновић, Стев. Милутиновић, Ђорђе Зрнић, др. Љуб. Стојановић, Нед. К. Савић, Душ. Михајловић, Мил. Мишковић, др. Петар Марковић, Милош П. Радојловић, Д. Хохнер, др. Мита Поповић, Миша Смедеревац, Драг. Радосављевић, М. Стојановић, Гојко Новитовић, инж. М. Сокић, Спасоје Тајсић, Ђорђе Грбовић, Предраг Јов. Медицијан, Илија Богдановић, арх. Бајаловић, Миливоје Стефановић, др. Љуб. Гођевац, М. С. Пауновић, Љуб. В. Стефановић, др. М. Станојевић, Ник. Стојановић, Ст. К. Трпковић, Мил. Јевремовић, Бранко Поповић, В. Димитријевић, Богдан Крекић, Милорад Симовић, Б. Матовић, др. Влад. Николић, др. Т. Симић, др. Јов. Мијушковић, и Душан С. Николајевић.

Претседник г. Влада Илић отворио је седницу и констатовао да има кворума за рад у смислу § 71 Закона о градским општинама.

За оверач записника одређени су гг. Милан Мишковић и Божа Матовић, градски већници.

1

Деловођа Већа саопштава да су се извинили већници гг. др. Лав Брандајс, Милорад Марковић и Ђорђе Попара.

Деловђа саопштава да је Управа градске болнице примила од г-ђе Драге Шрепловић, из Београда суму од 5000 дин. за један комплетан кревет у спомен њеног пок. супруга Димитрија Шрепловића, инжењера и генералног директора држ. железница, чије ће име један кревет носити.

Исто тако деловођа саопштава да су за Зоолошки врт приложили: 1. инж. Карло Шанцер из Београда Дин. 20.000.— 2. инж. Милош Марковић и Емил Лилер 15.000. —дин.; 3. Дирекција рудника „Бор" 15.000 дин.; 4. Фирма Аврама Филиповића и Брата 1.000 дин.; 5. Зоолошки врт из Варшаве једног пантера, две куне и једну кошуту; 6. Зоолошки врт из Будимпеште три лава, једног бизона, и једног гнуа; 7. Г. Гедеон Дунђерски једну белу биволицу; 8. Г. Шпиро Марчета са Сушака један пар срна; 9. Шумска управа Потоци инж. Свевлад Трегубов два млада медведа; 10. Г. Н. Анаф из Београда једног мајмуна капуцинца и 11. Чувари Зоолошког врта у спомен поч. Јарослава Буријана један пар белих творова и један пар анхерст-фазана.

По сагласности Већа накнадно су стављене на дневни ред следеће тачке:

53. Предлог за вирманисање кредита у износу од 39.206,70 дин. са парт. 39/2 у корист парт 41/29 „За исхрану теглећих грла — стоке".

54. Предлог за вирманисање кредита у износу од 3,840.000 дин. са разних партија по буџету за 1936/37 год. у корист парт. 54/1 и исплату дотација 1) Фонду обавеза из закључених рачунских година 1,340.000 дин. 2) Регулационом фонду 2,000.000 дин. и 3) Фонду градске економије 500.000 дин. на терет парт. 54/1 „За непредвиђене и недовољно предвиђене расходе" буџета за 1936/37 год.

55. Предлог за вирманисање кредита у износу од 600.000 дин. са парт. 26/2 у корист парт. 6/2, 19/8 и 20/1, 2,4 и 10.

56. Предлог за вирманисање кредита у износу од 9.000 дин. са поз. 3 у корист поз. 4 партије 34 „Осветљење канцеларија".

57. Предлог за вирманисање кредита у износу од 1.000 дин. са поз. 3 у корист поз. 27 парт. 34 „Издржавање државне грађанске школе".

58. Предлог за вирманисање кредита у износу од 10.000 дин. са поз. 15 у корист поз. 16 парт. 19 „За оправку, одржавање и бандажирање свих аутоматских вага, као и набавка нових."

59. Предлог за вирманисање кредита у износу од 5.000 дин. са парт. 6/6 у корист парт. 6/8 „За административне расходе, експедицију, умножавање одреса итд".

60. Предлог за вирманисање кредита у износу од 40.000 дин. са парт 14/41 и 42 у корист парт. 14/28 „Организација летовалишта у околини Београда за слабуњаву децу".

61. Предлог за вирманисање кредита у износу од 15.000 дин. са парт. 20/6 у корист парт. 25/30 „Зелена и сва друга декорација материјал и радна снага."

62. Предлог за вирманисање кредита у износу од 30.000 дин. са парт. 37/1 у корист парт 2/2 „Свечаности и репрезентације".

63. Предлог за одобрење кредита од 350 са парт. 54/1 за исплату рачуна Речној пловидби за пренос и употребу макаре.

64. Предлог за одобрење кредита од 800 Дин. са парт. 54/1 за обештету изгубљеног куфера г. Милана Грујичића, пуковника у пензији.

65. Предлог за стављање ван снаге одлуке Градског Већа ОБр. 5921 од 15. III. 1937 год. о каналисању ул. Цара Душана у Земуну, пошто су вирманисани кредити по њој употребљени за друге потребе.

66. Предлог за одобрење накнадних радова на калдрмисању улица у Чиновничкој колонији и продужења рока предузимачу г. Милану Поповићу, инжењеру.

67. Предлог за уступање у рад канализације у Мајке Јевросиме ул. на делу од Пашићеве до Кондине ул., Петру Коловићу, инсталатеру.

68. Предлог за усвајње понуде г. Јована Севдића за израду плоча од печене земље у општин. циглани на „Пиониру"

69. Предлог за продужење рока предузизимачу Милошу Љ. Марковићу, инж. из Београда, за испоруку и монтажу централне водостанице у Макишу.

70. Предлог за издавање у рад поткивачких, ременарских и сарачких радова Градског одељка Земун.

71. Предлог за закључење уговора са Министарством Шума и Рудника за осветљавање Авале.

72. Предлог за ангажовање кредита у износу од 95.303,18 дин. на терет парт. 26/9 буџета за1936/37 год. за подизање гараже Управе града Београда на Таш-Мајдану.

73. Предлог за уступање у закуп концесије за концертну радио-станицу на Великом Калемегдану фирми „Телевизија" А. Колудера.

74. Предлог за пензионисање Атанацковића Николе, кондуктера ДТО.

75. Предлог за пензионисање Милића Михајла, кондуктера ДТО.

Тачка „Кратка питања" остављена је за крај дневног реда.

Већник г. др. Јован Мајушковић говорио је о путу г. Претседника у Хамбург у чијој је свити и он био, изнео је све утиске са тог пута и констатовао да је г. Претседник наишао свуда на срдачан пријем.

2

На предлог Претседника ОБр. 6885 Градско веће је

Одлучило:

I. Да се у предлогу буџета Општине града Београда за 1937/38 год. кредит по парт. 46 поз. 1 под именом „За све материјалне потребе полиције на основу чл. 56 тач. 3 Закона о унутрашњој управи" повећа од Дин. 1,341.785 на Дин. 3,691.308 и томе удовољи захтеву г. Министра унутрашњих пословаа у акту IV бр. 1179 од 23. III. 1937 год. став 1.

II. Да се у вези овога повећања расхода по означеној партији и позицији изравна брисањем, односно смањењем следећих кредита и то:

а) Да се кредит по парт. 37 поз. 23 „Дотација фонду за исплату обавеза из закључених рачунских година" смањи на износ од Дин. 800.000.— и сведе на Дин. 20.583.—

б) Да се брише кредит по парт. 37 поз. 24 у Дин. 1,000.000.— „Фонду за извођење регулације града Београда."

в) Да се кредит па парт. 37 поз. 25 „Сервисни трошкови по свима обавезама, камата на позајмице" смањи за Дин. 149.595.— и сведе на Дин. 50.405.—

г) Да се кредит по парт. 50 поз. 1 „Калдрмисање улица модерном калдрмом" смањи за Дин. 400.000.— и сведе на Дин. 5,050.000.

Буџет Општине града Београда у своме дефинитивном износу остаје непромењен, тј. Дин. 328,964.483.— како је изгласан у Градском већу 15. III. 1937 год.

III. Да се из „Правилника о извршењу буџета за 1937/38 год." изостави чл. 4 пошто за њим нема прешне потребе.

IV. Да се чл. 5 „Правилника" преради у смислу примедаба г. Министра и да гласи: „Приходи од руковања готовином Главне благајне Општине београдске књижиће се у корист партије непредвиђених прихода."

V. Да се у чл. 11 „Правилника" трећи став измени и гласи: „Налоге за исплате издаваће Претседник на основу одлука Градског већа".

VI. Да се у чл. 17 „Правилника" на место речи „на дан 31 марта 1937 год." стави „на дан 31 марта 1936 год."

VII. Да се у чл. 23 „Правилника" изостави последњи став и

VIII. Да се примедба на чл. 34 „Правилника" остави на одлуку г. Министру финансија.

3

Код тачке дневног реда: „Предлог за усвајање споразума са друштвом „Снага и светлост" о постављању четвртог агрегата у новој Електричној централи" референт инж. Миливоје Ракић дао је стручна објашњења, а потом се развила дискусија у којој су учествовали већници гг. Милић Сокић, др. Влада Николић, Стеван Милутиновић, Богдан Крекић, Претседник г. Влада Илић, др. Милорад Станојевић, г. Павле Кара-Радовановић, Градско веће је са четири гласа против на предлог Претседника ОБр. 6884

Одлучило:

Да се усвоји споразум склопљен са друштвом „Снага и светлост" на дан 6 марта тек. год. и заведен под ОБр. 5113/37 о постављању четвртог агрегата у новој Електричној централи у Београду, који споразум гласи: (види прилог на крају овог записника).

4

Код тачке дневног реда: „Предлог за усвајање Правилника за наплату регулационог доприноса" референт инж. Милош Анђелковић дао је стручно објашњење а потом се развила дискусија у којој су учествовали већници гг Павле Кара-Радовановић и Михајло Крстић, Градско веће је са пет гласова против на предлог Пертседника ОБр. 36569/36

Одлучило:

Да се усвоји предлог Правилника за наплату регулационог доприноса, како га је редиговала комисија градских већника, а по сагласности Правног, Техничког и Финасијског одбора, а који гласи (види прилог на крају овог записника).

5

На предлог Претседника ОБр. 4455 Градско веће је

Одлучило:

Да се усвоји програм за израду регулационог плана Београда и Уредбе за његово извођење који је, сходно чл. 12 Правилника о изради регулационих планова израђен у Техничкој дирекцији Поглаварства по упутствима Грађевинског одбора, заједно са плановима ТДБр. 27104/36, који чине саставни део програма.

6

На предлог Претседника ОБр. 3591 Градско веће је

Одлучило:

Да се тарифа за наплаћивање такса за радове на одржавању Катастра, донета реше-

њем ОБр. 16298/33 и одобрена од стране г. Министра финансија по бр. 37108/33, измени у следећем:

У Тарифи I

Да се код тачке 2 дода став а и б.

а) кад исти поседник има свој поседовни лист 20 дин.

б) кад нови поседник нема свој поседовни лист 30 дин.

У Тарифи IIA

Да се текст тачке 5 брише и да нова тачка 5 добије текст тачке 6 са непромењеном тарифом.

У Тарифи IIБ

Да се у тексту у тачци 1 дода: „С тим да најмања такса износи 50 дин.".

Код тачке 2 да се текст промени и место ..... рачунаће се само 5% од тарифе III стави ..... рачунаће се такса ... 100 дин,

Додати нову тачку 3 која ће да гласи:

3. За констатацију премера на терену извршених од стране овлашћених лица поред таксе од сваке парцеле по 25 дин. још и 10% од тарифе под III.

У Тарифи III

Да се брише 4 и 5 став.

Да се промени текст 6- последњег става и да гласи:

6. Код премеравања у сврху исправљања међа (регулација) између два поседа, наплаћиваће се такса од оба поседника тако да ће се сваком од поседника рачунати такса 10% по тарифи III сразмерно површини њихових парцела а на основу укупне површине тих парцела, с тим да најмања такса износи 100 дин.

У Тарифи IV

У тачци 4 да се избрише текст....а за парцеле преко 1000 м² још за сваки м² по 0,01 дин. већ да гласи:

Поред основне тачке наплаћиваће се још за сваки м² површине до 1000 м² 0,05 дин., дин., од 1000 м² по 0,02 дин., а преко 5000 м² по 0,01 дин., као и за сваки податак који се узима из Катастарског отсека још по Дин. 5.—

Да се дода чл. 4-а и да гласи:

4-а) За накнадну копију већ издате копије Катастарског плана Дин. 50.—

Код тачке 6 да се измени такса и да гласи:

За препис поседованог листа до 5 ставки Дин. 10.—

За сваку даљу ставку Дин. 1.—

За сваку насловну страну Дин. 3.—

За упис имена и места становања сваког сувласника Дин. 1.—

У тачки 13 да се измени такса и да гласи:

а) за репер Дин. 10.—

б) за детаљну тачку Дин. 3.—

в) за једну изохипсу Дин. 3.—

Да се дода нов чл. 14 и да гласи:

14) Катастарски обрасци од табака Дин. 2.

7

На предлог Претседника ОБр. 6879 Градско веће је

Одлучило:

Да се путем кратких понуда и директних набавака одмах приступи изради бетонског колектора у ул. Цара Душана у Земуну као и изради свију попречних веза и сливника у истој улици а све према утврђеним плановима Земунског одељка.

Да Отсек за канализацију прикупљене кратким путем понуде за поједине радове преко своје комисије отвори и предложи Техничком одбору коме ће се понуђачу посао уступити. Мишљење Техничког одбора о уступању посла уз сагласност г. Претседника постаје дефинитивно. Да надзорни инжењер на овим радовима буде г. Евгеније Родин, инжењер Канализационог отсека.

Да Отсек за канализацију услед хитности овог посла уступи сав керамички и гвоздени материјал за његово извођење а да вредност тога материјала по рачуну Канализационог отсека исплати благајна Земунског одељка Канализационом отсеку, који ће примљени новац предавати Главној благајни односно Финансијској дирекцији са назначењем које се суме од тога новца имају исплатити Дирекцији трамваја и осветљења за излифероване, преко Канализационог отсека, гвоздене делове а које депоновати за рачун Канализационог фонда Општине београдске.

Да све исплате по привременим и дефинитивном ситуацијама као и рачунима по претходној овери Канализационог отсека извршује благајна Земунског одељка.

Да се финансирање овог посла чија је вредност по предрачуну 877.880 дин. изведе на следећи начин:

а) Сума од 153.500 дин. пада на терет благајничке готовине из ранијих година Одељка Земун по уложници Држ. Хип. банке бр. 2891.

б) Сума од 724.380 дин. пада на терет кредита парт. 36 поз. 1 „Непредвиђени и недовољно предвиђени расходи Одељка Земун".

Да се у вези предњега изврши вирманисање суме од 605.748 дин. у корист парт. 36 поз. 1 „Непредвиђени и недовољно предвиђени расходи Одељка Земун", по којој се буџетом одобрени кредит показао недовољним, а на терет кредита по следећим партијама и позицијама:

По парт. 5 поз. 1 „35 хонор. службеника-чиновника, адвоката, званичника и служитеља" 28.000 Дин.

По парт. 12 поз. 1 „57 хонор. службеника-чиновника, званичника и служитеља" Дин. 50.000.–

По парт. 12 поз. 2 „164 дневничара" Дин. 40.632.–

По парт. 29 поз. 1 „а-чиновници" 63.175 Динара.

По парт. 29 поз. 2 „б-званичници" 6.390 Динара

По парт. 29 поз. 3 „служитељи" 64.691 дин.

По парт. 29 поз. 4 „г-чинов. приправници" 47.766 Дин.

По парт. 31 поз. 3 „награде и додаци Одељка Земун и кланице" 15.000 Дин.

По парт. 31 поз. 2 „породични додаци" 8.980.–

По парт. 32 поз. 1б „пензије званичника" 7.582 Дин.

По парт. 32 поз. 1в „пензије служитеља" 7.271 Дин.

По парт. 32 поз. 3 „ нова пензионисања" 24.986 Дин.

По парт. 32 поз. 4 „милостиње" 10.440 Динара.

По парт. 33 поз. 1 „37 контракт. и хонорар. службеника Одељка" 71.260 Дин.

По парт. 33 поз. 2 „25 дневничара" 63.454 Дин.

По парт. 34 поз. 18 „осветљење улица и тргова" 79.431 Дин.

По парт. 34 поз. 22 „обезбеђење против поплаве" 21.460 Дин.

По парт. 34 поз. 25 „погон нове црпне станице" 17.102 Дин.

По парт. 34 поз. 37 „одржавање, оправка, реконструкција и улепшавање тргова, улица, калдрме, тротоара, асфалта и осталих путева" 1.900 Дин.

Парт. 34 поз. 40 „одржавање јавних бунара" 7.470 Дин.

По парт. 34 поз. 43 „поливање улица, изношење ђубрета из кућа, набавка опреме и хране за коње" 7.200 Дин.

По парт. 34 поз. 44 „чишћење улица, тргова, кеја и путева, радна снага" 16.280 Дин.

По парт. 34 поз. 46 „одржавање, дизенфекција и чишћење јавних канала" 16.170 Дин.

По парт. 34 поз. 47 „послуга, одржавање и дезинфекција свих јавних нужника" 18.450 Дин.

По парт. 34 поз. 48 „чашћење, дезинфекција полицијских затвора" 1.000 Дин.

По парт. 34 поз. 52 „одржавање и чишћење места за купање у Дунаву, материјал и радна снага" 2.640 Дин.

По парт. 34 поз. 70 „допринос задруги за исушење југо-источног Срема" 7.650 Дин.

По парт. 34 поз. 71 „допринос за одржавање канала, пумпање воде у пустари ради одводњавања општинског земљишта, и чишћење канала на општинском пашњаку" 8.500 Дин.

По парт. 34 поз. 73 „осветљење кланице и набавка сијалица" 1.500 Дин.

По парт. 34 поз. 85 „набавка нове ваге за мерење меса 8.000 Дин.

Укупно Динара: 724.380.–

8

На предлог Претседника ОБр. 3093 Градско веће је

Одлучило:

Да се изврши измена регулације Пупинове улице и продужења Симићеве улице као и затварање пасажа између улице Јанка Вукотића и Пупинове све по плавим линијама у плану ТДБр. 11392/36.

Да се ова измена сходно §§ 9 и 12 Грађевинског закона изложи јавном увиду за време од 20 дана у благајничком холу партера зграде Градског поглаварства у Узун Мирковој улици бр. 1.

9

На предлог Претседника ОБр. 3094 Градско веће је

Одлучило:

Да се изврши измена регулације — сужавање Тузланске улице у делу између Истарске и Андре Николића улице од 10 на 8 м. како је плавом бојом уцртано на плану ДТБр. 40.973/36.

Да се ова измена сходно §§ 9 и 12 Грађевинског закона изложи јавном увиду за време од 20 дана у благајничком холу партера зграде Градског поглаварства у Узун Мирковој ул. бр. 1.

10

На предлог Претседника ОБр. 4245 Градско веће је

Одлучило:

Да се изврши измена регулације — проширење од 20 на 24 м. улица Високог Стевана у делу између ул. Кн. Љубице и Книћанинове, како је плавим линијама уцртано у плану ТДБр. 44568/36.

Да се ова измена сходно §§ 9 и 12 Грађевинског закона изложи јавном увиду за време од 20 дана у благајничком холу партера зграде Градског поглаварства.

11

На предлог Претседника ОБр. 5877 Градско веће је

Одлучило:

Да се одобри парцелација имања Зорке Панђеле, које се налази у улицама: Новим, Браће Грин и Цвијићевој, а које је уписано као парцеле 1165 и 1166 у к. о. Београд 2, пошто поднети парцеларни план ТДБр. 6979/37 испуњава услове за парцелисање земљишта у Београду одобрено од стране Министра грађевина под Бр. 19042/33, али који се план за сад одобрава само у колико га не тангира измена регулације која је у току, а то су блокови I, II, III, и од блока IV парцеле означене са 1165/28, 1165/29, 1165/30, 1165/31, 1165/32, 1165/33, 1165/34, 1165/35, 1165/36 а остатак овог парцеларног плана има се одобрити кад започета измена регулације, у колико је у вези са овим имањем, буде коначно одобрена — решена.

Ова се парцелација одобрава под следећим ословима, који се имају извршити пре уношења ове промене у катастарске планове и земљишне књиге:

1) Да сопственица у смислу § 56 Грађ. закона о бесплатном уступању земљишта за просецање нових и проширења постојећих улица — трговa има поступити по одлуци Градског већа ОБр. 92 од 5. II. 1937 год.

2) Да сопственица склони о свом трошку све објекте зграде, које се налазе на земљишту предвиђеном за улице, и

3) Да по напомени из тач. III-13 Правилника о грађевинским таксама, плату таксу на повећану вредност земљишта насталу услед његовог претварања у градилишта.

12

На пердлог Претседника ОБр. 6677 Градско веће је

Одлучило:

Да се усвоји резултат лицитације од 23 фебруара 1937 год. за превоз грађевинског и разног другог материјала за потребе Земунског одељка у 1937/38 години и превоз уступи предузимачу Коларском Петру према излицитираним јединачним ценама по његовој понуди КЗБр. 2291/494 од 23. II. 1937 год.

13

По предлогу Претседника ОБр. 6167 Градско веће је

Одлучило:

Да се усвоји друга офертална лицитација за одржавање општинских бунара (бушених), дубоких на подручју Земунског Градског Одељка у год. 1937/38 те да се посао уступи Арњашу Самуелу, овл. браварском мајстору из Земуна за излицитирану суму од динара 41.309,97 што чини попуст од 22% ниже од предрачунске суме.

Трошак да падне на терет позиције за одржавање бунара буџета расхода Одељка Земун за 1937/38 годину.

14

На предлог Претседника ОБр. 3031 Градско веће је

Одлучило:

Да се одобри продужење рока за довршење бунара за напајање марве на пашњаку на В. Лединама (у Барањској улици) у Земуну, које радове изводи предузимач Паушак Антон овл. бунарџија из Земуна на основу одлуке Градског већа ОБр. 28939/36 од 25 септембра 1936 год. за 40 календарских дана, рачунајући од дана и истека рока од 90 календарских дана предвиђеног у § 2 посебних услова пројекта.

15

Код тачке дневног реда „Предлог за пренос воде општинским камионима за зграду Мало Мокролушке општине, млин г-ђе Алексанре Антонијевић и фирму „Освит" у Краља Александра улици" Градско веће је

Одлучило:

1) По предлогу Претседника ОБр. 5929:

Да Дирекција трамваја и осветљења — Возни парк снабдева по потреби водом моторни млин г-ђе Александре Антонијевић на Смедеревском ђерму код општинске трошарине.

За превоз воде од најближег хидранта наплаћиваће се унапред по 60.— дин. од моторног тенка запремине 3.000 лит.

Управа водовода наплатиће воду према извештају Дирекције трамваја и осветљења.

Наплаћене суме за пренос воде књижиће се у корист парт. 14 поз. 5 буџета прихода за 1936/37 годину.

2) По предлогу Претседника ОБр. 6024:

Да Дирекција трамваја и осветљења — Возни парк, снабдева по потреби водом Грађевину Мало Мокролушке општине у улици Краља Александра код V кварта.

За превоз воде од најближег хидранта наплаћиваће се унапред по 60.— дин. од моторног тенка запремине 3.000 лит.

Управа водовода наплатиће воду према извештају Дирекције трамваја и осветљења.

Наплаћене суме за пренос воде књижиће се у корист парт. 14 поз. 5 буџета прихода за 1936/37 годину.

3) По предлогу Претседника ОБр. 6025:

Да се за фирму „Освит" А. Д. Краља Александра ул. бр. 435 може вршити пренос воде са најближег хидранта по потреби радним даном, с тим да Дирекција трамваја и осветљења наплаћује напред од фирме за сваки тенк воде по 60.— дин., Управа водовода врши обрачун за утрошену воду према извештајима Дирекције трамваја и осветљења.

Наплаћене суме за пренос воде књижиће се у корист парт. 14 поз. 5 буџета прихода за 1936/37 годину.

16

Код тачке дневног реда: „Предлог за наплату штете од 3.077,75 дин. причињене на моторним колима приликом судара 3-III-1936 год. од Милована Сремчевића, кочничара и Илије Богићевића, скретничира Д. Т. и О." развила се дискусија у којој су учествовали већници г.г. Спасоје Тајсић, Ђорђе Грбовић, Претседник г. Влада Илић. Градско веће је са два гласа против на предлог Претседника ОБр. 6383

Одлучило:

Да се усвоји мишљење и предлог Дирекције трамваја и осветљења и да се од скретничара Илије Богићевића и од кочничара Милована Сремчевића наплати по дин. 3.077,75 за причињену штету ударом на моторним колима бр. 55 и 64 на дан 3-III-1936 год. код кафане „Бабуна".

Приход има да падне у корист непредвиђених прихода партије 14 поз. 5 буџета прихода за 1936/37 год. односно одговарајуће партије буџетског прихода за 1937/38 годину.

17

На предлог Претседника ОБр. 5864 Градско веће је

Одлучило:

Да се са Катарином Зарић продужи закуп њене зграде постојеће у улици Адмирала Вуковића бр. 14, у којој је сада смештен Кварт XI У. Г .Б.

Закуп има да траје две године, т. ј. од 1 маја 1937 до 1 маја 1939 године са узајамним правом отказа на месец дана пре истека уговореног рока.

Закупац — Општина града Београда дужна је да закуподавки Катарини Зарић плаћа по динара 3.600,— месечно за овај закуп, која се има исплаћивати закуподавки месечно у напред.

Остали услови у вези са овим закупом имају остати у свему исти како је то предвиђено уговором од 11 маја 1936 године, који је закључен између Општине града Београда као закупца и Катарине Зарић као закуподавца на основу одлуке Градског већа ОБр. 11633 од 23 априла 1936 године, осим што Општина задржава право да овај закуп откаже и пре уговореног рока на месец дана у свако доба године, ако сазида или купи зграду за ову установу.

18

На предлог Претседника О.Бр. 5871 Градско веће је

Одлучило:

Да се продужи закуп зграде г. Божидара Трифунца још за две године и то за потребе Кварта VII Управе града Београда. Зграда за коју се продужује закуп налази се у Милешевској улици бр. 23.

Продужење закупа има да траје од 1 маја 1937 до 1 маја 1939 године.

На име кирије Општина има да плаћа месечно унапред по 5.800.— динара.

Сви остали услови предвиђени уговором склопљеним између Општине града Београда и г. Трифунца на дан 7 априла 1936 године остају и на даље у свему на снази.

Исплата кирије пада на терет „Специјалног општинског грађевинског фонда" при Државној хипотекарној банци — партија 3318.

19

На предлог Претседника О.Бр. 5867 Градско веће је

Одлучило:

Да се закуп зграде г. Недића Благоја у Француској ул. бр. 28, у којој је смештено Одељење саобраћајне полиције Управе града Београда, продужи за једну годину дана и то рачунајући од 1 маја 1937 до 1 маја 1938 године.

На име кирије Општина има да плаћа 10.000.— динара месечно унапред.

Сви остали услови предвиђени уговором склопљеним између Општине и Благоја Недића на дан 7 августа 1936 године остају у свему на снази и за период закупа до 1 маја 1938 године.

Исплата кирије пада на терет „Специјалног општинског грађевинског фонда" при Државној хипотекарној банци — партија 3318.

20

Код тачке дневног реда: „Предлог за продужење закупа земљишта г. Спасоја Костића,

Љубомира Смиљковића, Светозара Влајића, Радмиле Томић и Драгутина Живадиновића за потребе трошарине",. Градско веће је

Одлучило:

1. — По предлогу Претседника О.Бр. 5865:

„Да се за потребе трошаринске карауле продужи закуп земљишта г. Спасоја Костића, које се налази на путу Кумодраж—Душановац с десне стране Кумодрашког потока у величини 90 м² и то за годину дана, рачунајући од 1 априла 1937 до 31 марта 1938 године са месечном киријом по 160.— динара, коју Општина има да плаћа полугодишње унапред.

Сви остали услови предвиђени у уговору закљученом између Општине града Београда и г. Костића, потврђеном код Среског суда за град Београд под ОВБр. 1924 од 30 марта 1936 године остају у свему на снази и за овај период закупа.

Исплата пада на терет кредита за ову сврху предвиђеног буџета Општине града Београда за буџетску 1937/38 год."

2. — По предлогу Претседника О.Бр.5866:

„Да се за потребе трошаринске карауле продужи закуп земљишта г. Љубомира Смиљковића, земљорадника из Вишњице, које се налази на путу Миријево—Општинска кланица у Београду у величини 180 м² и то за време од 19 априла 1937 до 31 марта 1938 године са месечном киријом по 180,— динара коју је Општина дужна плаћати годишње унапред.

Сви остали услови предвиђени у закљученом уговору између Општине и Смиљковића потврђеном код Среског суда за град Београд под ОВБр. 2327 од 18 априла 1936 године остају у свему на снази и за овај период закупа.

Исплата кирије пада на терет кредита за ову сврху предвиђеног у буџету расхода за 1937/38 год."

3. — По предлогу Претседника ОБр. 5868:

„Да се за потребе трошаринске карауле продужи закуп земљишта г. Светозара Влајића, земљорадника из Жаркова, које се налази на Бановом брду код Немачког гробља у Београду у величини 90 м² и то за годину дана рачунајући од 1 априла 1937 до 31 марта 1938 године са месечном киријом по 150,— динара коју је Општина дужна плаћати годишње унапред.

Сви остали услови предвиђени у закљученом уговору између Општине града Београда и г. Влајића потврђеном код Среског да за град Београд под ОВБр. 1926 од 30 марта 1936 год. остају у свему на снази.

Исплата кирије пада на терет кредита за ову сврху предвиђеног у буџету расхода за 1937/38 год."

4. — По предлогу Претседника О.Бр. 5869:

„Да се за потребе трошаринске карауле продужи закуп 120 м² земљишта власништва Радмиле Томић из Београда, а које се земљиште налази код Немачког гробља на Бановом брду у Београду с тим, да Општина плаћа на име кирије месечно 200,— динара унапред, т.ј. годишње унапред динара 2.400.—.

Продужење закупа има да траје једну годину од 1 априла 1937 год. до 31 марта 1938 године за које се време има плаћати напред означена кирија.

Сви остали услови предвиђени у уговору потврђеном код Среског суда за град Београд под ОВБр. 1925 од 30 марта 1936 године остају у свему на снази.

Исплата кирије пада на терет кредита расхода за ову сврху предвиђеног у буџету Општине града Београда."

5. — По предлогу Претседника ОБр. 5870:

„Да се продужи закуп земљишта г. Драгутина Живадиновића још за годину дана и то земљиште које се налази на путу Кумодраж — Душановац с леве стране Кумодрашког потока, а за потребе трошаринске карауле.

Продужење закупа има да траје од 1 априла 1937 до 31 марта 1938 год. са месечном киријом по 100.— динара, која се има плаћати тромесечно унапред.

Сви остали услови предвиђени у уговору потврђеном код Среског суда за град Београд ОВБр. 1923 од 30 марта 1936 године остају у свему на снази и за овај период закупа.

Исплата кирије пада на терет буџета расхода за ову сврху предвиђеног у буџету Општине града Београда."

21

На предлог Претседника О.Бр. 6678 Градско веће је

Одлучило:

Да се изда у закуп Коњарско-селекцијској задрузи у Земуну општинско земљиште на острву зв. „Врбњак", које се налази на катастарској парцели бр. 5240 у површини од 12 кат. јутара, као и „Мало ратно острво", које се налази на кат. парцели бр. 5241 у површини од 18 кат. јутара, а под следећим условима:

1. — Закуп траје десет година с тим, да се има рачунати од 1 априла 1937 године;

2. — На име закупнине Коњарско-селекциона задруга у Земуну плаћаће 100,— динара годишње, унапред и то у месецу априлу сваке године;

3. — Коњарско-селекциона задруга у Земуну дужна је ово земљиште искоришћавати у циљу селекције и унапређења сточарства, свињарства, живинарства и др. Ако би задру-

га ово земљиште употребљавала у друге сврхе или га давала у пазакуп Општина ће бити власна да закупни однос прекине, без права на какву оштету или повраћај већ уплаћене закупнине.;

4. — Закупац се обавезује да ће уступљено му земљиште или један његов део вратити Општини, без икаквог права на оштету, и пре истека утврђеног закупног рока, ако се Општини укаже потреба за коришћењем тог земљишта у јавне или друге које сврхе.

5. — Отказни рок је шест месеци пре истека закупног рока и ако у томе току ни једна страна не откаже, закупни одос продудужује се аутоматски на даљу годину дана.

22

Код тачке дневног реда: „Предлог за издавање у привремени закуп општинског земљишта Јулијани Дамњановић, Драгославу Нешићу и др." Градско веће је

Одлучило:

1. — По предлогу Поетседника О.Бр. 5154:

„Да се Јулијана Дамњановић регулише за закупца општинског земљишта постојећег на углу улица Гробљанске и Далматинске (К. О. 2 бр. парцеле 2098/2) у површини од 175,30 м² по следећим условима:

1. — Овај закуп сматра се да почиње тећи од 1 маја 1936 године и траје док га Општина града Београда не откаже, а Општина задржава право да исти откаже на петнаест дана у свако доба године у коме је случају закупац дужан иселити се из закупног добра без икаквог изговора и без интервенције друге власти.

Под истим условима и закупац има право отказа свог закупа.

2. — Закупаац Јулијана Дамњановић дужна је да на име закупнине плаћа закуподавцу-Општини града Београда динара 275,65 и то најдаље до петег дана у односном месецу.

3. — Закупац се обавезује да дужну закупнину за време од 1 маја 1936 године до 1 марта 1937 године у динара 2.756,50 отплати у месечним ратама од по 300,— динара, с тим да текућу кирију уредно плаћа.

4. — Закупац не може на закупљеном земљишту подизати никакве објекте.

5. — Закупац је дужан закупно добро предати Општини у онаквом стању у каквом га је примио.

Ови услови обавезни су и за закуподавца и за закупца."

2. — По предлогу ПретседникаО.Бр. 4115:

„Да се г. Драгославу Ј. Нешићу, вин. трговцу уступи у привремени закуп општинско земљиште у ул. Југ Богдановој бр. 2 у површини од 73,20 м² с тим, да на име кирије плаћа општини 25,— динара годишње од 1 м².

Закупац је дужан да кирију плаћа сваког месеца у напред а најдаље до петог дана у дотичном месецу.

Остали услови обухваћени су одлуком Ф. Бр. 80017/36".

3) По предлогу претседника О.Бр. 4116:

„Да се маси Исака Баруха уступи у привремени закуп општинско земљиште у ул. Дубровачкој бр. 6, у површини од 19 м² с тим, да на име кирије плаћа Општини 50,— дин. месечно унапред, а најдаље до петог дана у дотичном месецу.

Остали услови обухваћени су одлуком Ф. Бр. 80016/36".

4) По предлогу Претседника ОБр. 4117:

„Да се Радомиру С. Јовановићу, стакларском трговцу уступи у привремени закуп општинско земљиште у ул. Вишњићевој бр. 3, које је држао Мориц Каријо с тим, да на име кирије плаћа Општини 600,— дин. месечно која се има рачунати од 1 марта 1937 год. Кирија се има полагати тромесечно унапред и то почетком првог месеца најдаље до петог дана.

Остали услови обухваћени су одлуком Ф. Бр. 5403/37".

5) По предлогу Претседника О.Бр. 6558:

„Да се Друштву за промет угља у Београду уступи у привремени закуп општинско земљиште у ул. Дунавски кеј — продужење Дубровачке ул. у површини од 510 м² с тим, да на име кирије плаћа Општини 25, — дин. годишње од 1 м².

Закупац је дужан да кирију плаћа свакога месеца унапред а најдаље до петог дана у дотичном месецу.

Остали услови обухваћени су одлуком Ф. Бр. 12005/37".

6) По предлогу Претседника О.Бр. 6186:

„Да се г. Мирку Полаку, сопственику фирме „Пламен", дрв. трг. уступи у привремени закуп општинско земљиште у ул. Дуннавски кеј у површини од 743,85 м² с тим, да на име кирије плаћа Општини 25,— дин. годишње од 1 м².

Закупац је дужан да кирију плаћа сваког месеца у напред а најдаље до петог дана у дотичном месецу.

Остали услови обухваћени су одлуком Ф. Бр. 69112/36".

23

На предлог Претседника О.Бр. 6559 Градско веће је

Одлучило:

Да се пописани монополисани артикли — дуван разних врста, шибице и сапун, — који је надлежна државна власт пописала г. Гојку Радојковићу, бив. закупцу општинског киоска на Вилзоновом тргу, а према списку пописа у укуп-

ној вредности од динара 2.131,55 преда Дому стараца и старица Општине београдске с тим, да Управа дома дуван подели штићеницима дома.

Да се Гојку Радојковићу одобри у корист исплате дужне кирије сума у динара 2.131,55 колико вреди заплењена пописана роба.

Старалац пописане имовине записнички да преда робу Управи дома стараца и старица и тиме разреши даље одговорности.

24

На предлог Претседника О.Бр. 3880 и 6557 Градско веће је

Одлучило:

1) Да се г. Ђорђе Станковић, старешина радова Возног парка, ослободи плаћања кирије од 1 марта 1937 год., за стан у Комнен Барјактара ул. бр. 8, стан бр. 71.

2) Да се Војислав Антонијевић, закупац општинског стана бр. 26 у општинској згради у ул. Св. Николе бр. 170 ослободи плаћања дужне кирије за време од 1 маја 1936 до 31 марта 1937 године у суми од динара 550.— и да му се овај стан стави на бесплатно уживање до 1 априла 1937 год.

Антонијевић је дужан придржавати се кућњег реда у противном отказати му уживање стана свакад на петнаест дана унапред.

25

На предлог Претседника О.Бр. 4100 Градско веће је

Одлучило:

Да се одлука Градског већа О.Бр. 30791 од 22 октобра 1936 године стави ван снаге у колико се иста односи на Зору Милошевић, служб. Дирекције за социјално и здравствено старање, пошто се именована није усељавала у додељени јој стан, па се према томе неће ни задуживати са кирију.

26

На предлог Претседника О.Бр. 4121 Градско веће је

Одлучило:

Да се Розалија Белчик, за закуп општинског земљишта у „забавном парку" на Дунавском кеју не задужује са кирију и после 1 октобра 1936 године, пошто ово закупно земљиште отада не користи, с тим, да се има сматрати да је овај закуп престао на дан 1 октобра 1936 године до кога дана да се именована задужује кирију.

27

На предлог Претседника О.Бр. 5155 и 5998 Градско веће је

Одлучило:

1) Да се сума у 1.271, дин. коју је остала дужна Општини Даница Стојановић, бив. закупац општинског стана у Призренској ул. бр. 3 на име кирије у 1928 години отпише са разлога што се иста није могла ни преко надлежне власти наплатити, а што се види из извештаја Правног отсека на акту О.Бр. 35135 од 1934 г.

2) Да се г. Свети Милутиновићу, службенику Техничке дирекције и закупцу општинског стана у Звечанској улици, обзиром на његово тешко материјално стање, дужна кирија закључно до 1 децембра 1936 године у износу од 13.880.— динара отпише с тим да закупац Света Милутиновић почев од 1 децембра 1936 год. плаћа уредно текућу кирију, у противном да се именованом одмах откаже даљи закуп стана.

28

Код тачке дневног реда: „Предлог за ослобођење плаћања таксе на улазнице Главног земаљског савеза, занатлијских удружења, I Женске гимназије и др." Градско веће је

Одлучило:

1) По предлогу Претседника О.Бр. 4499:

„Да се Главни земаљски савез занатских удружења, као установа која ради на подизању и унапређењу занатства, ослободи плаћања таксе на улазнице за забаву приређену 18 јануара ове године".

2) По предлогу Претседника ОБр. 4500:

„Да се I Женска реална гимназија у Београду ослободи плаћања општинске таксе на улазнице за концерат који је приредила 14 марта 1937 год. у згради Народног позоришта код „Споменика" у корист Фонда сиромашних ученица и екскурзионог фонда".

3) По предлогу Претседника О.Бр. 5290:

„Да се музика шофера Возног парка ослободи плаћања општинске таксе на улазнице за забаву приређену 20 фебруара 1937 године у циљу прикупљања сретстава за набавку униформи за своје чланове".

4) По предлогу Претседника ОБр. 6237:

„Да се Хумано друштво „Добра воља" на Булбулдеру ослободи плаћања општинске таксе на улазнице за забаву приређену 6 фебруара ове године у корист сиромашне и незбринуте деце".

29

Код тачке дневног реда: „Предлог да се ослободе општинске таксе на странце фран-

цуски новинари г. г. Женанвил и Гозен, екскурзија петровградских учитеља и др." Градско веће је

Одлучило:

1) По предлогу Претседника О.Бр. 5289: „Да се г. Х. де Женанвил, главни уредник француског часописа Илустрасион д Л'Оријан и његов сарадник г. Гозен, који су дошли да се упознају са лепотама наше земље, ослободе плаћања општинске таксе на странце за време бављења у Београду".

2) По предлогу Претседника О.Бр. 4498: „Да се 75 учитеља-ица среза Великобечкеречког, који су у екскурзији посетили Београд, ослободе плаћања општинске таксе на странце за бављење у Београду на дан 11 децембра 1936 године".

3) По предлогу Претседника Пов. О.Бр. 16:

„Да се Др. Ђовани Д'Ало-а, италијански новинар и акредитовани дописник Ђорнале Д' Италија ослободи плаћања општинске таксе на странце за време бављења у Београду".

30

На предлог Претседника О.Бр. 5579 и 5580 Градско веће је

Одлучило:

1) Да се г-ђи Стефанији удови поч. Антона Флетена, бив. монтера Д. Т. и О. одреди месечна помоћ до регулисања пензије у износу од 600.— динара с тим, да јој се иста исплаћује почев од 1 априла 1937 године на терет кредита одговар. партије буџета Општине града Београда за 1937/38 годину.

2) Да се г-ђи Роси, удови поч. Милорада Милкића, бив. механичара Д.Т.О. додели стална помоћ у износу од 600.— динара месечно с тим да јој се иста исплаћује почев од 1 априла 1937 године на терет одговарајуће партије буџета Општине града Београда за 1937/38 годину.

31

На предлог Претседника О.Бр. 5175 Градско веће је

Одлучило:

Да се стална месечна помоћ додели овим лицима:

Гроза Александру из Земуна месечно 60.— динара;

Микенхајм Антону из Земуна месечно 60.— динара.

Свега 120.— динара.

Овај издатак пада на терет партије 34 позиције 60 буџета за 1936/37 годину.

32

Код тачке дневног реда: „Предлог за одбијање приговора г. Драгановића Милана, Арческог Петра и Јовановић Христифора, пензионера Д.Т.О. и Марије Штаут на одлуку Претседника општине" Градско веће је

Одлучило:

1) По предлогу Претседника О.Бр. 2689: „Да се приговор г. Драгановића Милана, контролора трамваја Д.Т.О. у пензији од 29 јануара 1937 године ДБр. 2595 на одлуку Д.Бр. 2119 од 22-I-1937 године, одбије као неумесан и на закону неоснован".

2) По предлогу Претседника О.Бр. 4144: „Да се приговор г. Арческог Петра, контролора Д.Т.О. у пензији од 13 фебруара 1937 године ДБр. 4130 на одлуку од 5 фебруара 1937 године Д.Бр. 3299 којом је одбијен од признања ратних година службе за пензију, одбије као неумесан и на закону неоснован".

3) По предлогу Претседника О.Бр. 5615: „Да се г. Јовановић Христифор, контролор Д.Т.О. у пензији од 1 марта 1937 године Д.Бр. 6194 на одлуку од 23 фебруара 1937 године Д.Бр. 5186, којом је одређено да му увећане пензијске принадлежности теку од 5 фебруара 1937 године, одбије као неумесан и на закону неоснован".

4) По предлогу Претседника О.Бр. 2688: „Да се приговор г-ђе Софије удове поч. Јохана Штаута, бив. службеника и уживаоца помоћи Д.Т.О. 2453 од 28-I-1937 год. на одлуку Д.Бр. 2117 од 22-I-1937 год. којом је одбијена од тражења да јој се исплате депоноване принадлежности њеног поч. мужа Јохана, одбије као неумесна и на закону неоснована".

33

На предлог Претседника О.Бр. 3574 и 4905 Градско веће је

Одлучило:

1) Да се приговор г. Др. Попса Фридриха, адвоката из Београда, изјављен у смислу става 2 § 143 Закона о градским општинама на одлуку Градског поглаварства ТДБр. 35521/35 којим је одбијен од тражења да се његово имање у улици Румунској бр. 13, ослободи плаћања вишкова воде за време од 17-II-1926 године до 5-VII-1935 године, одбаци као неумесан, а поменута одлука оснажи као правилна и на закону основана у смислу чл. 65 општих одредаба Закона о таксама и § 83 тач. 2 Финансиског закона за 1933/34 год.

2) Да се приговор г. Савчића Милоша, инжињера из Београда изјављен у смислу става 2 § 143 Закона о градским општинама на одлуку Претседника Градске општине ТДБр. 36967/35 од 27-XI-1935 год. којом је одбијен од тражења да се његово имање у ул. Румунској бр. 19 ослободи плаћања вишкова воде у износу од динара 12.600.— показаних на овом имању у времену уд 26-XII-1932 год. до 9-III-1934 год. одбаци као неумесан, пошто је на основу налаза комисије од 10 марта 1934 године која је испитала водомер бр. 391963/20 по коме су показани ови вишкови, утврђено да је исти исправан, а да се поменута одлука као правилна и на закону основана оснажи.

34

На предлог Претседника О.Бр. 4600 Градско веће је

Одлучило:

Да се г. Рокенштајн Б. Евген, трг. путник треба примити за члана ове Општине са породицом и то: супругом Ирeном, домаћицом и кћерима Едитом и Верицом, ђацима.

35

На предлог Претседника О.Бр. 4434 Градско веће је

Одлучило:

Да г. Бурник Ј. Мирослав, шофер Г.П.Б. плати на име таксе из Тар. бр. 354 Закона о таксама за упис у регистар чланова града Београда укупно 200.— динара (основне и за упис у регистар чланова града) пошто је по пореклу Словен, а слабог је материјалног стања.

36

Код тачке дневног реда: „Предлог за издавање условног уверења за пријем у чланство Општине Ристићу Душану, Бранкову Стевану и др." Градско веће је

Одлучило:

1) По предлогу Претседника О.Бр. 4703: „Да Статистички отсек г. Ристићу Ј. Душану, сликару изда тражено уверење, да ће га Поглаварство примити за члана града Београда када поднесе доказ о томе да је стекао држављанство Краљевине Југославије.

Приликом издавања уверења именовани ће депоновати 1000 динара на име таксе из Тар. бр. 354 Закона о таксама, у смислу одлуке Градског већа од 30-XII-1935 год. О.Бр. 45307".

2) По предлогу Претседника О.Бр. 4701: „Да Статистички отсек г. Бранкову Стевану, прив. чиновнику, изда тражено уверење, да ће га Поглаварство примити за члана града Београда када поднесе доказ о томе да је стекао држављанство Краљевине Југославије.

Приликом издавања уверења именовани ће депоновати 1.000.— динара на име таксе из Тар. бр. 354 Закона о таксама у смислу одлуке Градског већа од 30-XII-1935 — О.Бр. 45307".

3) По предлогу Претседника ОБр. 4702: „Да Статистички отсек г. Фејфару Х. Станиславу, монтеру изда тражено уверење, да ће га Поглаварство примити за члана града Београда када поднесе доказ о томе да је стекао држављанство Краљевине Југославије.

Приликом издавања уверења именовани ће депоновати 1.000.— динара на име таксе из Тар. бр. 354 Закона о таксама у смислу одлуке Градског већа О.Бр. 45307 од 30-XII-1935 г."

4) По предлогу Претседника ОБр. 6779: „Да Статистички отсек г. Хајеку Ј. Емилу, професору клавира, изда тражено уверење, да ће га Поглаварство примити за члана града Београда када поднесе доказ о томе да је стекао држављанство Краљевине Југославије.

Приликом издавања уверења именовани ће депоновати 1.000.— дин. на име таксе из Тар. бр. 354 Закона о таксама, у смислу одлуке Градског већа О.Бр. 45307 од 30-XII-1935 год".

5) По предлог Претседника О.Бр. 6780: „Да Статистички отсек г. Стелкелну В. Вилхелму, специјалисти за ротациону машину, изда тражено уверење да ће га Поглаварство примити за члана града Београда када поднесе доказ о томе да је стекао држављанство Краљевине Југославије.

Приликом издавања уверења именовани ће депоновати 1.000.— дин. на име таксе из Тар. бр. 354 Закона о таксама, у смислу одлуке Градског већа О.Бр. 45307 од 30-XII-1935 год".

6) По предлогу Претседника О.Бр. 6781: „Да Статистички отсек г-ђи Метал С. Амалији, домаћици изда тражено уверење, да ће је Поглаварство примити за члана града Београда када поднесе доказ о томе да је стекла држављанство Краљевине Југославије.

Приликом издавања уверења именована ће депоновати 1.000.— дин. на име таксе из Тар. бр. 354 Закона о таксама, у смислу одлуке Градског већа О.Бр. 45307 од 30-XII-1935 год".

7) По предлогу Претседника О.Бр. 6856: „Да Статистички отсек г. Жаковићу С. Алфреду, приватном чиновнику изда тражено уверење, да ће га Поглаварство примити за члана града Београда када поднесе доказ о томе да је стекао држављанство Краљевине Југославије.

Приликом издавања уверења именовани ће депоновати 1.000.— дин. на име таксе из Тар. бр. 354 Закона о таксама, у смислу одлуке Градског већа О.Бр. 45307 од 30-XII-1935 год".

8) По предлогу Претседника О.Бр. 6855: „Да Статистички отсек г-ђици Криловој А. Евгенији, дактилографкињи Прив. Аграр. Банке изда тражено уверење да ће је Поглаварство примити за члана града Београда када

поднесе доказ о томе да је стекла држављанство Краљевине Југославије.

Приликом издавања уверења именована ће депоновати 1.000.— дин. на име таксе из Тар. бр. 354 Закона о таксама, у смислу одлуке Градског већа О.Бр. 45307 од 30-XII-1935 год".

9) По предлогу Претседника О.Бр. 6854:

„Да Статистички отсек г. Велану И. Франьи, кувару Опште државне болнице, изда тражено уверење, да ће га Поглаварство примити за члана града Београда, када поднесе доказ о томе да је стекао држављанство Краљевине Југославије.

Приликом издавања уверења именовани ће депоновати 1.000.— дин. на име таксе из Тар. бр. 354 Закона о таксама, у смислу одлуке Градског већа О.Бр. 45307 од 30-XII-1935 год".

37

Код тачке дневног реда: „Предлог за давање мишљења да су војни обвезници Живић Живојин, Нахмијас Јаков и др. у могућности држати коња за време војне обавезе" Градско веће је

Одлучило:

1) По предлогу Претседника О.Бр. 3703:

„Да је г. Живић М. Живојин из Београда, као старешина задруге обвезника коњаника у могућности да јахаћег коња са прибором набави и држи на лицу за сво време служења у војној сили".

2) По предлогу Претседника ОБр. 3705:

„Да је г. Нахмијас Г. Јаков из Београда, као старешина задруге обвезника коњаника у могућности да јахаћег коња са прибором набави и држи на лицу за сво време обвезниковог служења у војној сили".

3) По предлогу Претседника О.Бр. 3368:

„Да је г. Николајевић М. Александар из Београда у могућности да јахаћег коња са прибором набави и држи на лицу за сво време служења у војној сили".

4) По предлогу Претседника О.Бр. 3369:

„Да је г. Поповић А. Никола из Београда, у могућности да јахаћег коња са прибором набави и држи на лицу за сво време служења у војној сили".

5) По предлогу Претседника О.Бр. 4255:

„Да је г. Меворах А. Моша из Београда, у могућности да јахаћег коња са прибором набави и држи на лицу за сво време служења у војној сили".

6) По предлогу Претседника О.Бр. 4256:

„Да је г. Станковић М. Никола из Београда, у могућности да јахаћег коња са прибором набави и држи на лицу за сво време служења у војној сили".

7) По предлогу Претседника О.Бр. Пов. 13:

„Да је г. Лишанин Р. Милоје из Београда у могућности да јахаћег коња са прибором набави и држи на лицу за сво време служења у војној сили".

8) По предлогу Претседника Пов. О.Бр. 11:

„Да је г. Симеоновић Д. Братислав из Београда, у могућности да јахаћег коња са прибором набави и држи на лицу за сво време служења у војној сили".

38

Код тачке дневно греда: „Предлог за давање мишљења да војни обвезници Арамбашић Драгомир, Јовановић Боривоје и др. нису у могућности држати коња за време војне обавезе" Градско веће је

Одлучило:

1) По предлогу Претседника О.Бр. 3370

„Да г. Арамбашић П. Драгомир из Београда, није у могућности да јахаћег коња са прибором набави и држи на лицу за све време служења у војној сили".

2) По предлогу Претседника О.Бр. 4022

„Да г. Јовановић М. Боривоје из Београда, није у могућности да јахаћег коња са прибором набави и држи на лицу за све време служења у војној сили".

3) По предлогу Претседника О.Бр. 3704

„Да г. Балки Ј. Светислав из Београда, није у могућности да јахаћег коња са прибором набави и држи на лицу за све време служења у војној сили".

4) По предлогу Претседника Пов. О.Бр. 12:

„Да г. Данити Б. Менахем из Београда, није у могућности да јахаћег коња са прибором набави и држи на лицу за све време служења у војној сили".

5) По предлогу Претседника О.Бр. 3334

„Да г. Стошић А. Радивоје из Београда, није у могућности да јахаћег коња са прибором набави и држи на лицу за све време служења у војној сили".

39

На предлог Претседника О.Бр. 6683 Градско веће је

Одлучило:

I

Да се г. Ђурђевићу С. Павлу, бив. стражару управе трошарине, V категорије 1 степена XII класе, исплати из Општинске касе редовне принадлежности за време од 27 марта 1931 године до 31 јула 1931 године, а у износу које су му припадале као општинском службе-

нику V категорије, 1 степена XII класе, с тим, да обрачун износа ових принадлежности изврши ликвидатура.

Исплата ће се извршити на терет кредита парт. 21 поз. 1 под „к" буџета за 1936/37 годину.

II

Да се г. Ђурђевић С. Павле, бив. стражар управе трошарине, одбије од тражења да му се исплате принадлежности за време од 15 марта 1931 године до закључно 26 марта 1931 године, као и за месец август 1931 године као од тражења неумесног и на закону неоснованог.

Г. Ђурђевић има право жалбе на одлуку Градског већа, ако са истом не буде задовољан, Министарству унутрашњих послова у року од 15 дана од дана кад му иста буде предата у овереном препису. Писмена жалба подноси се преко Градског поглаварства и мора да буде таксирана са 20.— динара у држ. таксеним маркама.

40

На предлог Претседника О.Бр. 6682 Градско веће је

Одлучило:

Да се г. Бобић Јован, оврховидитељ градске благајне Одељка у Земуну, VII положајне групе са 2 периодском повишицом, стави у стање мира под 20 мартом 1936 године с тим, да му се из градске благајне Одељка у Земуну исплаћује месечно: 1.453.50 (једна хиљада четири стотине педесет три и 50%) динара на име личне пензије и 608.— (шест стотина осам) динара на име личног додатка што укупно износи 2.061.50 (две хиљаде шездесет један, и 50%) динара месечно.

Ове пензиске принадлежности исплаћиваће се г. Бобићу Јовану, од 1 априла 1937 године, на терет кредита „личних пензија по статуту бив. општине Земун" буџета за 1937/38 годину, па у будуће све док не наступи који од случајева предвиђених у § 132 Закона о чиновницима. Разлика између пензије по овој одлуци и пензије по одлуци Градског већа О.Бр. 3223 од 20 марта 1936 године, за време од 1 априла 1936 до 31 марта 1937 године у износу од 3.903.60 динара исплатиће се на терет кредита „разних обавеза Одељка Земун" буџета за 1936/37 годину.

41

На предлог Претседника О.Бр. 6681 Градско веће је

Одлучило:

Да се г. Милосављевић Г. Никола, хонорарни ликвидатор за наплату осветлења Дирекције трамваја и осветљења, отпусти из Општинске службе у интересу исте.

42

Код тачке дневног реда: „Предлог за избор чиновничког приправника са пуном средњошколском спремом за књиговодство Одељка Земун према расписаном конкурсу" предлог је стављен на гласање а за бројаче гласова изабрани су оверачи записника г. г. Милан Мишковић и Божа Матовић.

Већницима су раздељени листићи са именима свих четири кандидата, који су се пријавили на конкурс. Гласало се тајно предавањем листића бројачима гласова по извршеној прозивци. По завршеном гласању и пребројавању гласова од стране бројача Деловођа већа г. Божа Павловић саопштио је да је укупно гласало 33 већника, за Јанковића Богољуба гласало је 29 већника, два гласа добио је Загрђанин Миливоје, један Лујански Јулијана и један листић је био празан.

Према томе Градско веће је већином гласова на предлог Претседника О.Бр. 5801

Одлучило:

Да се на основу расписаног конкурса постави за чиновничког приправника са пуном средњошколском спремом за књиговодство Градског одељка у Земуну г. Јанковић И. Богољуб контрактуални чиновник књиговодства Градског одељка у Земуну и свршени ученик државне трговачке академије.

Г. Јанковић поставља се за чиновничког приправника књиговодства Градског одељка у Земуну IX чиновничке положајне групе — односно чиновничког приправника из ст. II § 45 Закона о чиновницима.

Принадлежности исплаћиваће му се од дана ступања на дужност на терет кредита парт. 29 поз. 4 буџета за 1936/37 год.

43

Код тачке дневног реда: „Предлог за избор чиновничког приправника са непотпуном средњошколском спремом за Трошаринско таксени отсек Одељка Земун према расписаном конкурсу" предлог је стављен на гласање, за бројаче гласова опет изабрани г. г. Милан Мишковић и Божидар Матовић.

Већницима су раздељени листићи са именима свих 13 кандидата, који су се јавили на конкурс. Гласало се тајно предавањем листића бројачима гласова по извршеној прозивци.

По завршеном гласању и пребројавању гласова од стране бројача Деловођа већа г. Божа Павловић саопштио је да је укупно гласало 30 већника. За Гудовића Димитрија гласало је 20 већника, за Милошевића Николу 9 већника и један листић је био празан.

Према томе Градско веће је већином гласова на предлог Претседника О.Бр. 5803

Одлучило:

Да се на основу расписаног конкурса постави за чиновничког приправника Трошаринско-таксеног отсека Градског одељка у Земуну г. Гудовић Димитрије, мерач Градског одељка у Земуну и свршени ученик IV разреда гимназије са положеним нижим течајним испитом.

Изабрани кандидат поставља се за чиновничког приправника трошаринско-таксеног отсека Градског одељка у Земуну X чиновничке положајне групе — односно чиновничког приправника из ст. I § 45 Закона о чиновницима.

Принадлежности исплаћиваће му се од дана ступања на дужност на терет кредита парт. 29 поз. 4 буџета за 1936/37 годину.

43

Код тачке дневног реда: „Предлог за избор два извршитеља са непотпуном средњошколском спремом за Градски одељак Земун" према расписаном конкурсу" предлог је стављен на гласање, за бројаче гласова су изабрани поново г.г. Милан Мишковић и Божидар Матовић.

Већницима су раздељени листићи са именима кандидата чији је број износио једанаест. Гласало се тајно предавањем листића бројачима гласова по извршеној прозивци.

По завршеном гласању и пребројавању од стране бројача Деловођа већа г. Божа Павловић саопштио је да је укупно гласало 28 већника. Од тога броја су гласали за г. Љубисављевића Јована 28 већника, за Бихаљи Феликса 25, за Рудњанина Александра 2 и Ђурића Душана 1.

Према томе Градско веће је изабрало већином гласова за ова места Љубисављевића Јована и Бихаљи Феликса, које је предложио и Персонални одбор.

На предлог Претседника О.Бр. 5802 Градско веће је

Одлучило:

Да се на основу расписаног конкурса поставе за извршитеље са непотпуном школском спремом за Градски одељак у Земуну: г. Љубисављевића Јована, стручног дневничара Градског одељка у Земуну и свршеног ученика државне трговачке академије и г. Бихаљи Феликса, стручног дневничара Градског одељка у Земуну, свршеног ученика држ. трговачке академије у Земуну.

Изабрани кандидати постављају се за чиновничке приправнике — извршитеље Градског одељка у Земуну X чиновничке положајне групе у Земуну, — односно чиновничке приправнике из става I § 45 Закона о чиновницима.

Принадлежности ће им се исплаћивати од дана ступања на дужност на терет кредита парт. 29 поз. 4 буџета за 1936/37 годину.

45

На предлог Претседника О.Бр. 6491 Градско веће је

Одлучило:

Да се на терет кредита парт. 31/3 буџета расхода за 1936/37 исплати особљу Градског одељка у Земуну једнократно награда и то:

1) Докмановићу Михајлу, контр. чиновнику 2.000.— дин.
2) Прерадовић Нади, днев. званичнику 900.— дин.
3) Радић Катарини, днев. званичнику 800.— дин.
4) Петричек Винку, статут. служитељу 800.— дин.
5) Костанић Славку, статут. служитељу позивару 800.— дин.
6) Јовановић Николи, статут. служитељу позивару 800.— дин.
7) Романовићу Милошу, статут. служитељу позивару 800.— дин,
8) Меркл Николи, статут. служитељу позивару 800.— дин,
9) Теодоровић Даринки, чин. приправ. 1.000.— дин.
10) Сић Андрији, статут. званичнику 900.— дин.
11) Бајанов Борису, контр. чиновнику 2.000.— дин.
12) Карлићу Владимиру, дневн. геометру 1.600.— дин.
13) Филиповићу Петру, дневн. техничару 1.600.— дин,
14) Ујчић Јовану, дневн. геомитру 1.600.— дин.
15) Богнер Андрији, статут. служитељу 800.— дин.
16) Миксад Михаилу, статут. служитељу 800.— дин.
17) Мушкиња Илији, статут. служитељу 800.— дин.
18) Весели Алојзу, статут. званичнику 1.600.— дин.
19) Милошевићу Николи, днев. служитељу 1.300.— дин.
20) Атанацковићу Петру, днев. служитељу 800.— дин.
21) Добрић Душану, днев. служитељу 800.— дин.
22) Марковићу Бранку, днев. служитељу 800.— дин.
23) Јанковићу Богољубу, контр. чиновн. 2.000.— дин.
24) Дамњановићу Жарку, стат. служитељу 800.— дин.

25) Бихали Феликсу, стручн. дневн. 1.600.— дин.
26) Љубисављевићу Јовану, стручн. дневн. 1.600.— дин.
27) Николић Ђоки, стручном дневн. 1.600.— дин.
28) Тандарић Николи, стручн. дневн. 1.600.— дин.
29) Дунђеровић Милану, дневн. званичн. 1.600.— дин.
30) Салаћанин Милану, дневн. званичн. 1.600.— дин.
31) Цветојевићу Васи, стат. служитељу 800.— дин.
32) Граоцу Петру, стат. служитељу 800.— дин.
33) Гаврилов Ради, стат. служитељу 800.— дин.
34) Гудовић Димитрију, званичнику 1.200.— дин.
35) Савић Обраду, статут. служитељу 800.— дин.
Укупно Дин. 40.900.—

46

На предлог Претседника О.Бр. 3623 Градско веће је

Одлучило:

Да Дирекција трамваја и осветљења прода I Српској фабрици асфалта „Срборит" из Београда расходоване аутомобилске делове за камион „Бенц" по ниже наведеним ценама и то:

1) 4 ком. пакнова за ручну кочницу á 50 200.— дин.
2) 1 кућица за мењач 400.— дин.
3) 2 ком. зупчаника за назад á 100 200.— д.
4) 1 кам. зупчаника за прву брзину á 100 100.— дин.
Свега Дин. 900.—

Приход књижити у корист парт. 14/5 буџета прихода Дирекције трамваја и осветљења буџета за 1936/37 год.

47

Код тачке дневног реда: „Предлог за расходовање инвентарски ствари Архиве Општег одељења, Отсека за паркове и Катастарског отсека" Градско веће је

Одлучило:

1) По предлогу Претседника О.Бр 6680:
„Да се расходују и испишу из инвентара Главне архиве као дотрајале и неупотребљиве следеће ствари:
а) шест комада писаћих столова уписаних у инвентару под бр. 3, 4, 5, 6, 7, и 29 у вредности од Дин. 280.—
б) десет комада столица уписаних под бр. 14, 15 и 30 у вредности од Дин. 280.—
Укупно Дин. 560.—".
2) По предлогу Претседника О.Бр. 4545:
„Да се расходује инвентарски материјал при Отсеку за паркове и пошумљавање према приложеном списку с тим, да се изузетно од наредбе О.Бр. 7998/36 тај митеријал употреби према одлуци ТДБр. 4212 од 9 II 1937 год."
3) По предлогу Претседника О.Бр. 5525:
„Да се по књигама Катастарског отсека расходују предмети изложени у списку ТДБр. 7317/37, који је саставила и предложила комисија за расходовање одређена одлуком ТДБр. 3444/37."

48

На предлог Претседника О.Бр. 5070 Градско веће је

Одлучило:

Да се у инвентару покретнина Одељка Земун расходују (испишу) предмети наведени у списку З.О.Бр. 3268 од 1 марта 1937 наведени под ред. бр. 1-198 и то предмет бр. 13 ради тога што је двапут уведен, предмети под ред. бр. 82 и 83 ради предаје телефонској централи, а сви остали предмети ради тога што нису више за употребу.

49

На предлог Претседника О.Бр. 2860 Градско веће је

Одлучило:

Да се усвоји извештај и одобри рад комисије одређене одлуком Д.Бр. 16007/36, која је предложила расходовање старих сијалица побројаних у одлуци Д.Бр. 2429/37.

50

На предлог Претседника О.Бр. 4143 Градско веће је

Одлучило:

Да се усвоји предлог Дирекције трамваја и осветљења и да се одобри да 8 ком. пуних аутомобилских гума димензија 1010 × 120 × —6 расходују, пошто исте нису више за употребу за аутомобиле, а по прописима Закона о заштити јавних путева.

51

На предлог Претседника О.Бр. 4730 и 2859 Градско веће је

Одлучило:

I.

Да се на основу комисиског извештаја ветеринара од 22 фебруара 1937 год. о секцији

леша угинулог коња „Путко" жиг бр. 73 расходује пошто је угинуо од болести колике.

Поменуто грло име се брисати из сточних књига и инвентарских књига Отсека Возног парка Дирекције трамваја и осветљења.

II

Да се коњ „Кеша" жиг бр. 121, који је угинуо на дан **21** јануара 1937 год. расходује и избрише из инвентара и сточних књига Отсека Возног парка Дирекције трамваја и осветљења. Поменути коњ угинуо је према приложеном комисиском извештају ветеринара од 21 јануара тек. године од запаљења плућа и плућне марамице.

52

Код тачке дневног реда: „Експорпијације и апропријације" Градско веће је

Одлучило:

1) По предлогу Претседника О.Бр. 6539:

„Да се у вези мишљења Одбора за Е-А од 5 марта 1937 год. а за потребе Управе водовода у Макишу изврши експропријација земљишта:

Живка Јанковића парц. 2555 КО. 6 у површини од 1.431,2 м².

Ивана Јанковића парц. 2554/2 КО. 6 у површини 695,7 метара квадратних.

Предња експропријација извршиће се по цени од петнаест динара по метру квадратном.

Исплата предње експропријације пада на терет Регулационог фонда Општине београдске, с тим да преносну таксу сносе сопственици.

Приликом исплате сопственици су дужни земљиште пренети на Регулациони фонд без икаквог терета.

2) По предлогу Претседника О.Бр. 6540:

Да се у вези мишљења Одбора за Е-А од 5 марта 1937 год. а за потребе Управе водовода изврши експропријација имања у Макишу следећих сопственика:

1) Чедић Миланов Војислав парц. 2176 и 2177 површ. 2124,0 м²

2) Настић Костин Јаков парц. 2180 и 2181 површ. 1728,4 м²

3) Јанковић Кадивке и Спасеновић Милице парц. 2182 и 2183 површ. 1737,4 м²

4) Настић Костин Милутин парц. 2184 и 2185 површ. 1586,0 м²

5) Настић Костин Илија парц. 2186 и 2187 површ. 1494,5 м²

6) Мишић Ђурђев Илија парц. 2192 и 2193 површ. 4244,9 м²

7) Настић Кадивке Јована парц. 1891 површ. 2749,2 м²

Предње експропријације извршиће се по цени од 4,— динара од метра квадратног с тим да се плате на терет Регулационог фонда Општине београдске.

Преносне таксе сносе сопственици.

3) По предлогу Претседника О.Бр. 5872:

„Да се у вези мишљења Одбора за Е-А од 5 марта 1937 године а ради добијања финансијског ефекта изврши законска процена у смислу чл. 9 Закона о атару о експропријацији имања ради просецања улице Гастон Гравије и то према списку ФБр. 8819/37.

За општинске проценioце одређује се г.г. Драг. Плаовић арх. Реља Поповић, а њима за заменике г.г. Чед. Ивановић и Стан. Јовановић".

4) По предлогу Претседника О.Бр. 6468:

„Да се делови земљишта Регулационог фонда Општине града Београда из улице Маршала Пилсудског и Високог Стевана ул. у приближној површини од (152 + 206) = 358 м² могу апроприсати Црквено-школској јеврејској општини за делове њиховог експроприсаног земљишта у улици Високог Стевана а у приближној површини од (230 + 20 + 80) = 330 м² без икакве друге накнаде.

Ова експро-апропријација да се изврши под условом, да се Црквено-школској јеврејској општини на апроприсани део службеног сокачета стави терет службености за пролаз имању Рике Ж. Јосифа Катона, као и да је Црквено-школска јеврејска општина дужна да Женском јеврејском друштву од њиховог земљишта уступи земљиште за подизање дома које су тражили од Општине београдске.

Преносне таксе сноси Црквено-школска јеврејска општина."

5) По предлогу Претседника О.Бр. 6469:

„Да се у вези одлуке Градског већа О.Бр. 42862 од 29. XI. 1935 год изврши исплата по експро-апропријацијама имања г. Милосава Јованића у улицама Француској, Пајсијевој и Поп Лукиној а на основу дефинитивног обрачуна Отсека добара ФБр. 32480/36 и то:

Вредност експропријација дин. 93.100,—

Одбија се:

Вредност апропријације Дин. 59.200.—

Тротоарске таксе Дин. 18.051,20 77.251,20

Дин. 15.848,80

На име плаћене таксе по преносу код Среског суда на суму од дин. 59.200 за рачун Регулационог фонда исплатиће се г. Јованићу 1.776.—

Свега за исплату Дин. 17.624,80

Предња исплата извршиће се на терет Регулационог фонда Општине београдске с тим да сума од динара 17.624,80 дозначи II Пореској управи за рачун дугујуће порезе г. Милосава Јованића."

6) По предлогу Претседника О.Бр. 5685:

„Да се изврши апропријација имању Николе Ђорђевића у Драгачевској ул. бр. 28 у

површини од 28 м², по цени од 400, —динара по једном квадратном метру ради регулације Драгачевске улице. Преносну таксу плаћа купац, као и евентуалну таксу за тротоар."

7) По предлогу Претседника О.Бр. 6538:

„Да се у вези мишљења Одбора за Е-А од 5 марта т. г. изврши апропријација дела земљишта Регулационог фонда Општине београдске имању г. Стојадина Ђорђевића у ул. Краља Александра 203 по цени од 110,— дин. по квадратном метру, с тим да преносну таксу сноси купац. Предња апропријација односи се на део земљишта који је већ заузет од стране г. Ђорђевића у зачељу његовог имања."

8) По предлогу Претседника О.Бр. 6537:

„Да се апроприсана површина од око 50 м² у Козјачкој улици (раније сопственост г-ђе Персиде Наумовић и Љубице Б. Поповић) апроприше суседима, а убрани новац од ових апропријација исплати ранијим сопственицима г-ђи Наумовић и г-ђи Поповић, пошто ово земљиште не пада под улицу Козјачку, које су сопственице уступиле Општини бесплатно приликом парцелације свога имања, већ прелази преко Регулационе линије и има се апроприсати суседима."

9) По предлогу Претседника О.Бр. 6536:

„Да се апроприше имање г. Милоша Рашовића у Розалије Мортон ул. део земљишта Регулационог фонда Општине Београдске ради изласка на регулациону линију по цени од 120,— дин. од квадратног метра. Преносне таксе сноси купац.

Овом се одлуком Градског већа ставља ван снаге одлука општинског одбора О.Бр. 17249 од 8 септембра 1933 године."

10) По предлогу Претседника ОБр. 6467:

„Да се изврши апропријација имању г. Саве Грујића у Миодрага Давидовића ул. бр. 23 у површини од 21,90 м², по цени од 200,— динара по једном квадратном метру, ради регулације улице Миодрага Давидовића. Преносну таксу плаћа купац као и евентуалну таксу за тротоар."

53

На предлог Претседника О.Бр. 6906 Градско веће је

Одлучило:

Да се у корист кредита партије 41 позиције 29 „За исхрану теглећих грла-стоке" по којој се буџетом одобрени кредит показао недовољним вирманише сума у износу од дин. 39.206,70 а на терет кредита партије 39 поз. 2 „Допунски додаци" буџета расхода за 1936/37 годину.

54

На предлог Претседника О.Бр. 6908 Градско веће је

Одлучило:

I

Да се у корист кредита парт. 54 поз. 1 „за непредвиђене и недовољне предвиђене расходе" буџета за 1936/37 год. вирманише износ од дин. 3,840.000,— ради исплате дотација Фонду обавеза из закључених рачунских година (1,340.000,— дин.) Фонду градске економије (500.000,— дин.) и Регулационом фонду (2,000.000,— дин.) а на терет кредита:

1) парт. 21 поз. 1 л „Ануитет по зајму од 13,000.000 код Депозитне благајне Динара 340.000.

2) парт. 48 поз. 3 „Ануитет по позајмици од 26,000.000 шв. фр." 40.000.

3) парт. 53 паз. 1 „Ануитет по позајмици од 26,000.000 шв. фр." 1,300.000.

4) парт. 3 поз. 1 „Чиновници" 90.000 дин.

5) парт. 3 паз. 2 „Званичници" 2.000 дин.

6) парт. 3 поз. 3 „Служитељи" 100.000 дин.

7) парт. 4 поз. 4 „разлика принадлежности за текућу и раније године" 20.000 дин.

8) парт. 5 паз. 2 „дневничари" 30.000 дин.

9) парт. 7 поз. 1 „чиновници" 20.000 дин.

10) парт. 7 поз. 2 „званичници" 10.000 дин.

11) парт 7 поз. 3 „служитељи" 10.000 дин.

12) парт. 8 поз. 3 „разлика принадлежности за текућу и раније године" 6.000 дин

13) парт. 9 поз. 1 „17 хонорарних службеника" 5.000 дин.

14) парт. 9 поз. 2 „24 дневничара" 20.000 дин.

15) парт. 10 поз. 1 „чиновници" 100.000

16) парт. 11 поз. 1 „додатци и награде" 30.000 дин.

17) парт. 11 поз. 4 „разлика принадлежности за текућу и раније године 5.000 дин.

18) парт. 12 поз. 2 „164 дневничара" 20.000 дин.

19) парт. 16 поз. 1 „чиновници" 200.000 динара.

20) парт. 16 поз. 2 „званичници" 8.000 дин.

21) парт. 16 поз. 3 „служитељи" 50.000 дин.

22) парт. 17 поз. 3 „разлика принадлежности за текућу и раније године" 60.000 дин.

23) парт. 18 поз. 1 „226 хонорарних службеника" 60.000 дин.

24) парт. 18 поз. 2 „88 дневничара" 20.000 динара.

25) парт. 22 поз. 1 „чиновници" 80.000 дин.

26) парт. 22 поз. 3 „служитељи" 30.000 дин.

27) парт. 23 поз. 2 „разлика принадлежности за текућу и раније године" 50.000 дин.

28) парт. 24 поз. 1 „109 хонорарних службеника" 30.000 дин.

29) парт. 24 поз. 2 „173 дневничара" 200.000 дин.

30) парт. 27 поз. 1 „пензије градских службеника" 300.000 дин.

31) парт. 37 поз. 4 „остало техничко, стручно и остало возно особље" 200.000 дин.

32) парт. 40 поз. 1 „пензије службеника ДТО" 80.000 дин.

33) парт. 44 поз. 1 „чиновници" 100.000 дин.

34) парт. 46 поз. 1 „15 хонорарних службеника" 24.000 дин.

35) парт. 46 поз. 2 „215 дневничара" 200.000 дин.

II

Да се на терет кредита парт. 54 поз. 1 „за непредвиђене и недовољно предвиђене расходе" буџета за 1936/37 год. исплати на име дотације: 1) Фонду обавеза из закључених рачунских година суму од 1,340.000, — динара; 2) Регулационом фонду сума од 2,000.000,— дин. и 3) Фонду градске економије сума од 500.000,— дин.

55

На предлог Претседника О.Бр. 6907 Градско веће је

Одлучило:

Да се на терет кредита парт. 26 поз. 2 „За расељавање Јатаган мале и осталих бесправних насеља као и за ануитет зајма за коначно расељавање" вирманише сума у износу од дин. 600.000,— а у корист доле означених партија и позиција по којима се буџетом предвиђени кредит показао недовољним:

у корист парт. 6-2 „Уреду за осигурање радника" 420.000 дин.

у корист парт. 19-8 „Плаћање закупа за зграде које Поглаварство држи под закуп за своје потребе, судове, грађ. и занатску жен. школу" 50.000 дин.

у кораст парт. 20-1 „Набавка канцеларијског, цртаћег и осталог потребног материјала за уредно обављање свих послова у канцеларијама и ван ових" 25.000 дин.

у корист парт. 20-2 „Набавка канцеларијских и осталих инвентарских потреба и намештаја, изграда, оправка и остало 60.000 дин.

у корист парт. 20-4 „Набавка и израда разних штампаних образаца, регистара, деловодника, признаничних и других књига, формулара" 35.000 дин.

у корист парт. 20-10 „Поштарина, телеграми, таксе, марке, монополски обрасци, менице и остало" 10.000 дин.
буџета расхода за 1936/37 годину.

56

На предлог Претседника ОБр. 6886 Градско веће је

Одлучило:

Да се одобри вирманисање кредита са партије 34 позиције 3 „Огрев канцеларија" буџета за 1936/37 год. на партију 34 позицију 4 „осветљење канцеларија", буџета за 1936/37 у суми од 9.000.— дин., ради исплате рачуна д. д. за електрична, прометна и индустријска предузећа у Земуну а за месеце: фебруар и март 1937 год.

57

На предлог Претседника ОБр. 6909 Градско веће је

Одлучило:

Да се одобри вирманисање кредита са партије 34 позиције 3 „Огрев канцеларија" буџета за 1936/37 год. на партију 34 позицију 27 „Издржавање државне грађанске школе по посебном буџету" за 1936/37 год. у суми од 1.000,— дин. ради исплате рачуна д. д. за електрична, прометна и индустријска предузећа у Земуну, а за месеце фебруар и март 1937 године.

58

На предлог Претседника ОБр. 6202 Градско веће је

Одлучило:

Да се у корист кредита партије 19 позиције 16 „За оправку, одржавање и бандажирање свих аутоматских вага, као и набавка нових". по којој се буџетом предвиђени кредит показао недовољним, вирманише сума од дин. 10.000,— а на терет кредита парт. 19 поз. 15 „издатци за ноћни рад, гоњење и хватање кријумчара, за специјалну контролу трошаринске службе као и потребан материјал за ове сврхе" буџета расхода за 1936/37 год

59

На предлог Претседника ОБр. 6903 Градско веће је

Одлучило:

Да се са парт. 6 позиције 6 „штампање службених недељних општинских новина" вирманише кредит у износу од дин. 5.000,— у корист партије 6 позиције 8 „за административне расходе, експедицију, умножавање адреса, ко-

ричење, хонорари сарадницима и писцима Одељка за штампу и т. д." буџета за 1936/37 — ради исплате хонорара сарадницима и ради коричења часописа и службених новина.

60

На предлог Претседника ОБр. 6880 Градско веће је

Одлучило:

Да се у корист партије 14 позиције 28 „организација летовалишта у околини Београда за слабуњаву децу" вирманише сума од дин. 40.000,— и то на терет позиције 41 „набавка алата за гробарске и вртарске радове, материјал за оправку и израду путева и зграда" дин. 33.980,— и позиција 42 „стална помоћ сиротињи у новцу" дин. 6.020, — партије 14 буџета расхода за 1936/37 годину, пошто се буџетом одобрени кредит по горе означеној партији и позицији показао недовољним.

61

На предлог Претседника ОБр. 6901 Градско веће је

Одлучило:

Да се у корист кредита партије 25 позиције 30 „зелена и сва друга декорација — материјал и радна снага", по којој се буџетом предвиђени кредит показао недовољним, извршн вирманисање суме у износу од динара 15.000.— а на терет кредита партије 20 позиције 6 „набавка одела и обуће за служитеље, шофере, кочијаше, службенике Пожарне команде, штићенике и остало особље, оправка овога и сви издатци у вези са овим" буџета расхода за 1936/37 годину.

62

На предлог Претседника ОБр. 6881 Градско веће је

Одлучило:

Да се у корист кредита партије 2 позиције 2 „свечаности и репрезентације" вирманише сума од динара 30.000.— а на терет постигнутих уштеда код личних расхода по партији 37 позиција 1 „чиновници" буџета расхода за 1936/37 годину.

63

На предлог Претседника ОБр. 6904 Градско веће је

Одлучило:

Да се на терет кредита партије 54 позиције 1 „За непредвиђене и недовољно предвиђене расходе" буџета расхода за 1936/37 годину одобри исплата у суми од дин. 350.— за исплату рачуна Речној пловидби за пренос и употребу макаре.

64

На предлог Претседника ОБр. 6905 Градско веће је

Одлучило:

Да се на терет кредита партије 54 позиције 1 „непредвиђени и недовољно предвиђени расходи" буџета расхода за 1936/37 годину одобри исплата у суми од дин. 800.— за обештету изгубљеног куфера г. Милана Грујичића, пуковника у пензији.

65

На предлог Претседника ОБр. 6878 Градско веће је

Одлучило:

Да се одлука Градског већа ОБр. 5921 од 15 марта 1937 год. стави ван снаге пошто су вирманисани кредити по њој, употребљени за друге потребе.

66

На предлог Претседника ОБр. 6837 Градско веће је

Одлучило:

1) Да се у вези калдрмисања улица на Чиновничкој колонији на Вождовцу, који је посао одлукама Градског већа ОБр. 28227/36 и Градског поглаварства ТДБр. 45770/36 уступљен предузимачу инж. г. Милану Поповићу за суму од 291.474,80 дин., одобре накнадни радови — вишкови, који према приложеном и ревидованом предрачуну вишкова износе 61.861,45 дин., у циљу добијања правилне везе између ново калдрмисаних и још некалдрмисаних улица на поменутој колонији.

2) Да ове вишкове изврши предузимач главног посла инж. г. Милан Поповић па погођеним ценама и условима главног посла.

3) Да се поменутом предузимачу због наведених вишкова и других тешкоћа у раду, поменутих у предњем реферату Техничке дирекције, општим условима предвиђен рок за довршења посла продужи до 1-VI-1937 године.

4) Да издатак за вишкове у суми од 61.861,45 дин. падне на терет одговарајуће партије и позиције буџета за 1937/38 годину за нова калдрмисања.

67

На предлог Претседника ОБр. 6839 Градско веће је

Одлучило:

1) Да се израда уличне канализације у улици Мајке Јевросиме, на делу од Пашићеве до Кондине улице, уступи инсталатеру г. Петру Коловићу, за укупну суму од 17.015.— дин. а по јединачним ценама његове понуде.

2) Да се посао има извести по утврђеним плановима Канализационог отсека и да надзорни инжињер на овом послу буде инж. Канализационог отсека г-ђа Зорка Дражић.

3) Да исплата овог посла падне на терет буџета Канализационог фонда за 1937/38 год.

68

На предлог Претседника ОБр. 6840 Градско веће је

Одлучило:

1) Да се усвоји понуда г. Јована Севдића од 3-XI-1936 год. ТДБр. 46989/36 допуњена његовом писменом изјавом од 23-XII-1936 год. ТДБр. 54732/36 по којима ће Општина града Београда израдити у својој циглани на „Пиониру" плоче од печене земље по патенту г. Севдића и на име лисанса плаћаће му по 3 дин. од 1 $м^2$ израђеног тротоара-стазе.

2) Да се одобри израда 60.000 комада таквих плоча за тротоаре и стазе по поменутом патенту што одговара површини око 8.000 $м^2$ а према типовима и предрачуну Инжињерског отсека у суми од 32.200— дин.

3) Да ове плоче изради и испече акордант коме ће Општина града Београда уступити израду и печење опеке у својој циглани на „Пиониру" у 1937 год. а под условима предвиђеним за тај рад.

4) Да се поменутом акорданту за израду и печење ових плоча исплати по 400.— дин. за сваких 1.000 комада исправно примљених таквих плоча.

5) Да режисер и надзорни орган на изради ових плоча буде г. Данило Стојановић, технички чиновник Архитекстонског отсека, који ће извршити исплате акорданту за израђене плоче, као и израдити потребне калупе и набавити потребан угаљ. У ту сврху г. Стојановић може узимати потребан новац из Градске благајне на привремене признанице које ће правдати у законом року исплатним документима.

Издатак у суми од 32.200.— динара за израду плоча и 24.000.— динара на име лисанса г. Севдићу, свега у суми од 56.200.— динара да падне на терет партије и позиције предвиђене буџетом за 1936/37 годину за нова калдрмисања.

69

На предлог Претседника ОБр. 6838 Градско веће је

Одлучило:

Да се предузимачу инж. Милошу Љ. Марковићу из Београда који испоручује и монтира централну водостаницу у Макишу, продужи рок довршења овог посла за 10 дана, пошто је задоцњење наступило због предузимачеве тежње да задражни митеријал побољша преко уговорних обавеза, што је у интересу Општине београдске.

70

На предлог Претседника ОБр. 6882 Градско веће је

Одлучило:

А

1) Да се ковачко-поткивачки радови уступе ковачу Илићу Глиши из Земуна, на основу његове понуде-ценовника од 19 фебруара 1937 год. као најповољнијем понуђачу.

2) Да се коларски радови уступе Николићу Радовану из Земуна као најповољнијем понуђачу на основу његове понуде-ценовника од 19 фебруара 1937 год.

3) Да се сарачки радови уступе Марковићу Ј. Петру из Земуна као најјевтинијем, на основу његове понуде-ценовника од 19 фебруара 1937 год.

Б

Да се сви под А) наведени радови, у колико поједини предузимач не би могао или стигао на време да сам сврши такав посао или у колико не би погођени посао свршио по условима добро и солидно, могу одмах од дотичног предузимача одузети и предати другим овлашћеним занатлијама дотичне струке, а уз одобрене јединачне цене.

71

На предлог Претседника ОБр. 6883 Градско веће је

Одлучило:

Да Општина града Београда закључи са Министарством шума и рудника уговор о снабдевању Авале електричном енергијом чији је

текст утврђен решењем Министарског Савета од 21-I-1937 и мишљењем Правног одбора Градског већа од 26-II-1937 год.

(Види нацрт уговора на крају овог записника).

72

На предлог Претседника ОБр. 6890 Градско веће је

Одлучило:

Да се одобрена сума одлуком Градског већа ОБр. 29785/36 за радове на подизању гараже Управе града Београда на Таш-Мајдану а у износу од дин. 95.303,18 деангажује из парт. 28 поз. 56 и ангажује ради ликвидације овога посла на парт. 26 поз. 9 буџета расхода за текућу годину.

73

На предлог Претседника ОБр. 6891 Градско веће је

Одлучило:

Да се фирми „Телевизиа" А. Колудер, предузећу за електро-акустику у Београду уступи у закуп концесија за концертну радио станицу.

Телевизија је дужна, да инсталира концертну радио станицу од 1,5 КВ потрошне енергије, са 5 група звучника, свако од по 3 звучника, који да се чују на одстојању од 500 метра, и да инсталира један електрични грамофон.

Свака група звучника мора да има систем 25 вати електричне енергије (минимум 100 вати укупно), односно апарат има да буде капацитета 100 вати чисте звучне енергије која излази из појачала (односно поточне енергије око 800 вати).

Апаратура мора да буде новога типа из 1936 год. са новим звучницима и целокупним новим прибором.

Телевизија је дужна, да у Зоолошком врту инсталира два до три звучника али без права на тражење процента од прихода који се буде добио од улазница у Зоолошки врт.

Телевизија је дужна да концертну радио станицу инсталира о своме трошку и то у најкраћем року.

Општина ће и даље наплаћивати таксу за заузимање столица на Великом Калемегдану по 1 дин. од сваке столице и од бруто наплаћеног прихода задржаваће себи 70% а 30% даваће фирми Телевизија. Обрачун и исплата фирми Телефизија вршиће се сваког месеца уназад

Фирма Телефизија нема права да тражи накнаду штете од Општине која би евентуално настала из овога закупа.

Карте морају бити у две боје, од које ће се једна употребљавати до подне а друга од подне.

Концесија има да траје од дана инсталирања концертне радио станице па до 1 новембра 1939 год., када се иста гаси без икаквог отказа било писменог било усменог. По истеку концесије, ако се иста не буде продужила, закупац ће бити дужан да апаратуру са целокупном инсталацијом уклони са општинског добра без икаквог права тражења ма какве накнаде.

Остали услови обухваћени су одлуком ФБр. 1606/37.

74

На предлог Претседника ОБр. 6892 Градско веће је

Да се г. Атанасковић Никола, кондуктер IV групе 9 степена Дирекције трамваја и осветљења стави у стање мира под 27 мартом 1937 год., с тим да му се исплаћује из општинске касе 23.737,78 динара годишње на име личне пензије.

Лична пензија исплаћиваће се г. Атанасковићу од 1 априла 1937 год. на терет кредита парт. 29 поз. 4 буџета за 1937/38 годину, па у будуће све док не наступи који од случајева предвиђених у чл. 54 Статута Дирекције трамваја и осветљења.

75

На предлог Претседника ОБр. 6893 Градско веће је

Одлучило:

Да се г. Милић Михаило, кондуктер трамваја IV групе 6 степена Дирекције трамваја и осветљења, стави у стање мира под 27 мартом 1937 год., с тим да му се исплаћује из општинске касе 13.953,36 дин. годишње.

Лична пензија исплаћиваће се г. Милићу од 1 априла 1937 год. на терет кредита партије 29 поз. 4 буџета за 1937/38 годину, па у будуће све док не наступи који од случајева предвиђених у чл. 54 Статута Дирекције трамваја и осветљења.

76

Код тачке „Кратка питања" већник г. Душан Николајевић пледирао је да се редакцијама београдских листова да бар по десет претплатних трамвајских карата, јер се штампа показује предусретљива према свима напорима

Београдске опгтине. Даље је умолио да се извештај Анкетне комисије по питању уступања Електричне централе Швајцарском друштву „Снага и Светлост" изнесе на јавну седницу Градског већа, како би Београђани били у потпуности обавештени по овом питању. Исто тако молио је да се изнесе на дневни ред наредне седнице Градског већа питање оставке Редакционог одбора и питање наменовања улица по предлогу комисије која је тај посао радила.

Претседник г. Влада Илић по питању трамвајских карата за редакције београдских листова изјавио је, да се испитује могућност да се београдској штампи у том погледу изађе у сусрет. По питању наименовања улица Г. Претседник је изнео да је списак новонаименованих улица достављен на проучавање извесним лицима и установама која се тим питањем интересовала и да ће то питање бити ускоро стављено на дневни ред седнице Градског већа. У погледу оставке чланова Редакционог одбора г. Претседник је предложио да Правни одбор одреди своја три члана да испитују услед чега је дошло до оставке чланова Редакционог одбора и да ли у том погледу има какве кривице до општинских чиновника. Анкентни извештај ставиће се на дневни ред чим се допуни потребним документима која нису могла бити благовремено добављена, а према одлуци конференције градских већника.

Већник г. Богдан Крекић потпомогао је предлог г. Николајевића по Анкетном извештају и о трамвајским картама за редакције београдских листова. Тражио је да се што пре приступи комерцијализацији општинских предузећа и да се једном регулише положај радника и службеника у Електричној централи према дотом обећању г. Претседника.

Претседник г. Влада Илић изјавио је да је израђен један нацрт о томе како треба извршити комерцијализацију општинских предузећа али да је у том међувремену почео да се ради Статут у коме ово питање треба да буде специјално нормирано. За повећање плата и надница Општина је утрошила око милион динара а за исту сврху предвиђено је у наредном буџету два милиона динара. Користи се свака прилика и могућност да се повећају принадлежности оних који то заслужују.

За овим је седница закључена у 21 час.

Оверавају:

Градски већници:
Милан Мишковић, с. р.
Божидар Матовић, с. р.

Претсадник
Градске општине,
Влада Илић, с. р.

УГОВОР

између Министарства шума и рудника и Општине града Београда у сврху снабдевања Авале електричном енергијом

измењен од стране Министарства шума и рудника

УГОВОР

закључен између Министарства шума и рудника (ради краткоће означаваће се у уговору Министарство) и Општине града Београда (ради краткоће означаваће се са О.Г.Б.) у сврху снабдевања Авале електричном енергијом.

Чл. 1.

О.Г.Б. се обавезује да ће Министарству без прекида лиферовати трофазну електричну енергију од 50 периода под напоном од 6.000 волти на разводној табли у електричној централи на подножју Авале, са толеранцијом за за напон ± 5% а за фреквенцију ± 2%.

Чл. 2.

Цена електричне енергије на Авали, без државне трошарине за све потребе и зграде Министарства је 1,45 (један динар и 45 пара) по 1 к.В.ч. мерена на струјомеру постављеном на страни 6000 V у електричној централи на подножју Авале.

Чл. 3.

Цена од 1,45 за 1 КВЧ важи дотле док О.Г.Б. купује електричну енергију од друштва „Снага и Светлост" по ценама које важе на дан закључења уговора.

Ова цена се мења у истом износу како се буде мењала просечна цена коју О.Г.Б. плаћа друштву „Снага и Светлост."

Чл. 4.

Министарство се обавезује да ће за изградњу линије високог напона Београд-електрична централа на подножју Авале дати суму до 400.000,— динара, с тим да би са овом сумом О.Г.Б. извршила постављање ове линије у свему по прописима линије високог напона. О.Г.Б. се обавезуие да ће радове за везу подножја Авале са својим постројењима извршити најдаље за 90 (деведесет) радних дана од дана пријема материјала, извршене експропријације и добијања свих потребних одобрења од надлежних власти. Вишак коштања у колико би евентуално настао пада на О.Г.Б.

Чл. 5.

Из суме од 400.000.— динара има се набавити материјал за изградњу вода високог напона од постројења и мреже О.Г.Б. на Торлаку до електричне централе на подножју Авале. Овај далековод до његове исплате у смислу чл. 6 овог уговора својина је Министарства а О.Г.Б. обавезује се да га одржава о свом трошку.

Чл. 6.

Износ, који да Министарство одобриће се за будући утрошак струје. Када Министарство буде повукло количину струје чија је вредност равна вредности износа датог за инвестицију линије, онда све инвестиције по овом уговору остају својина О.Г.Б. а даљи утрошак плаћаће се по цени из чл. 2 односно чл. 3 овог уговора т. ј. по 1,45 динара за 1 кВч.

Чл. 7.

Прикључење околних села и летовалишта на подножју Авале, препушта се О.Г.Б., али се О.Г.Б. обавезује да за потребе Министарства првенствено обезбеди довољну количину електричне енергије.

Чл. 8

Са сумом до 400.000,— динара предвиђено у чл. 4 овог уговора извршило би Министарство према списку и условима О.Г.Б. набавку потребног материјала, а у комисију за набавку има ући један члан О.Г.Б.

Чл. 9.

Министарство се обавезује да све просторије и земљишта и то како за линију тако и за разводна постројења, уступи О.Г.Б. на бесплатну употребу за све време трајања овог уговора, у колико поменута земљишта и просторије подпадају под Министарство. У колико земљишта не подпадају под то Министарство, али је својина државе, Министарство ће издејствовати у горњем циљу потребна одобрења.

Чл. 10.

Као претплатник О.Г.Б. водиће се Министарство коме ће О.Г.Б. исправљати рачуне за утрошену електричну енергију тромесечно.

Минимална годишња загарантована потрошња износи за сваку годину 60.000 кВч, која се количина има обрачунавати односно платити по цени у овом уговору и ако се неби утро-

шила. Плаћање рачуна има уследити најкасније у року од два месеца од дана постављења рачуна.

Чл. 11.

О.Г.Б. је вољна обезбедити јавни саобраћај од Београда до подножја Авале, у колико за то добије надлежно одобрење и нађе рентабилитета у томе раду.

Чл. 12.

Одржавање линије високог напона до струјомера у централи на Авали пада на терет О.Г.Б. Одржавање свих постројења од струјомера пада на терет Министарства.

Чл. 13.

У смислу чл. 1 О.Г.Б. је обавезна да даје без прекида струју осим случајева, који се нису могли ни предвидети ни спречити и редовног одржавања постројења О.Г.Б. за које ће благовремено О.Г.Б. известити Министарство.

У случају неоправданих прекида О.Г.Б. плаћаће Министарству на име оштете по 50 динара за један сат.

Чл. 14.

Овај уговор важи за 10 (десет) година од дана када буде надлежно одобрен. По истеку овог рока уговор се сматра раскинут.

Чл. 15.

Ако О.Г.Б. неби извршила обавезе својом кривицом по овом уговору Министарство има право да раскине уговор, а све штете које би код закључења уговора са другим предузећем настале падају на терет О.Г.Б.

Чл. 16.

По истеку овога уговора О.Г.Б. се даје првенство т. ј. она остаје и даље лиферант струје Министарству у колико услови О.Г.Б. буду једнаки са тада најповољнијим реалним условима под којима би се Министарство могло снабдети енергијом било из сопствене централе било из централе неког другог предузећа.

Чл. 17.

Ако О.Г.Б. не би у року предвиђеном у чл. 4 овог уговора далековод израдила и везу дала има у смислу чл. 99 а Закона о државном рачуноводству на име пенала плаћати 2‰ (два промил) дневно од 1,000.000.— динара колико се претпоставља да је вредност овог уговора.

Чл. 18

О.Г.Б. плаћа све државне и самоуправне дажбине по овом уговору а које важе на дан закључења уговора. Државну трошарину плаћаће Министарство.

Чл. 19.

О.Г.Б. се обавезује да одмах по закључењу уговора положи у смислу чл. 88 Закона о државном рачуноводству 50.000.— динара на име кауције на каси Одељења за рачуноводство и финансије Министарства шума и рудника.

Чл. 20.

У случају ма каквог спора по овом уговору надлежан је Срески односно Окружни Суд за град Београд.

Чл. 21.

Овај уговор ступа на снагу за О.Г.Б. кад га потпише а за Министарство кад добије надлежно одобрење.

*

Нацрт уговора састављен је од стране Одбора већника за електричну централу и претстваника Дирекције трамваја и осветљења.

Градско поглаварство града Београда
Дирекција трамваја и осветлења
К. Бр. 28916
2-IX-1936. г.
у Београду

(М. П.)

Оверава
Директор трамваја и осветлења
Б. Поповић, с. р.

ПРАВИЛНИК

за наплату регулационог доприноса

На основу § 124 Грађевинског закона и § 90 Закона о градским општинама, Општина града Београда прописује овај

ПРАВИЛНИК

за наплату регулационог доприноса.

Члан 1

Примена

За одређивање процентуалне висине, начина обрачуна, и рокова плаћања важе одредбе овога Правилника, по коме ће се у будуће једино вршити наплата регулационог доприноса.

Члан 2

Сваки сопственик имања на територији Општине града Београда у улицама у којима је Општина извела регулацију — проширила или просекла улицу или трг или израдила коловоз у вези са регулацијом, после ступања Грађевинског закона на снагу, или ће извести и израдити у будуће, дужан је да плати Општини регулациони допринос за подмирење насталих трошкова по § 124 Грађевинског закона према овоме Правилнику.

Члан 3

Обухваћени трошкови

Регулациони допринос који плаћају сопственици имања обухвата следеће трошкове:

1) Набавку земљишта.

а) експропријацију или откуп земљишта и зграда на истом;

б) трошкове рушења и расчишћавања терена;

в) трошкове процена и преносних такса.

2) *Трошкове израде коловоза.*

Члан 4

Висина доприноса

Висина доприноса одређује се према карактеру улице и трговa у колико служе више саобраћајној или локалној намени.

Ова висина креће се између 10% до 50% од укупне суме трошкова по чл. 3 овога Правилника. Ову висину одређује Технички одбор а одобрава Градско веће.

Члан 5.

Класификација улица

Према својој намени улице и тргови деле се на четири класе:

1) опште саобраћајне, које подносе на име доприноса 10% до 20% од укупних трошкова из чл. 3 Правилника;

2) саобраћајно локалне, које подносе на име доприноса 20% до 30% од укупних трошкова из чл. 3 Правилника;

3) локално саобраћајне, које подносе на име доприноса 30% до 40% од укупних трошкова из чл. 3 Правилника;

4) локалне, које подносе на име доприноса 40% до 50% од укупних трошкова из чл. 3 Правилника.

Код дужих улица класификација може бити различита за поједине делове између двеју попречних.

Класификацију одређује Технички одбор сходно чл. 4.

Члан 6

Образац за обрачунавање

Допринос за поједина имања обрачунаваће се пропорционално дужини фронта и површини земљишта по обрасцу

$$d = \frac{D}{EП + El}(Пr + lr)$$

у коме је: a = парцијални допринос,
D = процентуални износ укупних трошкова по чл. 3 овога Правилника,
ЕП = укупна површина регулисаних имања према одговарајућој улици,
El = укупна дужина регулисаних фронтова према истој улици,
Пr = регулисање површина према фронту једне улице,
lr = дужина регулисаног фронта према једној улици.

За имање на угловима и која излазе на две или више улица површина, која улази у обрачун доприноса за једну улицу, пропорционални је део целокупне површине према фронту из те улице.

Члан 7

Подаци за обрачун

За површине и фронтове служе катастарски подаци и копије планова.

Оверене податке о трошковима за израду коловоза, рушења зграда, и расчишћавања терена доставља Техничка дирекција Отсеку добара, који се прикључују елаборату обрачуна.

Оверене податке с трошковима експропријација, откупа процена и преносних такса, Отсек добара такође прикључује елаборату.

Накнадни податци после задужења по чл. 14 и 18 овога Правилника не могу се узимати у обзир.

Члан 8

Раније уступљено земљиште

Раније уступљено земљиште, за које сопственик није примио никакву накнаду, и раније уплаћени допринос узеће се у обрачун доприноса. Вредност земљишта одредиће Одбор за екпропријацију а одобрити Градско веће.

Члан 9

Обавеза плаћања доприноса

Сопственици имакња дужни су да плате допринос према фронту сваке улице ако имање излази на више улица. Задужење се вршити из сваке улице посебно према времену израде. Површина, која се уноси у обрачун, одређена је чл. 6.

Обавеза плаћања доприноса терети имање, без обзира како су стари и нови сопственик уговорили (§ 113 Грађевинског закона).

Члан 10

Начин обрачунавања

1) обрачун се врши за сваки део улице између двеју попречних, по одређеној процентуалној висини.

2) ако се с једне стране улице налазе комплекси земљишта или зона великих парцела, обрачун се има вршити за леву и за десну страну тако да обе стране сносе по $\frac{D}{2}$ према чл. 6.

3) вредност експропријација распростираће се на што већу дужину улице, како би се постигла већа правичност задуживања. Одлуку доноси Градско веће по предлогу Техничког одбора.

4) ако се просецањем једног дела улице добијају нови фронтови, тако да се прометна вредност имања осетно повећава, може се за тај део улице одредити већи проценат доприноса, који може ићи до законског максимума од 50%. Овакве случајеве оцењиваће Одбор за Е-А у сарадњи са Техничким одбором, а одобравати Градско веће.

Члан 11

Износ доприноса може се обрачунавати пре завршетка радова на изради коловоза ако је сума експропријације дефинитивно утврђена.

Општина може вршити посебно обрачунавање за набавку земљишта и посебно за израду коловоза само у истој процентуалној висини.

Члан 12

Узајамни споразум

Ако сопственици кроз чија или поред чијих се имања просеца или регулише улица, својевољно пристану да плате допринос још пре завршетка радова регулисања и калдрмисања улице или трга, да би омогућили брже спровођење регулације, допринос се може обрачунати и наплатити по приближним податцима Техничке дирекције и Отсека добара, с тим да се дефинитиван обрачун састави према податцима завршених радова, по којима ће се вршити и дефинитивна наплата.

Члан 13

Сметње

У улицама у којима се из ма којих разлога није могла извести потпуна регулација — било да је на сметњи зграда чије је уклањање онемогућено, или експропријација није дефинитивно окончана, или сопственици имања намерно чине сметње, допринос се може обрачунати за целу улицу као да је регулисана, ако је изведено 2/3 укупне дужине и ако је пролазни саобраћај омогућен на целој улици. Сва имања подлећи ће плаћању доприноса. У овом случају извршиће се обрачун за остатак регулације — проширења накнадно, кад и остатак експропријације буде окончан.

Члан 14

Задужење

Сопственицима имања треба писмено доставити износ задужења са напоменом да имају право приговора и жалбе.

Сопственик имања који сматра да је према одредбама овога Правилника неправилно задужен, може у року од 15 дана од дана саопштења тражити од Градског поглаварства исправку задужења. Противу одлуке Поглаварства може се употребити правно сретство по постојећим законским прописима. Жалба не задржава извршење наплате. Извршеност одлуке оглашује се по прописима § 136 Закона о општем управном поступку.

Члан 15

Укњижење обавеза

Спискове задужења сопственика имања са регулационим доприносом саставља Отсек добара.

Задужења која по чл. 14 овога Правилника постану извршна, укњижиће се у књизи Грађевинско-правних обавеза (§ 113 и 114 Грађевинског закона).

Члан 16

Рокови плаћања

Наплата доприноса вршиће се у једнаким шестомесечним ратама и то:

до 10.000,— динара у року од три године,
„ 100.000.— динара у року од десет година.

Рокови за суме до 10.000,— динара и за суме од 10.000.— до 100.000,— динара имају се линеално интерпелирати.

Члан 17

Наплата

Наплате доприноса вршиће се у износу шестомесечне рате.

Уплата одговарајућих рата може се вршити и делимично унапред, с тим да је рата уплаћена о року.

За закашњење рате (чл. 16 Правилника) урачунаваће се интерес од 6% годишње.

Члан 18

Егзекутивна наплата

Од сопственика који у назначеним роковима не одговоре својим обавезама плаћања, Градско поглаварство извршиће наплату егзекутивним путем преко свог Извршног отсека сходно § 104 Грађевинског закона и § 136 и 137 у вези § 142 и 160 Закона о општем управном поступку.

Члан 19

Убрани приходи

50% од прихода од наплате доприноса иду у корист Регулационог фонда, а остатак се употребљава за израду улица.

Члан 20

Ступање на снагу

Овај Правилник ступа на снагу кад га одобри Министар грађевина у споразуму са Министром финансија и кад се објави у „Службеним новинама".

Споразум од 6 марта 1937 год. о постављању четвртог агрегата у Електричној централи у Београду

Према уговору између Општине града Београда и Schweizerische Bankverein-а од 2 септембра 1929 год. о подизању и погону једне електричне централе и за снабдевање Општине електричном енергијом, Друштво Снага и Светлост А. Д. Basel које је од Schweizerische Bankverein-а преузело концесију са свима правима и дужностима (чл. 1, став 3. уговора), обавезно је да, према порасту потрошње, а код сталног држања у резерви једног агрегата од најмање 6.000 KW заједно са котловима и прибором, изгради централу до укупне снаге од 5 × 6.000 KW = 30.000 KW укључиво горња резерва.

Друштво је подигло централу у год. 1930 до 1932 у првој изградњи и при том је поставило три једнака агрегата од по 6.750 KW снаге.

Односно обавезе Друштва за постављање четвртог агрегата, предвиђено у § 17 концесионог уговора Општина је у споразуму од 22. јуна 1934 и 19. октобра 1935 са трајањем до 31. децембра 1937, изјавила своју сагласност да четврти агрегат треба да буде постављен тек онда, када максимално оптерећење (шпиц) у току 20 не узастопних дана једног месеца, пређе снагу од 15.500 KW.

Пошто се према развитку може претпоставити да би се потреба за постављање четвртог агрегата могла указати у зиму 1937/38 год. Друштво је предузело потребне претстудије које су показале да би било у интересу како Општине тако и Друштва, ако би на место четвртог и петог агрегата од по 6.000 KW био постављен једини велики агрегат од око 11.000 KW снаге.

На основу ових резултата студије изјављује Друштво своју готовост, да овај велики турбо-генератор са 2 котла од по 24—27 тона пара на час, са прибором, постави и да за то потребне суме набави из сопствених средстава. Прописи § 17. став 3, 4 и 5 концесионог уговора по којима би Општина била, под извесним претпоставкама, обавезна да, од вре-

мена пуштања у рад петог агрегата до истека трајања концесије, плаћа Друштву годишње 17% од доказане цене петог агрегата, овим постају беспредметни.

Општина признаје да је Друштво, постављањем четвртог агрегата од око 11.000 KW снаге, испунило своје обавезе према §§ 4 и 17 концесионог уговора и да је овим испуњена уговорена обавеза Друштва за изградњу електричне централе до 30.000 KW.

Ако би, пре истека концесионог уговора, било потребно проширење централе преко горе наведене снаге, онда могу обе уговарачке стране о томе поново да преговарају.

Овај споразум подлеже од стране делегата Друштва одобрењу Управног одбора Друштва Снага и Светлост А. Д., Basel од стране преставника Општине београдске одобрењу Градског већа и надлежних државних власкти.

Оваі споразум истављен је у два равногласна примерка од којих свака страна добија по један.

Београд, 6 марта 1937 год.

СПИСАК

лица којима су издате грађевинске дозволе за видање нових зграда или одлуке Претседника општине града Београда за разне грађевинске радове у месецу марту и то од 1 до 31 марта 1937 године.

ГОБр.	Презиме и име сопственика	Улица и број	Пројектант	Вредност	Шта зграда садржи
7465	Стаменковић Даринка	Братска Бр. 6 IV кв.	Јоца Новаковић	78000	подрум и приземље
7428	Здравковић Брања	Фрушкогорска Бр. 12 X кв.	Миладин Прљевић	7000	подизање гараже
493	Јовановић Видосава	Кн. Олге Бр. 4 IV кв.	Момчило Белобрк	550000	сут. приз. 3 спрет
613	Бендл Ангелм	Краинска пар. 2317 VII кв.	Гертруд Бендл	1200	подизање ограде
376	Манојловић Риста	Ст. Главаша 2 IV кв.	Андрија Папков	420000	подр. приз. и 2 спр
5996	Станчуловић Никола	Теслина и Мил Поц. 5 X кв.	Валерије Оташевски	650000	сут. приз. и 3 спрата
451	Христић Љубица	Досит. и Г. Јованова III кв.	Фрања Урбан	250000	препрaвка и дозиђи.
495	Мирковић Миодраг	Боже Јанковића Бр. 28 XI кв.	Борис Фесенков	220000	подр. приз. спр. и огр.
403	Филиповић Вељко	Главашева 2 IV кв.		4500	Препрaвка зграде
454	Немет Михаило	Романијска бр. 21. XI кв.	Фрањо Урбан	100000	сут. подр. и призем
809	Ђурић Александар	Молерова бр 47 VIII кв.	Дим. Богдановић	5000	препрaвка зграде
412	Петровић Зорка	Вишњићева и Јевре. III кв.	Бран. Маринковић	740000	подр. приз. мез. и 3 спр.
549	Слободић Александар	Нишка Бр. 9 VII кв.	Андреја Папков	350000	сут. приз. 2 спрата
7735	Ђорђевић Никола	Драгачевска бр. 28 VIII кв.	Сташевски Валерије	690000	подр. приз. 2 спрата
305	Медина Хаим и Ана	Цара Уроша 13 III кв.	Миша Манојловић	1000000	подр. приз. 3 спрата
780	Аврамовић Зорка	Ст. Новака 8 IV кв.	Миладин Прљевић	492000	под. приз. 2 с. и манс.
830	Јанковић Мирослав	Нова и Толст. бр. 21. XII кв.	Војислав Ђокић	15000	измена плана
551	Суботић Војислав	Н. и Роз. Морт. бр. 9 XII кв	Андреја Папков	265000	сут. приз. мансарда
782	Шуша Тодор	Мутапова бр. 65 VIII кв.	Дим. Богдановић	5000	препрaвка зграде
414	Николић Стана	Видска и Ђор. Кртовца XI кв.	Душан Дингарац	3000	подизање шупе
580	Банчић Михаило и Љубица	Бијанкинијева бр. 31 XI кв.	Јован Новаковић	50000	подр. приз. и ограда
807	Парезановић Мих. и Вукоман	Боже Јанковића бр. 16 XI кв.	Боривоје Гоцић	60000	подрум и приземље
481	Мицић Велимир	Сент Андрејев. 1 XI кв.	Душан Дингарац	40000	подрум и приземље
180	Вражалић Милутин	Ђорђа Вашингтона 50 IV кв.	Милутин Бражалић	300000	подр. приз. и 3. спр.
68	Викторовић Милева	Вишњићева 4 и 6 III кв.	Андреја Папков	1850000	подр. приз. и 3 спр.
581	Стошић Апостол	Држићева 2 VI кв.	Дим. Богдановић	280000	подр. при. и спрат
643	Несторовић Иван	Гроб. Далмат. и Воj. Бране VI	Кат. Марковић Шајин.	500000	подр. приз. 2 спр. и одр
886	Живановић Сотанка	Тетовска 6 XI кварт,	Арса Панић	4000	израда веранде
139	Никић Ђура	Воj. Саватија 29 VI кв.	Никола Матејић	250000	подр. приз. 1 спрат
656	Вујичић Живојин	Миријевска парц. 4249 VI кв.	Јован Бауман	150000	подр. приз. манс.
814	Миловић Велимир	Деспотовачка парц 253/2 XII к.	Ђура Борошић	300000	подр. сут. приз. спр.
582	Јанковић Живан	Оршековићева п. 2344 XII кв.	Дим. Богдановић	35000	подрум и приземље
496	Петровић Спира	Млатишум. и Кр. Алек. VIII к.	Милитин Јовановић	950000	п. сут. приз. и 3 спр.
300	Бабић Павле и Емилија	Нова парц. 4881/44 VII кв.	Тома Живановић	100000	подрум и приземље
620	Бољешанов Андреја	Челопечка 17 VI	Јован Бауман	2000	препрaвка зграде
436	Луковић Роксанда	Косте Јовановића 72 XI кв.	Дујан Гранић	120000	подр. приз. спрат
704	Штефанчић Михаило	Сплитска 17 XI кв.	Боривоје Мировић	3000	подизање ограде
879	Николајевић Демостен	Новосад. Кн. Милет. III кв.		500	подизање ограде
877	Радосављевић Милосав	Престол. Трг 11 I кв.	Јар. Прхал	в. нпр.	измена плана
1287	Лазаревић Милорад	Воj. Протића 24 VII кв.	Арса Павчић	10000	препрaвка зграде
684	Јовановић Катинка	Доситејева 46 III кв.	Катинка Јовановић	360000	подр. приз. спрат
944	Алкалај Јаков	Кр. Александра 40 I кв.	Јосиф Најман	980000	подр. приз. 5 спр.
507	Ђерић Драгиња	Тријска 17 VIII кв.	Жарко Пајовић	70000	преправ. и дозиђив.
1177	Петровић Наталија	Истарска 12 XIII кв.	Душан Бабић	4000	препрaвка зграде
859	Врговић Стеван и Босилка	угао Пазињске и Нове п. 7672	Зоран Томић	60000	подрум и приземље
631	Јоановић Катица	Ал. Ненадовића 13 VIII к.	Фрања Урбан	400000	подр. приз. 3 спрата

Из Грађевинског одељка Техничке дирекције Градског поглаварства града Београда ГОБр. 1741 од 6 априла 1937 године.

Службене објаве и огласи

Измена регулације — продужење улице Цара Николе II

Сходно §§ 8 и 12 Грађевинског закона, Градско поглаварство изложиће, 15 дана после изласка овог огласа у благајничком холу партера зграде Градског поглаварства, Узун Миркова ул. бр. 1, измену регулације — продужење улице Цара Николе II по плаво уцртаним линијама у плану ТДБр. 34187/36.

Планови ће бити изложени увиду месец дана. Заинтересовани имају поднети примедбе најдаље у року од 15 дана по истеку јавног увида иначе се оне неће узимати у обзир.

Одлучено у Градском поглаварству на дан 26-III-1937 год.

Примедбе ће примати Техничка дирекција, Одељак за регулациони план, зграда Техничке дирекције Градског поглаварства, Књегиње Љубице улица бр. 21.

Измена регулације — стављања резервације у блоку између улица Небојшине, булевара Ослобођења и продужења Ламартинове за проширење парка

Сходно §§ 8 и 12 Грађевинског закона, Градско поглаварство изложиће, 15 дана после изласка овог огласа у благајничком холу партера зграде Градског поглаварства, Узун Миркова ул. бр. 1, измену регулације стављање резервације у блоку између ул. Небојшине булевара Ослобођења и продужења Ламаартинове за проширење парка по плааво уцртаним линијама у плану Т.Д.Бр. 7425/37.

Планови ће бити изложени увиду месец дана. Заинтересовани имају поднети примедбе најдаље у року од 15 дана по истеку јавног увида иначе се оне неће узимати у обзир.

Одлучено у Градском поглаварству на дан 30 марта 1937 год.

Примедбе ће примати Техничка дирекција, Одељак за регулациони план, зграда Техничке дирекције Градског поглаварства, Књ. Љубице ул. бр. 21.

I јавна офертална лицитација за набавку лекова и завојног материјала

Градско поглаварство града Београда одржаће на дан 14 априла 1937 године у 11 часова пре подне у канцеларији Економата Поглаварста града Београда Краљев Трг бр. 17/I прву јавну офертални лицитацију за набавку лекова и завојног материјала, за потребе Дирекције за социјално и здравствено старање.

Услови су прописани и могу се добити сваког радног дана за време канцеларијског рада у Економату Поглаварства Краљев Трг бр. 17.

Кауција се полаже у 5% односно 10% у готову, државним и државом гарантованим хартијама од вредности у смислу расписа М.Ф.Бр. II 55644 од 11 маја 1932 године, или у гарантном писму које веће банке које мора бити регистровано у Министарству финансија.

Из канцеларије Економата Градског поглаварства Ф.Бр. 15679 од 24-III-1937, године.

Прва офертална лицитација за набавку ивичњака, ситне коцке и камених полукоцака

На основу одлуке г. Претседника Општине града Београда Т.Д.Бр. 11155 од 2-IV-1937 год. Техничка дирекција Градског поглаварства одржаће се на дан 24 априла 1937 год. I офертални лицитацију за набавку 5000 м¹ ивичњака, 5000 м² ситне коцке и 100.000 ком. камених полукоцака.

Лицитирати се може и за поједине врсте материјала понаособ.

Лицитација одржаће се поменутог дана у 11 часова у канцеларији Инжињерског отсека Техничке дирекције (Књегиње Љубице ул. бр. 21 (II).

Кауција у износу од 10% од понуђене укупне суме за домаће и 20% од укупне понуђене суме за стране предузимаче полаже се на дан лицитације најдаље до 10 часова код Главне Благајне Градског поглаварства (Узун Миркова бр. 1).

Лицитанти биће дужни, да поред реверса о положеној кауцији поднесу лицитационој комисији и сва остала документа, која су законом прописана за учествовање на јавним лицитацијама код државних грађевинских власти.

Сва потребна обавештења могу се добити као и услови за ову лицитацију видети сваког радног дана од 8—14 часова у Инжињерском отсеку Техничке дирекције соба бр. 3.

Из канцеларије Техничке дирекције Градског поглаварства Београда Т.Д.Бр. 11155/37 године.

Друга офертална лицитација за израду тротоара

На основу одлуке г. Претседника Општине града Београда Т.Д.Бр. 11387 од 2-IV-1937 год. Техничка дирекција Градског поглаварства одржаће на дан 16-IV-1937 год. II офертални лицитацију у скраћеном року од 10 дана за израду пенестрисаног макадама и асфалтних тротоара у ул. Мајке Јевросиме на делу од Кондине до Пашићеве ул.

Предрачунска сума износи 99.231,00 динара.

Лицитација одржаће се поменутог дана у 11 часова у канцеларији Инжењерског отсека Техничке дирекције (Кнегиње Љубице ул. бр. 21/II).

Кауција у износу од 5.000,— динара за домаће и 10.000,— динара за стране предузимаче полаже се на дан лицитације најдаље до 10 часова код Главне Благајне Градског поглаварства (Узун Тиркова бр. 1).

Лицитанти биће дужни, да поред реверса о положеној кауцији поднесу лицитационој комисији и сва остала документа, која су законом прописана за учествовање на јавним лицитацијама код државних грађевинских власти.

Сва потребна обавештења могу се добити као и услови за ову лицитацију видети сваког радног дана од 8—14 часова у Инжењерском отсеку Техничке дирекције соба бр. 5.

Из канцеларије Техничке дирекције Градског поглаварства Београда Т.Д.Бр. 11387/37 године.

Оглас офертале лицитације за израду и печење 5,000.000. комада цигаља и тротоарских плоча

Архитектонски отсек извршиће према одлуци ТДБр. 8642 од 13-III-1937 год. израду и печење до 5,000.000 комада цигаља и тротоарских плоча на општинској циглани „Пионир" путем директних понуда.

Позивају се заинтересовани да поднесу своје понуде у затвореном коверту до 11 час. пре подне на дан 12 априла 1937 год.

Услови се могу видети сваког радног дана у канцеларијско време у Архитектонском отсеку.

Предузимачи су дужни при предаји понуда показати документа о способности предузимачкој и уверења о плаћеној порези за текуће тромесечје.

Из Техничке дирекцције П.г.Б. Т.Д.Бр. 8642/37 год.

Друга офертална лицитација за набавку водоводног материјала

На основу одлуке г. Претседника Општине београдске ТДБр. 10325/37 Техничке дирекције Поглаварства града Београда одржаће на дан 17 априла 1937 год. у канцеларији Управе водовода, Југовићева ул. бр. 1, у 11 часова пре подне другу офертални лицитацију за набавку водоводних цеви, специјалних делова и арматуре.

Услови и спецификација материјала могу се видети у канцеларији Управе водовода сваког радног дана од 8 до 14 часова, а могу се купати уз наплату од 100.— динара за комплет.

Кауција у износу дин. 565.000.— за домаће и Дин. 1,130.000.— за стране понуђаче полаже се на дан лицитације најдаље до 10 час. код Главне благајне Градског поглаварства, а лицитанти биће дужни да поред реверса о положеној кауцији поднесу комисији и сва документа, која су прописана за учествовање на лицитацијама код државних власти.

Из канцеларије Техничке дирекције Поглаварства града Београда ТДБр. 10325/37.

Власник: Градско поглаварство Београд. — Уредник: Ђуро Бањац, Молерова 16
Штампарија Драг. Грегорића, Страхињића Бана 75. — Београд.

Управа Библиотеке „Светозар Марковић" Београд

ПОШТАРИНА ПЛАЋЕНА У ГОТОВУ

ОПШТИНСКЕ НОВ...

СЛУЖБЕНИ ОРГАН ГРАДСКОГ П...ВАРСТВА ГРАДА БЕОГРАДА

Универзитетска библиотека
Београд-Кр.Александра 73

Излази једном недељно | 15 април 1937 године | Година 55 — Број 15

Уредништво и администрација: Кнегиње Љубице 1/II, телефон 26-242
Претплата: за годину дана 150.— дин., за пола године 80.— дин.
Чековни рачун код Поштанске штедионице бр. 54.300

Хигијенске прилике Београда

у месецу фебруару 1937 год.

У погледу метеоролошког стања и временских промена утврђени су од стране београдске Метеоролошке опсерваторије следећи подаци. Средња температура ваздуха била је 3,6 °C, према —1,1 °C месеца јануара. Средњи температурни максимум износио је 8,1 °C а минимум —0 °C. Апсолутни температурни максимум био је 19,5 °C а апсолутни минимум —5,2 °C. У погледу влажности ваздуха примећено је повећавање апсолутне влажности према месецу јануару и то, са 4,8 мм., према 3,7 мм. претходног месеца јануара. Средња релативна влажност је у опадању и износила је 78,8% према 83,7% јануара месеца. Облачност није показала знатне промене према месецу јануару и била је 7,7, према 7,5 месеца јануара. Месечна сума атмосферског талога у милиметрима износила је 72,4 мм., према 63,2 мм. месеца јануара. Барометарски притисак ваздуха износио је 745,6 мм., према 753,1 мм. као просечна вредност, са максимумом од 758,5 мм. и минимумом 732,0 мм. Од ветрова предоминирао је југо-источни, затим западни и северозападни ветар.

У *епидемиолошком* погледу потребно је нотирати појаву једнога случаја тифуса егзантематикуса-пегавца у Београду, који је према епидемиолоком испитивању био импортиран из унутрашњости, одакле је оболело лице допутовало на два дана пре манифестације болести. Како је оболели био гостионичар то је одмах био пренешен у заразну болницу а његова је радња затворена. Сви чланови породице оболелог лица, као и лица која су са њим долазила у ближи додир још истог вечера била су доведена у завод ради дедедикулације и дезинфекције одела. Просторије радње су такође дезинсициране као и сви предмети, који су могли доћи у додир са оболелим.

Према епидемиолошким податцима затечено је почетком месеца фебруара 119 случајева из групе А (болести облигатних за пријаву) а остало да болује на крају месеца фебруара 142 случаја. Свега је пријављено заразних болести из групе А 136 случајева, према 137 месеца јануара. Између осталих болести из групе Б нарочито је запажен већи број грипа, који је фебруара месеца био у осетној егзацербацији. Према необавезним пријавама, забележено је у току месеца фебруара 108 слчаујева оболења, према 55 месеца јануара. Број од 108 случајева грипа не изражава целокупни грипозни морбидитет у фебруару месецу који је био знатно већи од пријављеног броја. Грипозни морталитет који износи у фебруару месецу свега 6 случајева а који стварно обухвата све случајеве смрти од грипа, релативно није велики с обзиром да се грипозна епидемија знатно проширила последњих месеца у суседним земљама и на континенту.

Група болести шарлаха, дифтерије и црвеног ветра дала је у току фебруара месеца приближно исти број случајева као и месеца јануара. Мирбидитет од ових болести био је релативно мали, што се види из доње таблице:

	затечено на дан 1-II-37	заостало на дан 28-II-37	пријављено XII-36	I-37	II-37
Шарлаха	58	52	52	42	38
Дифтерије	44	51	62	56	50
Црвеног ветра	8	14	36	25	33

Група цревних инфекција тифуса, паратифуса и дизентерије у вези са сезонским приликама, дала је мањи број нових случајева и то: тифуса 4, паратифуса 0 и дизентерије 1.

Кретање заразних болести по основним школама према податцима Референства за школску хигијену било је овако: пријављено

је 14 шарлаха, 8 дифтерије, 41 грипа, 21 морбила, 18 паротитис епидемика, 13 пертусиса и 12 варичела. Свега 127 случајева. Школске сестре учиниле су 1011 посета, ради обиласка и контроле оболеле школске деце.

У циљу сузбијања заразних болести извршено је 135 дезинфекција у укупној кубатури од 8.573 м³ а сем тога и 2 дезинсекције. У апаратима дезинфекционог завода дезинфицирано је 1254 комада одела и 352 књиге. Дипедикулисано је 653 лица и окупано 991 лице.

Антискабијатична станица имала је 295 нових болесника од шуге и 1017 поновљених, свега 1312. Између болесника од скабијеса долазио је већи проценат са пиодермиом као компликацијом.

Санитетско полициска служба. У току месеца фебруара обављено је 20213 санитетско полиц. прегледа и поднето 359 реферата због крупних неисправности и стављено 4335 опомена за мање неисправности. Приликом санитет. полицискиx инспекција конфисковано је разне робе животних намирница око 323 килограма и узето за анализу 373 узорка.

Највећи број санитет. полицијских прегледа пада на контролу хигијене станова домова и дворишта, којих је било прегледано 4.489, јер станбени проблем у Београду са многобројним нехигијенским зградама заузима видно место у низу осталих социјално медицинских питања која су на дневном реду а специјално с обзиром на хитну потребу расељавања нехигијенских — „дивљих" насеља, која су се створила после рата. Овамо спадају позната нездрава насеља као што су: подводни Макиш, примитивни и бедни Прокоп, затим чувена Јатаган мала, остатци Пиштољ мале и друга слична насеља.

Али поред већих комплекса нехигијенских „Мала" суи генерис и јазбина, које су дисеминиране по целом Београду, али их има већи број и у самом центру. Ове јазбине и нехигијенски станови не само што руинирају здравље станара но служе и као гнезда различитих инфекција, које угрожавају најближу околину.

У број таквих нехигијенских станова, а понекад и правих јазбина, спадају многобројни станови настојника зграда-хаузмајстора, који се налазе у самом центру и пословном крају Београда.

У току месеца јануара и фебруара т.г. вршени су прегледи настојничких станова у кварту I и том приликом било је детаљно прегледано 158 станова, од којих је преко 68% било неисправно и нездраво.

У циљу што јасније илустрације о нађеном стању приликом ових прегледа наводи се само неколико маркантних случајева:

1) Т. Л. станију са породицом у две собе. Горња соба влажна и мрачна а доња соба је влажна ,мрачна и од дасака веома тескобна без вентилације а иста се налази испод степеница.

2) С. М. станује у подруму. Кроз његову кујну и предсобље пролази цев од канализације а стан је мрачан.

3) С. Р. станује у подруму. Соба је влажна и тескобна. Има два члана породице и једно дете.

4) Ј. Н. има 4 члана породице и станује у једној малој, влажној и мрачној соби, која се налази у дну дворишта.

5) Љ. М. станује са двоје деце у шупи направљеној од гомиле камења, која је веома тескобна, мрачна и бедна.

6) Ј. В. станује у подруму са 6 ситне деце где је влажно, мрачно и мизерно.

Реонска комисија у свом резиму о стању настојничких станова износи:

„Већи део станова је веома бедан, нехигијенски, већим делом у подрумима, без довољно светлости и ваздуха, мрачан и влажан а често и веома тескобан."

Што се тиче здравственог стања станара ових станова у колико се то могло до сада утврдити јако је незадовољавајући, јер постоји већи број анемичких, изнурених и на туберкулозу сумњивих оболења. Таква сумњива лица упућена су на специјалистички преглед.

По завршеном прегледу настојничких станова у I кварту, хигијенска анкета по овом питању наставља се у II кварту.

Као што се види из горњих излагања стање настојничких станова у већини случајева је нехигијенско и мизерно, те према томе проблем настојничких станова сачињава виталнo питање не само по хигијену и здравље 1000 породица хаузмајстора но и по здравље оних укућана и кућевласника, где се налазе оболели чланови настојничких породица, одакле постоји могућност ширења различитих инфекција а на првом месту туберкулоза.

Због важности овога питања, које је у главном социјално хигијенске природе, прибављено је мишљење Санитеског одбора, ради предузимања потребних корака и доношења пуноважних одлука у смислу хигијенских одредби Грађевинског Правилника а у циљу забране становања у нехигијенским настојничким становима.

* * *

У циљу лабораториске контроле животних намирница извршено је 447 анализа животних намирница у Градској хемискоj лабораторији. Највећи број угледа пада на анализе млека којих је извршено 246, од којих је било 80 неисправних. Свега је прегледано на терену 197.810 литара млека према 147.013 литара млека месеца јануара или 50.792 литра млека више. Укупно је контролисано 2.430 млекара, од којих су 76 носили неисправно млеко а 8 је реферисано за избегавање контроле, бегство и др. иступе. Просечан проценат

масти износио је код пијачног млека 3,8%. На другом месту по броју извршених анализа стоје прегледи месних производа и меса од којих је било прегледано 80 узорака. Неисправних је било свега 8%. Од 29 узорака алеве паприке 5 је било неисправно, а од 18 узорака кафе било је 8 узорака неисправних тј. скоро половина.

У циљу бактериолошке контроле животних намирница извршено је 247 анализа млека и 66 узорака месних производа.

Пијаћа вода контролисана је свакодневно, ради чега је извршено 415 анализа у месецу фебруару. Пијаћа водоводска вода и вода из јавних бунара у Земуну била је исправна. Међутим савска вода код Шест Топола, која не служи за пиће дала је од 56 прегледаних узорака 26 неисправних.

Морталитет. У Београду у фебруару месецу умрло је 382 лица, од којих је било 311 београђана и 71 не-београђанин. На првом месту стоји туберкулоза са 72 случаја од којих је било 64 београђана. На другом месту као узрок смрти стоје оболења циркулаторног апарата са 66 случајева од којих је било 62 београђана и 4 не-београђана. Оболења респираторног апарата као узрок смрти стоји на трећем месту са 58 случајева. Рак и малигни тумори заступљени су са 27 случајева. Од акутно заразних болести умрло је у Београду 17 од којих је било 13 београђана и 4 не-београђанина. Београђани су умирали у току месеца фебруара од следећих акутних заразних болести: и то: 6 од грипа, 2 од дифтерије, 2 од пертусиса, 1 од тетануса, 1 од менигитиса епидемика и 1 од пегавца који је био импортиран у Београд.

Доња табела детаљније приказује умирање у току месеца фебруара:

Ред. број	Узрок смрти	Београђана у вар.	Београђана у бол.	не Београђ.	свега
1)	акутне заразне болести	5	8	4	17
2)	Септичне болести	—	2	4	6
3)	туберкулоза	35	29	8	72
4)	сифилис	—	—	—	—
5)	Рак и др. малиг. тумори	13	4	10	27
6)	опште бол. и хрон. тровања	4	3	—	7
7)	оболења жив. сист. и орг. чула:				
	а) нервне болести	8	12	4	24
	б) органи чула	1	2	—	3
8)	оболења циркулаторног апар.				
	а) оболења срца	44	18	4	66
	б) обол. крв. судова и ост.	—	—	—	—
9)	оболења респираторног апар.	27	19	12	58
10)	оболења дигестивног апарата;				
	а) ентеритис до 2 год.	2	—	—	2
	б) остале бол. дигест. апарата	8	4	7	19
11)	обол. уринарног и генитал. ап.	5	7	6	18
12)	трудноћа, порођај и бабиње:				
	а) абортус	—	1	—	1
	б) сепсис пуерпералис	—	—	1	1
13)	болести коже, поткожног ткива и органа за кретање	—	2	1	3
14)	орг. недостат. ранорођ. и 1-а год.	12	3	2	17
15)	старост	6	1	1	8
16)	насилне смрти и неср. случај.:				
	а) убиства	—	—	2	2
	б) самоубиства	2	4	—	6
	в) тровања содом	—	1	—	1
	г) неср. случ. при саобраћају	—	—	2	2
	д) остали несретни случајеви	2	3	2	7
17)	напрасна смрт и узрок смрти непознат	—	8	1	9
18)	мртврођена деца	3	3	—	6
	Укупно	177	134	71	382

Из Одсека јавне хигијене Г. п. Б. службено.

СПИСАК

лица којима је издата „Дозвола за употребу грађевине" за ново зидане зграде, доизиђивања и надзиђивања и то од 1 марта до 31 марта 1937 год.

ГОБр.	Презиме и име сопственика	Улица и број	Пројектант	Вредност	Шта зграда садржи
37/37	Паунић Војислав	Метохиска бр. 29	Миодраг Татовић	150000	подрум и приземље
98/37	Димитријевић Нада и Ђорђе	Војводе Вука пар. бр. 1630/14	Анђелковић Цветко	98000	подрум и приземље
199/37	Радуловић Драгомир	Шуматовачка бр. 99	Душан Дингирац	180000	подр. приз. и спр.
311/37	Јелача Василије	Нови Неимар парц. 4881	Јован Бауман	80000	подр. и приз.
367/37	Пејовић Момчило	Драже Павловића бр. 18	Тодоровић Радослав	100000	подр. приз. и спр.
536/37	Јанковић Боса	Кр. Марије бр. 25	Јован Новаковић	355000	подр. приз. 2 с. и ман.
456/37	Веслачки клуб Београд	Ада Циганлија	Валерије Сташевски	400000	подр. приз. 2 спрата
119/37	Недељковић Спасоје	Косте Јовановића бр. 55	Валерије Сташевски	162000	подр. приз. и спр.
273/37	Бојовић Драгољуб	Бијанкинијева и Стратимир.	Брадиловић Мирко	170000	подр. приз. и 1 спр.
528/37	Тодоровић Софија и Михајло	Борисављевићева бр. 5	Димитрије Богдановић	130000	подр. и приз.
683/37	Јовановић Богољуб	Краљевића Марка бр. 7	Пръевић Миладин	170000	приз., спр. и манс.
887/37	Васић Десанка	Приморска бр. 24	Брадиловић Мирко	150000	подр., приз. и 1 спр.
362/37	Београдска трг. Омладина	Звечанска улица	Живојиновић Драгомир	200000	подр. и приз.
1111/37	Мирчић др. Илија	Триглавска бр. 66	Димитрије Богдановић	200000	подр., сут. и приз.
4904/33	Вуксановић Смиља	Истарска бр. 23	Богдан Несторовић	270000	подр., приз., сут., с.
6432/36	Талви Рејна	Иван Бегова бр. 9	Азриел и Манојловић	300000	подр. сут., приз. 3 с. ман.
6575/36	Хаџи-Јовановић Лазар	Краља Милана бр. 20	Фрања Урбан	1000000	подр. сут., приз. 3 с. ман

Из Грађевинског одељка Тех. дир. Г. п. Б. ГОБр. 1780 од 6 априла 1937 године.

Службени извештаји

Извештај о раду Ветеринарско-кланичног отсека Г. п. Б. у месецу марту 1937 год.

У ветеринарској лабораторији у месецу марту **1937** *години извршено је прегледа:*

Прегледано брава 4372 комада од којих Саркоцистес Мишеријана 123 комада

Од тога је одбачено:

1) Бобичавих 7 брава
2) Угушених 6 брава
3) Кахексија 32 јагњета
4) Кахексија 2 телета
5) Трауматичне повреде $^1/_2$ вола

Обављено обдукција и бактеоролошких прегледа:

1) На антракс 25 свиња (негатив)
2) На антракс 1 коњ (позитивно)

На кланици Поглаварства града Београда у месецу марту **1937** *години заклано је:*

1) Волова } 3002 комада 608.224 кгр.
2) Крава }
3) Телади 2289 комада 91.022 кгр.
4) Оваца 3 комада 82 кгр.
5 Јагањаца 11377 комада 72.687 кгр.
6) Свиња 4732 комада 506.094 кгр.
7) Прасади 380 комада 2.005 кгр.

Од тога је одбачено:

1) Због бобица 7 свиња
2) Због асфиксије 6 свиња
3) Због кахексије 28 јагањаца
4) Због кахексије 2 телета
5) Одбачено плућа, јетре и слезине код свиња због ехинококуса 127 комада
6) Код говеда 143 комада
7) Код оваца 1 комад
8) Трауматичних повреда код свиња 18 плећке и бутове 11 и $^1/_2$ вола.

Цена стоци на сточном тргу Поглаварства града Београда у месецу марту по кгр. живе мере кретала се овако:

1) Говеда 3,50 до 5. —динара
2) Јунад 4.— до 5.— динара
3) Телад 7.— до 9.— динара
4) Јагњад 5.— до 6.— динара
5) Свиње 6,50 до 7.— динара
6) Прасад 10.— до 12.— динара

На благајни Ветеринарско-кланичног отсека у марту месецу наплаћена је такса и то:

Од аренде дин. 921.319,80
Од признаничних такса дин. 471,10
Од пасоша дин. 32.648,—
Од штала и обора дин. 9.223,—
Од ванредног прихода дин. 94,—
Свега дин. 963.755,90

Из Ветеринарско-кланичног отсека Г.п.Б. — службено.

Кретање заразних болести у Београду од 22—31-III-1937 год.

1. Пријављено утврђених болести:

Болести обавезне за пријаву	затечено из прошле седмице	пријављено од нових утврђених	Свега	Одјављено	остало да болује: у болници	остало да болује: у стану	Свега	утвр. бол.: грађана	утвр. бол.: војника
Шарлаха	50	19	69	14	32	23	55	54	1
Трб. тифуса	4	3	7	4	3	—	3	3	—
Паратифуса	1	—	1	—	1	—	1	1	—
Тифус егзант.	—	—	—	—	—	—	—	—	—
Дизентерија	5	—	5	—	5	—	5	5	—
Дифтерија	35	16	51	16	26	9	35	35	—
Црвени ветар	16	8	24	13	11	—	11	7	4
Менигитис	5	3	8	5	3	—	3	3	—
Тетанус	—	—	—	—	—	—	—	—	—
Сепсис	—	—	—	—	—	—	—	—	—
Варичиле	—	—	—	—	—	—	—	—	—
Морбили	7	4	11	2	9	—	9	5	4
Грип	45	26	71	25	46	—	46	46	—
Укупно	168	79	247	79	136	32	168	159	9

Пријављено сумњивих болести:

Дизентерија 1, Менигитис 3, Тетанус 1. Свега: 5

Дизинфекција извршено 39 у укупној запремини од 1904 м³.

У заводу је опрано, испеглано и дезинфиковано рубља 3803 комада.

Окупано, ошишано и обријано 424 лица.

Депедикулисано 84 лица.

Дезинфиковано ствари у апаратима завода 396 ком. одела 267.

Антискабијатична станица имала је 160 нових и 409 понов. болесника.

Дезинфекција одела и ствари 360 комада.

Из Отсека јавне хигијене Г.п.Б. — службено.

Количине воде у м³ које је водовод потиснуо у току друге половине марта 1937 г.

1. ПИЈАЋЕ ВОДЕ:

Потиснуто у мрежу пијаће воде са ВЦ 1 Б. Воде за горњу зону: 540.615м³
а) Из водостанице 4) (Главни резервоар) 55.148 „
б) „ „ 5) (Топчидер) 81.180 „

ЗА ГОРЊЕ КОЛИЧИНЕ ДАТО ЈЕ:

а) Бунарске воде на Белим Водама 396.122 „
б) Речне „ „ „ „ 179.200 „

2. ВОДЕ ЗА ПОЛИВАЊЕ УЛИЦА:

Потиснуто са ВЦ2 (Савски водовод) 87.400 „

Из Управе водовода Г.п.Б. — службено.

НЕДЕЉНИ ИЗВЕШТАЈ

о најнижим, највећим и просечним ценама пољопривредних производа, колонијалне робе, домаће стоке, разног материјала и радничких надница на београдском тргу од 31/III до 6/IV 1937 год.

В Р С Т А	Мера	Просечна цена у динарима 1 нед.
Жито		
Пшеница	100 кгр.	195.—
Раж	„	145.—
Јечам	„	145.—
Овас	„	107.50
Кукуруз у зрну	„	105.—
„ у клипу	„	—.—
Брашно и хлеб		
Брашно пшенично Но. 2	1 кгр.	2.58
„ „ Но. 1	„	3.25
„ „ бело	„	3.50
„ „ кукурузно	„	2.25
Хлеб пшенични црни	„	2.50
„ „ бели	„	3.62
Месо		
Говеђина	1 кгр.	10.—
„ жива мера	100 кгр.	475.—
Телеђина	1 кгр.	17.—
„ жива мера	100 кгр.	825.—
Јагњеђина	1 кгр.	13.—
„ ж мера	100 кгр.	487.50
Овчетина	1 кгр.	10.—
„ жива мера	100 кгр.	—.—
Свињетина	1 кгр.	14.—
„ жива мера	100 кгр.	837.50
Свињско сушено	1 кгр.	17.50
Кобасице	„	20.—
Шваргле и чварци	„	11.25
Пршута	„	31.25
Салама	„	36.—
Шунка кувана	„	35.—
Шунка некувана	„	23.—
Сланина сирова	„	13.25
„ сува	„	19.—
„ ужичка	„	29.50
Маст свињска	„	15.—
Сало	„	15.—
Лој топљен	„	11.—
„ нетопљен	„	8.—
Риба		
Шаран	1 кгр.	11.—
Сом	„	21.50
Кечига	„	35.25
Смуђ	„	29.75
Пастрмка	„	—.—
Штука	„	12.50
Бела	„	7.50
Млеко		
Млеко кравље	1 лит.	2.25
Млеко овчије	„	3.—
Млеко кисело	1 кгр.	7.50
Масло (путер)	„	29.—
Масло топљено	„	24.—
Кајмак	„	20.50
Сир обичан	„	10.50
„ сомборски	„	17.50
„ качкаваљ	„	22.—
„ трàпист	„	22.—
„ ементалер	„	33.—
Поврће		
Пасуљ	1 кгр.	4.—
Боб	„	7.—
Сочиво	„	8.50
Грашак у зрну млад	„	22.25
Грашак у зрну зрео	„	10.—
Кромпир стари	„	1.50
Кромпир нови	„	8.50
Лук прни	„	1.25
Лук бели	„	5.50
Лук прази	1 веза	1.—
Боранија	1 кгр.	30.—
Бундева	1 ком.	6.50
Тиквице	1 кгр.	15.50
Шаргарепа	„	2.—
Купус сладак	„	3.25
Купус кисео	„	3.—
Спанаћ	„	2.50
Рен	„	7.—
Цвекла	„	2.—
Кељ	„	—.—
Келераба	1 веза	2.50
Карфиол	1 ком.	6.50
Зелен за супу	1 веза	1.70
Першун	„	0.75
Мирођија	„	0.87
Целер	1 кгр.	2.25
Патлиџан црвени	1 кгр.	23.—
Патлиџан плави	1 ком.	—.—
Паприка љута	100 ком.	126.25
„ туршијара	„	—.—
„ бабура	„	—.—
Краставци	„	15.—
Ротквице	1 веза	1.50
Роткве	1 кгр,	1.50
Воће		
Јабуке	1 кгр.	12.—
Крушке	„	13.—
Брескве	„	—.—
Кајсије	„	—.—
Трешње	„	—.—
Вишње	„	—.—
Јагоде	„	—.—
Малине	„	—.—
Грожђе	„	—.—
Шљиве ранке	„	—.—
Шљиве јесење	„	—.—
Шљиве сушене	„	7.—
Лубенице	1 ком.	—.—
Диње	„	—.—
Мушмуле	1 кгр.	2.50
Ораси без љуске	„	20.—
Ораси са љуском	„	6.—
Кестен	„	7.—
Смокве свеже	„	—.—
„ суве	„	9.—
Лимун	1 ком.	0.75
Банане	„	2.25
Нарање	„	—.—
Колонијална и друга роба		
Шећер у коцкама	1 кгр.	15.—
„ у кристалу	„	13.—
„ у праху	„	15.—
Кафа сирова	„	64.—
„ пржена	„	90.—
Шећер жути	„	24.—
Со млевена	„	3.37
Бибер крупан	„	37.50
Бибер ситан	„	45.—
Паприка млевена	„	32.50
Гершла	„	10.—
Фида	„	8.50
Макарони	„	11.50
Криз	„	4.50
Бадем са љуском	„	10.—
Бадем без љуске	„	50.50
Лешник са љуском	„	10.—
Лешник без љуске	„	41.—
Ванила у шипкама	„	440.—
Ванила у праху	„	550.—
Пиринач	„	8.—
Урма	„	34.—
Мак	„	15.—
Чај	„	160.—
Цигура	„	19.—
Цимет у шипкама	„	60.—
Цимет ситан	„	80.—
Грожђе суво	„	16.—
Какао	„	40.—
Чоколада	„	60.—
Зејтин за јело	1 лит.	20.50
Сирће винско	„	6.—
Есенција	„	48.—
Мед	1 кгр.	16.—
Восак	„	45.—
Пекмез од шљива	„	7.—
Свеће воштане	„	50.—
„ стеаринске	„	28.
„ парафинске	„	16.50
Сапун за умивање	1 ком.	7.—
Сапун за рубље	1 кгр.	10.—
Сумпор у шипкама	„	10.—
Сумпор у праху	„	12.50
Сода камена за рубље	„	9.—
Сода масна за сапун	„	3.—
Плави камен	„	8.—
Маст за обућу	1 ком.	6.50
Шпиритус рафиниран	1 лит.	55.—
Шпиритус за гориво	„	10.—
Петролеј	„	7.—
Бензин	„	7.50
Квасац	1 кгр.	30.—
Лорбер	„	12.—
Маслине	„	20.—
Риба сува	„	35.—
Сардина	1 кут.	20.—

В Р С Т А	Мера	Просечна цена у динарима 3 нед.	
Гориво			
Кокс			
без превоза	100 кгр.	55.—	
са превозом	,,	—.—	
Врикет			
без превоза	,,	45.—	
са превозом	,,	—.—	
Угљен дрвени (ћумур)			
без превоза	,,	125.—	
са превозом	,,	—.—	
Угљен дрвени (ћумур)	1 кгр.	1.75	
Угљен мрки и лигнит			
без превоза	100 кгр.	20.—	
са превозом	,,	30.—	
Угљен камени			
без превоза	100 кгр	57.—	
са превозом	,,	—.—	
Дрва грабова			
без превоза	1 m3	110.—	
са превозом	,,	—.—	
са превозом и сечењем	,,	—.—	
Дрва букова			
без превоза	,,	105.—	
са превозом	,,	—.—	
са превозом и сечењем	,,	—.—	
Дрва церова			
без превоза	,,	100.—	
са превозом	,,	—.—	
са превозом и сечењем	,,	—.—	
Дрва јасенова			
без превоза	,,	100.—	
са превозом	,,	—.—	
са превозом и сечењем	,,	—.—	
Дрва растова			
без превоза	,,	100.—	
са превозом	,,	—.—	
са превозом и сечењем	,,	—.—	
Дрва брестова			
без превоза	,,	95.—	
са превозом	,,	—.—	
са превозом и сечењем	,,	—.—	
Дрва врбова			
без превоза	,,	67.50	
са превозом	,,	—.—	
са превозом и сечењем	,,	—.—	
Живина, дивљач и јаја			
Кокоши	1 ком.	18.75	
Ћурке	,,	45.—	
Гуске	,,	27.50	
Патке	,,	16.—	
Зец убијен	,,	—.—	
Јаја	,,	0.45	
Стока			
Биволи и биволице	,,	—.—	
Волови	,,	2075.—	
Кране	,,	2500.—	
Телад	,,	387.50	

В Р С Т А	Мера	Просечна цена у динарима 3 нед.	
Коњи	1 ком.	1300.—	
Ждребад	,,	—.—	
Мазге и муле	,,	—.—	
Магарци	,,	—.—	
Свиње угојене	,,	2075.—	
„ мршаве	,,	687.50	
Прасад до 10 кгр.	,,	107.50	
Назимад 10 до 25 кгр.	,,	227.50	
Овце	,,	—.—	
Овнови	,,	—.—	
Козе	,,	—.—	
Јарчеви	,,	—.—	
Јагањци	,,	67.50	
Јарићи	,,	—.—	
Кожа и вуна			
Коже воловске	1 кгр.	11.75	
„ кравље	,,	11.75	
„ телеће	,,	19.50	
„ јунеће	,,	13.—	
„ свињске	,,	4.—	
„ овчије	1 ком.	—.—	
„ јагњеће	,,	22.50	
„ козје	,,	—.—	
„ јареће	,,	—.—	
„ лисичије	,,	—.—	
„ зечје	,,	—.—	
Вуна прана	1 кгр.	30.50	
„ неопрана	,,	20.—	
Сточна храна			
Сено	100 кгр.	53.25	
Слама	,,	25.25	
Детелина	,,	61.50	
Грађевински материјал			
Креч гашен	,,	20.25	
Креч негашен	,,	35.50	
Цигле	100 ком.	28.25	
Цреп	,,	52.25	
Цемент	100 кгр.	76.62	
Песак	1 m3	39.25	
Пића			
Пиво домаће	1 лит.	9.50	
Вино црно обично	,,	9.50	
Вино бело	,,	9.50	
„ боље старо	,,	12.—	
Шљивовица мека	,,	10.—	
„ љута	,,	22.—	
Комовица мека	,,	10.—	
„ љута	,,	22.—	
Надницe			
Надничара	1 надн.	30.—	
Копача	,,	30.—	
Зидира	,,	55.—	
Косача	,,	30.—	

Из Статистичког одсека Г. п. Б. — Службено.

Службене објаве и огласи

Измена регулације улице Пупинове и продужења Симићеве као и затварање пасажа између улице Јанка Вукотића и Пупинове

Пошто је одлуком Градског већа усвојена измена регулације улице Пупинове и продужења Симићеве као и затварање пасажа између ул. Јанка Вукотића и Пупинове по плаво уцртаним линијама у плану, то на основу §§ 9 и 12 Грађевинског закона Градско поглаварство града Београда излаже, 15 дана после изласка овог огласа у благајничком холу партера зграде Градског поглаварства Узун Миркова ул. бр. 1 ову измену регулације.

Планови ће бити изложени јавном увиду 20 дана. Заинтересовани имају поднети приговоре за ово време и најдаље 15 дана по истеку јавног увида. После тога рока поднети приговори неће се узимати у обзир.

Сходно § 9 Грађевинског закона приговори су допуштени једино:

1) У погледу кршења законских прописа око поступка, и

2) У погледу угрожавања јавног интереса од стране општинских власти.

Приговоре ће примати Техничка дирекција, Одељак за регулациони план, зграда Техничке дирекције Градског поглаварства, Кнегиње Љубице улица бр. **21**.

Измена регулације Тузланске улице између Истарске и Андре Николића улице

Пошто је одлуком Градског већа усвојена измена регулације улице Тузланске између ул. Истарске и Андре Николића по плаво уцртаним линијама у плану, то на основу §§ 9 и 12 Грађевинског закона Градско поглаварство града Београда изложиће, 15 дана после изласка овог огласа у благајничком холу партера зграде Градског поглаварства Узун Миркова ул. бр. 1 ову измену регулације.

Планови ће бити изложени јавном увиду 20 дана, Заинтересовани имају поднети приговоре за ово време и најдаље 15 дана по истеку јавног увида. После тога рока поднети приговори неће се узимати у обзир.

Сходно § 9 Грађевинског закона приговори су допуштени једино:

1) У погледу кршења законских прописа око поступка, и

2) У погледу угрожавања јавног интереса од стране општинских власти.

Приговоре ће примати Техничка Дирекција, Одељак за регулациони план, зграда Техничке Дирекције Градског поглаварства, Књегиње Љубице улица бр. **21.**

Измена регулације улице Високог Стевана између улице Књегиње Љубице и Книћанинове

Пошто је одлуком Градског већа усвојена измена регулације улице Стевана Високог између Књегиње Љубице и Книћанинове по плаво уцртаним линијама у плану, то на основу §§ 9 и 12 Грађевинског закона Градско поглаварство града Београда изложиће, 15 дана после изласка овог огласа у благајничком холу партера зграде Градског поглаварства Узун Миркова ул. бр. 1 ову измену регулације.

Планови ће бити изложени јавном увиду 20 дана. Заинтересовани имају поднети приговора за ово време и најдаље 15 дана по истеку јавног увида. После тога рока поднети приговори неће се узимати у обзир.

Сходно § 9 Грађевинског закона приговори су допуштени једино:

1) У погледу кршења законских прописа око поступка, и

2) У погледу угрожавања јавног интереса од стране општинских власти.

Приговоре ће примати Техничка Дирекција, Одељак за регулациони план, зграда Техничке Дирекције Градског поглаварства, Књегиње Љубице улица бр. **21.**

Исправка регулације продужења Бојанске улице између Шуматовачке улице и Јужног булевара

Сходно §§ 8 и 12 Грађевинског закона, Градско поглаварство изложиће, 15 дана после изласка овог огласа у благаничком холу партера зграде Градског поглаварства, Узун Миркова ул. бр. 1, исправку регулације продужења Бојанске улице између Шуматовачке и Јужног булевара по плаво уцртаним линијама у плану Т.Д.Бр. 41388/36.

Планови ће бити изложени увиду месец дана. Заинетресовани имају поднети примедбе најдаље у року од 15 дана по истеку јавног увида иначе се оне неће узимати у обзир.

Одлучено у Градском поглаварству на дан 10 априла 1937 године.

Примедбе ће примати Техничка дирекција, Одељак за регулациони план, зграде Техничке дирекције Градског поглаварства, Књегиње Љубице ул. бр. 21.

Прва офертална лицитација за израду сплава са дечјим басенима и одељења са орманима на хладном купатилу код „Шест Топола"

На основу решења ТДБР: 12645 од 10-IV-1937 год. Техничка Дирекција Градског Поглаварства Београд одржаће се на дан 27 априла 1937 год. у канцеларији Архитектонског Отсека — угао Књегиње Љубице и Браће Југовића ул. бр. 1/II, у 11 часова пре подне I офертални лицитацију за израду сплава са дечјим басенима и оделења са орманима на хладном купатилу код „Шест Топола".

Кауција се полаже на каси Главне Благајне Општине града Београда и то држављани Краљевине Југославије 5.300,— а странци 10.600,— динара и то најдаље до 10 час. пре подне одређеног дана за лицитацију.

Лицитирати могу само лица која докажу да су испунила све услове предвиђене законом.

Технички елаборат: услови, планови, предрачуни и сва потребна обавештења могу се добити сваког дана у радно време у Архитектонском Отсеку Техничке Дирекције.

Из канцеларије Техничке Дирекције Градског Поглаварства Београд ТДБР: 12645/37.

Друга јавна офертална лицитација за испоруку и монтажу хидрофорске инсталације код резервоара на Дедињу

На основу одлуке Градског поглаварства ТДбр. 26025/36 од 25 јуна 1936 год. Управа водовода Градског поглаварства одржаће на дан 17 маја 1937 год. другу јавну офертални лицитацију за испоруку и монтажу хидрофорске инсталације код резервоара на Дедињу,

према прописаним Општим и Специјалним условима.

Допушта се ван услова, да се одређена предрачунска сума може прекорачити и дати произвољан рок испоруке.

Лицитација ће се одржати поменутог дана у 11 часова у канцеларији Управе водовода — Југовићева ул. бр. 1.

Кауција у Дин. 20.000.— за домаће и 40.000.— за странце лиферанте полаже се на дан лицитације најдаље до 10 часова код Депозитне благајне градског Поглаварства (Узун Миркова ул. бр. 1).

Лиферанти биће дужни да поред реверса о положеној кауцији поднесу комисији и сва остала документа, која су законом прописана за учествовање на јавним лицитацијама.

Услови се могу видети, односно купити за 100.— дин. у Управи водовода сваког радног дана од 8 до 14 часова.

Из Управе водовода Градског поглаварства, Београд. ТДбр. **26025/36**.

Прва офертална лицитација за израду бетонског колектора и цевног канала

На основу одлуке г. Претседника Београдске општине ТДБр. 12228/37 год. Отсек за Канализацију расписује

I ОФЕРТАЛНУ ЛИЦИТАЦИЈУ

за израду бетонског колектора на Јужном Булевару (између Јадранске и Грачића Миленка ул.), у ул. Грачића Миленка (између Јужног Булевар и Поп Стојанове ул.) и цевног канала у Брегалничкој улици.

Лицитација ће се одржати на дан 28 априла 1937 год. у 11 часова у канцеларији Канализационог отсека (Југовића ул. бр. 1 II).

Кауција у износу од 17.000.— дин. за домаће односно 34.000.— дин. за стране лицитанте полаже се све до дана лицитације најдаље до 10 часова код Главне благајне Градског поглаварства — Узун Миркова ул. бр. 1.

Лицитанти биће дужни, да поред реверса о положеној кауцији поднесу лицитационој комисији сва остала документа, која су законом прописана за учествовање на јавним лицитацијама.

Образац понуде и спец. и техн. услова могу се добии у канцеларији Канализационог отсека по цени од 50.— дин., а планови стоје заинтересованим ради прегледа на расположењу сваког радног дана за време канцелараско.

Из канцеларије Канализационог отсека ТДБр. **12227/37** *год.*

Прва офертална лицитација за израду цевних канала

На основу одлуке г. Претседника Београдске општине ТДбр. 12228 од 1937 год. одржаће се у канцеларији Канализационог отсека Градског поглаварства града Београда

I ОФЕРТАЛНА ЛИЦИТАЦИЈА

за израду цевних канала леве падине Булбудерског потока а између улица Краља Александра — Димитрија Туцовића — Гробљанске и Варовничке улице.

Кауција у износу од 55.000 — дин. за домаће односно 110.000.— дин. за стране лицитанте полаже се све до дана лицитације најдаље до 10 часова код Главне благајне Градског поглаварства Узун Миркова ул. бр. 1.

Лицитанти биће дужни, да поред реверса о положеној кауцији поднесу лицитационој комисији сва остала документа, која су законом прописана за учествовање на јавним лицитацијама.

Образац за понуду за сву лицитацију као и општи и специјални и технички услови могу се добити у канцеларији Канализационог отсека по цени од 50.— динара, а планови стоје заинтересованим на расположењу ради прегледа сваког радног дана за време канцеларискo.

Из канцеларије Канализационог отсека ТДбр. **12228/37** *год.*

Власник: Градско поглаварство Београд. — Уредник: Ђуро Бањац, Молерова 16
Штампарија Драг. Грегорића, Страхињића Бана 75. — Београд.

ГРАД. БИБЛИОТЕКА

ПОШТАРИНА ПЛАЋЕНА У ГОТОВУ

ОПШТИНСКЕ НОВИНЕ

СЛУЖБЕНИ ОРГАН ГРАДСКОГ ПОГЛАВАРСТВА ГРАДА БЕОГРАДА

Излази једном недељно | 22 април 1937 године | број 16

Уредништво и администрација: [illegible]
Претплата: за [illegible] дине 80.— дин.
Чековн[illegible]единице бр. 54.300

Универзитетска библиотека
Београд-Кр.Александра 73

Хигијенске прилике Београда

у месецу марту 1937 год.

У току месеца марта т. г. Београдска метеоролошка опсерваторија забележила је следеће податке. Средња температура ваздуха износила је 10,4°C, према 3,6°C претходног месеца фебруара. Апсолутни максимум износио је 25,7°C а апсолутни минимум −2,4°C. Апсолутна влажност као просечна била је 5,7 мм. а релативна 62,8%, према 78,8%, месеца фебруара. Атмосферски талог сумарно за месец март износио је 95,3 мм. Ваздушни притисак остао је скоро на истој висини као и претходног месеца фебруара чија је средња вредност износила 744 мм. са максимумом 756 мм. и минимумом 730 мм. Облачност је у марту месецу била мања него претходног месеца и то свега 7, према 7,7. Распоред честине ветрова био је следећи: југоисток 24, југ 15, запад 8, исток 6, југо-запад 4, северо-запад 4 и север 1.

У епидемиолошком погледу месеца марта треба назначити смањење целокупног броја заразних оболења из групе А, којих је било затечено на дан 1 марта 142 а остало на дан 31 марта свега 113. Ово опадање проузроковало је у главном смањењем оболења групе шарлах-дифтерија. Свега је у марту пријављено 150 случајева из групе А, према 136 у месецу фебруару, при чему је одјављено 179 случајева према 113 фебруара месеца. Што се тиче оболења из групе В, број пријављених оболења остао је на висини претходног месеца. Број нових случајева грипа пријављених у месецу фебруару износио је 108 а месеца марта 92. Пошто се грип пријављивао факултативно то изнесене бројке имају само релативан значај утврђујући тенденцију смањења грипозних случајева у месецу марту према фебруару. Група болести шарлаха, дифтерије и црвеног ветра у марту месецу показује извесно смањење које се огледа из доње таблице:

	затечено на дан 1-III-	заостало на дан 31-III-37	пријављено I	II	III
Шарлаха	62	55	42	38	35
Цифтерије	51	35	56	50	43
Дрвеног ветра	14	11	25	33	46

Група црвених инфекција тифуса, паратифуса и дизентерије дала је релативно мали број оболења и то: тифуса 6 и то нових случајева, паратифуса 0 и 4 дизентерије. Кретање заразних болести по основним школама према податцима Рефентсва за школску хигијену било је овако: утврђено је шарлаха 9, дифтерије 7, паротитиса 40, варичеле 30, грипа 27, пертусиса 7, морбила 4, маларије 1 и црвеног ветра 1 или свега 124 случаја заразних болести у свима основним школама са 18.547. ђака. Школске сестре учиниле су 954 посете ради обиласка и контроле оболеле школске деце.

У циљу сузбијања заразних болести а специјално дифтерије, Референтство за школску хигијену вршило је преко лекара школске поликлинике у јесен прошле године пелцовање школске деце против дифтерије и комбиновано против дифтерије и шарлаха. Како пелцовања започета после почетка школске године и необавезна за све ђаке, нису давала потпуно задовољавајуће резултате у погледу радикалног сузбијања дифтерије, стога су предузети кораци од стране Поглаварства код Министарства социјалне политике и народ. здравља за одобрење облигатног пелцовања школске деце пре почетка школске године и то, приликом уписивање ђака у београдске основне школе.

По овом питању Г. Министар соц. полит. и народ. здравља донео је своје решење под

ОБр. 2448 од 5-II-1937 г. које гласи: „Да се у циљу сузбијања и заштите од оболења од дифтерије, уведе обавезна вакцинација по Рамону против дифтерије деце, приликом уписа у београдске основне школе".

У вези са овим решењем Референтство за школску хигијену са Отсеком јавне хигијене разрадило је план и распоред пелцовања деце приликом уписивања и то почев од 1 маја до 1 септембра т. г. По овом распореду посао око пелцовања деце деконцентрисан је на више места и то:

1) У поликлиници на Смедерев. Ђерму за школе: Филипа Вишњића, Краља Петра II, Цара Душана, Војводе Путника, Св. Ћирила и Методија, Доситеја Обрадовића, Војислава Илића, Бранисалава Нушића, Ђуре Јакшића и Француско-српска;

2) У поликлиници на Западном Врачару школе: Краља Милутина, Змај Јове Јовановића, Цара Душана, Св. Саве, Његошева, Немачко-српска, Вожда Карађорђа, Масарикова, Стевана Немање, Бранка Радичевића, Краљице Марије, Цара Лазара, Војводе Мишића и Руско-српска.

3) У поликлиници у Палилули за школе: Краља Александра, Вука Караџића, Краља Петра I, Јанка Веселиновића, Старине Новака, Краља Дечанског, Јована Цвијића и Макиш.

Пелцовање у напред означеним поликлиникама вршиће се сваког понедеоника од 10—12 часова у времену од 1 маја до 1 септембра ове године.

Поред напред наведених Поликлиника пелцовање ће се вршити и у Дезинфекционом заводу — Франше д'Епере-а ул. бр. 10 — и то: сваке недеље од 9—11 часова.

Епидемиолошки лекар Референтства школске хигијене издаваће бесплатна уверења о извршеном пелцовању сваког радног дана сем четвртка у времену од 9 и по до 11 и по час. пре подне на Губеревцу — павиљон бр. 2.

Правилна организација пелцовања против дифтерије ђака основних школа омогућиће ефикасно и сигурно сузбијање дифтерије не само код школске деце но и код грађанства, тако да ће морбидитет од дифтерије бити сведен у Београду на минимум у току наредних година.

У циљу сузбијања заразних болести извршено је 148 дезинсекција са кубатуром од 8.762 м^3 и 12 дезинсекција са кубатуром од 2354 м^3. Сем тога у апаратима Дезинфекционог завода дезинфиковано је 1858 ком. различитих ствари, 1082 ком. одела и 586 старих књига. Окупано је у дезинфекционом заводу 1180 лица и дедедикулисано 338 лица.

Антискабијатична станица имала је у току марта месеца 367 нових и 1022 поновљених болесника.

Санитеско-полициска служба. — У току месеца марта на санитет. полиц. надзору рађено је интензивно, када је извршено 23.425 санитет. полиц. прегледа, према 20.213 у месецу фебруару. Нарочита пажња била је поклоњена прегледу домова и нехигијенских станова. Прегледано је домова 5.434 од којих је нађено 87 неисправних.

У току месеца марта настављена је акција око хигијенске контроле станова настојника зграда, који су према извештају санитет. органа у већини случајева неисправни и нехигијенски. Преглед настојничких станова обављен је у III и завршава се у IV кварту. Приликом овог прегледа утврђено је 212 нехигијенских и неисправних станова.

Већи број прегледа пада на на месарнице и кобасичарнице од којих је било прегледано 2.532, затим на ресторане, кафане, крчме и друге угоститељске радње од којих је прегледано 1.797. Извршено је 1.242 прегледа бакалско-колонијалних радњи, 1.664 пиљарнице. и др.

У вези са надоласком Саве и Дунава и поплавом потока у Макишком сливу, насеобина зв. „Макишко поље" на коме је подигнуто око 700 различитих објеката и где станује преко 1500 чланова породице, било је предмет честих контрола и указивања социјалне и хигијенске помоћи.

На предлог Градског поглаварства образована је специјална комисија стручњака од претставника Министарства соц. полит. и народ. здравља, Мин. грађевина, Управе града и општинских функционера: директора Техничке дирекције, управника водовода и шефа јавне хигијене. Комисија је имала за задатак утврђивање стварног стања у коме се налази поплављено насеље Макиш, о чему је комисија поднела надлежним реферат о потребним мерама.

У циљу безбедности и заштите здравља становништва Макиша, које се налази у 33 зграде између Саве и Обреновачког друма, становништво поплављених кућа и угрожених од поплаве исељено је интервенцијом Поглаварства у броју од 170 лица.

Да би се предупредило ширење инфекција стомачно-цревног трактуса код становништва поплављеног Макиша, услед инфекција бунарске воде са фекалним масама из примитивних нужника, које би неминовно настало без превентивних мера, предузето је систематско вакцинисање целокупног становништва у овом крају са вакцином противу тифуса, паратифуса и дизентерије. Извођење ове вакцинације било је врло тешко и напорно из разлога теренских тешкоћа поплављеног насеља а такође и из разлога слабог разумевања од стране самог становништва, у погледу значаја превентивног пелцовања. Ипак вакцинација је извршена са успехом од стране органа Отсека јавне хигијене под кон-

тролом епидемиског и реонског лекара. Свега је вакцинисано 1050 лица на терену Макиша.

Приликом вршења санит. полиц. службе узето је 320 узорака за анализу. Реферисано је 487 лица и стављена је 4771 опомена за мање неисправности. Од стране органа, додељених трошаринској станици, контролисано је 113.737 кгр. различите врсте меса, које је упућено на кланицу ради ветеринарског прегледа. Сем тога конфасковано је 166 кгр. различитих неисправних животних намирница.

У току месеца марта прегледано је 215.447 литара млека, према 197.810 литара млека у месецу фебруару. Контролисано је 2699 млекара од којих је 74 реферисано за казну због разних неисправности.

Просечан проценат масти износио је 3,8%.

У току месеца марта радило је 18 школских кухиња за прихрану сиромашне школске деце, које су издале 3938 литара млека одн. 19.340 порција.

Рад на стручном испитивању животних намирница у погледу хемиско-бактериолошком огледа се из ових бројева: Извршено је 452 хемиске анализе животних намирница и 310 бактериолошких прегледа намирница. Највећи број анализа пада на млеко, од којих је било 275 узорака за хемиску и 273 за бактериолошку анализу.

Контрола пијаће воде вршена је свакодневно и у том циљу извршено је 564 анализе пијаће воде. Пијаћа вода била је увек исправна.

Морталитет. — У Београду је умрло свега 402 лица од којих био 301 Београђанин и 101 небеограђанин. На првом месту као узрок смрти стоји туберкулоза са 94 случаја, од којих је било 76 Београђана и 18 небеограђана. На другом месту као узрок смрти стоје оболења циркулаторног апарата са 61 случајем. Болести органа за дисање заступљене су са 52 случаја. Рак и други магилни тумори дали су 34 смрта случаја. Од инфективних болести умрло је у марту месецу 13 од којих је било 11 Београђана, који су умирали од следећих акутних инфекција: 5 од дифтерије, 2 од грипа, 1 од црвеног ветра, 1 од тетануса, 1 од менигитиса и 1 од пертусиса. Несретних случајева било је 15, од којих је било 6 самоубистава, 4 тровања содом, 3 убиства, 1 несретни случај при саобраћају и 1 случај услед пада.

Доња таблица детаљније приказује умирање у току месеца марта:

Ред. број	Узрок смрти	Београђана у вар.	Београђана у бол.	не Београђ.	свега
1)	акутне заразне болести	6	5	2	13
2)	Септичне болести	1	2	1	4
3)	туберкулоза	46	30	18	94
4)	сифилис	1	2	—	3
5)	Рак и др. малиг. тумори	20	4	10	34
6)	опште бол. и хрон. тровања	—	2	4	6
7)	оболења жив. сист. и орг. чула:				
	а) нервне болести	9	13	9	31
	б) органи чула	—	—	—	—
8)	оболења циркулаторног апар.				
	а) оболења срца	41	9	11	61
	б) обол. крв. судова и ост.	—	—	2	2
9)	оболења респираторног апар.	29	12	11	52
10)	оболења дигестивног апарата;				
	а) ентеритис	3	—	1	4
	б) остале бол. дигест. апарата	2	2	10	14
11)	обол. уринарног и генитал. ап.	7	4	4	15
12)	трудноћа, порођај и бабиње:				
	а) абортус	1	3	6	10
	б) сепсис пуерпералис	—	2	—	2
	ц) др. обол., труд., пор. и пуерп.	—	—	—	—
13)	болести коже, поткожног ткива и органа за кретање	3	1	2	6
14)	орг. недостат. ранорођ. и 1-а год.	6	3	1	10
15)	старост	15	—	—	15
16)	насилне смрти и неср. случај.:				
	а) убиства	—	1	2	3
	б) самоубиства	5	—	1	6
	в) тровања содом	—	3	1	4
	г) неср. случ. при саобраћају	—	—	1	1
	д) остали несретни случајеви	—	1	—	1
17)	напрасна смрт и узрок смрти непознат	1	3	4	8
18)	мртврођена деца	3	—	—	3
	Укупно	199	102	101	402

Из Одсека јавне хигијене Г. п. Б. - службено.

СЛУЖБЕНИ ОГЛАС:

Набавка трамвајских карата

Дирекција трамваја и осветљења у Београду расписује прву офералну лицитацију за набавку трамвајских карата за двогодишњу употребу, на дан 20-*V*-1937 године у 11 часова пре подне у згради Дирекције.

Лицитанти су дужни на дан лицитације, а најдаље до 10 часова пре подне положити Депозитној Благајни О.Г.Б. на име кауције, домаћи 30.000.— динара а страни 60.000.— динара у готовом новцу или у монети предвиђеној чл. 88 Закона о Државном Рачуноводству.

Услови се могу добити у Рачуноводству Д.Т. и О. од 7.30 до 12 и од 15 до 18 часова сваког радног дана, суботом од 7.30 до 13 часова.

Из Дирекције трамваја и осветљења ДБр. 9777 од 16-IV-1937 године у Београду.

1–3

Службени извештаји

Кретање заразних болести у Београду од 1—7-IV-1937 год.

1. Пријављено утврђених болести:

Болести обавезне за пријаву	затечено из прошле седмице	пријављено од нових утврђених	Свега	Одјављено	остало да болује		Свега	утвр. бол.	
					у болници	у стану		грађана	војника
Шарлаха	55	8	63	7	35	21	56	55	1
Трб. тифуса	3	1	4	—	4	—	4	4	—
Паратифуса	—	—	—	—	—	—	—	—	—
Тифус пегав.	—	1	1	1	—	—	—	—	—
Дизентерија	5	—	5	—	5	—	5	5	—
Дифтерија	35	13	48	12	30	6	36	36	—
Црвени ветар	11	11	22	6	16	—	16	9	7
Менигитис	3	1	4	—	4	—	4	3	1
Тетанус	—	—	—	—	—	—	—	—	—
Сепсис	—	—	—	—	—	—	—	—	—
Варичиле	—	—	—	—	—	—	—	—	—
Морбили	9	3	12	4	8	—	8	5	3
Грип	46	9	55	15	40	—	40	40	—
Укупно	167	47	214	45	142	27	169	157	12

Пријављено сумњивих болести:

Дифтерије 5, Менигитис 1, Грип 3. Свега 9.

Дезинфекција извршено 55 у укупној запремини 2747³ метара.

Дезинсекција извршено 15 оделења у укупној запремини 1277 м.³

У Заводу опрано, опеглано и углачано рубља 3664 комада.

Окупано, ошишано и обријано 256 лица, депедикулисано 103 лица.

Дезинфиковано ствари у апаратима 324 комада.

Антискабијатична станица имала је 43 нова и 243 поновљена болесника.

Дезинсекција постељних ствари и одела 86 пута.

Из Отсека јавне хигијене Г. п. Б. — службено.

Количине воде у м³ које је водовод потиснуо у току прве половине априла 1937 г.

1. ПИЈАЋЕ ВОДЕ:

Потиснуто у мрежу пијаће воде са ВЦ 1 Б. Воде 508.305м³
„ „ „ „ „ за горњу зону:
а) Из водостанице 4) (Главни резервоар) 53.496 „
б) „ „ 5) (Топчидер) 79.730 „

ЗА ГОРЊЕ КОЛИЧИНЕ ДАТО ЈЕ:

а) Бунарске воде на Белим Водама 375.786 „
б) Речне „ „ „ „ 161.900 „

2. ВОДЕ ЗА ПОЛИВАЊЕ УЛИЦА:

Потиснуто са ВЦ2 (Савски водовод) 86.800 „

Из Управе водовода Г.п.Б. — службено.

ИЗВЕШТАЈИ О РАДУ ПОЈЕДИНИХ ОТСЕКА Г. П. Б.:

Извештај о раду Инжењерског отсека Техничке дирекције Г. п. Б. у месецу марту 1937 год.

Ново пројектовање: 14 улица, 1 раскрсница и 1 прилаз. Улице: Престолон. Петра, Шуматовачка, Дубљанска, Стојана Протића, Југословенска, Зеке Буљубаше, Голубачка, Иван Бегова, Чубрина, 5 улица на Бановом брду, уређење раскрснице код Нове скупштине, израда прилаза и осигурање обале Топчидерске реке код моста на улазу у Гардијски дом.

Лицитације расписане 2 за: израду тротоара и степеница на углу Руске и Јанка Вукотића улице (предрачунска вредност дин. 8.279,35) и II лицитација за израду коловоза и асфалтних тротоара у улици Мајке Јевросиме од Кондине до Пашићеве (дин. 99.231).

Лицитација одржана 1 за: израду коловоза на делу банов. пута I реда бр. 60 Опово-Борча — веза са државним путом бр. 4 (излицитирана сума 481.032, 85 дин.).

Нови радови почети у марту: 4 улице, 1 насип и 1 потпор. зид. Земљани радови, изр. потпорног зида и калдрме у улици Јанка Вуњу, тротоари Соколске, Вишеградске и Гастон котића (вредност дин. 56745), калдрмисање Нове ул. код Гледстонове (дин. 27.681,21), набавка материјала за одбрану Макишког насипа (дин. 49.710), хитна одбрана Макишког насипа (дин, 30.442), и израда тротоара у улици Миодрага Давидовића, и калдрмисање примитивном калдрмом Тиршове улице.

Радови у току из ранијих месеци: 16 улица и 1 пут. Калдрм. Љешке ул. (вредн. 160.407) калдрм. ул. бр. 1 и 3 на имању Крстића на Дедињу (дин. 69.103,41), калдр. ул. на Вождовцу Чиновничкој колонији: Ген. Ханриса, Косте Јовановића, бр. 3, 9 и 10 (дин. 291.474,80), калдрм. Лацковићеве ул. (дин. 97.400), калдрм. Цветкове ул. (73.049), калдрм. Браће Илића ул. (119.434,02 дин.), земљ. радови на опт. путу Опово—Борча—веза са држ. путом бр. IV (дин. 150.000), калдрм. дворишта нове Пожарне цнетрале (дин. 84.500), калдрм. Северног булевара (дин. 368,906), и израда сталних тротоара у улицама Јове Илића, Косте Борисављевића и Петра Мркоњића.

Снимање и обрачунавање завршних радова: 12 улица. Трот. Петра Мркоњића, Косте Борисављевића, калдрм. ул. бр. 966 на Дедињу, ул. у Чиновничкој колонији на Вождовцу: Генерала Ханриса, Косте Јовановића, бр. 3, 9 и 10; трот. Јове Илића, калдрм. Цветкове ул. Браће Илића и Лацковићеве.

Колаудације у раду: 7 улица, 1 мост и 1 степенице. Калдрм. Паје Адамова, калдрм. ул. бр. 966 на Дедињу, тротоари Соколске, Вишеградске и Гастон Гаврија, калдрм. Сплитске, Јаше Игњатовића ул., провизориум моста код Цареве ћуприје, степенице код Господарске механе.

Колаудације свршене: 6 улица. Калдрм. Видрићеве ул. трот. Војводе Миленка, Милоша Поцерца и Дринске ул., тротоари код железн. станице Дунав—Београд, трот. у Кнеза Павла ул.

Суперколаудације: 2 улице. Калдрм. коловоза Јове Илића ул., калдрм. старе Бранкове ул.

Разне комисије: 1. Стална комисија за пријем каменог материјала.

Задужење трот. таксом: 7 улица са дин. 100.903,97. Задужење за улице: Тиквешку, угао Париске и Богојављенске, део Париске, на углу Његошеве и Мутапове на углу Булевара Кнеза А. Карађорђевића и Ген. Ковачевића, на углу Краља Петра и Задарске и на делу Бранкове ул.; 8 одлука о исправци задужења трот. таксом и 150 разних извештаја.

Број примљених предмета: 497.

Број свршених предмета: 451. Остаје несвршених предмета за месец април 46.

Број употребљених надница: а) у режији: 853. Од овог броја отпада: а) на раднике из Београда 466 надница.

б) код предузећа: 717. Од овог броја отпада: б) на раднике из унутрашњости 1104 надница.

Свега: 1.570.

Из Техничке дирекције Г. п. Б. — службено.

Извештај о раду Одељка за одржавање калдрме Техничке дирекције Г. п. Б. у месецу марту 1937 год.

Оправљена је проста калдрма од ломљеног камена у коловозу 890,96 м² у 40 ул., у тротоару 89,20 м² у 25 ул.

Израда нове турске калдрме од ломљеног камена у коловозу 147,00 м² у 1 ул.

Оправљена је калдрма од макадама 1.366,40 м² у 24 ул.

Израђена је примитивна калдрма од отпадака и шљаке 466,04 м² у 2 ул.

Оправљена је модерна калдрма од обрађеног камена у режији у коловозу 704,39 м² у 36 ул., у тротоару 29,40 м² у 3 ул.

Оправљена је модерна калдрма од бетона или у бетону (мозаик) у коловозу 121,74 м² у 15 ул.

Оправљена је бетонска подлога у коловозу 122,04 м² у 42 ул., у тротоару 177,90 м² у 34 ул.

Оправљено је ивичњака од обрађеног камена 29,40 м¹ у 3 ул.

Оправљена је заливена калдрма на песку у тротоару 12,00 м² у 1 ул.

Оправљена је асфалтна превлака у коловозу 1.140,59 м² у 22 ул.

Оправљена је асфалтна превлака у тротоару 66,86 м² у 11 ул.

Заливене су асфалтне фуге модерне калдрме 88,52 м² у 17 ул. у бетону 93,80 м¹ у 17 ул.

Спремљено асфалтних погача у општинској радионици 86 ком.

Извршено је земљаних радова копање 97,20 м³ у 4 ул. планирање 1.121,00 м² у 34 ул.

Извршено зидарских радова: зидано 5,14 м³ у 2 ул.

Набављено и примљено материјала за 102.980 дин. 20.000 кгр. спец. цемента и 5,000 ком. металних клинова.

Одобрено намерно кварење калдрме и то: Д.Т.О. 19 места, Управи водовода 105, Канализацији 2, Тел. Тел. Централи 2 и приватним лицима 13 укупно 141 место.

Примљено предмета 357.

Свршено предмета 375.

Израђено судских решења 25.

Колико је радника било упослено у времену од 1 до 31-III-37 год. у режији: Београђана 38 са стране 144.

Оправљено је коловоза од дрвене коцке 4,30 м² у 2 ул.

Оправљено баштенских ивичњака 2,40 м¹ у 1 ул.

Оправљено бетонских ивичњака 4,70 м¹ у 2 ул.

Оправљено ивичњака од ломљивог камена 62,00 м¹ у 3 ул.

Оправљено бетонске кошуљице у коловозу 14,00 м² у 1 ул., у тротоару 33,80 м² у 8 ул.

Шпицовано ивичњака 11,00 м¹ у 1 ул.

Одржавање друмова 56,000 м²

Обрађено призме за усађивање клинова 398 ком.

Избушено призме за усађивање клинова 735 ком.

Заливено призме са оловом 1.086 ком. Заливено призме са цем. малтером 716 ком.

Намештено клинаца у дрвеним коцкама 1.511 ком. у 5 ул.

Намештено клинаца у асфалтном коловозу 1.424 у 3 ул.

Намештање призама са клинцима 662 ком. у 3 ул.

Из Техничке дирекције Г.п.Б. — службено.

НЕДЕЉНИ ИЗВЕШТАЈ

о најнижим, највећим и просечним ценама пољопривредних производа, колонијалне робе, домаће стоке, разног материјала и радничких надница на београдском тргу од 7/IV до 13/IV 1937 год.

ВРСТА	Мера	Просечна цена у динарима 2 нед.
Жито		
Пшеница	100 кгр.	195.—
Раж	„	135.—
Јечам	„	130.—
Овас	„	112.50
Кукуруз у зрну	„	92.50
„ у клипу	„	—.—
Брашно и хлеб		
Брашно пшенично Но. 2	1 кгр.	2.85
„ „ Но. 1	„	3.50
„ „ бело	„	3.50
„ „ кукурузно	„	2.—
Хлеб пшенични црни	„	3.—
„ „ бели	„	3.50
Месо		
Говеђина	1 кгр.	10.—
„ жива мера	100 кгр.	500.—
Телеђина	1 кгр.	17.—
„ жива мера	100 кгр.	812.50
Јагњеђина	1 кгр.	11.50
„ жвиа мера	100 кгр.	375.—
Овчетина	1 кгр.	9.—
„ жива мера	100 кгр.	—.—
Свињетина	1 кгр.	14.—
„ жива мера	100 кгр.	800.—
Свињско сушено	1 кгр.	17.50
Кобасице	„	20.—
Шваргле и чварци	„	12.—
Пршута	„	30.50
Салама	„	36.—
Шунка кувана	„	36.—
Шунка некувана	„	23.—
Сланина сирова	„	13.—
„ сува	„	19.—
„ ужичка	„	26.50
Маст свињска	„	15.—
Сало	„	15.—
Лој топљен	„	11.—
„ нетопљен	„	8.—
Риба		
Шаран	1 кгр.	11.—
Сом	„	22.—
Кечига	„	35.50
Смуђ	„	24.75
Пастрмка	„	—.—
Штука	„	12.50
Бела	„	7.25
Млеко		
Млеко краве	1 лит.	2.25
Млеко овчије	„	3.—
Млеко кисело	1 крг.	8.—
Масло (путер)	„	29.—
Масло топљено	„	24.—
Кајмак	„	20.—
Сир обичан	„	10.50
„ сомборски	„	17.—
„ качкаваљ	„	22.—
„ трапист	„	22.—
„ ементалер	„	33.—
Поврће		
Пасуљ	1 кгр.	4.—
Боб	„	7.—
Сочиво	„	8.50
Грашак у зрну млад	„	26.—
Грашак у зрну зрео	„	10.—
Кромпир стари	„	1.50
Кромпир нови	„	8.50
Лук прни	„	1.25
Лук бели	„	5.12
Лук празни	1 веза	1.25
Боранија	1 кгр.	27.50
Бундева	1 ком.	7.25
Тиквице	1 кгр.	14.—
Шаргарепа	„	2.—
Купус сладак	„	3.75
Купус кисео	„	3.—
Спанаћ	„	2.50
Рен	„	7.—
Цвекла	„	2.—
Кељ	„	—.—
Келераба	1 веза	4.50
Карфиол	1 ком.	6.75
Зелен за супу	1 веза	1.62
Першун		0.75
Мирођија	„	0.75
Целер	1 кгр.	2.25
Патлиџан црвени	1 кгр.	28.—
Патлиџан плави	1 ком.	—.—
Паприка љута	100 ком.	108.75
„ туршијара	„	—.—
„ бабура	„	—.—
Краставци	„	14.50
Ротквице	1 веза	1.50
Роткве	1 кгр.	1.50
Воће		
Јабуке	1 кгр.	12.—
Крушке	„	11.—
Бресквe	„	—.—
Кајсије	„	—.—
Трешње	„	—.—
Вишње	„	—.—
Јагоде	„	—.—
Малине	„	—.—
Грожђе	„	—.—
Шљиве ранке	„	—.—
Шљиве јесење	„	—.—
Шљиве сушене	„	7.—
Лубенице	1 ком.	—.—
Диње	„	—.—
Мушмуле	1 кгр.	—.—
Ораси без љуске	„	19.50
Ораси са љуском	„	6.—
Кестен	„	7.—
Смокве свеже	„	—.—
„ суве	„	9.50
Лимун	1 ком.	0.75
Банане	„	2.12
Неранџе	„	2.—
Колонијална и друга роба		
Шећер у коцкама	1 кгр.	15.—
„ у кристалу	„	13.—
„ у праху	„	15.—
Кафа сирова	„	66.—
„ пржена	„	92.—
Шећер жути	„	24.—
Со млевена	„	3.37
Бибер крупан	„	42.50
Бибер ситан	„	47.50
Паприка млевена	„	32.50
Гершла	„	10.—
Фида	„	8.50
Макарони	„	13.50
Криз	„	4.50
Бадем са љуском	„	10.—
Бадем без љуске	„	57.50
Лешник са љуском	„	10.—
Лешник без љуске	„	40.—
Ванила у шипкама	„	640.—
Ванила у праху	„	700.—
Пиринач	„	8.—
Урма	„	34.—
Мак	„	15.—
Чај	„	160.—
Цигура	„	19.—
Цимет у шипкама	„	65.—
Цимет ситан	„	80.—
Грожђе суво	„	16.—
Какао	„	40.—
Чоколада	„	60.—
Зејтин за јело	1 лит.	20.50
Сирће винско	„	5.—
Есенција	„	47.50
Мед	1 кгр.	16.—
Восак	„	65.—
Пекмез од шљива	„	7.—
Свеће воштане	„	60.—
„ стеаринске	„	28.
„ парафинске	„	16.50
Сапун за умивање	1 ком.	9.50
Сапун за рубље	1 кгр.	10.50
Сумпор у шипкама	„	10.—
Сумпор у праху	„	6.50
Сода камена за рубље	„	9.—
Сода масна за сапун	„	3.—
Плави камен	„	8.—
Маст за обућу	1 ком.	6.50
Шпиритус рафиниран	1 лит.	55.—
Шпиритус за гориво	„	10.—
Петролеј	„	7.—
Бензин	„	7.75
Квасац	1 кгр.	30.—
Лорбер	„	12.—
Маслине	„	20.—
Риба сува	„	35.—
Сардина	1 кут.	23.—

В Р С Т А	Мера	Просечна цена у динарима 3 нед.
Гориво		
Кокс		
без превоза	100 кгр.	55.—
са превозом	,,	—.—
Врикет		
без превоза	,,	45.—
са превозом	,,	—.—
Угљен дрвени (ћумур)		
без превоза	,,	125.—
са превозом	,,	—.—
Угљен дрвени (ћумур)	1 кгр.	1.75
Угљен мрки и лигнит		
без превоза	100 кгр.	20.—
са превозом	,,	30.—
Угљен камени		
без превоза	100 кгр	57.—
са превозом	,,	—.—
Дрва грабова		
без превоза	1 m3	110.—
са превозом	,,	—.—
са превозом и сечењем	,,	—.—
Дрва букова		
без превоза	,,	110.—
са превозом	,,	—.—
са превозом и сечењем	,,	—.—
Дрва церова		
без превоза	,,	100.—
са превозом	,,	—.—
са превозом и сечењем	,,	—.—
Дрва јасенова		
без превоза	,,	100.—
са превозом	,,	—.—
са превозом и сечењем	,,	—.—
Дрва растова		
без превоза	,,	100.—
са превозом	,,	—.—
са превозом и сечењем	,,	—.—
Дрва брестова		
без превоза	,,	95.—
са превозом	,,	—.—
са превозом и сечењем	,,	—.—
Дрва врбова		
без превоза	,,	67.50
са превозом	,,	—.—
са превозом и сечењем	,,	—.—
Живина, дивљач и јаја		
Кокоши	1 ком.	18.25
Ћурке	,,	45.—
Гуске	,,	27.50
Патке	,,	16.—
Зец убијен	,,	—.—
Јаја	,,	0.45
Стока		
Биволи и биволице	,,	—.—
Волови	,,	2350.—
Краве	,,	2525.—
Телад	,,	387.50
Коњи	1 ком.	1300.—
Ждребад	,,	—.—
Мазге и муле	,,	—.—
Магарци	,,	—.—
Свиње угојене	,,	2000.—
„ мршаве	,,	675.—
Прасад до 10 кгр.	,,	105.—
Назимад 10 до 25 кгр.	,,	240.—
Овце	,,	—.—
Овнови	,,	—.—
Козе	,,	—.—
Јарчеви	,,	—.—
Јагањци	,,	62.50
Јарићи	,,	—.—
Кожа и вуна		
Коже воловске	1 кгр.	12.25
„ кравље	,,	12.25
„ телеће	,,	20.50
„ јунеће	,,	12.25
„ свињске	,,	4.—
„ овчије	1 ком.	—.—
„ јагњеће	,,	26.—
„ козје	,,	—.—
„ јареће	,,	—.—
„ лисичије	,,	—.—
„ зечје	,,	—.—
Вуна прана	1 кгр.	28.—
„ неопрана	,,	18.25
Сточна храна		
Сено	100 кгр.	52.25
Слама	,,	24.50
Детелина	,,	62.—
Грађевински материјал		
Креч гашен	,,	18.—
Креч негашен	,,	37.50
Цигле	100 ком.	26.50
Цреп	,,	47.50
Цемент	100 кгр.	76.—
Песак	1 m3	30.—
Пића		
Пиво домаће	1 лит.	9.50
Вино црно обично	,,	9.50
Вино бело	,,	9.50
„ боље старо	,,	12.—
Шљивовица мека	,,	10.—
„ љута	,,	22.—
Комовица мека	,,	10.—
„ љута	,,	22.—
Надницe		
Надничара	1 надн.	30.—
Копача	,,	30.—
Зидира	,,	55.—
Косача	,,	30.—

Из Статистичког одсека Г. п. Б. — Службено.

Службене објаве и огласи

Прва офертална лицитација за израду бетонског колектора и цевног канала

На основу одлуке г. Претседника Београдске општине ТДБр. 12228/37 год. Отсек за Канализацију расписује

I ОФЕРТАЛНУ ЛИЦИТАЦИЈУ

за израду бетонског колектора на Јужном Булевару (између Јадранске и Грчића Миленка ул.), у ул. Грачића Миленка (између Јужног Булевара и Поп Стојанове ул.) и цевног канала у Брегалничкој улици.

Лицитација ће се одржати на дан 28 априла 1937 год. у 11 часова у канцеларији Канализационог отсека (Југовића ул. бр. 1/II).

Кауција у износу од 17.000.— дин. за домаће односно 34.000.— дин. за стране лицитанте полаже се све до дана лицитације најдаље до 10 часова код Главне благајне Градског поглаварства — Узун Миркова бр. 1.

Лицитанти биће дужни, да поред реверса о положеној кауцији поднесу лицитационој комисији сва остала документа, која су законом прописана за учествовање на јавним лицитацијама.

Образац понуоде и спец. и техн. услови могу се добити у канцеларији Канализационог отсека по цени од 50.— дин., а планови стоје заинтересованим ради прегледа на расположењу сваког радног дана за време канцелариско.

Из канцеларије Канализационог отсека ТДБр. 12227/37 год.

Прва јавна офертална лицитација са измењеним количинама за набавку лекова, завојног и санитетског материјала

Градско поглаварство града Београда одржаће на дан 28 априла 1937 године у 11 часова пре подне у канцеларији Економата Поглаварства града Београда Краљев Трг Бр. 17/I Прву јавну офертулну лицитацију са измењеним количинама за набавку лекова, завојног и санитетског материјала, за потребе Дирекције за социјално и здравствено старање.

Услови су прописани и могу се добити сваког радног дана за време канцелариског рада у Економату Поглаварства града Београдаа Краљев Трг Бр. 17.

Кауција се полаже у 5% односно 10% у готову, државним и државом гарантованим хартијама од вредности у смислу расписа М. Ф. Бр. 55644 од 11 маја 1932 године, или у гарантном писму које веће банке које мора бити регистровано у Министарству финансија.

Сваки лицитант мора тачно назначити целокпуан износ своје понуде.

Из канцеларије Економата Градског поглаварства Ф.Бр. 23332 од 17-IV-1937 године.

Конкурс за попуњавање места кфалификоване сестре помоћнице

У школској поликлиници за земунске основне школе има се попунити место квалификоване сестре помоћнице са принадлежностима чиновничке приправнице и месечном станарином од 360 динара.

За то место могу се натецати лица која испуњавају услове § 2 и 3 Закона о чиновницима.

Таксиране и потребним документима снабдевене молбе имају се предати Месном школском одбору у Земуну до 15 маја 1937 год.

Месни школски одбор у Земуну Бр. 266 од 14/IV-1937 год.

Оглас лицитације

На основу одлуке г. Претседника Општине града Београда Т.Д.Бр. 13481 од 16 априла 1937 год. Техничка дирекција Градског поглаварства одржаће на дан 8. маја 1937 год. I офертални лицитацију у скраћеном року од 15 дана за калдрмисање Бокељске ул. као дела општинског пута „Веза између Крагујевачког и Вишњичког друма."

Предрачунска сума износи 551.464.— динара.

Лицитација одржаће се поменутог дана у 11 часова у канцеларији Инжињерског отсека Техничке дирекције (Књегиње Љубице ул. бр. 21/II спрат.

Кауција у износу од 28.000.— динара за домаће и 56.000.— динара за стране предузимаче полаже се на дан лицитације најдаље до 10 часова код Главне Благајне Градског поглаварства (Узун Миркова бр. 1).

Лицитанти биће дужни, да поред реверса о положеној кауцији поднесу лицитационој комисији и сва остала документа, која су законом прописана за учествовање на јавним лицитацијама код државних грађевинских власти.

Сва потребна обавештења могу се добити као и услови за ову лицитацију видети сваког радног дана од 8—14 часова у Инжињерском отсеку Техничке дирекције соба бр. 5.

Из канцеларије Техничке дирекције Градског поглаварства Београда Т.Д.Бр. 13481/37 године.

Пажња ђачким родитељима

У смислу решења Г. Министра соц. политике и народ. здравља ОБр. 2448 од 5-II-1937 год. извршиће се, у циљу сузбијања и заштите од оболења од *дифтерије*, обавезна вакцинација по Рамону све школске деце која ће ове године бити уписана у I разред Београдских основних школа.

Вакцинација ће се извршити у следећим установама и то:

1) У поликлиници на Смедеревском Ђерму за ђаке следећих школа: Филипа Вишњића, Краља Петра II, Цара Душана, Војводе Путника, Св. Ћирила и Методија, Доситеја Обрадовића, Војислава Илића, Бранислава Нушића и Француско-Српске.

2) У поликлиници на Западном Врачару за ђаке следећих школа: Краља Милутина, Змај Јове Јовановића, Цара Уроша, Светог Саве, Његошеве, Немачко-Српске, Вожда Карађорђа, Стевана Немање, Краљице Марије, Цара Лазара и Руско-Српске.

3) У поликлиници у Палилули за ђаке следећих школа: Краља Александра, Вука Караџића, Краља Петра I, Јанка Веселиновића, Старине Новака, Краља Дечанског и Јована Цвијића.

Вакцинација у напред означеним поликлиникама вршиће се сваког понедеоника од 10—12 часова у времену од 1 маја до 1 септембра т. г.

4) У референству за школску хигијену (Губеревац павиљон бр. 2) за ђаке следећих школа: Ђуре Јакшића, Масарикове, Бранка Радичевића, Војводе Мишића и Макиш и то сваког понедеоника од 10—12 часова од 1 маја до 1 септембра.

5) У дезинфекционом заводу Франше д'Епере-а ул. бр. 10 вакцинација ће се вршити сваке недељу од 9—11 часова; и

6) У централном хигијенском заводу сваког радног дана од 11—13½ чисова.

Епидемиолошки лекар Референства за школску хигијену издаваће бесплатно уверења о извршеној вакцинацији сваког радног дана, сем четвртка, у времену од 9½ до 11½ чисова пре подне у школској поликлиници на Губеревцу павиљон бр. 2.

Власник: Градско поглаварство Београд. — Уредник: Ђуро Бањац, Молерова 16
Штампарија Драг. Грегорића, Страхињића Бана 75. — Београд.

УНИВЕРЗ. БИБЛИОТЕКА „СВЕТОЗАР МАРКОВИЋ" БЕОГРАД

ПОШТАРИНА ПЛАЋЕНА У ГОТОВУ

ОПШТИНСКЕ НОВИНЕ

СЛУЖБЕНИ ОРГАН ГРАДСКОГ ПОГЛАВАРСТВА ГРАДА БЕОГР...

Излази једном недељно | 12 маі 19... | ...дина 55 — Број 17, 18 и 19

Уредништво и админ... ...ице 1/II, телефон 26-242
Претплата: за го... ...ин., за пола године 80.— дин.
Чековни ра... ...штанске штедионице бр. 54.300

Универзитетска библиотека
Београд-Кр. Александра 73

ЗАПИСНИК

V Редовне седнице Градског већа Општине града Београда, одржане 28 априла 1937 год. у 18 часова

Седница је одржана са овим дневним редом:

1. Саопштења.
2. Увођење у дужност нозопостављених градских већника.
3. Предлог за избор сталних одбора Градског већа.
4. Предлог за избор Грађевинског одбора.
5. Предлог за избор Редакционог одбора Општинских новина.
6. Предлог за избор Туристичког одбора.
7. Предлог за избор два члана за Управни и једног члана за Надзорни одбор Градске штедионице.
8. Предлог за избор комисије за инвентарисање покретне и непокретне имовине.
9. Предлог за оснивање Пожарног фонда Општине града Београда при Градској штедионици.
10. Предлог за смањење такса за дозволу стајања аутомобила по Т.Бр. 402 став а) Таксене тарифе.
11. Предлог за ангажовање кредита од 200.000 динара за редовно одржавање калдрме.
12. Предлог за одобрење кредита од 139.821,40 динара за оправку зграде осн. школе „Његош" на западном Врачару.
13. Предлог за одобрење кредита од 4.000.— динара за извршење сондаже терена код школе „Јован Цвијић" на Карабурми у циљу израде дренаже ради одвођења подземне воде.
14. Предлог за одобрење кредита у износу од 60.145,50 дин. на терет партије 40/6 за преправку и проширење тротоара с леве стране у улици Кн. Олге.
15. Предлог за одобрење кредита од 13.500.— дин. за набавку ситне камене коцке из каменолома „Косица".
16. Предлог за одобрење кредита од 20.000— са парт. 47/7 за обезбеђење Доњег града у Земуну од поплаве.
17. Предлог за усвајање резултата пријема и отварања понуда за печење цигаља и тротоарских плоча на циглани „Пионир" и одобрење кредита од 250.000.— динара за припремне радове и набавку материјала.
18. Предлог за одобрење завршних радова на централној водостаници у Макишу.
19. Предлог за извршење радова на бушењу и монтажи два нова бунара и полагање натеге ради везивања бунара бр. 34 и 54 за нову централну водостаницу у Макишу.
20. Предлог за закључење уговора са централним хигијенским Заводом ради извршења водоводних радова на булевару Војводе Степе ради снабдевања водом Отсека за производњу серума на Торлаку.
21. Предлог за набавку 72м³ ломљеног камена од предузећа „Вредност".
22. Предлог за набавку осам вагона оригиналног мексиканског битумена од фирме „Југословенско Шел Д. Д.
23. Предлог за калдрмисање бановинског пута Опово—Борча—веза са државним путем Београд—Панчево.
24. Предлог за извршење земљаних радова на III деоници бановинског пута I реда бр. 60 Опово — Борча — веза са државним путем бр. 4.
25. Предлог за оправку банкина на бановин. путу I реда Београд — Раковица.
26. Предлог за калдрмисање улица на имању браће Шиљански.
27. Предлог за преправку коловоза у Сазановој улици.
28. Предлог за израду потпорног зида поред имања Краљеве гарде у ул. III на Дедињу.
29. Предлог за издавање старог камена г-ђи Десанки Лазаревић за подзиђивање поткопаног имања на углу ул. 1. Септембар и Јанка Вукотића.
30. Предлог за извршење земљаних радова на раскрсници Гробљанске, Војводе Бране и Далматинске ул.
31. Предлог за замену таванске дрвене конструкције армирано бетонском конструкцијом у згради основне школе на Бановом брду.
32. Предлог за усвајање резултата лицитација за проширење и преуређење кланице у Земуну и уступање посла г. Ваври Данилу, предузимачу из Београда.
33. Предлог за оправку Бајракли џамије у Београду.
34. Предлог за превоз општинског хладног купатила из зимовника до „Шест топола".
36. Предлог да се Аутомобилском пуку Мин. војске и морнарице стави на расположење сума од 20.000 дин. ради повлачења на регулациону линију гараже у Звечанској ул.
37. Предлог да се извршење допунске канализације у општин. згради у Св. Николе ул. бр. 170 уступи г. Ранку Живковићу, предузимачу,

38. Предлог за давање овлашћења Претседнику општине за наређивање исплате по буџету Канализационог фонда за 1937/38 год.

39. Предлог за измену регулације Сазанове ул.

40. Предлог за измену регулације Савске обале и приступа мосту Краља Александра. I.

41. Предлог за измену регулације Таш-мајдана.

42. Предлог за измену регулације у блоку између Краља Петра, Богојављенске и Задарске ул.

43. Предлог за закључење уговора са Дирекцијом држ. железница за коришћење прелаза електр. водова јаке струје преко Желез. пруге.

44. Предлог да издатак око израде уличне канализације у ул. Мајке Јевросиме падне на терет парт 1 поз 5 буџета Канализационог фонда за 1937/38 год.

45. Предлог за набавку 11.000 метра кабла и 1000 кгр. кабловане масе од фирме Југословенско АЕГ електрично друштво Београд.

46. Предлог за продужење рока предузимачу г. Озрену Срдановићу за довршење зграде основне школе „Његош" на Западном Врачару.

47. Предлог за продужење рока фирми Миленка Марковића за испоруку и монтажу лифтова у згради дечјег прихватилишта у Звечанској улици.

48. Предлог за исплату награде члановима Избраног суда за извршење законске процене по предметима експро-апропријација.

49. Предлог за исплату суме од 957,50 дин. Државној штампарији за штампане огласе лицитација.

50. Предлог за исплату суме од 1.200 дин. Гајибу Керићу на име накнаде за порушену зграду у Панчевачком риту.

51. Предлог за бесплатно уступање гробнице породици поч. Ивана Сергејева, бившег руског посланика у Београду.

52. Предлог за уступање на бесплатну употребу општинског земљишта на Новом гробљу за подизање турске костурнице.

53. Предлог за узимање под закуп I и II спрата зграде г. др. Станише Симића у ул. Цара Лазара бр. 9 за смештај Социјалног одељења Управе града Београда.

54. Предлог за узимање у закуп просторија у згради г. Жике Милетића на Топличином венцу бр. 1 за потребе Саобраћајног одељења УГБ.

55. Предлог за продужење закупа зграде Кнежевачке општине у Раковици за смештај жандармеријске станице XII кварта УГБ.

56. Предлог за продужење закупа земљишта масе поч. Животе Ристића за смештај барака дечјег обданишшта „Св. Андреја" на Карабурми.

57. Предлог за осигурање општинских зграда против пожара код осигуравајућих друштава „Шумадија", „Србија" и „Југославија",

58. Предлог да се продужи Дирекцији речне пловидбе закуп општинских земљишта у ул. Браће Крсмановића.

59. Предлог за издавање у закуп општинских киоска Јеремији Ристићу, Обраду Симићу и др.

60. Предлог за издавање општинског стана Милану Васиљевићу, Драгоману Видаковићу и др.

61. Предлог за издавање у привремени закуп општин. земљишта Бранислави Протић, Николи Ђорђевићу и др..

62. Предлог за бесплатно уступање простора пред улазом у Ново гробље Српско-православној црквеној општини при храму Св. Николе на дан 30 априла и 22 маја т. г.

63. Предлог да се хуманом друштву „Добро срце" уступи на бесплатну употребу општинско земљиште на Таш-Мајдану за приређивање забавног вашара.

64. Предлог за бесплатно уступање општ. земљишта у ул. Франше д' Епереа друштву „Чиновничко женско сироче" за приређивање вашара.

65. Предлог за отказ општинског стана Петру Бабићу и отписивање дужне кирије у износу од 2.100 дин.

66. Предлог за отписивање дужне кирије Марије Марковић у износу од 6.688 дин. и Софронија Спировића бив. закупца, у износу од 2.511 дин.

67. Предлог да се г. Драгутину Новаковићу, члану кварта УГБ одобри отплата дужне кирије у ратама.

68. Предлог за пријем отказа стана од Синише Сретеновића, чиновника Одељка за штампу, и да му се дозволи отплата дужне кирије у ратама.

69. Предлог за отписивање суме од 21.810,30 дин. коју је суму проневерио у 1932 год. бив. благајник Управе водовода пок. Миодраг Поробић, пошто исти за собом није оставио никакву имовину.

70. Предлог за одбијање приговора Душана Татића и Михајла Милића на одлуку Претседника општине.

71. Предлог за одбијање приговора Зорке Поповић на одлуку Претседника ТДБр. 48497/36.

72. Предлог за отпуштање из општинске службе Кнежевића Радомира и Костића Војислава, чиновника Управе водовода.

73. Предлог за одобрење петомесечног отсуства без плате по приватном послу Борислави Димитријевић, чиновници Привредно-финансиског одељења.

74. Предлог да се ослободе општинске таксе на улазнице VIII пододбор друштва „Црвени крст" и друштво „Каритас".

75. Предлог да се ослободе општин. таксе на странце учесници VII редовне годишње скупштине Главне земљорадничке задруге, матуранти Трговачке академије из Граца и др.

76. Предлог за расходовање инвентарских ствари Дирекције трамваја и осветљења.

77. Предлог за расходовање једног уништеног струјомера Дирекције трамваја и осветљења..

78. Предлог за расходовање једног угинулог коња жиг бр. 17/49.

79. Колаудације и суперколаудације:

1. Колаудација асфалтних тротоара у Зетској улици.
2. Колаудација радова на преуређењу калдрме у Војвођанској улици.
3. Колаудација радова на оправци инжињер. станова на Белим водама.
4. Колаудација радова на оправци зграде Отсека за паркове.
5. Колаудација зграде-станице за узимање воде за поливање улица и гашење пожара у Земуну.
6. Колаудација бетонских тротоара у Томазеовој улици.
7. Колаудација радова на бушењу три дубинска бунара у Земуну.
8. Колаудација радова на калдрмисању Топличке улице.
9. Колаудација асфалтних тротоара у Стојана Протића ул.
10. Колаудација асф. тротоара у Старине Новака и Краљице Марије ул.
11. Колаудација оправке I спрата зграде VIII Кварта у Авалској ул. бр. 1.
12. Колаудација режијских радова Управе водовода у току 1936. год.
13. Колаудација радова на изради нове асфалтне превлаке у тротоарима Сарајевске и Хајдук Вељковог Венца.
14. Колаудација асфалтних тротоара у Соколској ул.
15. Колаудација радова на изради примитивне калдрме у везама Северног булевара са Кружном улицом и Крунске ул. са ул. Косте Пећанца.
16. Колаудација радова на калдрмисању Цветкове ул.
17. Колаудација радова на калдрмисању Браће Илића ул.
18. Колаудација радова на изради канализације у Војводе Саватија, Чича Илијиној и Топличкој ул.
19. Колаудација радова на изради коловоза и тротоара у Видрићевој ул. на Дедињу.
20. Колаудација асф. тротоара у Вишеградској ул.

21. Колаудација коловоза у ул. Паје Адамова на Дедињу.
22. Колаудација претреса старе турске калдрме у Зетској ул.
23. Колаудација извршених радова на калдрмисању ул. Грчића Миленка.
24. Суперколаудација претреса калдрме у ул. Војводе Петка.
25. Суперколаудација радова на калдрмисању ул. Османа Ђикића.
26. Суперколаудација претреса калдрме у Кнез Милетиној ул.
27. Суперколаудација претреса калдрме у ул. Пеке Павловића и Ђурђевској ул.
28. Суперколаудација претреса калдрме у Јагићевој, Хаџи Рувимовој и Томаша Јежа ул.
29. Суперколаудација преправке коловоза и тротоара у ул. Милована Глишића.
30. Суперколаудација тротоара од бетонских плоча у Новој ул. код Железничке станице Београд —Дунав.
31. Суперколаудација радова на изради коловоза у ул. Јове Илића.
32. Суперколаудација радова на реконструкцији бановинског пута II реда Београд—Сланци са краком за Вишњицу.
33. Суперколаудација радова на претресу калдрме у Господар Јевремовој ул.

80. **Експропријације и апропријације:**
1. Експропријација имања г. Саве Павлозића у Зетској ул. бр. 9.
2. Експропријација имања Персиде и Насте Чедић на Белим водама за потребе Управе водовода.
3. Експропријација имања г. Алберта Алтараца на углу Царице Милице и Космајске ул.
4. Експропријација имања Др. Милорада Чортановића у Сувоборској ул.
5. Експропријација имања г. Здравковића Синише у Црногорској ул. бр. 5 и 7
6. Експропријација имања ради проширења Приштинске ул.
7. Експропријација имања г-ђе Милке Живановић у Француској 35.
8. Експропријација имања Душана Михајловића на углу Требињске и Грчића Миленка ул.
9. Експропријација имања Милана Илића у Светог Николе 7.
10. Експропријација имања Наталије Миловановић у Тиквешкој 13.
11. Експропријација имања Државне Хип. Банке у Скадарској 33.
12. Експропријација имања Владимира и Боривоја Мартинца на Јужном Булевару.
13. Експропријација имања ради просецања ул. Милована Глишића.
14. Експропријација имања Јулијане и Владимира Путника у Кондиној ул. 18.
15. Експропријација имања Саве Гиздавића у Војвођанској 55.
16. Експропријација имања Данице Петровић у Бојанској ул. 1.
17. Експропријација имања г. Војислава Павловића, адвоката у Крушедолској ул. 8.
18. Експропријација имања ради проширења Мутапове ул.
19. Експропријација земљишта Гавре Главашевића у Бојанској ул. за потребе канализације.
20. Експропријација имања Мандић Тадије и Поповић Гаврила у Јадранској ул. ради просецања Церске ул.
21. Експропријација имања Стојићковића Александра у Хаџи Мустафиној ул. 26.
22. Експропријација имања Савеза ловачких удружења у ул. Алексе Ненадовића бр. 23 и углу Његушеве улице ради регулације.
23. Експропријација имања Фрање Шуштерића на углу Пчињске и Сплитске ул.
24. Апропријација имању г-ђе Сарине Русо у Солунској ул. бр. 30
25. Апропријација имању Борисава Милановића у Димитрија Туцовића 50.
26. Апропријација имању Надежде Стевановић у Св. Саве ул. 7.
27. Апропријација имању г. Станислава Крстића у Видовданској ул.
28. Апропријација имању Велимира и Радојке Мицић.
29. Апропријација имању г-ђе Хрисуље Ћирковић на углу Војводе Путника и Козјачке ул.
30. Апропријација имању г. Саве Ранкића у Браће Борисављевића ул. бр. 15.
31. Апропријација имању Андреје Терзића у Сање Живановића ул. бр. 28.
32. Апропријација имању Драгиње Станојевић у Кнеза Арсена и Принца Павла ул.
33. Апропријација имању Јелене и Јуре Крисојевића у Вршачкој ул. бр. 17.
81. Кратка питања.

Позив за седницу достављен је свима већницима.

Седници су присуствовали градски већници: г.г. Павле Кара-Радовановић, Коста Г. Петровић, др. Илија Бацковић, Марко Ђ. Радовић, Милорад Марковић, арх. Б. Живадиновић, Драг. Радосављевић, Мил. П. Милорадовић, Илија Богдановић, др. Слободан Живановић, Павле Лауташевић, Ж. М. Костантиновић, Милан А. Костић, инж. Јов. Петровић, Жив. Ранковић, др. Петар Марковић, Алекса Поп-Митић, инж. Драгомир Јовановић, др. Сава Стојаковић, др, Душан Калановић, Божидар Јовановић, Душан Ђорђевић, инж. Б. Ивановић, Мил. Мих. Стефановић, Илија Станојевић, Божидар Матовић, др. Ст. Поповић, Рад. Радосављевић, Рајко П. Каралић, В. К. Станковић, Мих. С. Профировић, Тома Томић, Станоје Стојчевић, Бранислав Б. Тодоровић, Милисав Боранијашевић, Јосиф Херман, Бруно Мозер, Нед. К. Савић, Љуб. Максимовић, В. Т. Димитријевић, Мих. Лукаревић, Мил. У. Благојевић, др. Јован Мијушковић, Ник. А. Стојановић, Мил. С. Јевремовић, Гојко М. Новитовић, Љуб. В. Стефановић, арх. Ђура Бајаловић, др. Љуб. Стојановић, Милош П. Радојловић, Стојан Крстић, др. Мита Поповић, Миша Д. Смедеревац, Мориц Демајо, Сима Ј. Маринковић, Филип А. Шерер, Спасоје Тајсић, Ст. К. Трпковић, инж. М. Сокић, Милорад К. Симовић, Т. Здравковић, др. Влада Николић, Предраг Јов. Медицијан, инж. Љуб. Гођевац и Милорад Крстић.

Претседник г. Влада Илић отворио је седницу и констатовао да има кворума за рад у у смислу § 71 Закона о градским општинама.

За оверач записника одређени су г.г. Миливоје Благојевић и Божидар Матовић, градски већници.

1

Деловођа већа прочитао је решење Господина Министра унутрашњих послова III бр. 13374 од 23 априла 1937 год. којим су разре-

шени дужности градских већника гг.: инж. Милан Нешић, др. Брандајс Лав, Вучковић Боривоје, Грбовић Ђорђе, Живановић Г. Марко, Жигић Ђура, Зрнић Ђорђе, Крекић Богдан, Милутиновић Стеван, Михајловић Душан, Мишковић Милан, Николајевић Душан, Пауновић Миодраг, Петровић Богдан, Сеничић Алимпије, Станојевић др. Милорад, Стефановић Миливоје и Хохнер Давид.

А на њихова места постављени гг.: Поп-Митић Алекса, трговац, Радосављевић Радомир, бравар, др. Стојаковић Сава, Краљевски јавни бележник из Земуна, Шерер А. Филип, земљорадник из Земуна, Мозер Бруно, трговац из Земуна, инж. Петровић Јован, индустријалац из Земуна, Јовановић драгомир, дустријалац из Земуна, Јовановић Драгомир, гимназије у пензији, Јосиповић Божидар, трговац, Максимовић Љубомир, типограф, Ивановић Бранимир, машински инжињер, Тодоровић Бранислав, директор Трговачке академије, др. Калановић Душан, помоћник министра у пензији, Стефановић Милан Мих., директор банке, Станојевић Илија, кафеција, Херман Јосип, грађевинар, Томић Тома, кафеција, Маринковић Сима, бравар, Каралић Рајко, пензионер, Стојчевић Станоје, кафеција, Профировић Михајло, учитељ у рензији, Ранковић Живан, ђенерал у пензији, Боранијашевић Милисав, трговац и Ђорђевић Душан, управитељ основне школе.

Исто тако деловођа већа прочитао је решење Г. Министра унутрашњих послова III бр, 13363 и 13364 од 23 априла 1937 године којима је уважена оставка на положај градских већника г.г. Стојановићу Милану, занатлији из Београда, Протићу др. Милану, главном директору Народне банке и Поповићу др. Душану, лекару из Београда.

За овим је деловођа већа саопштио да је дрогерија на велико Мишковић и Комп., као заступник фирме „Лимијер" из Лиона, предала Дирекцији за социјално и здравствено старање препарате у вредности преко 20.000 дин. које је фирма поклонила за лечење сиромашних болесника из Београда.

Најзад саопштава да се извинио градски већник г. Момчило Јанковић.

2

Ново-постављени градски већници положили су пред свештеницима своје вероисповести заклетву изговарајући следећи текст:

„Ја (име и презиме) заклињем се јединим Богом да ћу Краљу Петру II и отаџбини бити веран; да ћу се у раду придржавати Устава и земаљских закона; да ћу чувати државно и народно јединство; и да ћу дужности свога звања тачно обављати и самоуправне и државне интересе савесно заступати и бранити. Тако ми Бог помогао!"

Текст заклетве у смислу § 66 Закона о градским општинама потписали су сви новопостављени градски већници.

Претседник г. Влада Илић по завршеном обреду заклетве честитао је новопостављеним градским већницима, истичући да је њихово ново звање пуно части и уједно пуно дужности и одговорности. Сигуран да ће нови већници уложити своју најбољу вољу и све своје способности, г. Илић је истакао да се само заједничким радом могу остварити они резултати, које Грађани очекују од општинске управе. Претседник се са неколико похвалних речи опростио од господе разрешених градских већника и изнео њихове заслуге за добро Београда. Предложио је да се господи резрешеним већницима за њихову досадашњу предану сарадњу на општинским пословима изузетно одобри да се у току 1937 год. могу служити трамвајским картама које су им дате као градским већницима. Градско веће се сагласило са овим предлогом г. Претседника.

За овим је претседник г. Илић саопштио Градском већу да је за приматора града Прага на дан 24 априла т. г. изабран г. др. Петар Зенкл наш осведочени пријатељ и један од најревноснијих социјалних радника Чехословачке. Евоцирајући посету коју је г. др. Петар Зенкл пре две године учинио Београду и том приликом био изабран за почасног грађанина Београда, г. Илић је подвукао да ће се преко новоизабраног приматора Г. др. Зенкла још више развити узајамне братске везе Београда и Прага, које су и до сада биле тако чврсте. Предложио је да се са ове седнице упути поздравни телеграм г. др. Зенклу поводом његовог избора. Градско веће је са симпатијом и одобравањем поздравило речи г. Претседника.

По сагласности Градског већа стављени су накнадно на дневни ред следећи предлози:

81. Предлог за избор два градска већника за потписивање општинских обавеза.

82. Предлог за избор једног члана за Управу фонда празничних течајева и једног члана за Градски дисциплински суд I степена.

83. Предлог за прихватање предлога Њ. Св. Патријарха за подизање Дома друштва за сузбијање просјачења и Дома за напуштену децу и заштиту девојака у Београду.

84. Предлог за повлачење одлуке Градског већа ОБр. 36569 од 27-III-т. г. о усвајању предлога Правилника за наплату регулационог доприноса.

85. Предлог за измену одлуке Градског већа ОБр. 36895/36 од 5-II т. г. о усвајању Правилника за прикључке на јавне уличне канале у Земуну.

86. Предлог за издавање у закуп четири шлепа Бродарском предузећу Завађил и Брзаковић.

87. Предлог за исплату суме од 8.000 дин. са парт. 47/1 Акционом одбору Месног одбора за заштиту од напада из ваздуха у Београду.

88. Предлог за одобрење кредита у износу од 50.000 дин. са парт. 47/1 за оправку и учвршћивање Земунског кеја од поплаве.

89. Предлог за исплату суме од 44.720 дин. са парт 36/1 буџета за 1936/37 год. Месном одбору за одбрану од напада из ваздуха.

90. Предлог за исплату суме од 2.000 дин. са парт 34/17 „ж" на име субвенције Југословенском академском певачком друштву.

91. Предлог за усвајање програма за калдрмисање улица у 1937 год.

92. Предлог за попуњавање Месног шкалског одбора.

93. Предлог за попуњавање Општег школског одбора.

3

На предлог Претседника ОБр. 9951 Градско веће је

Одлучило:

Да се изаберу стални одбори Градског већа, који ће проучавати предмете у смислу § 69 ст. 3 Закона о градским општинама, и да у ове одборе уђу:

У правнички одбор:

Миливоје Благојевић
Момчило Јанковић
Љубомир Стефановић
Др. Сава Стојаковић
Мориц Демајо
Никола Стојановић

У финансијски одбор:

Танасије Здравковић
Др. Стеван Поповић
Др. Петар Марковић
Момчило Јанковић
Божидар Матовић
Недељко Савић
Бранислав Тодоровић
Милан Мих. Стефановић

У технички одбор:

Љуба Гођевац
Ђура Бајаловић
Бранко Поповић
Милић Сокић
Миливоје Благојевић
Милош П. Радојловић
Божидар Живадиновић
Јован Петровић
Др. Мита Поповић
Драгомир Јовановић

У одбор за осветљење и саобраћај:

Драгомир Јовановић
Љуба Гођевац
Милош П. Радојловић
Бранимир Ивановић
Јован Петровић
Бранислав Тодоровић
Радомир Радосављевић
Божидар Јосиповић

У одбор за социјално старање:

Др. Мита Поповић
Др. Душан Калановић
Др. Илија Бацковић
Михајло Профировић
Милан Костић
Ђорђе Попара
Живко Константиновић
Драгутин Радосављевић
Тома Томић
Љубомир Максимовић
Милош Милорадовић

У одбор за здравствено старање:

Др. Љуба Стојановић
Др. Тихомир Симић
Др. Јован Мијушковић
Др. Мита Поповић
Др. Илија Бацковић
Др. Душан Калановић
Др. Александар Леко
Др. Владимир Николић
Миливоје Јевремовић
Спасоје Тајсић

У одбор за општинска добра:

Павле Кара-Радовановић
Никола Стојановић
Др. Слободан Живановић
Стојан Крстић
Милорад Крстић
Павле Лауташевић
Михајло Профировић
Сима Маринковић
Илија Станојевић
Рајко Каралић

У одбор за набавке:

Ставра Трпковић
Др. Александар Леко
Миливоје Јевремовић
Михајло Лукаревић
Марко Радовић
Илија Богдановић
Предраг Јовановић
Алекса Поп-Митић
Бранимир Ивановић
Јосип Херман
Божидар Јосиповић

У одбор за таксе и пијаце:

Васа Димитријевић
Др. Илија Бацковић
Мориц Демајо
Гојко Новитовић
Василије Станковић
Миша Смедеревац
Душан Ђорђевић
Бруно Мозер
Станоје Стојчевић

У одбор за трошарину и кланицу:

Васа Димитријевић
Недељко Савић
Љуба Гођевац
Др. Стеван Поповић
Др. Владимир Николић
Коста Петровић
Живан Ранковић
Алекса Поп-Митић
Милисав Боранијашевић
Филип Шерер

У одбор за експро-апропријацију:

Бранко Поповић
Ставра Трпковић
Ђура Бајаловић
Божидар Живадиновић
Михајло Лукаревић
Живан Ранковић
Бруно Мозер
Милорад Марковић

У одбор за персонална питања:

Миливоје Благојевић
Ђура Бајаловић
Др. Јован Мијушковић
Момчило Јанковић
Миливоје Јевремовић
Милорад Симовић
Др. Душан Калановић
Др. Сава Стојаковић

У одбор за културна питања:

Милан Костић
Душан Ђорђевић
Бранко Поповић
Др. Љуба Стојановић
Љубомир Стефановић
Др. Петар Марковић
Милорад Симовић
Др. Душан Калановић
Милорад Крстић
Љубомир Максимовић
Живан Ранковић

У пољопривредни одбор:

Павле Лауташевић
Василије Станковић
Коста Петровић
Милорад Марковић
Бруно Мозер
Филип Шерер
Тома Томић
Тоша Бељановић

Као заменици:

Коста Стефановић, поседник
Матија Брашл, поседник
Лаза Јовановић, поседник
Игњат Вим, поседник

Као пољопривредни референт:

Стеван Милосављевић, референт Земунског одељка.

У одбор за наименовање улица:

Милан Костић
Ђура Бајаловић
Љубомир Стефановић
Др. Мита Поповић
Живан Ранковић
Бранислав Тодоровић
Михајло Профировић
Павле Кара-Радовановић

У апровизациони одбор:

Љубомир Максимовић
Др. Стеван Поповић
Ставра Трпковић
Марко Радовић
Тома Томић

Претседник свих одбора је Претседник градске општине, а у његовом отсуству замењиваће га у раду одбора већници по реду избора.

4

На предлог Претседника ОБр. 9949 и 2559 Градско веће је

Одлучило:

Да се изабере нови Грађевински одбор за 1937 годину и да у овај одбор уђу:

Као чланови:

1. Бранко Поповић, градски већник и проф. Универзитета
2. Ђура Бајаловић, градски већник и архитекта
3. Др. Тихомир Симић, градски већник и лекар
4. Милић Сокић, градски већник и инжињер
5. Божидар Живадиновић, градски већник и архитекта.

Као заменици:

1. Милорад Симовић, градски већник и професор
2. Павле Кара-Радовановић, градски већник и новинар.
3. Мориц Демајо, градски већник и адвокат
4. Др. Илија Бацковић, градски већник и лекар.
5. инж. Богић Кнежевић, ванредни проф. универзитета.

Кад одлука постане извршна нови Грађевински одбор биће уведен у дужност.

II.

Да се у смислу § 106 Грађевинског закона и чл. 87 Грађевинског правилника за град Београд изабере Грађевински одбор за подручје Градског одељка у Земуну за 1937 год., у који да уђу:

Као чланови:

1. Др. Петар Марковић, адвокат
2. Андрија Богнер, инжињер
3. Др. Божидар Илић, лекар

Као заменици:

За први грађевински котар Димитрије Поповић, берберин.

За други грађевински котар Милорад Марковић, ратар.

За трећи грађевински котар Филип П. Шерер, ратар.

За четврти грађевински котар Фрањо Кузмић, поседник.

За деловођу Грађевинског одбора одређује се архитекта Ђорђе Шуица, шеф Архитектонскаг отсека Земунског одељка.

5

На предлог Претседника ОБр. 10003 Градско веће је

Одлучило:

Да се за уређивање Београдских општинских новина изабере Редакциони одбор, у који да уђу: Милорад Симовић, Др, Душан Калановић и Живан Ранковић, градски већници.

Редакциони одбор придржаваће се у своме раду Правилника који је прописан за издавање и уређивање Београдских општинских новина.

6

На предлог Претседника ОБр. 9948 Градско веће је

Одлучило:

Да се изабере Туристички одбор за град Београд који ће се старати о унапређењу туризма, према Уредби од 28 фебруара т. г.

У овај одбор да уђу градски већници гг: Др. Тихомир Симић, Ђура Бајаловић, Миливоје Благојевић, Живан Ранковић и Милан Стефановић.

Да у овај одбор делегирају по једног свог претставника: Индустријска комора, Трговинска комора, Занатска комора, Друштво „Путник", Српско планинско друштво и Удружење хотелијера.

Референт за туризам биће референт за штампу г. Ђуро Бањац, који ће обављати све административне послове овога добра.

7

На предлог Претседника ОБр. 10002 Градско веће је

Одлучило:

Да се на упражњена места у Управном и Надзорном одбору Општинске штедионице и Заложног завода града Београда изаберу и то:

У Управни одбор:

Др. Јован Мијушковић, градски већник
Михајло Лукаревић, градски већник

У Надзорни одбор:

Божидар Матовић, градски већник.

8

Тачка: „Предлог за избор комисије за инвентарисање покретне и непокретне имовине" повучена је с дневног реда ради проучавања.

9

На предлог Претседника ОБр. 9524 Градско веће је

Одлучило:

Да се установи Пожарни фонд Општине града Београда при штедионици и Заложном заводу Општине града Београда.

Поред прихода Фунда који су предвиђени досадањим одлукама Градског већа, остали приходи предвидеће се Правилником.

Правилником о руковању Фонда нормираће се приходи и расходи као и тачна његова намена.

У комисију за израду Правилника да уђу: гг. Миливоје Благојевић, градски већник, Видоје Веселиновић, шеф Одељења Држ. хипотекарне банке и инж. Милош Анђелковић, шеф Отсека добара.

10

На предлог Претседника ОБр. 7285 Градско веће је

Одлучило:

Да се такса за дозволу стајања аутомобила на одређеним станицама по ТБр. 402 ст. а Таксене тарифе смањи од 500 на 250 дин. годишње, с тим да ово смањење важи од 1 јануара 1936 год.

11

На предлог Претседника ОБр. 7785 Градско веће је

Одлучило:

Да се за радове и набавке око редовног одржавања модерне и обичне калдрме ангажује кредит од 200.000 дин. на парт. 40/6 буџета за 1937/38 год.

12

На предлог Претседника ОБр. 9138 Градско веће је

Одлучило:

Да се на основу мишљења Школског одбора и предњег реферата Техничке дирекције под ТДБр. 12849/37 одобри кредит у суми од 139.821,40 динара на терет зајма од 25,000.000 динара одређеног за подизање нових школа и других општинских грађевина, а под које се суме имају извршити замена дрвеног патоса „шифбодена" по ходницима са израдом масивних подова од плочица, замена масне сокле по клозетима и писоарима са белим плочицама, откопавање земље испред зграде а према ул. Зринског, замена шнур-пендлова стакленим куглама и набава и монтажа гвоздених носача у међуспратној конструкцији изнад главне сале.

13

На предлог Претседника ОБр. 8979 Градско веће је

Одлучило:

Да се одобри кредит у суми од 4.000.— динара по кредиту из школског буџета за град Београд — одржавање школских зграда и стави на расположење Управи водовода за извршење сондожетерена код школе „Јован Цвијић" на Карабурми а у циљу израде дренаже ради одвођења подземне воде изнад слојева који се крећу.

14

Па предлог Претседника ОБр. 9551 Градско веће је

Одлучило:

Да се Одељку за одржавање калдрме одобри кредит од Дин. 60.146,50 по буџетској позицији 40/6 за 1937/38 годину а за преправку и проширење постојећег старог тротоара с леве стране улице Кнегиње Олге, од подвожњака до железничке станице „Београд-Дунав".

Да се овај посао изведе у акорду, путем кратког надметања с тим, да ово одржи и уступи посао најповољнијим понуђачу стална комисија већника, одређена при том Одељку, уз учешће шефа истога г. инж. Л. Николајева.

Да г. инж. Бојан Саневић буде надзорни инжењер на овоме раду.

Да Канализациони отсек у својој режији измести претходно постојеће сливнике на нова места, јер су ови сливници постали сада депласирани.

15

На предлог Претседника ОБр. 9547 Градско веће је

Одлучило:

Да се одељку за одржавање калдрме одобри издатак од Дин. 13.500.— за набавку око осамнаест хиљада комада ситне камане коцке из каменолома „Косица" код Рудника, димензије 8/10 см., од г. инж. Бориса Николајева, према његовој понуди и достављеној мустри, а по цени од 75.— дин. за 100 комада те коцке, односно 3.375.— по вагону од 10 тона, франко општинско сместиште на „Пиониру".

Откупна цена, од 75 дин. за 100 комада мора одговарати тежини истих од 222 кгр. па на више с тим, да лиферант има повећати сразмерно тај број комада, ако се вишеструким пробним мерењем утврди, да је тежина испод 222 кгр. а без икаквог повећања те цене.

Да у комисију за пријем овог материјала уђу: г. г. већници, који су чланови сталне контролне комисије за режијске радове и набавке одељка за одржавање калдрме, и инж. истога Одељка г. Бојан Саневић.

Да издатак од 13.500 дин. падне на терет буџета за 1937/38 год. а по парт. 40 поз. 6.

16

На предлог Претседника ОБр. 9849 Градско веће је

Одлучило:

Да се у циљу обезбеђења Доњег града у Земуну од поплаве на терет парт. 47 поз. 7 „За непредвиђене и недовољне предвиђене ра-

сходе" буџета за 1937/38 годину одобри кредит у износу од Динара 20.000.— за исплату радника, електричне струје, као и за најнужније радове и поправке на инсталацијама за црпљење воде из канала у Земуну.

17

На предлог Претседника ОБр. 8990 Градско веће је

Одлучило:

Да се одобри резултат о пријему и отварању понуда за израду и печење 5 милиона комада цигаља и до 100.000.— ком. тротоарских плоча на општинској циглани „Пионир" и посао уступи Браћи Рафајловић који нуде највећи проценат дајући од укупно произведене и испечене цигле 65.10% градском поглаварству а тротоарске плоче по условима.

Да се одобри кредит у износу од 250.000.— динара колико је новим буџетом за 1937/38 год. предвиђено за издатке на припремне радове, оправку алата и набавку материјала који по условима падају на терет Општине.

Издатак пада на терет парт. 40 поз 9 буџета за 1937/38 годину без обзира на дванаестине.

18

На предлог Претседника ОБр. 7739 Градско веће је

Одлучило:

Да се Управи водовода одобри да може извршити завршне радове на централној водостаници у Макишу.

Да се за исплату радне снаге и материјала одобри кредит у износу од Дин. 50.940 а на терет парт. 47 поз. 17 буџета за 1936/37 годину.

Да се послови изведу у режији. У режијску комисију да уђу: већник г. Драгомир Јовановић, инжињери водовода г.г. Вучковић Светислав и Павловић Милош и чиновник водовода Мићовић Драгољуб.

Да надзор над овим радовима води инж. водовода г. Павловић Милош.

Да комисија, ради хитних набавака алата и материјала, потребних за хитан и неометан рад, може изузимати потребне суме на привремене признанице, док се ангажовани кредит не утроши. Новац би подизао са главне благајне члан комисије Мићовић Драгољуб по привременим признаницама овереним од Управника водовода, и правдао исте у законском року пуноважним документима, овереним од стране режијске комисије.

19

На предлог Претседника ОБр. 7738 Градско веће је

Одлучило:

Да се Управи водовода одобри да може извршити радове на бушењу и монтажи два нова бунара, једног на месту дотрајалог бунара бр. 14 и другог новог бунара бр. 45, као и на полагању натеге на дужини од 220 м¹ у продужењу источне натеге ради везивања бунара бр. 45 и бр. 34 за нову централну водостаницу у Макишу.

Радове има да изврши режијска комисија у саставу: члана градског већа г. Драгомира Јовановића, инжињера водовода гг. Вучковића Светислава и Павловића Милоша и чиновника водовода г. Мићовића Драгољуба.

За рад и набавку потребног материјала одобрава се кредит у износу Дин. 48.938,— на терет парт. 47 поз. 17 буџета за 1936/37 годину потребне суме у ратама од Дин. 20.000.— изузимаће са главне благајне Поглаварства на привремену признаницу члан комисије г. Мићовић Драгољуб, који ће те суме оправдати уредним документима, потписаним од свију чланова режијске комисије.

20

На предлог Претседника ОБр. 7737 Градско веће је

Одлучило:

Да се закључи са Централним хигијенским заводом уговор у циљу извршења водоводних радова у Булевару Војв. Степе и на старом Авалском друму ради снабдевања водом отсека завода производњу серума на Торлаку а према тексту који се овом предлогу прилаже под ТДБр. 10324/37; уговор у име градског поглаварства града Београда има да потпише Правни референт поглаварства.

21

На предлог Претседника ОБр. 9549 Градско веће је

Одлучило:

Да се на основу добивеног резултата на одржаном отварању оферата на дан 12 IV 1937 год. у канцеларији Инжињерског отсека Техничка дирекција уступи лиферовање 72,22 метара кубних ломљеног камена најповољнијем понуђачу, предузеће „Вредност" по цени од 81,00 дин. од 1 м³ т. ј. за укупну суму од 5.849.82 дин. што чини 19% попуста од предрачунске суме која је износила 7.222 динара.

Да овај камен прими стална комисија за пријем каменог материјала, одређена одлуком ОБр. 17228/36.

Да земљане радове и тротоаре на углу Руске и Јанка Вукотића ул. за које је предрачуном била предвиђена сума од 8.279,35 дин. изврши у мешовитој режији Инжињерски отсек Техничке дирекције с тим да режисер на овим радовима буде г. Урошевић Драгомир, инжињер Техничке дирекције, који ће и новац за те радове на привремену признаницу примати и уредним документима у законском року правдати.

Да примљени камен преда режисер инж. г. Урошевић г. Матаушеку, који ће о своме трошку ових каменом израдити потпорни зид.

Издатак у суми од 5.849,82 динара за набавку камена и у суми од 8.279,35 дин. за радове, што чини укупно 14.129,17 динара, да падне на терет парт. 50 поз. 1 буџета расхода за 1937/38 годину.

22

На предлог Претседника ОБр. 9557 Градско веће је

Одлучило:

Да се фирми „Југословенско Шел" д. д. уступи, као најповољнијем понуђачу, а према њеној понуди од 30 III 1937 год. и у свему осталом према расписаним условима Техничке дирекције испорука 6 вагона од по 10 тона оригиналног мексиканског битумена продорности 210/150 и 2 вагона истог битумена од продорности 50/30, по цени од 1,88 дин. од 1 кгр. нето, са плаћеним свим државним дажбинама и таксама, које су данас на снази, франко општинско сместиште и са плаћањем одмах по пријему робе.

Да пријем и исплату материјала изврши режијска комисија у коју да уђу г. г. већници који су чланови сталне контролне комисије за режијске радове и набавке одељка за одржавање калдрме и г. инж. Бојан Санећи, који да буде режисер и надзорни орган на овом послу.

Да се за исплату лифераната стави назначеној комисији, на привремену признаницу сума од 150.400.— дин. колико износи вредност целокупне набавке и то парцијелно, за поступне набавке од по 2—3 вагона, с тим, да укупан износ тих привремених признаница режисера не сме надмашити напред назначену суму. Да горњи износ од 150.400.— дин. падне на терет буџ. парт. 40 поз. 6.

23

На предлог Претседника ОБр. 7735 Градско веће је

Одлучило:

Да се калдрмисање бановинског пута Опово—Борча — веза са државним путем Београд—Панчево уступи најповољнијем понуђачу г. Познакову Сергију из Новог Сада за суму од Дин. 481.032,85 што чини попуст од 8,10% предрачунске суме која је износила 523.430,74 с тим да овај посао изврши у свему по погодбеним документима.

Да надзорни инжињер на овом послу буде г. Крсмановић Боривоје инжињер Инжињерског отсека Техничке дирекције.

Да издатак за извршење овога посла у износу у Дин. 481.032,85 падне на терет убраног новца од откупнине личног рада за бановинске путеве, по већ ангажованом кредиту на оригиналном решењу Министарства грађевина Бр. 8987/37.

24

На предлог Претседника ОБр. 7740 Градско веће је

Одлучило:

Да Инжињерски отсек Техничке дирекције према ревидованом предрачуну у износу од 49.500.— динара изврши земљане радове на III деоници бановинског пута I реда бр. 60 Опово—Борча веза са државним путем бр. 4.

Да се овај посао изврши у мешовитој режији с тим, да се исти може издати и једном акорданту ако да повољну понуду.

Да надзорни инжињер и режисер на овом послу буде г. Крсмановић Боривоје, инжињер Техничке дирекције, који ће од Главне благајне изузимати потребне суме по привременим признанизама а које ће правдати у законском року уредним документима.

Да издатак у суми од Динара 49.500,— за извршење овог посла падне на терет убраног новца од откупнине личног рада за бановинске путове.

25

На предлог Претседника ОБр. 9055 Градско веће је

Одлучило:

Да Одељак за одржавање калдрме изведе у својој режији 650 куб. м. откопаних камених отпадака и 1.100 куб. м. земље из банкина на бановинском путу I реда Београд—Раковица, а у вези обраде тих банкина са каменим ивичњацима у бетону и калдрмом од ломљеног камена, према одлуци Гр. већа ОБр. 823/37 године.

Да тај одељак на исти начин регулише и подуби око 8.740 м. јаркова дуж истога пута и да оправи, на сучељавању са новим ивичњацима, тај модерни коловоз, са набавком за ово кратким путем 85 м³ чисте мајданске ризле из оближњих мајдана и 17.000 кгр. порт-

ланд цемента, а у свему према предлогу Техничке дирекције.

Да се за тај рад и набавку одобри кредит од 49.797,— дин. на терет убране откупнине личног рада на одржавању бановинских путова. Да се тај рад и набавке изврше под контролом стално комисије већника, одређене за режијске радове и набавке при том Одељку одлуком ТДБр. 7628/36 год. а да надзорн. орган. на овом послу буде г. Рајлић Живан, техн. чин. а који је одлуком ОБр. 823/37 одређен за надзорног органа на обради калдрмом банкина на том банов. путу.

26

На предлог Претседника ОБр. 8944 Градско веће је

Одлучило:

Да калдрмисање коловоза у улицама на имању Браће Шиђански према одобреним плановима и ревидованом предрачуну у износу од Динара 144.313,— изврши Инжињерски отсек Техничке дирекције у мешовитој режији.

Да надзорни инжињер и режисер на овоме послу буде г. инж. Мандукић Никола, инж. Техничке дирекције, који може потребне суме за извршење посла изузимати привременим признаницама са текућег рачуна Браће Шиђански код Државне хипотекарне банке а које ће уредним документима правдати у законском року од 30 дана.

Да издатак за овај посао у вези одлуке Градског већа ОБр. 23729/36 падне на терет текућег рачуна Браће Шиђанског који постоји код Државне хипотекарне банке у Београду, у износу од Дин. 450.000.— за израду калдрме, канализације и водовода, а у недостатку довољног кредита по овоме, на терет личних сретстава Браће Шиђански према њиховом писму од 6 јула 1936 год. ТДБр. 28189/36.

Да се одобри Браћи Шиђански и израда асфалтних тротоара у улицама на истом имању према плановима и под надзором режисера инж. г. Мандукића Николе, инж. Инжињерског отсека, с тим да њихова израда пада на терет Браће Шиђански.

У свему осталом остаје на снази одлука Градског већа ОБр. 23729/36 од 24-VII-1936 године.

27

На предлог Претседника ОБр. 9552 Градско веће је

Одлучило:

Да се у вези изведених асфалтних тротоара у Сазоновој ул. по утврђеној нивелети, преправи стари коловоз од дотрајалог ломљеног камена, тако, да се употреби за подлогу модерног макадама, са асфалтном кошуљицом на слоју ваљаног туцаника. Да се за ово одобри назначеном Одељку кредит од Динара 53.855,28 по буџ. парт. 50/1 с тим да се израда подлоге и ваљеног застора туцаника изведе у ситном акорду, а спрамексирање готовог макадама у режији тога Одељка, који ће потребан материјал набавити кратким путем.

Да уступање акордних радова најповољнијем понуђачу у свему према предрачуну и погодбеним условима, као и набавку материјала, изврши стална контролна комисија већника при том Одељку, уз учешће г. инж. Љубомира Тодоровића, који да води и сав надзор на извршењу тих радова.

28

На предлог Претседника ОБр. 7729 Градско веће је

Одлучило:

Да се за израду потпорног зида поред имања Краљеве гарде у улици бр. III на Дедињу одобри сума од 20.615,20 дин. за набавку 254,69 м³ ломљеног камена, која се набавка — с обзиром на хитност има извршити, без расписивања лицитације, комисијски директном куповином од најповољнијег понуђача.

Да у комисију за ову набавку уђу: гг. И. Богдановић, и Б. Живадиновић, градски већници а као заменик г-ђица Игњатовић Олга и г. Мандукић Никола, инжињери Техничке дирекције.

Да се тако набављени камен преда Краљевој гарди, која ће по споразуму зид изводити о свом трошку.

Да издатак за ову набавку у суми од 20.615,20 дин. падне на терет 40% убраног новца од откупнине личног рада за општинске путове сходно тач. 8 § 58 Финансиског закона за 1936/37 годину, односно одговарајуће одредбе Финансиског закона за 1937/38 го-

29

На предлог Претседника О.Бр. 9548 Градско веће је

Одлучило:

Да Инжињерски отсек Техничке дирекције за подзиђивање имања г-ђе Десанке Лазаревић на углу улице 1 Септембра и Јанка Вукотића ул. а које је изградњом калдрме поткопано изда бесплатно на самом градилишту са својих депонија 50 м³ старог општинског камена, с тим да о свом трошку а под надзором Инжињерског отсека подигне потпорни зид.

30

На предлог Претседника О.Бр. 8943 Градско веће је

Одлучило:

Да се изврши у мешовитој режији преко Инжињерског отсека Техничке дирекције један део земљаних радова на раскрсници Гробљанске, Војв. Бране и Далматинској улици према ревидованом предрачуну у суми од 3.240.— динара, с тим да се посао може издати у акорд по једном лицу ако да повољну цену.

Да режисер на овом послу буде г. Крсмановић, инжињер Техничке дирекције који ће узимати потребан новац на привремене признанице од Главне благајне и правдати их у законском року.

Издатак да падне на терет одговарајуће партије и позиције буџета за 1937/38 годину за ново калдрмисање.

31

На предлог Претседника ОБр. 8983 Градско веће је

Одлучило:

Да се одобри да режијска комисија одређена за подизање нове школске зграде на Бановом брду изведе над I спратом таванску армирано-бетонску конструкцију по статичком рачуну место дрвену.

Да се за овај посао употреби сума из постигнутих уштеда у предрачуну и то из поз. 16 предрачуна за водоводне радове из тач. I/4 предрачуна за грађевинске радове, као и из нормалних уштеда од погођених радова.

32

На предлог Претседника О.Бр. 8586 Градско веће је

Одлучило:

Да се усвоји предлог лицитационе комисије и посао на проширењу и преуређењу кланице у Земуну уступи најјефтинијем понуђачу Вавра Данилу, предузимачу из Београда уз понуђени попуст 5,5% од предрачунске суме од 758.315,86 дин., т.ј. за укупну суму од дин. 716.608,49.

За надзорног архитекта да се одреди г. Таса Милојевић, арх. Техничке дирекције.

Трошак пада на терет партије 52 поз. 2 буџета за 1937/1938 годину.

33

На предлог Претседника О.Бр. 10007 Градско веће је

Одлучило:

Да се извршење оправака на згради Бајракли џамије уступи у рад предузимачу г. Стевану Бошковићу за суму од Дин. 66.715,54 односно са попустом од 6,2% ниже од предрачунске суме.

Надзорни орган на овоме послу биће г. Михаило Поповић арх. Архитектонског отсека.

Издатак за овај посао пада на терет парт. 40 поз. 7 буџета за тек. год.

34

На предлог Претседника ОБр. 9027 Градско веће је

Одлучило:

Да се изврши пренос општинског хладног купатила из зимовника среством комисије у којој ће чланови бити: већник И. Богдановић, и гг. Ђорђе Лукић арх. Архитектонског отсека и Матија Фаркаш, техн. пословођа.

Да се одобри кредит у суми од 15.850,— динара из које ће се суме извршити уплата за реморкажу код Дирекције речне пловидбе или кога другог транспорног предузећа, исплата радне снаге око манипулације за превожење и осигурање купалишних конструкција од тоњења, као и набавка потребне количине карболинеума и једног дротсајла.

Издатак пада на терет парт. 35 поз. 34 б буџета за 1937/38 год. без обзира на дванаестине.

Да новац по привременој признаници прими члан комисије арх. г. Ђорђе Лукић и учињене издатке правда уредним документима цела комисија.

35

На предлог Претседника ОБр. 9026 Градско веће је

Одлучило:

Да се одобри извршење оправака и бојење општинског хладног купатила на Сави код „Шест топола" пловећег и павиљона на обали.

Да се посао изврши у мешовитој режији и давањем појединих врста радова у акорд среством комисије у којој ће чланови бити г. Ђ. Бајаловић већник Општине града Београда, г. Ђорђе Лукић арх. и г. Матија Фаркаш, техн. пословођа.

Да се одобри кредит у суми од 89.985,50 дин. по парт. 35 поз. 34 д буџета за 1937/38 године.

Да новац по привременој признаници прими члан комисије г. Ђорђе Лукић, арх. а издатке правда цела комисија уредним документима.

36

На предлог Претседника ОБр. 8981 Градско веће је

Одлучило:

Да се Министарству Војске и морнарице — Аутомобилском пуку стави на расположење сума од 20.000,— динара из које ће оно само извршити преправку зграде за гаражирање војних аутомобила с тим да се приликом преправке зграде повуче на регулациону линију, чиме би се Звечанска улица, према којој се повлачењем има извршити, проширила.

Издатак пада на терет парт. 40 поз. 7 буџета за 1937/38 год. без обзира на дванаестине.

37

На предлог Претседника ОБр. 9553 Градско веће је

Одлучило:

Да се изврше допунске канализације у општинској згради у Св. Николајској улици бр. 170 уступи у израду најјефтинијем понуђачу г. Ранку Живковићу за укупну суму од 48.338,50 дин. а по јединачним ценама његове понуде.

Да исплата овог посла падне на терет буџета канализаионог фонда за 1937/38 год. а на парт. 1 поз. 2 истог буџета.

Да изузетно од чл. 4 Правилника канализационог фонда Претседник наређује исплате по привременим ситуацијама све до суме од 40.338,50 дин.

Да надзор над извршењем ове допунске канализације води инжињер Канализационог отсека г-ђа Зорка Дражић.

Да се Канализација има известити по утврђеним плановима Канализационог отсека.

38

На предлог Претсекнида ОБр. 9554 Градско веће је

Одлучило:

Овлашћује се Претседник да по предлогу Канализцоинаог отсека и Техничке дирекције, изузетно од чл. 4 Правилника Канализационог фонда Општине београдске, а у интересу брже исплате радне снаге и хитних набавака, може наређивати исплате по парт. 1 поз. 1, 2, 3, 4, буџета Канализационог фонда за 1937/38 год. до висине буџетом предвиђених сума.

39

На предлог Претседника ОБр. 7289 Градско веће је

Одлучило:

Да се изврши измена регулације Сазонове улице у делу између Вучедолске и Цељске улице по плавим линијама у плану ТДБр. 48491/36.

Да се ова измена сходно прописима § 9 и 12 Грађевинског закона изложи јавном увиду за време од 20 дана у благајничком холу партера зграде Градског поглаварства, Узун Миркова ул. бр. 1.

40

На предлог Претседника ОБр. 8472 Градско веће је

Одлучило:

Да се у вези са приступом на мост Краља Александра I изврши измена регулације следећих улица: Старе Бранкове, продужења Бранкове, Ловћенске, Сребрничке и Косанчићевог венца у вези са отварањем нове улице бр. 1180 као и да се укину садањи „Мали степени", све по плавим линијама и плану ТДБр. 12959/36 размере 1 : 500.

Да се предвиде нове степенице за везу горњег дела вароши са пристаништем, које ће водити са раскршћа улице Краља Петра, Задарске и Косанчићевог венца у Карађорђеву улицу, уцртане плавим линијама ТДБр. 12959/сразм. 1 : 500.

Да се изведе еспланада на Косанчићевом венцу како је плавим линијама уцртано у плану ТДБр. 12959/36 размера 1 : 500.

Да се у ниже побројаним улицама зграде подигну са висином доле означеном а у вези ставова 5 и 6 чл. 7 Грађевинског правилника за град Београд тако, да се за висину има узети горња граница изражена у метрима у ставу 6 чл. 7 Грађевинског правилика.

Тако висина зграде има бити:

1) У улици Бранковој старој приземље и четири спрата.

2) У Бранковој ул. од Зеленог венца до Поп Лукине приземље и четири спата.

3) У Поп Лукиној ул. приземље и четири спрата.

4) У Бранковој улици од Поп Лукине до моста приземље и пет спратова, с тим да се до угла, како је то обележено у плау ТДБр. 12959/36 подигну куле са приземљем и 7 спратова, које имају да маркирају приступ мосту.

У приземљу ових кула имају се подићи аркаде како је обележено у плау ТДБр. 12959/36.

5) У Ловченској улици приземље и три спрата.

6) У Фрушкогорској улици приземље и два спрата.

7) На северним фротовима Косанчићевог венца приземље и три спрата.

8) На еспланади Косачићевог венца, зграде имају подизати тако да кровна тераса или слеме крова не пређу коту 94. У Новој ул. бр. 1180 на парцелама К.О.Бр. 1967, 1968 и 1969 приземље и један спрат а остало приземље и три спрата.

9) У Карађорђевој улици приземље и четири спрата, изузев парцеле К.О.Бр. 1950, 1954, 1955, 1956, 1958, 1961, 1962 и 1963, на којима се имају подизати зграде са приземљем и три спрата тако да главни венци буду на коти 95 а слеме крова да не пређе коту 97.

10) У Црногорској улици приземље и три спрата, изузев парцелу К.О.Бр. 410 на којој се има подићи зграда са приземљем и четири спрата и парцеле К.О.Бр. 408 и 409 на којима се имају подићи зграде са приземљем и седам спратова.

11) У Јаворској улици приземље и три спрата.

12) У улици Браће Крсмановића приземље и четири спрата.

13) У Травничкој улици приземље и четири спрата.

14) У улици Краљевића Марка, приземље и 3 спрата између Карађорђеве и Босанске, даље 2 спрата.

15) У улици Парискоj приземље и 3 спрата.

Све споредне фасаде видне са Саве или из нижих улица морају бити архитектонски обрађене као и главне фасаде.

Да се као неосноване одбију примедбе на ове измене стављене од заинтересованих и то: примедба г. др. Данила Данића (ТДБр. 5872), примедба г. Владете С. Андрејевића (ТДБр. 4626), и примедба Одељења пореза Министарства финансија (ТДБр. 6634).

А да би се дала накнада за губитак ренте у приземљу због извођења аркада, треба приликом апропријације земљишта овим градилиштима имати ово у виду и цену земљишта одредити с обзиром на ову околност.

Да се ове измене заједно са напред наведеним одредбама за грађење сходно §§ 9 и 12 Грађевинског закона изложе јавном увиду за време од 20 дана у благајничком холу партера зграде Градског поглаварства, Узун Миркова ул. бр. 1.

41

На предлог Претседника ОБр. 9053 Градско веће је

Одлучило:

Да изврши измена регулације блокова између улица Краља Александра, Хартвигове, Битољске, и Таковске, по плавим линијама у плану ТДБр. 56084, тако обухвати улице Бр. 797, Бр. 801, Абердарову, бр. 178, Краља Александра, Димитрија Радовића, архиепископа Данила и Трг бр. CXXXVIII.

Да се резервишу следећа места за наведене јавне грађевине.

а) блок између улица Хартвигове бр. 801 и 797 за Управу града Београда.

б) блок између улица бр. 797, Хартвигове, Краља Александра и Трга бр. CXXXVIII за Палату правосуђа.

в) блок између трга бр. CXXXVIII и улице бр. 797 за Општински дом.

г) блок између улице Краља Александра, улице Димитрија Радовића, улице бр. 178 и трга бр. CXXXVIII за зграду Државне хипотекарне банке.

д) блок између ул. бр. 797 и Димитрија Радовића за зграду Академије наука.

ђ) Земљиште на углу бр. 797 и Абердарове за Руску цркву.

е) земљиште у ул. Абердаровој у зачељу имања Хришћанске заједнице, за протестантску цркву.

ж) земљиште између улица Таковске, бр. 797 и Абердарове за Министарство грађевина.

Да се као неосноване одбију примедбе на ове измене стављене од заинтересованим и то: примедба немачке евангелистичке општине у Београду (ТДБр. 10327/37) и примедба г. др. Ивана М. Чока (ТДБр. 11502/37 и ТД Бр. 13253/37 г.).

Да се овај план са изменама регулације и резервацијама за јавне грађевине сходно §§ 9 и 12 Грађевинског закона изложи јавном увиду за време од 20 дана у благајничком холу партера зграде Градског поглаварства, Узун Миркова ул. бр. 1.

42

На предлог Претседника ОБр. 9558 Градско веће је

Одлучило:

Да се изврши измена регулације у блоку између улица Краља Петра, Богојављенске и Задарске по плавим линијама у плану ТДБр. 597/37.

Да се задње фасаде зграда као и дућани пројектовани на приватном земљишту а на парцелама бр. 1998, 1999, 2000, 2001, 2002, 2003 и 2004 К. О. Бр. 1 имају изградити датом од стране Техничке дирекције а у складу са обрадом конака Кн. Љубице и његовим двориштем.

Да се ова измена сходно §§ 8 и 12 Грађевинског закона изложи јавном увиду за време од месец дана у благајничком холу партера зграде Градског поглаварства, Узун Миркова ул. бр. 1.

Да се у вези са овом изменом а на основу § 118 Грађевинског закона прогласи забрана зидања на парцелама бр. 1998, 1999, 2000, 2001, 2002, 2003, 2004,
и 2005 КОБр. 1.

Да се у вези са овом забраном на парцелама побројаним у претходној тачци ове одлуке не може одобрити како подизање нових зграда, тако ни преправљање, надзиђивање и дозиђивање постојећих објеката.

Већ издате грађевинске дозволе имају се повући уколико по њима није већ започето грађење.

Да се ова одлука у колико се односи на забрану зидања изнесе у смислу предлога пред Градско веће на усвајање.

43

На предлог Претседника ОБр. 9647 и ОБр. 6849 Градско веће је

Одлучило:

I

„Да се са Дирекцијом државних железница Београд — закључи уговор за коришћење прелаза електричних водова јаке струје Поглаварства града Београда преко железничке пруге Београд—Мала Крсна — на км 7—170 Железничке колоније у Раковици.

Одредбе уговора изложене су и податци унети у овом предлогу, приложеном обрасцу ОБрМ. 367 који је издат од стране Дирекције државних железница. Према члану 1 уговора Поглаварства града Београда дужно је плаћати суму од Динара 100.— годишње на име закупнине за заузето земљиште Дирекцији држ. железница.

Овај издатак пада на терет буџета Дирекције трамваја и осветљења.

Овлашћује се пуномоћник Општине града Београда г. Витановић Никола, шеф Правобранилачког отсека да са Дирекцијом државних железница закључи уговор у име Поглаварства града Београда".

II

„Да се са Дирекцијом државних железница Београд закључи уговор за коришћење прелаза електричних водовода јаке струје Поглаварства града Београда преко железничке пруге Београд—Мала Крсна, Пожаревац на км. 7 — 570 у близини станице Ресник.

Одредбе уговора изложене су и податци унети у овом предлогу, приложеном обрасцу О.Бр.М. 367 који је издат од стране државних железница. Према чл. 1 уговора Поглаварство града Београда дужно је плаћати суму од Динара 100.— годишње, на име закупнине за заузето земљиште Дирекцији државних железница.

Овај издатак пада на терет буџета Дирекције трамваја и осветљења.

Овлашћује се пуномоћник Општине града Београда г. Витановић Никола, шеф Правобранилачког отсека, да са Дирекцијом држ. железница закључи уговор у име поглаварства града Београда.

44

На предлог Претседника О.Бр. 9850 Градско веће је

Одлучило:

Да издатак за посао око израде уличне канализације у ул. Мајке Јевросиме, на делу од Пашићеве до Кондине ул., по одлуци Градског већа О.Бр. 6839 од 27 марта 1937 године, падне на терет парт 1 поз 5 буџета Канализационог фонда за 1937/38 годину.

45

На предлог Претседника О.Бр. 9851 Градско веће је

Одлучило:

Да се, према одржаној лицитацији на дан 17-III-1937 године за набавку каблова, фирми Југословенско А.Е.Г. електрично друштво Београд, као најповољнијем понуђачу додели испорука следећих каблова:

1) 2.500 мет. кабла типа Н.К.Б.А. пресека 3 × 95 мм² за 6000 волти.

2) 5.500 мет. кабла типа Н.К.Б.А. пресека 3 × 120 мм² за 10.000 волти.

3) 600 мет. кабла типа Н.К.Б.А. пресека 3 × 120 мм² за 10.000 волти.

4) 400 мет. кабла типа Н.К.Б.А. пресека 1 × 300 мм² за 1.000 волти.

5)2.000 мет. кабла типа Н.К.Б.А. пресека 1 × 300 мм² за 1.000 волти.

6) 1.000 ктр. кабловске масе.

Све за укупну суму од Р.М. 129.714,50 франко Београд магацин Дирекције трамваја и осветљења, упакованом, оцарињено и са свима дажбинама. Испорука каблова има одговарати прописаним условима и понуди фирме. Ова цена базира се на курсу бакра 80 1/2 за 1016 ктр. и курсу олова 36 3/8 за 1016 ктр.

Код закључења уговора смањиће се односно повећати цена за разлику, која ће постојати између наведеног курса за бакар и олово и курса на дан закључења уговора, примењујући дати образац за обрачун у понуди фирме од 17-III-1937 године.

Исплата ове поруџбине има се извршити из зајма од динара 11,500.000.— закљученог код Општинске штедионице и заложног завода града Београда, одобреног решењем господина Министра финансија под Бр. 1313/IV од 9 II 1936 године.

Рок за испоруку каблова има тећи од дана закључења уговора са фирмом, који има закључити општина града Београда а на основу прописаних услова и понуде.

На предлог Претседника ОБр. 7732 Градско веће је

Одлучило:

Да се усвоји предлог Техничке дирекције и предузимачу г. Озрену Срдановићу, рок за завршење нове школске зграде „Његош" на Западном Врачару, који је био предвиђен за 15 мај т.г. продужи за четрдесет календарских дана тако да сви радови буду потпуно изведени до 25 јуна т. г.

47

На предлог Претседника ОБр. 8982 Градско веће је

Одлучило:

Да се усвоји предњи предлог под ТДБр. 7601/ и фирми Миленко Марковић, којој је одлуком Градског већа ОБр. 27135/36 уступљена испорука и монтажа једног особног и четири теретна лифта у згради Дечијег прихватилишта у Звечанској улици продужи рок за два месеца т. ј. до 17 маја т. г.

48

На предлог Претседника ОБр. 8931 Градско веће је

Одлучило:

Да се у вези одлуке Градског већа ОБр. 30041 од 23 октобра 1934 изврши исплата награде проценицима члановима Избраних судова састављених у смислу чл. 8 и 9 Закона о атару Општине града Београда ради извршења законских процена по предметима експро-апропријације а у циљу извршења регулације Београда.

Исплата ће се извршити на основу спискова приложених одлуци ФБр. 23019/37 у суми од Динара 17.800 на терет Регулационог фонда Општине београдске.

49

На предлог Претседника ОБр. 8914 Градско веће је

Одлучило:

Да се рачун Државне штампарије ФБр. 13583/37 од Динара 957,50, а за оштампане огласе у „Службеним новинама"' о расписивању лицитације за израду бановинског пута Опово—Борча, на основу предњих реферата Техничке дирекције и мишљења Техничког одбора исплати на терет убраног новца од откупнине личног рада за бановинске путеве, пошто је годишњи кредит по партији 20 позицији 5 буџета расхода за 1936/37 год. исцрпљен.

50

На предлог Претседника ОБр. 9533 Градско веће је

Одлучило:

Да се одлука Градског већа ОБр. 36720 од 24-XII-1936 године измени у толико што ће се исплата од Дин. 1.200.— означене у одлуци ОБр. 36720/36 под ред. бр. 7 као тада непознатом сопственику извршити Тајибу Керићу за кога се утврдило да је зграда његова.

Да се сума од 2.500.— означена у одлуци ОБр. 36720/36 под бр. 23 исплатити Радивоју и павлу Ристићу, уместо Милану Адамовићу.

51

На предлог Претседника ОБр. 9600 Градско веће је

Одлучило:

Да Општина града Београда уступи бесплатно гробницу у 90 парцели IV реда бр. 25, чија је вредност Дин. 4.000.— за сахрану Наталије супруге поч. Ивана Сергејева, бив. Руског Царског посланика у Београду.

52

На предлог Претседника ОБр. 8678 Градско веће је

Одлучило:

Да се за подизање турске костурнице уступи на бесплатну употребу општинско земљиште на Новом гробљу, до Муслиманске парцеле, које је уцртано у плану приложеном уз акт ТДБр. 2031/37.

53

На предлог Претседника ОБр. 7469 Градско веће је

Одлучило:

Да се за смештај социјалног одељења (Оделење за социјалну политику и народно здравље) Управе града Београда од Др. Станише Симића, лекара овд. узму у закуп први и други спрат његове зграде у улици Цара Лазара бр. 9 с тим, да овај закуп почиње тећи од 1 маја 1937 год. и да траје до 1 новембра 1938 год. са узајамним правом отказа на месец дана пре истека уговорног рока.

За овај закуп Општина има плаћати закуподавцу Др. Станиши Симићу Дин. 6.000.– на име месечне кирије.

Остали услови овога закупа предвиђени су у одлуци ФБр. 14307/37.

54

На предлог Претседника ОБр. 8941 Градско веће је

Одлучило:

Да се за потребе Саобраћајног одељења Управе града Београда узму у закуп простор|је у згради г. Жике Милетића, из Београда, које се налазе на Топличином Венцу бр. 1, а које су на скици КФБр. 1451/37 обележене „црвено" под следећим условима:

1.– Овај закуп има да траје од 1 маја 1937 год. до 1 новембра 1938 год. са узајамним правом отказа на три месеца пре истека уговореног рока.

2.– Општина-закупац дужан је да закуподавцу г. Жики Милетићу, плаћа на име месечне кирије и то: за време од 1 маја до 1 октобра по дин. 2.500.–, а од 1 октобра до 1 маја по дин. 3.000.–, што годишње чини 33.500.– динара. Кирија се закуподавцу има исплаћивати тромесечно унапред.

Остали услови овога закупа предвиђени су у одлуци ФБр. 21110/37.

55

На предлог Претседника ОБр. 7472 Градско веће је

Одлучило:

Да се за смештај Жандамеријске станице Кварта XII У.Г.Б. продужи закуп зграде Кнежевачке општине у Патријарха Димитрија ул. бр. 27 у Раковици.

Општина београдска је дужна да Кнежевачкој општини на име кирије 1.000.– динара и то прву годину односно до 1 маја 1938 године, а од 1 маја 1938 год. до 1 маја 1939 год. да плаћа 800 динара месечно унапред.

Остали услови овога закупа предвиђени су одлуком ФБр. 4816/37.

56

На предлог Претседника ОБр. 7470 Градско веће је

Одлучило:

Да за смештај Дечијег обданишта „Св. Андреја"' на Карабурми продужи закуп земљишта масе поч. Животе Ристића у површини од 1.477,75 м² у Кнеза Павла улици бр. 157.

На име кирије Општина је дужна да плаћа маси 550.– динара месечно унапред.

Остали услови овога закупа предвиђени су одлуком ФБр. 12311/37.

57

На предлог Претседника ОБр. 5932 и ОБр. 9930 Градско веће је

Одлучило:

I. – Да се ниже наведених и описаних 110 општинских зграда (објеката) чија је укупна вредност – не узимајући у обзир вредности зграда у Доситејевој бр. 21, Књегиње Љубици бр. и Књегиње Персиде бр. 57 које су већ осигуране од стране Хипотекарне банке – Динара 54,991.210 осигурају противу пожара за 50% њихове вредности т. ј. на Динара 27,495.605.–

Осигурање да се уступи колективно следећим осигуравајућим друштвима: „Београдској Задрузи", „Шумадија" а. д. за осигурање и реосигурање, „Србија" прво Српско друштво за осигурање и „Југославији" Опште осигуравајуће друштво, сви из Београда, због тога што су њихове понуде за осигурање исте и у потпуности одговарају прописаним условима.

Услови осигурања су следећи:

1.– Осигурање се врши за десет година рачунајући од дана издавања полице.

2.– Полиса осигурања има се издати Општини у року од 10 дана рачунајући од дана када се једном од горњих друштава достави у припису одлука о осигурању.

3.– Годишњи износ нето премије, дажбина и такса на полиси Општина ће плаћати годишње унапред.

4.– Признанице за наплату премије, дажбина и такса, за прву годину има се поднети Отсеку добара истога дана кад и полиса, а рачун и признаница има се исплатити у року од 10 дана, за које време полиса се сматра пуноважном т. ј. има се сматрати да је премија уплаћена истог дана кад је и полиса издата.

За остале године Друштва су обавезна да на месец дана пре почетка односне године поднесу Општини рачун и признаницу ради ликвидације и исплате одговарајуће премије. Рачуни – признанице непрописно таксиране сматраће се као да нису поднети; и у том случају сматраће се да је за односну годину уплата премије благовремено извршена од стране Општине без обзира на дан кад је и да ли је стварно исплата учињена.

5.– Услов из тачке 2 и 4 ове одлуке има се унети у полису осигурања.

6.— Полису осигурања издаће Београдска задруга а. д. с тим да иста буде потписана од легитимних претставника остала три друштва. Исто тако признанице за наплату премија, дажбина и такса подносиће и наплаћивати Београдска задруга а. д.

Зграде — објекти који се имају осигурурати предвиђени су одлуком ФБр. 14102/37.

За исплату на име премије, дажбина и за прву годину осигурања, за наведене објекте у укупној вредности од Дин. 27,495.605 има се исплатити напред означеним осигуравајућим друштвима динара 19.032,88 а за осталих девет година осигурања за сваку годину по 18.697.— дин., зато што је за осталих девет година такса 2% од збира нето премије и дажбине.

Исплата премије, дажбина и такса пада на терет кредита зато предвиђеног у буџетима расхода Општине града Београда.

II) Да се ниже наведене општиинске зграде са инсталацијама осигуране на вредност од 46,349.079,74 дин. за даље време осигуравања осигуравају на 50% досадашње осигуране вредности.

Рок трајања осигурања да остане како је полисама предвиђен с тим да сви остали услови остану исти.

Полисе по којима се вредности смањују за 50% јесу следеће:

1) Колективна код осигуравајућих друштва „Србије" „Шумадије"' и „Београдске задруге"' бр. 36197 по којој су осигуране зграде основних школа у Шуматовачкој бр. 122а и Краљице Наталије бр. 32 на динара 5,316,325,83 да се смањи на вредност за 50% т. ј. на дин. 2,658.12,91 а за остатак времена осигарања од 1. априла 1938 г. до 15 септембра 1942 године.

2) Колективна код осигуравајућих друштава „Србија" „Југославија"' „Шумадија' и „Београдска задруга" бр. 37437 по којој је осигурана зграда (павиљон) хладног купатила на обали Саве код Шест топола за суму од 120.000.— динара да се смањи вредност за 50% т. ј. на динара 60. а за остатак времена од 28. новембра 1937 до 28 новембра 1942 године.

3) Колективна код осигуравајућих друштава „Србија" „Југославија"', „Шумадија' и „Београдска задруга" бр. 318.750.— по којој је осигурана зграда у Шуматовачкој улици бр. 122а (школа на чистом ваздуху) за суму од 292.400.— динара да се смањи вредност за 50% т. ј. на динара 146.200.— а за остатак времена од 10. марта 1938 до 10. марта 1941 године.

4) Код осигуравајућег друштва „Југославија" полиса бр. 316186 по којој су осигуране зграде основних школа у ул. Дечанској, Старине Новака, На Чукарици, на Вождовцу које су осигуране на укупну вредност од динара 9,460.563,47 да се смањи вредност за 50% тј. на динара 4,730.281,73 а да се вредност зграде старе основне школе на Бањици повећа од 17.654,03 на динара 70.000.— тако да укупна вредност остане динара 4,782.627,70 и то за остатак времена од 1. априла 1938 до 1. априла 1941 године.

5) Да се полиса осигурања код Београдске задруге бр. 31394 по којој је осигурана једна мала зграда у дворишту у Мајора Илића бр. 1 где је сада Кварт IV откаже од 11 марта 1937 године, пошто се осигурање исте зграде врши накнадним општинским осигурањем, тако да се воим постигне уштеда од динара 92,20 колико је до сада плаћано по овој полиси.

6) По полиси осигурања код осигуравајућег друштва „Србија"' бр. 33975, по којој су осигуране кланичне зграде са машинским инсталацијама у новој кланици на укупну вредност од 11,933.137,41 смањи вредност за 50% т. ј. на динара 5,966.568,70 а за остатак времена од 20 јуна 1937 до јуна 1941 године.

7) По полиси осигурања код осигуравајућег друштва „Србија" бр. 28256/7 по којој су осигуране општинске зграде са намештајем и инсталацијама у улици Узун Мирковој бр .1 и зграда у Књегиње Љубице ул. бр. 21 у којој је Техничка дирекција на укупну вредност од 14,695.000 смањи вредност за 50% т. ј. на динара 7,347.500 а за остатак времена од 25 априла 137 до 25 априла 1939 године.

8) По полиси бр. 33376/80 код осигуравајућег друштва „Србија" по којој су осигуране зграде две у Св. Николе бр. 168 и 170, пет зграда (павиљона) код Топовских шупа у Звечанској улици, у Краљице Марије улицци бр. 164 и зграда на углу Цара Душана и Вишњићеве улице на укупну вредност од динара 4,478.999.— смањи вредност за 50% т. ј. на динара 2,238.499,50 а за остатак времена од од 1. априла 1938 до 25 децембра 1940 године.

Постигнутом уштедом ревизијом вредности осигураних објеката обухваћених овом ододлуком има се унети у Пожарни фонд за општинска добра Општине града Београда, који ће се основати посебном одлуком и Правилником.

Исто тако, кроз све буџете Општине града Београда, почев са буџетском 1937/38 годином, па док Општина буде своја добра осигуравала код приватних друштава, има се уносити кредит 2 пута већи но што износу премије, дажбине и таксе по осигурањима осигурањима означеним у овом предлогу, с тим, да се 50% т. ј. одговарајући износ плаћа осигуравајућим друштвима, а 50% да се уноси сваке године у Пожарни фонд Општине града Београда. Ово се односи и на осигурања означена у одлци ОБр. 5932/37.

Напред означена осигуравајућа друштва известити о смањењу вредности осигуране и-

мовине, с тим, да иста издаду нове полисе на означене вредности са умањењем процента на име премијских уплата.

Претседник Градског поглаварства доноше појединачну одлуку о висини премије, дажбина и такса, која се у будуће имају плаћати осигуравајућим друштвима означеним овом одлуком.

58

На предлог Претседника ОБр. 9520 Градско веће је

Одлучило:

Да се Дирекцији речне пловидбе Краљевине Југославије продужи закуп општинског земљишта у улици Браће Крсмановића у површини 1.517,59 м² до 31. марта 1939 године.

На име кирије Дирекција речне пловидбе дужна је плаћати до 12,50 дин. од квадратног метра годишње, што износи годишње динара 18.969,88, који је дужна плаћати у одговарајућем износу месечно унапред.

Сви остали услови предвиђени у садањем уговору остају и на даље на снази.

59

На предлог Претседника ОБр. 8128, 8127, 8099 и 9531 Градско веће је

Одлучило:

1) Да се Јеремији Ристићу из Београда изда у закуп општински киоск на углу Карађорђеве и Жељезничке улице с тим да на име кирије плаћа Општини 1.200.— динара месечно унапред, а најдаље до петог дана у месецу.

Закуп има да траје од 1. маја 1937 г. до 1. маја 1939 г. са узајамним правом отказа на 30 дана пре истека уговореног рока.

Остали услови овога закупа предвиђени су одлуци ФБр. 14506/37.

2) Да се Обраду О. Симићу, из Београда изда у закуп општински киоск на углу Кнежевог споменика и Васине улице, код Државне хипотекрне банке, с тим, да на име кирије плаћа Општини 1.500.— динара месечно унапред, а најдаље до петог данау месецу.

Закуп има да траје од 1. маај 1937 год. до 1. маја 1939 године, са узајамним правом отказа на 30 дана пре истека уговореног рока Остали услови предвиђени су у одлуци ФБр. 14809.

3) Да се Мари Пауновић, из Београда изда у закуп општински киоск при дну великих степеница у Карађорђевој улици с тим, да на име кирије плаћа Општини 300.— динара месечно унапред, а најдаље до петог дана у месецу.

акуп има Зда траје од 1. маја 1937 год. до 1. маја 1939 год. са узајамним правом отказа на 30 дана пре истека уговореног рока.

Остали услови овог закупа предвиђени су у одлуци ФБр. 17010/37.

4) Да се Стевану Томићу из Београда, изда у закуп општински киоск на углу Престолонаследниковог трга и Краља Александра улице с тим, да на име кирије плаћа Општини 1.600.— дин. месечно унапред а најдаље до 5-ог дана у месецу.

Закуп има да траје од 1. маја 1937 г. до 1. маја 1939 године са узајамним правом отказа на 30 дана пре истека уговореног рока.

Остали услови овога закупа предвиђени су у одлуци ФБр. 10804/37.

60

На предлог Претседника ОБр. 9525, 9526, 9528, 9529, 9530 и 9523 Градско веће је

Одлучило:

1) Да се г. Милану М. Васиљевићу, машин. брављу ДТО уступи у закуп општински стан бр. 14 пав. IV у улици Књегиње Олге бр. 13 с тим да за исти плаћа Општини по динара 490.— месечно на име кирије, воде и сметлишта, која се има рачунати од 1. маја 1937 године, а плаћа се унапред за сваки месец, а најдаље до петог дана у месецу.

Остали услови овога закупа предвиђени су у одлуци ФБр. 58905/36.

2) Да се г. Драгоману Видаковићу, пожарнику О.Б. уступи у закуп општински стан бр. 53 пав. VI у ул. Херцега Степана бр. 5 с тим, да за исти плаћа Општини по динара 320.— месечно на име кирије, воде и сметлишта. која се има рачунати од 1. маја 1937 го, дине, а плаћа се унапред за сваки месец а најдаље до петог дана у месецу.

Остали услови овога закупа предвиђени су у одлуци ФБр. 3093/37.

3) Да се г-ђи. Даници Ристовић, пенз. О.Б. уступи у закуп општински стан бр. 29 пав. VIII у ул. Књегиње Олге бр. 13 с тим да за исти плаћа Општини по динара 300.— месечно на име кирије, воде и сметлишта, која се има рачунати од 1. маја 1937 год. а плаћа се унапред за сваки месец а најдаље до петог дана у месецу.

Остали услови овога закупа предвиђени су у одлуци ФБр. 18111/37.

4) Да се г. Љубомиру Милићевићу, општинском пензионеру уступи у закуп општински стан бр. 27 пав. VIII. у улици Књегиње Олге бр. 13 с тим да за исти плаћа Општини по динара 300 метечно на име кирије, воде и сметлишта, која се има рачунати од 1. маја 1937 године, а плаћа се унапред за сваки месец а најдаље до петог дана у месецу.

Остали услови овога закупа предвиђени су у одлуци ФБр. 23216/37.

5) Да се г. Војиславу Јанковићу, магационеру ДТО уступи у закуп општински стан бр. 5 пав. II у улици Комнен Барјактара бр. 6 с тим да за исти плаћа Општини по динара 200.— месечно на име кирије, воде и сметлишта, која се има рачунати од 1. маја 1937 огд. а плаћа се унапред за сваки месец, а најдаље до петог дана у месецу.

Остали услови овога закупа предвиђени су у одлуци ФБр. 21732/37.

6) Да се Исаило Мишић, службеник ДТО задржи и даље у општинском стану бр. 7 у Прокупачкој ул. бр. 8, с тим да дужну кирију за време од 1. јануара до 31 марта 1937 год. у динара 940.— отплати у три месечне рате почев од 1. маја 1937 год. и да текућу кирију уредно плаћа; у противном да се именовани преко надлежне власти исели из стана и да се наплата дуга од кирије изврши обуставом од принадлежности именованог.

61

На предлог Претседника ОБр. 7471, 7473, 8100, 8129, 8154, 9527 Градско веће је

Одлучило:

1) Да се г-ђи Бранислави Мих. Протић, дрв. трг. уступи у привремени закуп општинско земљиште у улици Далматинској бр. 45 у површини од 740 м² с тим, да на име кирије плаћа Општини 15.— дин. годишње од 1 м².

Закупац је дужан да кирију плаћа сваког месеца унапред а најдаље до петог дана у дотичном месецу.

Остали услови предвиђени су одлуком Ф Бр. 81002/36.

2) Да се Николи Ђорђевићу из Београда уступи у привремони закуп општинско земљиште у Драгачевској улици бр. 30 у површини од 100 м² с тим да на име кирије плаћа Општини београдској 200.— дин. месечно унапред а најдаље до петог дана у месецу.

Закупац је дужан да кирију плаћа сваког месеца унапред а најдаље до петог дана у дотчноим месецу.

Остали услови предвиђени су одлуком Ф Бр. 9303.

3) Да се г-ђи Александри Стоиљковић, уступи у привремени закуп општинско земљите у ул. Фијановој у површини од 5 м² с тим да на име кирије плаћа Општини 10.— дин. годишње од 1 м².

Закупац је дужан да кирију плаћа сваког месеца унапред а најдаље до петог дана у дотичном месецу.

Остали услови предвиђени су одлуком Ф Бр. 16504.

4) Да се Јошаници А. Д. из Београда уступи у привремени закуп општинско земљиште у ул. Браће Крсмановића бр. 40 у површини од 1.020 м² с тим да на име кирије плаћа Општини 25.— дин. годишње од 1 м².

Закупац је дужан да кирију плаћа сваког месеца унапред а најдаље до петог дана у дотичном месецу.

Остали услови предвиђени су одлуком Ф Бр. 12508.

5) Да се г. Милосаву Стекићу уступи у привремени закуп општинско земљиште у ул. Мраовићевој у површини од 135 м² с тим да на име кирије плаћа Општини 10.— дин. годишње од 1 м².

Закупац је дужан да кирију плаћа сваког месеца унапред а најдаље до петог дана у дотичном месецу.

Остали услови предвиђени су одлуком Ф Бр. 16307.

6) Да се г. Мирку Полаку, дрв. трг. фирми „Пламен" уступи у привремени закуп општинско земљиште у улици Дунавски кеј у површини од 340 м² с тим, да на име кирије плаћа Општини 25.— дин. годишње од 1 м².

Закупац је дужан да кирију плаћа сваког месеца унапред а најдаље до петог дана у дотичном месецу.

Остали услови предвиђени су одлуком Ф Бр. 18806.

62

На предлог Претседника ОБр. 8687 Градско веће је

Одлучило:

Да се Српско-православној црквеној општини при храму Св. Николе у Београду одобри да на Велики петак 30 априла и на дан црквене славе Пр. м. св. Николе 22 маја ове године бесплатно запрема простор пред улазом у Ново гробље и да исти простор може тих дана издавати лецедерима и осталим продавцима ради продаје своје робе.

63

На предлог Претседника ОБр. 8676 Градско веће је

Одлучило:

Да се Савезном хуманом друштву „Добро срце" уступи на бесплатну употребу општинско земљиште на Таш-мајдану иза цркве Св. Марка са улзаом из Краља Александра улице за приређивање забавног вашара за време од 1 маја до 1 јуна 1937 године, кога је дана дужно поменуто друштво да стави Општини поменути плац на слободно располагање.

64

На предлог Претседника ОБр. 8929 Градско веће је

Одлучило:

Да се Друштву „чиновничко женско сироче" за приређивање вашара у времену од 1 маја до 1 јуна 1937 године уступи општинско земљиште у улици Франше Депере-а иза Дезинфекционог завода и то бесплатно.

65

На предлог Претседника ОБр. 7468 Градско веће је

Одлучило:

Да се Петар Бабић, закупац општинског киоска на улазу у Калимегдан преко пута хотела „Српски Краљ" у Маршала Пилсудског улици из истог исели 1 маја 1937 године.

Да се дужна кирија за време од 1 септембра 1936 до 31 марта 1937 године од динара 2.100.— отпише као и да исти киоск за месец април 1937 године ужива бесплатно.

66

На предлог Претседника ОБр. 9521 и 8349 Градско веће је

Одлучило:

1) Да се Марији Марковић, удови, закупцу општинског стана бр. 57 у VII пав. зграде у Херцег Степана ул. бр. 3, дужна кирија која до 31 марта 1937 године износи 6.688.— динара отпише с тим, да је дужна од 1 априла 1937 године плаћати редовно уговорену кирију у месечном износу по 320.— динара.

Ако г-ђа Марковић не би плаћала уредно кирију од 1 априла 1937 године истој отказати закуп.

2) Да се г. Софронију Спировићу, отпише дужна кирија која потиче од закупа општинског земљишта у улици Браће Крсмановића од динара 2.511.— за време од 1 II. до 25 V. 1932 год., пошто је од надлежне власти констатована немаштина.

67

На предлог Претседника ОБр. 8927 Градско веће је

Одлучило:

Да се г. Драгутину Новаковићу, члану кварта У.Г.Б. одобри да дужну кирију за стан од динара 2.103,25 отплаћује у месечним ратама од по 100.— динара рачунајући од 1 маја 1937 године па до коначне исплате дуга.

У случају да дужник Драгутин Новаковић, не би свој дуг отплаћивао, како је напред речено тражити наплату дуга судским путем.

68

На предлог Претседника ОБр. 9522 Градско веће је

Одлучило:

Да се од Синише Сретеновића, чиновника Отсека за штампу, прими отказ закупа општинског стана у улици Звечанској бр. 7 за 1. мај 1937 године и да му се одобри да дужну кирију за време од 1. марта до 30 априла 1937 године од 760.— динара отплаћује у месечним ратама од по 100.— динара почев од 1. маја 1937 године с тим да је дужан одређену рату полагати сваког месеца најдаље до петог дана до коначне исплате дуга.

69

На предлог Претседника ОБр. 9052 Градско веће је

Одлучило:

Да Управа водовода изврши отписивање износа од 21.810,30 дин. по свима партијама на терет Градског поглаварства и за све власнике имања изнете у реферату Техничке дирекције од 3. априла 1937 године, пошто је извештајем судског одељења СБр. 50732 од 27-X-1932 год. утврђено да поч. Миодрагу Поробићу, бив. благајнику Управе водовода, који је ову суму у својству благајника Управе водовода проневерио, није образована маса, јер за собом није оставио никакву имовину, одакле би се могла извршити накнада проневерене суме.

70.

На предлог Претседника ОБр. 7168 и 9319 Градско веће је

Одлучило:

1. — Да се приговор г. Татића С. Душана, стараоца малолетног Аксентија, сина поч. Саве Татића, бив. службеника и уживаоца помоћи Дирекције трамваја и осветлења, од 10 марта 1937 године ДБр. 7.015.— на одлуку Претседника ДБр. 5659 од 26. II. 1937 г. којом је одбијен од тражења породичне пензије или помоћи за малолетног Аксентија, одбије као неумесан и на закону неоснован.

2. — Да се приговор Милића Михајла, кондуктера трамваја ДТО у пензији, од 1 а-

прила 1937 године ДБр. 9655 на одлуку Претседника ДБр. 8879 од 26. III. 1937. године којом је одбијен од тражења да му се за напредовање и пензију призна време проведено у служби Белгијског анонимног друштва одбије као неумесан и на закону неоснован.

71

На предлог Претседника ОБр. 7756 Градско веће је

Одлучило:

Да се приговор г-ђе Поповић Зорке из Београда изјављен у смислу става II § 143 Закона о градским општинама на одлуку Претседника градске општине ТДБр. 48497 од 15 XII 1936 г. којом је одбијена од тражења да се њено имање у улици Станоја Главаша бр. 24 ослободи плаћања казнене каналске таксе за време од 1 јануара 1930 до 1 марта 1935 године у износу од 4.224.— дин., одбаци као неумесан, пошто се тражењу г-ђе Поповић, изрично противи чл. 65 Општих одредаба Закона о таксама, а поменута одлука као правилна и на закону основана оснажи.

72

На предлог Претседника ОБр. 9862 и 9863 Градско веће је

Одлучило:

Да се г. Кнежевић Љ. Радомир, архиварчиновник рачуноводства Управе водовода III категорије 2 степена, X класе, отпусти из општинске службе у интересу исте.

2. — Да се г. Костић С. Војислав, чиновник Управе водовода III категорије 2 степена, X класе, отпусти из општинске службе у интересу исте.

73

На предлог Претседника ОБр. 9861 Градско веће је

Одлучило:

Да се г. Димитријевићевој Борислави, чиновнику за разрез такса Привредно-финансиске дирекције III категорије, 2 степена, IX класе одобри петомесечно отсуство од дужности по приватном послу без права на принадлежности за то време.

74

На предлог Претседника ОБр. 8686 и 8684 Градско веће је

Одлучило:

1. — Да се VIII пододбор Друштва црвени крст ослободи плаћања општинске таксе на улазнице за матине који је приредило 11. априла ове године у Народном позоришту у циљу прикупљања сретстава за подизање дечијег опоравилишта.

2. — Да се друштво „Каритас" за помагање сиротиње цркве блажене дјевице Марије ослободи плаћања општинске таксе на улазнице за концерат, који је приредило у циљу помагања сиротиње на дан 18 априла 1937 године у дворани француског пансионата — Ранкеова бр. 4.

75

Код тачке дневног реда „Предлог да се ослободи општинске таксе на странце учесници VII редовне годишње скупштине главне земљорадничке задруге, матуранти Трговачке академије из Граца и др." Градско веће је

Одлучило:

На предлог Претседника ОБр. 8691:

1. — Да се учесници VII редовне годишње скупштине главне земљорадничке набављачке задруге ослободе плаћања општинске таксе на странце за време од 30 марта до 1 априла ове године.

2) На предлог Претседника ОБр. 8693:

Да се шесет матураната и матуранткиња Трговачке академије из Граца, који у циљу екскурзије долазе са својим професорима у нашу земљу, ослободе плаћања општинске таксе на странце за време бављења у Београду.

3) На предлог Претседника ОБр. 8685:

Да се претставници бугарске штампе, који су боравили у Београду приликом потписивања пакта о вечном пријатељству између Југославије и Бугарске, као и претставници румунске штампе, који су по састанку балканског споразума у Атини боравили у Београду као гости Централног Пресбироа ослободе плаћања општинске таксе на странце за време бављења у Београду.

4) На предлог Претседника ОБр. 8692:

Да са 20 службеника бугарске државне штампарије ослободе плаћања општинске таксе на странце за време од 3 до 8 априла ове године.

5) На предлог Претседника ОБр. 8694:

Да се Валтер Леви, уредник Швајцарског часописа *Архив дипломатик е консидер* ослободи плаћања општинске таксе на странце за време бављења у Београду.

6) На предлог Претседника ОБр. 8689:

Да се Адолф Лернер, трговачки претставник и сарадник листова *Тана* и *Фигаро* ослободи плаћања општинске таксе на странце за време бављења у Београду.

7) На предлог Претседника ОБр. 8688:

Да се 20 чиновника друштва Путник, који долазе из Словеначке ради упознавања овдашњих крајева у циљу туристичке пропаган-

де, ослободе плаћања општинске таксе на странце за време од 2 до 3 априла ове године.

8) На предлог Претседника ОБр. 8690:

Да Артура Штајхардта, београдског дописника *Сентрал Јуропиен Радио*, треба ослободити плаћања општинске таксе на странце за време бављења у Београду.

76

На предлог Претседника ОБр. 8648 Градско веће је

Одлучило:

Да се одобрава Дирекцији трамваја и осветлења расходовање материјала инвентара отсека мреже и инсталације Електротехн. службе у свему према комисијском извештају ДБр. 7414/37 г. одређене комисије одлуком Поглаварства од 6.XI.1936 год. ДБр. — 4082/37 г.

77

На предлог Претседника ОБр. 8147 Градско веће је

Одлучило:

Да се струјомер својине Дирекције трамваја и осветлења израде „Ландис и Гир" Бр. 7260303, 10А-220 волти, који је заведен у инвентар књ. II стр. 139, расходује као уништен.

78

На предлог Претседника ОБр. 7957 Градско веће је

Одлучило:

Да се кобила „Милка" жиг бр. 17/49 Возног парка Д.т. и о. која је неспособна за рад, а расходована је ранијом одлуком ОБр. 5882/35 уступи Зоолошком врту за исхрану зверади по цени од 0,50 дин. по килограму живе мере а 80 динара за кожу.

79

Код тачке дневног реда: „Колаудације и суперколаудације" Градско веће је

Одлучило:

1) На предлог Претседника ОБр. 6832:

„Да се усвоји протокол колаудације извршених асфалтних тротоара у Зетској улици, који је посао извела I Босанска асфалтна индустрија А.Д. из Београда на основу одлуке Градског већа О.Бр. 25212/36 и моје одлуке ТДБр. 34424/36 г., а пошто је исти према протоколу колаудације, израђен добро и солидно.

Да се усвоји вредност извршених радова по ревидованом окончаном рачуну у суми од 35.344,60 дин.

Да се предузећу исплати остатак зараде у суми од дин. 4.606,06 дин. на терет већ ангажованог кредита, одлуком већа О.Бр. 25212 1936 год. а из зајма од два милиона динара код Општинске штедионице.

Да се предузећу врати допунска кауција.

Да гарантни рок за овај посао траје 1 1/2 годину дана и истиче 3 V 1938 године.

Да је предузеће дужно да чим време буде повољно изврши и следеће радове, и то: а) заливање фуга асфалтном масом између коловозних ивичњака и асфалта у тротоарима пред зградама бр. 3 и 20, о чему ће водити рачуна Техничка дирекција, а уверити се суперколаудирајућа комисија."

2) На предлог Претседника ОБр. 6833:

Да се усвоји протокол комисије, одређене одлуком ТДБр. 50166/36 за колаудовање радова на преуређењу турске калдрме у Војвођанској улици, на ламели од улице Војв. Петка до раскрснице са Младонагоричанском улицом, у модеран коловоз са асфалтном кошуљицом од спрамекса и асфалтним тротоарима, а који су радови извршени делимично од стране акорданта г. Ивана Батовање, а делимично у режији Одељка за одржавање калдрме сходно одлуци Градског већа О.Бр. 23640/36, пошто је посао, према протоколу колаудације, израђен добро и солидно.

Да се том акорданту исплати остатак његовог потраживања, које износи по окончаном рачуну 60.803,87 динара, а по одбитку раније примљених рата и свих државних и општинских такса и дажбина.

Да се суперколаудовање посла изврши на дан 10 XII 1937 године, докле се акорданту има задржати предвиђена кауција у уговору.

Да издатак око исплате остатка акордантовог потраживања падне на терет кредита ангажованог одлуком ТДБр. 25674/33."

3) На предлог Претседника ОБр. 6834:

„Да се усвоји протокол колаудације извршених радова на малању и фарбању инжињерских станова на Белим Водама, које је извео фарбар Драгутин Шпичек, према којем вредност радова износи динара 9.838,88 т.ј. са уштедом од 238,61 дин.

Да се исплати фарбару Драгутину Шпичеку целокупно његово потраживање у суми од дин. 9.838,88 на терет партије 25 поз. 10 буџета за 1936/37 годину."

4) На предлог Претседника ОБр. 6835:

„Да се усвоји протокол колаудације извршених радова на оправкама зграда Отсека за паркове и пошумљавање, које је извео предузимач Ђорђе Татомировић, према којем вред-

ност радова износи дин. 16.306,24 т.ј. са уштедом од 340,31 динара.

Да се исплати предузимачу Ђорђу Татомировићу целокупно његово потраживање у суми од 16.306,24 дин. на терет парт. 25 поз. 10 буџета за 1936/37 годину."

5) На предлог Претседника ОБр. 6172:

Да се у свему усвоји протокол колаудације од 4 марта 1937 год. о изради станице за узимање воде за поливање улица и гашење пожара на углу улице Цара Душана и Јовановске улице у Земуну, који је посао извршио предузимач Ринг Ото из Панчева на основу одлуке Градског већа од 24 VII 1936 О.Бр. 23650/36.

Да се предузимачу Рингу Отону за овај посао исплати према окончаном рачуну колаудирајуће комисије на окончану ситуацију остатак заслужбине у суми од 17.133,91 дин.

да горња исплата падне:

а) на терет ст. 3 Инвестиционог зајма Одељка у Земуну сума од 9.809,13 дин.

б) на терет ст. 5 Инвестиционог зајма Одељка у Земуну сума од 7.324,78 дин.

Да се суперколаудација овог посла одржи на дан 26 новембра 1937 год."

6) На предлог Претседника ОБр. 6841:

„Да се одобри протокол колаудације израђених бетонских тротоара у улици Томазеовој, који је посао извело предузеће I Босанска асфалтна индустрија А.Д. из Београда, на основу одлуке Градског већа О.Бр. 25212/36 и моје одлуке ТДБр. 34424/36 год., а пошто је посао према извештају колаудирајуће комисије израђен добро и солидно.

Да вредност извршених радова према ревидованом окончаном рачуну износи суму од 95.779,47 динара.

Да се предузећу исплати остатак зараде у износу од динара 13.920,87 на терет већ ангажованог кредита по зајму од 2,000.000.— динара, код Општинске штедионице а по одбитку свих државних и општинских такса и дажбина.

Да се предузећу врати задржана допунска кауција.

Да гарантни рок за овај посао траје 1 и 1/2 годину и истиче 2 V 1938 год., када се има одржати суперколаудација посла."

7) На предлог Претседника ОБр. 7317:

„Да се у свему усвоји протокол колаудације од 18. марта 1937 г. о бушењу три дубинска бунара у Земуну у улицама: Горњоградској, Жупној и Деспота Ђурђа, који је посао извршио Арњаш Самуел, овл. бунарџија из Земуна на основу одлуке Градског већа О.Бр. 24133/36 од 14 августа 1936 с тим, да се суперколаудација овог посла одржи на дан 4 марта 1938 године и да се предузимачу призна на име вредности и извршеног посла сума од 103.279,64 динара.

Да се предузимачу Арњашу Самуелу за овај посао према окончаном рачуну колаудирајуће комисије исплати на окончану ситуацију сума од 8.962,48 дин. и то:

а) на терет парт. 35 поз. 7 буџета расхода одељка у Земуну, управа, за 1937/38 годину 5.682,84 дин.

б) На терет парт. 35, поз. 14 истог буџета 3.279,64 дин."

8) На предлог Претседника ОБр. 7734:

Да се усвоји протокол колаудације извршених радова на калдрмисању Топличке улице на делу од ул. Димитрија Туцовића до ул. Св. Николе, који је посао извео предузимач инж. Димитрије Богдановић на основу одлуке Градског већа О.Бр. 26631/36 а пошто је исти према протоколу колаудације израђен у свему према пројекту.

Да се усвоји вредност извршених радова према ревидованом окончаном рачуну у дин. 88.742,26 у коју су суму поред радова предвиђени предвачуном ушли и рекламирани радови износа 1560.— дин. као радови наступили услед промене врсте калдрме на једном делу улице.

Да се одобри рачун вишка износа 28.809,58 дин. и рачун мањка износа 9.793.— дин. с тим да ефективан вишак износи 19.016,58 динара.

Да се предузимачу исплати остатак зараде од динара 20.226,90 и то сума од 1.210,32 дин. на терет већ ангажованог кредита одлуком Већа О.Бр. 26631/36 г. по парт. 26 поз. 1 буџета за 1936/37 год. а сума од 19.016,58 дин. да се ангажује и исплати на терет уштеда из исте партије и позиције.

Да се предузимачу врати допунска кауција.

Да гарантни рок за овај посао траје једну годину и истиче на дан 5 I 1938 год., када се има одржати суперколаудација истог."

9) На предлог Претседника ОБр. 7730:

„Да се усвоји протокол колаудације, ТДБр. 8541/37, извршених радова на изради асфалтних тротоара у ул. Стојана Протића, које је извело предузеће I Босанска асфалтна индустрија А.Д. из Београда на основу одлуке Градског већа О.Бр. 25212/36 и моје одлуке ТДБр. 43479/36 а пошто је посао, према протоколу колаудације, израђен добро и солидно, с тим:

а) Да је вредност извршених радова по ревидованом окончаном рачуну 71.934,08 динара.

б) Да се предузећу исплати остатак зараде од 8.938,66 дин. по одбитку свих државних и општинских такса и дажбина а на терет већ ангажованог кредита из зајма од 2,000.000.— дин. код Општинске штедионице.

в) Да се предузимачу врати допунска кауција, и

г) Да гарантни рок за овај посао траје једну и по годину и истиче 3. V 1938 год."

10) На предлог Претседника ОБр. 7731: „Да се усвоји протокол колаудације, ТДБр. 8869/37 извршених радова на изради асфалтних тротоара у ул. Старине Новака и Краљице Марије, које је извело предузеће I Босанска асфалтна индустрија А.Д. из Београда на основу одлуке Градског већа О.Бр. 25212/36 и моје одлуке Т.Д.Бр. 34424/36 а пошто је посао, према протоколу колаудације, израђен добро и солидно с тим:

а) Да је вредност извршених радова по ревидованом окончаном рачуну 43.204,58 динара.

б) Да се предузећу исплати остатак зараде од 2.251,36 динара по одбитку свих државних и општинских такса и дажбина а на терет већ ангажованог кредита из зајма од 2,000.000.— динара код Општинске штедионице.

в) Да се предузимачу врати допунска кауција.

г) Да гарантни рок за овај посао траје једну и по годину и истиче 10 VI 1938 године.

д) Да је предузеће дужно да изврши оправку — претрес турске калдрме у коловозу пред Домом студенткиња и на саставу улице Краљице Марије, чим то време дозволи."

11) На предлог Претседника ОБр. 7733: „Да се усвоји протокол колаудације извршених радова на малању и фарбању првог спрата VIII кварта у Аваљској ул. бр. 1, које је извео предузимач Филип Хецл, према којем вредност радова износи 5.470,55 динара.

Да се исплати предузимачу Филипу Хецлу остатак његовог потраживања у суми од 263,35 динара на терет парт. 25 поз. 20 буџета за 1936/37 годину."

12) На предлог Претседника ОБр. 7781: „Да се на предлог Техничке дирекције ТДБр. 10280/37 од 24 марта 1937 год. усвоји протокол колаудације режијских радова које је Управа водовода извршила у току 1936 год. а на следећим местима:

1. Пуковника Пејовића ул., вредност материјала динара 3.533,22, вредност посла дин. 5.522,72;

2. Вучитрнска, 3. Кабларска, 4. Козјачка, 5. Чолак Антина, вредност материјала динара 35.206,51, вредност посла дин. 43.785,51;

6. Јове Петровића ул., вредност материјала динара 15.907,33, вредност посла динара 19.242,33;

7. Терен Голф клуба (за Кн. Вишеслава) вредност материјала динара 4.239,43, вредност посла дин. 7.476,68;

8. Зоолошки врт, — Мали Калемегдан, вредност материјала динара 3.179,96, вредност посла динара 4.260,96;

9. Пчињска ул., вредност материјала динара 5.705,37, вредност посла дин. 7.700,62;

10. Боже Јанковића ул. вредност материјала динара 5.981,11, вредност посла динара 9.005,61;

11. Јове Илића ул. вредност материјала динара 2.234,70, вредност посла дин. 3.194,95;

12. Хрвојеве ул. вредност материја динара 1.635,41, вредност посла дин. 2.831,41;

13. Супилова — продужење ул. вредност материјала динара 12.982,16, вредност посла динара 15.995,16;

14. Мајке Јевросиме ул. вредност материјала динара 4.773,86, вредност посла динара 6.349,36;

15. Нова ул. између Кн. Павла и Кн. Олге ул. вредност материјала динара 12.367,56, вредност посла дин. 15.633,56;

16. Продужење ул. Кн. Олге са раскрсн. пред станицом, вредност материјала динара 37.718,05, вредност посла дин. 48.594,63;

17. Браће Илића од Господара Вучића до Бакићеве ул., вредност материјала дин. 5.993,05, вредност посла динара 8.293,05;

18. Његушеве ул. од Курсул. — Мутап. до пијаце, вредност материјала дин. 18.693,98, вредност посла динара 24.403,73;

19. Колашинска ул., вредност материјала динара 3.845,16, вредност посла дин. 5.535,66;

20. Прешевска ул., вредност материјала динара 7.043,55, вредност посла дин. 11.011,05;

21. Хаџи Проданова ул., вредност материјала динара 2.352.—, вредност посла д. 3.082,25;

22. Димитрија Туцовића ул., вредност материјала динара 5.697,46, вредност посла динара 9.089,96;

23. Краљев Трг, вредност материјала динара 5.827,93, вредност посла дин. 8.357,93;

24. Краља Александра ул. (десна страна), вредност материјала динара 20.056,73, вредност посла динара 25.415,73;

25. Варваринска ул., вредност материјала динара 2.909,17, вредност посла дин. 4.570,92;

26. Француска ул. (продужење), вредност материјала динара 18.462,60, вредност посла динара 26.992,—;

27. Херцег Степана ул., вредност материјала динара 14.560,78, вредност посла динара 20,309,63;

28. Палилуска пијаца, вредност материјала динара 5.005,38, вредност посла динара 6.546,38;

29. Зелени Венац пијаца, вредност материјала динара 12.084,31, вредност посла динара 16.454,31;

30. Франше Депере (за Жандарм. касарну), вредност материјала динара 3.334,01, вредност посла динара 5.254,51;

31. Капетан Мишина (за жардарм. касарну на Кр. тргу), вредност материјала динара 3.763,38, вредност посла динара 4.947,88;

32. Довод за дечје обданиште на Карабурми у ул. Вл. Илића, вредност материјала дин. 4.407,16, вредност посла динара 6.937,16;

33. Парк код моста Кр. Петра II, вредност матер. динара 16.116,47, вредн. посла динара 19.916,07;

34. Љешка ул. (од Зрмањске), вредност материјала динара 12.000,91, вредност посла динара 19.257,411;

35. Кнеза Павла (од Крушевачке), вредност материјала динара 2.343,05, вредност посла динара 3.792,05;

36. Пожешка од Кн. Вишеслава ул., вредност материјала динара, 78.015,91, вредност посла динара 84.087,91;

37. Дунавски довод, вредност материјала дин. 271.241,42, вредн. посла дин. 326.516,17;

Дунавски довод вредност материјала динара 58.942,88, вредност посла дин. 75.330,38;

38. Крупска ул., вредност материјала динара 2.079,30, вредн. посла динара 3.551,30;

39. Алекс. Стамболиског ул., вредност материјала динара 22.780,56, вредност посла динара 32.670,56;

40. Нова ул. из Ген. Ковачевића ул., вредност материјала динара 14.622,42, вредност посла динара 18.244,92;

41. Суботичка ул. (1 део), Нови Неимар) вредност материјала динара 2.411,50, вредност посла динара 3.676,50;

42. Ген. Мих. Живковића (I део) и Нова ул., вредност материјала динара 2.760,10, вредност посла динара 4.071,10;

43. Суботичка ул., вредност материјала динара 2.617,84, вредност посла дин. 3.813,84;

44. Краља Александра (лева страна) вредност материјала динара 56.487,93, вредност посла динара 67.008,13;

45. Лацковићево сокаче (из Румунске у-л.) вредност материјала динара 10.669,54, вредност посла динара 13.205,29;

46. Нова ул. (на парцел. К. Хедриха), вредност материјала динара 10.897,16, вредност посла динара 12.652,40;

47. Дражанова ул., вредност материјала динара 2.641,60, вредност посла дин. 4.021,60;

48. Вишњичка ул. (продуж. до фабрике Зафир), вредност материјала динара 9.274,86, вредност посла динара 12.563,86;

49. Нова ул. на А.Д. „Неимар" (прод. Ген. Мих. Живковића), вредност материјала динара 7.219,—, вредност посла динара 10.059,50;

50. Зоолошки врт (веза са Дунав. ул.) (Савска вода), вредност матер. дин. 3.076,89, вредност посла динара 4.330,39;

51. Парцела на имању Англо Чех. Прашке кред. банке, вредност материјала динара 86.817,95, вредност посла динара 107.276,45;

52. Парцелација на имању „Шиђанског" вредност матер. дин. 76.615,06, вредност посла динара 86.321,91;

Укупно вредност матер. дин. 1,029.133,67 вредност посла динара 1,289.088,39.

53. Зграда за смештај пумпе код нове електр. центр. на Дунаву, вредн. матер. дин. 22.749,69, вредн. посла динара 38.603,02;

54. Каптажни шахт код испуста Нове електр. центр. на Дунаву, вредн. матер. дин. 4.637,46, вредност посла динара 9.515,96;

55. Два шахта на Дунавском доводу код пруге Београд-Панчево, вредн. матер. динара 3.315,94, вредност посла дин. 8.408,94;

56. Преправка зграде и инсталације, вредност матер. дин. 60.593,56, вредност посла динара 120.539,12.

Свега динара: 1,120.430,32, 1,466.150,43.

Укупна вредност наведених радова износи дин. 1,466.150,43, што од те суме издато је за материјал динара 1,120.430,32, а остатак од дин. 345,720,11 отпада на радну снагу.

Да се задужи инвентар Управе водовода сумом од динара 1.345,611,31, а према детаљима изнетим у протоколу колаудације ТДБр. 4945 од 20. III. 1937 год.

Да се раздужи магацин Управе водовода сумом од динара: 839.609,94 за материјал издат по тачки а), б), в), г), и д протокола ТДБр. 4945 од 2 марта 1937 год."

13) На предлог Претседника ОБр. 8063:

„Да се усвоји протокол од 6 III 1937 год. комисије одређене одлуком ТДБр. 28253 од 24 VIII 1936 год. за колаудовање радова на изради нове асфалтне превлаке у тротоарима Сарајевске ул. и Хајдук Вељковог Венца, а који је посао уступљен предузећу „Срборит" одлуком Градског већа О.Бр. 15657 од 15 маја 1936 г. пошто је посао, према протоколу колаудације, израђен добро и солидно.

Да се том предузећу исплати његова зарада, која по окончаном рачуну износи 90.449,09 динара, а по одбитку раније исплаћених рата и свих државних и општинских такса и дажбина.

Да се том предузећу врати задржата допунска кауција.

Да се суперколаудација овога посла изврши на дан 2 септембра 1941 године, докле се предузећу има задржати предвиђена кауција у уговору.

Да се одобри вишак извршених радова на овоме послу, и да тај вишак, у износу од 6.069,16 дин., падне на терет кредита буџета за 1937/38 г. по парт. и поз. која ће одговарати парт. 25/8 буџета расхода за 1936/37 год., и да се из овог кредита, као и из кредита од 84.372,23 дин., ангажованог одлуком ТДБр. 18451/36 г., исплати предузећу остатак његовог потраживања."

14) На предлог Претседника ОБр. 8062:

„Да се одобри протокол колаудације извршених асфалтних тротоара у улици Соколској, који је посао извршило предузеће I Босанска асфалтна индустрија а.д. из Београда на основу одлуке Градског већа О.Бр. 25212 1936 год., а чија вредност према ревидованом окончаном рачуну износи 34.078,98 динара, пошто је посао, према протоколу колаудације, израђен добро и солидно.

Да се предузећу I Босанској асфалтној индустрији а.д. исплати неисплаћена сума у износу од дин. 3.117,13 на терет већ одобреног и ангажованог кредита из зајма од динара 2,000.000.— закљученог код Општинске штедионице.

Да се предузећу I Босанској асфалтној индустрији а.д. врати задржана допунска кауција.

Да гарантни рок истиче 12 V 1938 године, када се има обавити дефинитиван пријем односно суперколаудација."

15) На предлог Претседника ОБр. 8946:

„Да се усвоји протокол колаудације, ТДБр. 1109/37, и ревидовани и окончани рачан у суми од 43.658,61 дин. за извршене радове на изради примитивне калдрме у везама Северног булевара са Кружном улицом и Кружне улице са улицом Косте Пећанца, који је посао извео предузимач г. инж. Божидар Поповић на основу одлуке Градског већа О.Бр. 26704/36, а пошто је исти, према протоколу колаудације, примљен као исправан у рад.

Да се одобри рачун вишка у динара 3.539,61 и рачун мањка у динара 1.277,56, које су суме ушле у коначни обрачун извршених радова, с тим да ефективан вишак износи динара 2.262,05.

Да се предузимачу исплати остатак зараде од 5.905,86 динара по одбитку свих државних и општинских такса и дажбина и то: на терет већ ангажованог кредита и 40% убраног новца од откупнине личног рада за општинске путове сходно тач. 8 § 58 Финансиског закона за 1936/37 годину сума од 3.643,81 дин. а сума од 2.262,05 дин. да се ангажује и исплати из 40% откупнине личног рада као ново одобрени кредит.

Да се предузимачу врати основна и допунска кауција.

Да гарантног рока нема за ову врсту калдрме."

16) На предлог Претседника ОБр. 9018:

„Да се усвоји протокол колаудације ТДБр. 11389/37 извршених радова на калдрмисању Цветкове улице, који је посао извео инжињерски отсек Техничке дирекције преко акорданата г. г. Стјепана Баретића и инж. Милана Поповића на основу одлуке Градског већа О.Бр. 34421/36 г. а пошто је исти, према протоколу колаудације, израђен добро и солидно.

Да се усвоји вредност извршених радова по ревидованом окончаном рачуну у дин. 70.760,35, с тим да вредност извршених радова које је извео акордант г. Баретић износи 9.558,39 дин., а радови акорданта инж. г. Милана Поповића дин. 61.201,96 које су им суме и исплаћене.

Да се деангажује ефективан мањак износа 2,288,65 дин.

Да се изда разрешница режисеру инж. г. Бранимиру Марковићу, инж. Техничке дирекције."

17) На предлог Претседника ОБр. 9019:

„Да се одобри протокол колаудације, ТДБр. 11593/37, извршених радова на калдрмисању Браће Илића ул. на делу од Господара Вучића до ул. Раде Неимара, који је посао извео г. Сима Ђорђевић, овлашћени калдрмција из Београда, на основу моје одлуке ТДБр. 50360/36 и одлуке Већа О.Бр. 28227/36 а пошто је исти према протоколу колаудације, извршен добро и солидно.

Да се одобри вредност извршених радова према ревидованом окончаном рачуну у 113.011,49 дин. с тим да ефективан мањак на овом послу износи 6.622,53.

Да се предузимачу исплати остатак зараде од 13.710,69 дин. који да му се исплати на терет већ ангажованог кредита одлуком ТДБр. 50360/36 а из парт. 26 поз. 1 буџета за 1936/37 годину.

Да се предузимачу врати допунска кауција.

Да гарантни рок за овај посао траје 1 годину дана и истиче 15 I 1938 године."

18) На предлог Претседника ОБр. 8916:

„Да се, пошто је посао, према протоколу колаудације израђен добро и солидно, у свему усвоји протокол колаудације од 23 III 1937 год. о извршеним радовима на изради канализације у ул. Војв. Саватија, Чича Илије и Топличној (Пијачној), који је посао извршио г. Михаило Шорић, овл. инсталатер по јединачним ценама његове понуде а по одлуци Градског већа О.Бр. 31846 од 29 X 1936 год.

Да се предузимачу за овај посао према ревидованом окончаном рачуну колаудирајуће комисије на терет партије 26 поз. 13 буџета за 1936/37 годину исплати целокупна зарада у дин. 33.645,86, пошто се одбију све до сада исплаћене рате и све остале државне и општинске таксе и дажбине.

Да се посао од предузимача прими у експлоатацију као добро и солидно и на време извршен.

Да предузимач сноси одговорност за солидну израду и добар материјал до 25 III 1938 године.

Да се предузимачу г. Михаилу Шорићу врати допунска кауција у суми од динара 1.251,70."

19) На предлог Претседника ОБр. 9545:

„Да се усвоји протокол колаудације ТДБр. 9317/37 год. о извршеним радовима на изради калдрме коловоза од ломљеног камена на подлози песка и бетонских тротоара у Видрићевој ул. на Дедињу, који је посао извршио г. инж. Милан Поповић, предузимач из Београда на основу одлуке Градског већа О.Бр. 24534 од 16 августа 1936 год. а пошто је исти

према протоколу колаудације израђен добро и солидно.

Да се усвоји вредност извршених радова према ревидованом окончаном рачуну у укупном износу од 100.766,81 дин. и то: за радове у коловозу у износу дин. 63.246,63, а за радове у тротоарима у износу од динара 37.520,18. Да ефективни мањак износи 5.792,20 дин., и то: за радове у коловозу у износу од дин. 1.077,75, а за радове у тротоарима у износу од 4.714,45 дин., које се суме имају деангажовати.

Да се предузимачу на терет ангажованих кредита одлуком Градског већа О.Бр. 24534/36 исплати остатак зараде у дин. 2.099,41 укупно и то: за радове на изради коловоза, на терет 40% убраног новца од откупнине личног рада за општинске путове сходно тач. 8 § 58 Финансиског закона за 36/37 год. у суми од 1.766,51 дин. а за радове на изради бетонских тротоара, на терет зајма од 2,000.000 дин. код Општинске штедионице, у суми од 332,90 дин.

Да се предузимачу врати допунска кауција.

Да гарантни рок траје једну годину дана, т.ј. до 16 октобра 1937 год. када се има одржати суперколаудација овога посла."

20) На предлог Претседника ОБр. 9546:

„Да се усвоји протокол колаудације извршених радова на изради асфалтних тротоара у улици Вишеградској, на делу од Сарајевске до ул. Милоша Великог, који је посао извело предузеће I Босанска асфалтна индустрија а.д. из Београда на основу одлуке Градског већа О.Бр. 25212/36 и моје одлуке ТДБр. 39692/36, а пошто је посао, према протоколу колаудације израђен добро и солидно.

Да се усвоји ревидовани и окончани рачун за овај посао по коме вредност извршених радова износи 47.070,24 динара.

Да се предузећу исплати остатак зараде у дин. 6.002,24 на терет већ ангажованог кредита одлуком Већа О.Бр. 25212/36 из зајма од 2,000.000.— дин. код Општинске штедионице а по одбитку свих државних и општинских такса и дажбина.

Да се предузећу врати допунска кауција.

Да гарантни рок траје једну и по годину и истиче на дан 20 IV 1938 год."

21) На предлог Претседника ОБр. 9550:

„Да се усвоји протокол колаудације ТДБр. 14344/37 о извршеним радовима на изради калдрме коловоза на подлози песка и бетонских тротоара у улици Паје Адамова на Дедињу, који је посао извршио г. Сава Ђорђевић предузимач из Београда на основу одлуке Градског већа О.Бр. 28941 од 25 XII 1936 год. а пошто је исти, према протоколу колаудације израђен добро и солидно.

Да се усвоји вредност извршених радова према ревидованом окончаном рачуну у износу дин. 165.446,00. Да рачун вишка укупно износи суму од 14.759,40 дин. а рачун мањка 2.479,95 дин. Према овоме, ефективни вишак на овом послу износи 12.279,45 дин.

Да се предузимачу исплати остатак зараде у динара 18.944,05 по одбитку свих државних и општинских такса и дажбина а на терет ангажованог кредита одлука Градског већа О.Бр. 28941/36 и О.Бр. 5521/37 по парт. 26 поз. 1 буџета за 1936/37 годину.

Да се из одобреног кредита по одлуци Градског већа О.Бр. 5521/37 којим је одобрен ефективни вишак на овим радовима у износу од 13.344,20 дин. деангажује дин. 1.064,77 пошто према ревидованом окончаном рачуну ефективни вишак износи дин. 12.279,45.

Да се предузимачу врати допунска кауција.

Да гарантни рок траје једну годину дана, т.ј. 19 децембра 1937 год., када се има одржати суперколаудација овога посла."

22) На предлог Претседника ОБр. 9555:

„Да се усвоји протокол колаудовања претреса старе турске калдрме у Зетској ул., а који је посао уступљен акорданту г. Ивану Батовању, калдрмџ. мајстору из Београда, на основу одлуке Гр. поглаварства ТДБр. 7334/37 год., јер је овај посао, према протоколу колаудације, израђен добро и солидно.

Да се том акорданту исплати на име његовог потраживања сума од 5.311,57 дин., према окончаном рачуну колаудирајуће комисије, и то: у износу од 5.070,— дин. на терет истоветне суме, одобрене за овај посао по парт. 25/8 буџ. за 1936/37 год. ТДБр. 7334/37 год., а вишак од 241,57 дин., на терет. парт. 40/6 буџ. за 1937/38 год., по одбитку раније исплаћених рата, као и свих државних и општинских такса и дажбина.

Да рок гаранције траје до 15 X 1937 год., кад се има извести на установљени начин суперколаудовање истог посла, с тим, да се акорданту дотле задржи 5% његовог потраживања, на име предвиђене кауције у погодбеним условима."

23) На предлог Претседника ОБр. 9639:

„Да се усвоји протокол колаудације ТДБр. 13374/37 г., извршених радова на калдрмисању улице Грчића Миленка, на делу од Виноградске ул. до ул. Војв. Глигора, који је посао извео г. Сима Ђорђевић, овл. калдрмџ. из Београда, на основу одлуке Градског већа О.Бр. 27138/36 г. а пошто је исти према протоколу колаудације, израђен добро и солидно.

Да се усвоји вредност извршених радова по ревидованом окончаном рачуну у суми од дин. 143.353,98 с тим да ефективни мањак на овом послу износи 17.875,78 динара.

Да се г. Ђорђевићу исплати остатак зараде у суми од 13.748,56 дин. по одбитку свих државних и општинских такса и дажбина, а на терет одобреног кредита одлуком већа О.Бр.

27138/36 год. и 40% откупни личног рада за општинске путове сходно тач. 8 § 58 Финансиског закона за 1936/37 годину.

Да се г. Ђорђевићу врати допунска кауција за овај посао.

Да гарантни рок за овај посао траје једну годину дана и истиче 8 XII 1937 год."

24) На предлог Претседника ОБр. 6836:

„Да се усвоји протокол суперколаудације претреса калдрме у ул. Војв. Петка, који је рад извршио акордант г. Сима Ђорђевић, овл. калдрмција, пошто се је посао, према извештају суперколаудирајуће комисије, у гарантном року добро одржао.

Да се акорданту г. Сими Ђорђевићу врати кауција од 5% која му је била задржата приликом исплате рачуна."

25) На предлог Претседника ОБр. 7736:

„Да се усвоји протокол суперколаудације ТДБр. 10318/37, за извршене радове на калдрмисању ул. Османа Ђикића, које је извео предузимач г. Сима Ђорђевић на основу одлуке Градског већа О.Бр. 33076 од 19 IX 1935 год. у окончаној вредности од 36.312,47 динара, а пошто се је исти посао, према извештају суперколаудирајуће комисије, у гарантном року добро одржао.

Да се предузимачу врати основна кауција положена за овај посао."

26) На предлог Претседника ОБр. 7782:

„Да се усвоји протокол суперколаудације претреса калдрме у улице Кн. Милетиној, (бив. Млетачкој), које је извршио акордант г. Сима Ђорђевић, овл. калдрмција, пошто се је посао, према извештају суперколаудирајуће комисије, у гарантном року добро одржао.

Да се акорданту г. Сими Ђорђевићу врати кауција од 5%, која му је била задржана приликом исплате рачуна."

27) На предлог Претседника ОБр. 7783:

„Да се усвоји протокол суперколаудације претреса калдрме у улици Пеке Павловића и Ђурђевској, који је рад извршио акордант г. Сима Ђорђевић, овл. калдрмција, пошто се посао, према извештају суперколаудирајуће комисије, у гарантном року добро одржао.

Да се акорданту г. Сими Ђорђевићу врати кауција од 5%, која му је била задржана приликом исплате рачуна."

28) На предлог Претседника ОБр. 7784:

„Да се усвоји протокол суперколаудације претреса калдрме у улицама Јагићевој, Хаџи Рувимовој и Томаша Јежа, који је рад извршио акордант г. Иван Батовања, овл. калдрмција, пошто се посао, према извештају суперколаудирајуће комисије, у гарантном року добро одржао.

Да се акорданту г. Ивану Батовању врати кауција од 5%, која му је била задржана приликом исплате рачуна."

29) На предлог Претседника ОБр. 9056:

„Да се усвоји протокол комисије, одређене одлуком ТДБр. 53353/36 год. за суперколаудовање радова око преправке коловоза и тротоара у ул. Мил. Глишића, а које је радове извршио акордант г. Алексије Сахаров из Београда, коме је тај посао уступљен одлуком Градског већа ОБр. 18001/35 год., пошто је посао, према извештају суперколаудирајуће комисије, у гарантном року добро одржао.

Да се том акорданту исплати кауција у износу од Дин. 3.451,48, која му је задржана приликом исплате његових рачуна".

30) На предлог Претседника ОБр. 8945:

„Да се усвоји протокол суперколаудације, ТДБр. 13031/37 извршених тротоара од бетонских плоча у новој улици код станице Београд—Дунав, који је посао извео предузимач г. Никола Брзаковић на основу одлуке Градског већа ОБр. 4387/35, а пошто се је посао, према извештају суперколаудирајуће комисије, у гарантном року добро одржао.

Да се предузимачу врати допунска кауција".

31) На предлог Претседника ОБр. 9020:

„Да се у свему усвоји и одобри рад суперколаудирајуће комисије одређене одлуком Градског поглаварства ТДБр. 9868 од 30-III-1937 год. за преглед и дефинитиван пријем радова око израде коловоза од ломљеног камена на ризли у улици Јове Илића, који је посао извршио г. Сава Ђорђевић, предузимач на основу одлуке Градског већа ОБр. 17230 од 5-VI-1936 год. а пошто је посао дефинитивно примљен, као добро и солидно извршен и одржан.

Да се предузимачу г. Сави Ђорђевићу врати основна кауција за овај посао".

32) На предлог Претседника ОБр. 8915:

„Да се у свему одобри протокол суперколаудирајуће комисије одређене решењем МР. Бр. 45621/36 и одлуком Градског поглаварства ТДБр. 49345/36 год. за преглед и дефинитиван пријем извршених радова на реконструкцији Бановинског пута II реда Београд—Сланци са краком за Вишњицу.

Да се предлог предузимачев поднет под ТДБр. 5738/37 не усвоји пошто није у складу са условима и погодбеним документима за овај посао.

Да се предузимач г. Андреја Лесинград који је ове радове извршио ослободи даљег одржавања овог дела коловоза на коме је извршен хартгус асфалт пошто се тај део у гарантном року добро одржао.

Да се предузимачу задржи поред основне и цела допунска кауција као гаранција да ће део пута од пр. 25,20 до пр. 303,10 који се у гарантном року није добро одржао довести у потпуно исправно стање. Повраћај ових кауција извршиће се по налогу Техничке дирекције у смислу предлога суперколаудирајуће комисије а пошто иста утврди да је преду-

зимач испунио све обавезе и довео део пута у исправно стање."

33) На предлог Претседника ОБр. 9556:

„Да се усвоји протокол комисије, одређене одлуком ТДБр. 9857/37 год. за суперколаудовање радова на претресу калдрме од ломљеног камена у Господар Јевремовој ул., а које је извршио акордант г. Сима Ђорђевић, калдрмцијски мајстор из Београда коме је тај посао уступљен на основу одлуке Гр. поглаварства ТДБр. 2285/36 год., пошто се посао, према извештају суперколаудирајуће комисије, у гарантном року добро одржао.

Да се том предузећу исплати кауција у износу од Дин. 208,54, која му је задржана приликом исплате његових рачуна".

80

Код тачке дневног реда: „Експропријације и апропријације" Градско веће је

Одлучило:

1) На предлог Претседника ОБр. 7493:

„Да се у вези мишљења Одбора за Е-А од 12-II-1937 год. изврши експропријација дела земљишта г. Саве Павловића у Зетској ул. бр. 9 парц. 1563 К.О. Београд 1 по цени од 700.— дин. од м².

Ова ће се експропријација извршити на терет Регулационог фонда Општине београдске, с тим да се одбије тротоарска такса, дужна вода и допринос у смислу § 124 Грађевинског закона, у величини коју ће одредити Технички одбор.

Пуномоћник Градског поглаварства извршиће пренос експроприсаног дела земљишта на Регулациони фонд без терета, с тим да преносну таксу сноси сопственик".

2) На предлог Претседника ОБр. 6723:

„Да се у вези машљења одбора за А-Е од 5-III-1937 год. изврши експропријација земљишта за потребе Управе водовода на Белим Водама Персе и Насте Чедић из Жаркова парц. 2556 К.О. Београд 6 у површини 1.267,6 м² по цена од 15.— динара од м².

Исплата предње експропријације по дефинитивном обрачуну отсека добара извршиће се на терет Регулационог фонда Општине београдске, с тим да приносну таксу сносе сопственици".

3) На предлог Претседника ОБр. 6831:

„Да се у вези мишљења Одбора за Е-А од 12 марта 1937 год. изврши експропријација дела земљишта Алберта Алтараца на углу Царице Милице и Космајске улице по цени од 700.— по м², с тим да се за остатак имања примени законски допринос у смислу § 124 Грађевинског закона и наплати тротоарске таксе.

Преносну таксу сноси сопственик. Исплата пада на терет Регулационог фонда."

4) На предлог Претседника О.Бр. 7041:

„Да се одлука Градског већа О.Бр. 32787 од 27 новембра 1936 год. допуни у толико што ће се исплата експроприсаног дела земљишта у површини 20,1 м² у суми од дин. 3.015.— извршити на терет Регулационог фонда Општине београдске.

Преносну таксу сноси сопственик."

5) На предлог Претседника О.Бр. 8161:

„Да се у вези мишљења Одбора за Е — А од 26 III 1937 године изврши експропријација дела земљишта г. Синише Здравковића у Црногорској ул. бр. 5 и 7 парц. 410 и 411 К.О. Београд 5 у смислу чл. 9 Закона о атару Општине београдске путем законске процене.

На остатак имања примениће се законски допринос у смислу § 124 Грађевинског закона у величини, коју ће одредити Технички одбор.

За општинске проценioце одређују се г. г. Драг. Плаовић арх. и Петар Ракић а њима за заменике г.г. Гојко Мудренић и Чед. Ивановић."

6) На предлог Претседника О.Бр. 8153:

„Да се у вези мишљења Одбора за Е — А од 26 III 1927 године а у циљу добијања финансиског ефекта по експропријацијама делова имања ради проширења Приштинске улице изврши законска процена по приложеном списку у смислу чл. 9 Закона о атару Општине београдске.

За општинске проценioце одређују се г.г. Драг. Плаовић арх. и М. Васовић, пенз. а њима за заменике г.г. Чед. Ивановић и Ст. Јовановић.

На остатке парцела примениће се законски допринос у смислу § 124 Грађевинског закона а у величини, коју ће одредити Технички одбор."

7) На предлог Претседника О.Бр. 8160:

„Да се у вези мишљења Одбора за Е — А од 26 III 1937 год. усвоји пресуда Избраног суда од 18 XII 1936 год. по експропријацији дела земљишта г-ђе Милке Живановић у Француској улици бр. 35.

Исплата предње експропријације извршиће се на терет Регулационог фонда Општине београдске, с тим да се примени законски допринос у величини, коју ће одредити Технички одбор."

8) На предлог Претседника О.Бр. 8159:

„Да се не усвоји пресуда Избраног суда од 28 децембра 1936 год. по експропријацији имања Душана Ж. Михаиловића на углу Требињске и Грчића Миленка ул. бр. 46, већ да се усвоји директна погодба постигнута са сопственикoм Душаном Михаиловићем и да му Општина плати 120.— дин. по м² за експроприсани део земљишта.

Преносну таксу плаћа сопственик."

9) На предлог Претседника О.Бр. 8162:

„Да се у свему усвоји пресуда Избраног суда по експропријацији имања г. Милана Илића у Св. Николе ул. бр. 7, која је извршена на основу одлуке Одбора општине београдске од 22 септембра 1932 год. О.Бр. 13791.

Пуномоћник Градског поглаварства г. Никола Витановић извршиће пренос експроприсаног имања на Регулациони фонд без терета, с тим да се исплата у суми од дин. 154.819,50 изврши на терет обавеза из ранијих закључених рачунских година. Зграде руши сопственик.

Преносну таксу сноси сопственик."

10) На предлог Претседника О.Бр. 8677:

„Да се на основу мишљења Одбора за Е — А од 2 априла 1937 год. изврши експропријација дела имања Наталије Миловановић жене Благојеве у Тиквешкој ул. бр. 13, парц. бр. 1978 К.О. Београд 3, до регулационе линије, с тим да се вредност експропријације пребије за дужну водоводну таксу у суми од 912,— динара без икакве друге накнаде.

Предњи обрачун извршиће се на терет Регулационог фонда Општине београдске.

Пуномоћник Градског поглаварства г. Никола Витановић извршиће пренос експроприсаног земљишта на Регулациони фонд Општине београдске, без терета с тим, да преносну таксу сноси сопственик."

11) На предлог Претседника О.Бр. 8701:

„Да се у вези мишљења Одбора за Е — А од 12 марта 1937 год. изврши експропријација дела имања Државне хипотекарне банке, у улици Скадарској бр. 33, парц. бр. 1581, К.О. Београд 1, до регулационе линије.

Ова експропријација извршиће се на тај начин, што ће се вредност исте пребити за допринос, сходно § 124 Грађевинског закона, без икакве друге накнаде.

Сопственик је дужан експроприсано земљиште пренети на Регулациони фонд без терета, с тим да преносну таксу плати Општина.

Пуномоћниг Градског поглаварства г. Никола Витановић извршиће пренос експроприсаног дела на Регулациони фонд."

12) На предлог Претседника О.Бр. 8671:

„Да се у вези мишљења Одбора за Е — А од 29 јануара 1937 год. изврши експропријација имања Владимира и Боривоја браће Мартинац у улици Јужни Булевар парцела 3445 К.О. Београд 4, у површини 370, 5 м², а по цени од 180.— дин. м².

Исплата предње експропријације извршиће се на терет откупнине личног рада за општинске и бановинске путеве, у смислу решења Г. Министра грађевина Бр. 27925/36.

Пуномоћник Градског поглаварства г. Никола Витановић, извршиће пренос експроприсаног земљишта на Регулациони фонд, без терета с тим да преносну таксу сноси сопственик."

13) На предлог Претседника О.Бр. 8683:

„Да се у вези мишљења Одбора за Е — А од 26 III 1937 год. а за потребе просецања улице Милована Глишића изврши експропријације дела земљишта Браће Здравковић парц. 1270 К.О. Бр. Београд 6 по цени од 170.— динара од м².

Да се изврши експропријација дела земљишта г-ђе Анке Ђорић и Злате Сокић парц. 1271 К.О. Београд 6 путем законске процене у смислу чл. 9 Закона о атару Општине београдске.

За општинске проценитоце одређују се г. г. Чед. Ивановић и Драг. Плаовић арх. а њима за заменике г. г. Гојко Мудринић и Љуб. Терзић, инж.

На остатак имања напред означених сопственика примениће се законски допринос у смислу § 124 Грађевинског закона у величини, коју ће одредити Технички одбор."

14) На предлог Претседника О.Бр. 8680:

„Да се у вези мишљења Одбора за Е — А од 15 јануара 1937 год. изврши експропријација дела имања Путника Р. Владимира и Јулијане у Кондиној улици бр. 18, парцела бр. 2406 К.О. Бр. 1 до регулационе линије, по цени од 600.— динара од једног метра квадратног, с тим да се примени законски допринос кога буде одредио Технички одбор.

Предњи обрачун и исплата да се изврши на терет Регулационог фонда.

Пуномоћник Градског поглаварства г. Никола Витановић извршиће пренос експроприсаног земљишта на Регулациони фонд Општине београдске без терета, с тим да сопственик плати преносну таксу".

15) На предлог Претседника О.Бр. 8679:

„Да се у вези мишљења одбора за Е — А од 12 марта 1937 године изврши експропријација дела имања г. Саве Гиздовића, у Војвођанској ул. бр. 55 парц. 1063 К.О. Београд 4, до регулационе линије, с тим да се вредност ове експропријације пребије за дужну таксу за воду, рачунајући вредност експроприсаног земљишта по 200.— дин. од 1 м².

Предњи обрачун да се изврши на терет Регулационог фонда Београдске општине.

Пуномоћник Градског поглаварства г. Никола Витановић извршиће пренос експроприсаног земљишта на Регулациони фонд О.Г.Б. без терета, с тим да преносну таксу сноси сопственик."

16) На предлог Претседника О.Бр. 8674:

„Да се у вези мишљења Одбора за Е — А од 26 марта 1937 год. изврши експропријација дела земљишта Деница Петровић у Бојанској ул. бр. 1 парц. бр. 2528 К.О. Бр. 4 до регулационе линије, а по цени од 200.— динара од 1 м², с тим да се вредност експропријације пребије за тротоарску таксу.

Предњи обрачун да се изврши на терет Регулационог фонда.

Пуномоћник Градског поглаварства г. Никола Витановић извршиће пренос експроприсаног земљишта на Регулациони фонд О.Г.Б. без терета, с тим да преносну таксу сноси сопственик."

17) На предлог Претседника О.Бр. 8675:

„Да се у вези мишљења Одбора за Е — А од 12 марта 1937 год. изврши експропријација имања Војислава Љ. Павловића, које се налази у улици Крушедолској бр. 8, парц. 1796, К.О. Београд 4, у површини 389,3 м², а по цени од 660.— динара по м².

Исплата предње експропријације извршиће се на терет Регулационог фонда Општине београдске.

Пуномоћник Градског поглаварства г. Никола Витановић извршиће пренос експроприсаног земљишта на Регулациони фонд без терета, с тим да преносну таксу сноси сопственик."

18) На предлог Претседника О.Бр. 8930:

„Да се изврши експропријација делова земљишта сопственика имања у Мутаповој улици ради проширења исте улице до регулационе линије у површинама према приложеном списку.

Ове експропријације извршиће се путем законске процене у смислу чл. 9 Закона о атару Општине београдске.

За општинске проценioце одређују се г.г. Драг. Плаовић арх., Милан Дилбер, а њима за заменике г. г. Чед. Ивановић и Г. Мудринић.

По извршеној експропријацији примениће се допринос у смислу § 124 Грађевинског закона у величини, коју ће одредити Технички одбор."

19) На предлог Претседника О.Бр. 9485:

„Да се за потребе израде канализације у Бојанској улици изврши експропријација постојећих зграда на имању Гавре Главашевића за паушалну суму од дин. 40.000.— а у вези мишљења Одобра за Е — А од 16 априла 1937 год., с тим да је сопственик дужан све постојеће зграде порушити и материјал уклонити.

Г. Главашевић је дужан део свог земљишта, који по регулацији пада под Бојанску улицу уступити Општини одмах на употребу, с тим да се питање експро-апропријације реши пошто Општина постане сопственик парцеле 3308/2 а од које ће се извршити делимична апропријација имању Главашевића.

Да се изврши експро-апропријација делова земљишта Драгомира и Десанке Ђорђевић а ради просецања Бојанске улице за потребе израде канализације у истој улици у смислу чл. 8 Закона о атару Општине београдске путем законске процене.

За општинске проценioце одређују се г.г. Драгиша Плаовић арх. и Милан Дилбер пенз. а њима за заменике Чедомир Ивановић инж. и Гојко Мудринић, пенз.

Да се изврши експропријација имања масе пок. Јована Анђелковића парц. 3308 К.О. Београд 4, за просецање Бојанске улице путем директног споразума за паушалну суму од дин. 46.000.—, с тим да је сопственик дужан постојеће зграде порушити материјал однети и терен очистити. Преносну таксу сноси Општина.

Исплата предњих експропријација извршиће се на терет Фонда откупа личног рада за општинске и бановинске путове, а у смислу решења г. Министра грађевина М.Г.Бр. 27925/36.

Пуномоћник Градског поглаварства г. Никола Витановић извршиће пренос по предњим експропријацијама на Регулациони фонд без

20) На предлог Претседника О.Бр. 9484:

„Да се у вези мишљења Одбора за Е — А од 26 III 1937 године изврши експропријација имања Мадића Тадије и Поповића Гаврила у Јадранској улици, ради просецања Церске улице парц. 3284 К.О.Бр. 4 у површини од 461,5 м² по цени од 200.— дин. за 1 м² с тим, да сопственик постојеће зграде поруши, материјал уклони и терен очисти, без икакве накнаге за зграде, јер су старе.

Да се изврши експропријација имања Константиновић Јелене у Јадранској ул. бр. 5 и 7 и то парц. бр. 4676 К.О. Бр. 4 у површини од 505,4 м² и део парцеле 4675 К.О. Бр. 4 до регулационе линије, ради просецања Церске улице, путем законске процене у смислу чл. 9 Закона о атару, с тим, да се за парцелу Бр. 4675 предложи Техничком одбору уклањање рег. линије за башту, пошто је парцела на углу, да би се тиме иста могла огласити после регулације за грађевински плац.

Предња исплата извршиће се на терет Фонда откупа личног рада у смислу решења Г. Министра грађевина М.Г.Бр. 27925/36.

Преносне таксе сносе сопственици.

За општинске проценioце одређују се г.г. Гојко Мудринић и Чед. Ивановић а њима за заменике г.г. Љ. Терзић и г. Плаовић арх."

21) На предлог Претседника О.Бр. 9483:

„Да се на основу мишљења Одбора за Е — А од 16 априла 1937 год. изврши експропријација имања Стојиљковић Александре у Хаџи Мустафиној улици бр. 26 парц. бр. 4132 К.О. Бр. 2 у површини од 316,2 м², путем законске процене у смислу § 9 Закона о атару Општине београдске ради просецања и регулације улице Фијанове.

Предња експропријација исплатиће се на терет Регулационог фонда О.Г.Б. с тим, да преносну таксу сноси сопственик.

За општинске проценioце одређују се г. г. Гојко Мудринић и Чед. Ивановић, инж., а њима за заменике г.г. Љ. Терзић и Д. Плаовић."

22) На предлог Претседника О.Бр. 9481:

„Да се на основу мишљења Одбора за Е — А од 9 априла 1937 год. изврши експро-

пријација дела имања Савеза Ловачких Удружења у улици Алексе Ненадовића бр. 23 и угао Његошеве улице, парц. бр. 422 К.О.Бр. 4, до регулационе линије по 800.— дин. од 1 м².

Обрачун и исплата предње експропријације извршиће се на терет Регулационог фонда О.Г.Бр.

Пуномоћник Градског поглаварства г. Никола Витановић извршиће пренос експроприсаног дела земљишта на Регулациони фонд О.Г.Б. без терета, с тим да сопственик плати преносну таксу."

23) На предлог Претседника О.Бр. 9658:

„Да се у вези мишљења Одбора за Е — А од 12 марта 1937 год. изврши експропријација дела земљишта Фрање Шуштершића, које се налази на углу улица Пчињске и Сплитске, парцела бр. 2274 К.О. Београд 3, у површини 58, м², а по цени од 100.— динара од м², с тим да се вредност обрачуна за дугујућу тротоарску таксу.

Предњи обрачун да се изврши на терет Регулационог фонда.

Пуномоћник Градског поглаварства г. Никола Витановић извршиће пренос експроприсаног земљишта на Регулациони фонд, без терета, с тим да преносну таксу сноси сопственик."

24) На предлог Претседника О.Бр. 8155:

„Да се изврши апропријација имању Сарине Ј. Русо у Солунској ул. бр. 30 у површини од 1,60 м² по цени од 300.— дин. по једном квадратном метру, ради регулације Солунске улице.

Преносну таксу плаћа купац, као и евентуалну таксу за тротоар."

25) На предлог Претседника О.Бр. 8156:

„Да се изврши апропријација имању Борисава Милановића у Димитрија Туцовића ул. бр. 50 у површини од 16,50 м² по цени од 150.— дин. по једном квадратном метру, ради регулације Димитрија Туцовића улице.

Преносну таксу плаћа купац, као и евентуалну таксу за тротоар."

26) На предлог Претседника О.Бр. 8157:

„Да се изврши апропријација имању Надежде М. Стевановић у Св. Саве ул. бр. 7 у површини од 1,70 м² по цени од 1.000.— дин. по једном квадратном метру, ради регулације улице Св. Саве.

Преносну таксу плаћа купац, као и евентуалну таксу за тротоар."

27) На предлог Претседника О.Бр. 8158:

„Да се у вези мишљења Одбора за Е — А од 26 II 1937 год. изврши апропријација дела земљишта Регулационог фонда Општине београдске имању г. Станислава Крстића у Видовданској улици по цени од м² 80.— динара с тим да преносну таксу сноси купац.

Сопственик парц. 3225 К.О.Бр. град 4, дужан је исплатити евентуалну тротоарску таксу испред апроприсаног дела земљишта."

28) На предлог Претседника О.Бр. 8673:

„Да се на основу мишљења Одбора за Е — А од 26 III 1937 год. изврши апропријација дела општинског имања Регул. фонда, до регулационе линије имању Велимира и Радојке Мицић, парц. бр. 7053 К.О.Бр. 3 у Свето Андрејској улици бр. 1 ради изласка на регулациону линију. Вредност апроприсаног земљишта да се рачуна по 100.— динара од 1 м².

Предња наплата извршиће се у корист Регулационог фонда О.Г.Б.

Преносну таксу сноси сопственик."

39) На предлог Претседника О.Бр. 8672:

„Да се у вези мишљења Одбора за Е — А од 26 III 1937 год. усвоји пресуда Избраног суда по апропријацији имању г-ђе Христуље Ћирковић на углу улица Војв. Путника и Козјачке."

30) На предлог Претседника О.Бр. 8928:

„Да се изврши апропријација имању Саве Ранкића у Браће Борисављевића ул. бр. 15 у површини од 3 м² по цени од 100.— дин. по један м², ради регулације улице Браће Борисављевића.

Преносну таксу плаћа купац, као и евентуалну таксу за тротоар."

31) На предлог Претседника О.Бр. 9482:

„Да се изврши апропријација имању Андреје Терзића у Сање Живановића ул. бр. 28 у површини од 39 м² по цени од 180.— дин. по 1 м², ради регулације ул. Сање Живановића.

Преносну таксу плаћа купац, као и евент. таксу за тротоар."

32) На предлог Претседника О.Бр. 9480:

„Да се на основу мишљења Одбора за Е — А од 17 јула 1936 год. изврши експроапропријација дела имања Драгиње Станојевић у улици Кн. Арсена и Принца Павла на Дедињу, парцела 1315, 1316, 1317 и 1318 К.О. Бр. 7 и имања Регулационог фонда О.Г. Бр. парцела Бр. 1306 и 1302 К.О. Бр. 7 до регулационе линије, ради изласка на регулацију, по цени од 100.— динара од 1 м² експро-апроприсаног земљишта.

Предњи обрачун и наплата извршиће се у корист Регулационог фонда О.Г.Б.

Сопственик је дужан извршити пренос експроприсаног дела земљишта без терета на Регулациони фонд О.Г.Б. с тим, да плати преносну таксу за ову експро-апропријацију, као и тротоарску таксу."

33) На предлог Претседника О.Бр. 9479:

„Да се на основу мишљења Одбора за Е — А од 12. III. 1937 год. изврши апропријација имању Јелене и Ђуре Красојевић у Вршачкој улици бр. 17 парц. бр. 1135/1 К.О.Бр. 1 имање Регулационог фонда О.Г.Б. парц. бр. 1135/2 К.О.Бр. 1, у површини од 14,6 м² по цени од 300.— дин. за 1 м², ради изласка на регулациону линију. Предња наплата извршиће се у корист Регулационог фонда.

Преносну таксу сноси купац."

81

На предлог Претседника ОБр. 9893 Градско веће је

Одлучило:

Да се за потписивање општинских обавеза у смислу § 96 ст. 2 Закона о градским општинама изаберу већници г.г. Матовић Божидар и Поповић др. Стеван, а као њиховиви заменици већници г.г. Јевремовић Миливоје и Стефановић Мих. Милан.

82

На предлог Претседника ОБр. 10001 Градско веће је

Одлучило:

Да се у Управу фонда празничних течајева на упражњено место изабере г. Живан Ранковић, градски већник.

Да се на упражњено место члана Градског дисциплинског суда I степена изабере г. Мориц Демајо, градски већник, а на упражњено место заменика г. др. Сава Стојаковић, градски већник.

83

На предлог Претседника ОБр. 8994 Градско веће је

Одлучило:

Да се прихвати предлог Њ. Св. Патријарха Господина Варнаве, да се из добивеног прилога од 1,000.000 дин. подигне Дом друштва за сузбијање просјачења у Београду, а из прилога од 1,500.000 дин. подигне Дом за напуштену децу и заштиту девојака на општинском земљишту, које ће одредити претседник општине по предлогу Техничког и социјалног одбора.

Планове за ове домове израдиће Техничка дирекција, и пре подношења Грађевинском одбору поднеће се Њ. Св. Патријарху на сагласност. Издржавање и управу ових домова водиће општина, а у Управни одбор који ће управљати овим задужбинама Њ. Св. Патријарх одредиће своје претставнике.

Ови домови ће стајати под покровитељством Њ. Св. Патријарха Господина Варнаве.

Пре коначне израде планова испитаће се могућност за прибављање новчаних сретстава за подизање ових домова на широј основи, како би они могли у потпуности да задовоље потребе ради којих се подижу.

Пре пуштања у рад ових домова прописаће Градско веће правилнике о њиховом пословању и управи како би они могли од почетка нормално функционисати.

Подизање домова почеће најдаље за месец дана по одобрењу планова. Сума од 2,500.000 дин. за подизање оба ова дома депонована је код Општинске штедионице.

84

На предлог Претседника ОБр. 9772 Градско веће је

Одлучило:

Да се повуче одлука Градског већа ОБр. 36569/36 од 27 марта 1937 год., којом је усвојен предлог Правилника за наплату регулационог доприноса, пошто ће се питање наплате овога доприноса регулисати на други начин.

85

На предлог Претседника ОБр. 9771 Градско веће је

Одлучило:

Да се измени одлука Градског већа од 5 фебруара 1937 год. ОБр. 36895/36 и да се усвоји Уредба о прикључку на јавне уличне канале за Градски одељак Земун, која гласи: (види прилог на крају овог записника).

86

На предлог Претседника ОБр. 9910 Градско веће је

Одлучило:

Да се Бродарском предузећу Завађил и Брзаковић Београд (Сава) уступе у закуп четири општинска шлепа и то: ДРП (ОГБ) 5,118.360 и 419.

Закуп шлепова има да траје почев од дана примо-предаје шлепова па до 31 децембра 1937 год., када се закуп гаси без икаквог отказа било писменог било усменог.

Закупац је дужан да на име накнаде за кирију уступи Општини и то 1000 м³ песка, 1300 м³ колубарца, 1500 м³ моравца, 1350 м³ бетонских плоча за тротоаре у величини 30 × 30 × 5 см., а што одговара месечној кирији од 4.000 дин. месечно по једном шлепу.

Остали услови овога закупа обухваћени су одлуком ФБр. 24920/37.

87

На предлог Претседника ОБр. 9895 Градско веће је

Одлучило:

Да се Акционом одбору Месног одбора за заштиту од напада из ваздуха Београда,

Земуна и Панчева, на име помоћи за извођење приредби у нападу из ваздуха и одбране од таквог напада, исплати из општинске касе сума од дин. 8.000.—

Овај издатак да падне на терет кредита парт. 47 поз. 1 „За непредвиђене и недовољно предвиђене расходе буџета за 1937/38 годину."

88

На предлог Претседника ОБр. 9894 Градско веће је

Одлучило:

Да се на терет кредита парт. 47 поз. 1 „За непредвиђене и недовољно предвиђене расходе" буџета за 1937/38 год. исплати сума од дин. 50.000.— за оправку и учвршћивање дела Земунског кеја, оштећеног високим водостањем Дунава.

89

На предлог Претседника ОБр. 9773 Градско веће је

Одлучило:

Да се одлуком Градског већа од 8 маја 1936 год. ОБр. 12787 одобрени кредит од 44.720 дин., који пада на терет парт. 36 поз. 1 (Резервни кредит Одељка Земун), а који је резервисан одлуком ФБр. 16045/37, исплати као допринос Месном одбору за одбрану од напада из ваздуха у Земуну за набавку опреме техничких и санитетских екипа и за покриће трошкова при извођењу вежби за одбрану од напада из ваздуха.

90

На предлог Претседника ОБр. 9950 Градско веће је

Одлучило:

Да се Југословенском академском певачком друштву из Земуна, изузетно од чл. 29 Правилника о извршењу буџета Општине града Београда за 1937/38 год., исплати на име субвенције за културно-уметнички рад сума од дин. 2000.—

Овај издатак има пасти на терет парт. 34 поз. 17 „ж" (Певачким и музичким друштвима у Земуну) буџета расхода за 1937/38 годину.

91

На предлог Претседника ОБр. 10006 Градско веће је

Одлучило:

I. Да се у 1937/38 год., на терет расположивих сретстава по парт. 50 поз. 1 буџета као и терет убраног новца од откупа личног рада за општинске и бановинске путове могу калдрмисати следеће улице, — путови и извршити следеће набавке:

1. Бокељска улица,
2. Миријевски булевар и његово продужење до Трошар. станице,
3. Улица Димитрија Туцовића — продужење,
4. Улица бр. 416 код Државне опсерваторије,
5. Северни булевар — продужење,
6. Веза пута кроз Доњи град (Булевар Воj. Бојовића) и Дунавске ул.,
7. Улица бр. 98 између Дунавске и Књегиње Олге,
8. Улице — путеви око саjмишта на левој обали Саве,
9. Миријевски пут код циглане Брунцлих,
10. Мост код Гардијског дома — завршни радови,
11. Пожешка ул., реконструкција,
12. Престолонасл. Петра, реконструкција.
13. Ул. Милешевска, реконструкција,
14. Чубурска ул. и ул. Петра Кочића, реконструкција са преправком суседних улица, услед спуштања нивелете,
15. Браничевска ул., реконструкције са околним улицама у вези регулације око Храма Св. Саве,
16. Набавка камена и шљунка од Министарства саобраћаја за улице на I железничкој колонији у Раковици,
17. Натошевићева ул. I желез. колонија,
18. Ул. Мих. Станојевића I жел. колонија,
19. Губчева ул., I жел. колонија,
20. Срезентићева ул., I жел. колонија,
21. Таковска ул. — реконструкција са уређењем околине Народне скупштине,
22. Милована Глишића — Сењак,
23. Чубрина ул. — реконструкције,
24. Иван Бегова ул.
25. Маглајска ул. код игралишта „Југославије",
26. Прешевска ул. — Булбулдер,
27. Улице Чиновничке колоније на Вождовцу — продужење радова,
28. Улица на предграђу Кнеза Павла — предужење радова,
29. Ужичка и Константина филозофа на предграђу Воj. Степе,
30. Кабларска и Сувоборска ул. на сењаку,
31. Улице око Нове пијаце на Банов. брду,
32. Ул. Царице Маре, Топчидерско брдо,
33. Горњачка ул. — Топчидерско брдо и остале око школе и прихватишта,
34. Топчидерски венац,
35. Улица Косте Борисављевића, продужење радова,
36. Боже Јанковића ул. — продуж. радова,
37. Триглавска ул. — Пашино брдо,
38. Стевана Првовенчаног — Душановац,
39. Војводе Бачевића,
40. Ђурђевска ул.,

41. Ул. Милице Српкиње — Раковица,
42. Ул. Југословенска и Зеке Буљубаше — Булбулдер,
43. Толстојева — Топчидерско брдо,
44. Ђорђа Радојловића и Мајора Јагодића, прод. на Дедињу,
45. Нинчићева ул. — Дедиње,
46. Шолина и Крупањска ул., Дедиње,
47. Томазеова ул. — Пашино брдо,
48. Краља Бодина, Пашино брдо,
49. Ђорђа Кратовца, Пашино брдо,
50. Прерадовићева — реконструкција,
51. Цвијићева ул., — реконструкција,
52. Велимира Тодоровића — код Крста,
53. Војводе Драгомира, — код Крста,
54. Светолика Ранковића, — код Крста,
55. Бојанска ул. — имање Шиђански,
56. Младонагоричанска, имање Шиђански,
57. Церска ул.,
58. Даниелова ул., Душановац,
59. Његушева код пијаце,
60. Пашманска ул., Пашино брдо,
61. Краља Остоје, Пашино брдо,
62. Белимарковићева ул.,
63. Голубачка ул., Смедервски ђерам,
64. Учитељска ул. — Предграђе Краља Александра,
65. Реконструкција сквера код Новог гробља,
66. Уређење раскрснице и сквера код Гробљанске, Далматинске и ул. Војводе Бране,
67. Набавка ивичњака, ситне коцке и цепане призме,
68. Шуматовачка ул. код основне школе,
69. Баба Вишњина ул., реконструкција,
70. Ул. Краљевића Ђорђа, Пашино брдо.

II. Претседник Градске општине на предлог Техничке дирекције а по саслушању Техничког одбора одредиће којим ће се редом извршивати радови и набавке из предње тач. I и доносити пуноважне одлуке о начину извршења тих радова и набавака као и о уступању истих у извршење и о вођењу надзора на њима с тим да одлуке о одобрењу колаудовања, односно ликвидацији тих радова и набавки доноси Градско веће.

III. Укупна сума издатака по генералном прорачуну за све ове радове и набавке у суми од 16,090,500 дин., има да падне до суме од 4,500.000 дин. на терет парт. 50 поз. 1 буџета за 1937/38 год. а остатак у границама остварења на терет убраног новца од откупљења личног рада за недржавне путове сходно уредбама Закона о недржавним путовима.

92

На предлог Претседника ОБр. 10004 Градско веће је

Одлучило:

Да се за чланове Месног школског одбора у Београду на место гг. Душана Николајевића и Милана Мишковића, који су престали да буду градски већници изаберу г.г. Милорад Симовић и Михајло Профировић, градски већници.

93

На предлог Претседника ОБр. 10005 Градско веће је

Одлучило:

Да се за чланове Општег школског одбора на територији Управе града Београда на место г.г. Душана Николајевића и Милана Мишковића, који су престали да буду градски већници, изаберу г.г. Милорад Симовић и Михајло Профировић, градски већници.

За овим је седница закључена у 20 часова.

Оверавају:

Градски већници:
Миливоје Благојевић, с. р.
Божидар Јевремовић, с. р.

Претседник
Градске општине,
Влада Илић, с. р.

Прилог уз тачку 20 Записника

У Г О В О Р

Закључен између Градског поглаварства града Београда и Централног хигијенског завода у Београду

Чл. 1

Градско поглаварство града Београда — у даљем тексту скраћено „Поглаварство" с једне, и Централни хигијенски завод у Београду — у даљем тексту скраћено „Завод" с друге стране, закључују овај уговор у циљу извршења водоводних радова у Булевару Војводе Степе и на старом Авалском друму ради снабдевања водом Отсека Завода за производњу серума на Торлаку.

Чл. 2

Радови ће се изводити према пројекту, који се прилаже овом уговору.

Чл. 3

Завод ће набавити од Државне жељезаре у Варешу следећи водоводни материјал, и ставиће га Поглаварству на расположење ради полагања у Булевару Војводе Степе и то:

1) 350 мет. гвоздених, асфалтираних, ливених цеви ∅ 150 мм. са наглавцима;

2) 300 мет. истих цеви, ∅ 100 мм.

3) Разних фасонских делова за исте цеви ∅ 150 и 100 мм. у свему према спецификацији матерпијала, која је саставни део овог уговора, килограма 395. Овај водоводни материјал Поглаварство ће преузети у своме магацину на Сењаку или на градилишту.

Чл. 4

Завод ће ставити Поглаварству на расположење 250 мет. челичних Манесманових цеви ∅ 100 мм са наглавцима са 100 кгр. асфалта и 300 метара јуте, ширине 10—15 см., преосталих од изградње Авалског водовода. Овај материјал Поглаварство ће преузети на слагалишту Завода у селу Винчи и пренети га на градилиште о свом трошку.

Чл. 5

Завод ће набавити где нађе за сходно о свом трошку следећи заптивни материјал и ставиће га на расположење Поглаварству и то:

1) Олово за заливање спојева кгр. 510,45.

2) Куделье за спојеве кгр. 51,05.

Овај материјал Поглаварство ће преузети у свом магацину или градилишту.

Чл. 6

Водоводни материјал набављен од Државне жељезаре у Варешу мора у свему одговарати Техничким условима, који су саставни део овог уговора и не могу се мењати без пристанка Завода и Поглаварства. Завод ће по приспећу цеви пренети исте са станице у магацин Управе водовода или на градилиште.

По извршеном преносу цеви приступиће се одмах примо-предаји истих и то: примеравању и сравњивању испорученог материјала са спецификацијом, испитивању цеви на хидраулични притисак од 20 атм. и сравњивању са техничким условима.

Водоводни материјал, који не одговара техничким условима или не издржи пробни притисак од 20 атм. прописан тим условима, неће Управа водовода примити; дефектне цеви остају на расположењу Завода, који може исте заменити са исправним цевима у року од 1 месец дана без икакве накнаде од стране Поглаварства.

Хидрауличку пресу и радну снагу за испитивање цеви даће Управа водовода.

Чл. 7

Водоводни материјал у чл. 4 овог уговора примиће се онакав какав је, пошто се не може заменити, а примљен је од стране комисије Министарства грађевина. Примо-предају извршиће комисија састављена од преставника Завода и Поглаварства. Ова комисија извршиће и примо-предају заптивног материјала у чл. 5 овог уговора.

Чл. 8

О извршењу примо-предаје материјала по члановима 6 и 7 овог уговора, саставиће се протокол, који ће потписати преставници Поглаварства и Завода. Сваки преставник добиће дупликат протокола. У протоколу ће се тачно означити количина и вредност примљеног материјала.

Чл. 9

Завод ће поднети поглаварству надлежно оверене преписе оригиналних докумената и фактура, из којих ће се видети стварна вредност материјала. Завод ће благовремено известити Поглаварство о отпреми цеви из Варе-

ша, како би се издејствовала одлука о ослобођењу истих од трошарине.

Цена челичних, манесманових цеви ∅ 100 мм са 100 кгр. асфалта и 300 метара јуте по чл. 4 овог уговора, утврђује се овим уговором и износи Динара 80,— по метру дужном, с обзиром да те цеви нису нове.

Пренос водоводног материјала са станице на стовариште Поглаварства, односно градилиште, утврђује се овим уговором и износи Динара 0,05 по 1 кгр. Пренос ће извршити Завод.

Чл. 10

Грађење водостанице, набавку и монтажу машина за погон воде, набавку цеви и заптивног материјала за део водовода од водостанице до Отсека Завода на Торлаку извршиће Завод о своме трошку.

Чл. 11

По пријему материјала, означеног у чл. 3, 4 и 5 овог уговора, Поглаварство ће извршити у својој режији водоводне радове према пројекту и то: а) целокупно полагање цеви од крајње тачке водоводне мреже до пумпне станице.

б) Полагање цеви (земљани и монтажни радови) од пумпне станице до улаза у Затварачницу резервоара код имања Завода на Торлаку с тим да се Завод обавезује ставити Поглаварству на расположење на градилишту благовремено сав потребан материјал.

Радови ће се завршити у року од 60 дана по комисиском пријему материјала.

Чл. 12

Завод подиже о своме трошку своју пумпну станицу на земљишту, које ће Поглаварство за ту сврху одредити. Земљиште остаје потпуна својина Поглаварства, које може слободном од станичне зграде површином земљишта располагати по своме нахођењу.

Ако из ма каквих разлога престане потреба за даљим радом станице, зграда прелази у потпуну својину Поглаварства, а Завод може машинску инсталацију демонтирати и однети.

Зграда ће имати засебан улаз са улице.

Поглаварство се одриче права наплаћивања кирије за употребу земљишта под зградом.

Чл. 13

Вредност водоводног материјала у чл. 3, 4 и 5 овог уговора са коштањем извршеног преноса материјала са станице на стовариште Поглаварства, одобриће Поглаварство рачуну водоводних такса Завода и подређених му установа.

Чл. 14

По извршењу радова извршиће се колаудација радова у свему према постојећем Закону. У колаудирајућу комисију одредиће се два преставника Завода и два преставника Поглаварства. Колаудирајућа комисија извршиће предају водовода у потпуну својину и то: део водовода од последње тачке градске водоводне мреже до пумпне станице — Поглаварству, а део водовода од пумпне станице до имања Завода са пумпном станицом — Заводу, који ће се даље старати о исправном функционисању и одржавању својих делова водовода.

Чл. 15

Завод ће набавити један водомер одговарајућег капацитета, а Поглаварство ће тај водомер монтирати испред улаза у пумпну станицу, односно у пумпној станици. Поглаварство ће вршити редовно читање водомера и задуживаће Завод са количинама воде протеклим кроз водомер по постојећим тарифама.

Чл. 16

Уговор постаје обавезан за Поглаварство чим га оно потпише а за Завод чим га надлежне власти одобре.

Прилог уз тачку 85

У Р Е Д Б А

о обавезном споју на јавну канализацију

З. О Бр. 6002/37.

У надопуни и измени одељка VI. Правилника о грађевинским таксама Општине града Београда усвојен одлуком Градског већа од 30 децембра 1935 О.Бр. 46.636/1935 и одобреног од стране Министарства Финансија Бр. 526/VII од 24 јануара 1936 год. прописује се на основу § 127 закона о градским општинама за подручје Градског одељка у Земуну ова

УРЕДБА

о обавезном споју на јавну канализацију

Члан 1

У улицама, у којима постоје јавни улични канали дужни су власници (трајни поседници) имања у смислу § 125 грађевинског закона извршити спој својих имања са тим каналима. Упутства за извршење ових спојева прописана су посебним Правилником (статутом) за спој имања са уличним каналима.

Члан 2

За употребу и одржавање јавних уличних канала, дужни су власници имања (трајни поседници) плаћати општини посебну годишњу пристојбу и то:

I.-а.) За имања која су спојена са јавним каналом за фекалије и нечисти 1% од основице за разрез пореза на зграде, како за зграде без пореског олакшања тако и за зграде са пореским олакшањем. За зграде које су у смислу чл. 32 тачка 15 Закона о непосредним порезима ослобођене од плаћања пореза на зграде од закупне вредности одређене у табели чл. 37 III Закона о непосредним порезима и

б.) За имања која су спојена са јавним каналом за кишницу . . . . 0.5% од основице за разрез пореза на зграде, како за зграде без пореског олакшања тако и зграде са пореским олакшањем. За зграде које су у смислу чл. 32 тачка 15 Закона о непосредним порезима ослобођене од плаћања пореза на зграде од закупне вредности одређене у табели члана 37 III Закона о непосредним порезима;

в.) За имања која су спојена на канале за нечисту воду и на канале за нечист под тачком I.а и б било заједничким, било посебним каналом . . . . . 1.25% од основице за разрез пореза на зграде како за зграде без пореског олакшања тако и за зграде са пореским олакшањем. За зграде, које су у смислу чл. 32 тачка 15 Закона о непосредним порезима ослобођене од плаћања пореза на зграде — од закупне вредности одређене у табели члана 37 III Закона о непосредним порезима.

II. — Индустријска предузећа која су спојена на јавну канализацију плаћају паушалну пристојбу у годишњем износу према величини предузећа и то:

а.) мала предузећа, којима порез на течевину или друштвени порез износи до 5.000.— динара годишње . . . . . Дин. 500.—

б.) средња предузећа, којима порез на течевину или друштвени износи од 5.001 до 10.000.— динара годишње . . . Дин. 1.000—

в.) велика предузећа којима порез на течевину или друштвени порез износи од 10.001 динар годишње даље . . . . . Дин. 1.500.—

г.) Индустријска предузећа, која употребљују воду за изграђивање и прерађивање у својој фабрикацији плаћају поврх горе годишње паушалне пристојбе наведене под II. а, б и в, још и пристојбу за препумпавање нечисте воде у Дунав, чишћење канала и накнаду штете, коју канали од фабричке одпадне воде трпе; сваком предузећу које се каналом користи утврдиће се ова пристојба годишње унапред посебном одлуком с обзиром на количину употребљене воде.

III. — За неизграђена градилишта, која су као таква у земљишним књигама уписана, а која се могу спојити са уличним каналима, плаћа власник градилишта, без обзира на врсту постојећег уличног канала од квадратног метра површине градилишта годишњу пристојбу од . . . . . Дин. 0.10.

Члан 3

Државне и самоуправне установе ослобођавају се свих напред означених пристојба, ако су према члану 32 тачка 1 и 2 ослобођене од плаћања пореза на зграде или ако их Градско веће посебном одлуком ослободи од плаћања пристојба за одржавање и употребу јавних канала.

Члан 4

Против висине разрезане пристојбе за употребу јавних уличних канала има места жалби по тачки 12 § 95 закона о градским општинама на Градско поглаварство у року од 15 дана иза дана када буде издан налог за

плаћање, а проти одлуци Градског поглаварства дозвољен је по § 143 закона о градским општинама приговор на Градско веће у року од 8 дана.

Жалба односно приговор предаје се писмено или у записник код власти која је донела решење, а не задржава наплату пристојбе.

Члан 5

Пристојба за употребу јавних канала сматра се као јавна општинска дажбина у смислу § 128 Закона о градским општинама, те се у погледу доспелости, наплате, осигурања, првенства, јамства, застаре итд. имаду примењивати прописи, који важе у опште за државне дажбине.

Члан 6

Пристојбе из овог Правилника примаће се у корист Каналског фонда Градског одељка у Земуну све до његове ликвидације, а од дана ликвидације у корист Специјалног каналског фонда Општине града Београда према решењу Министарства финансија Бр. 526/VII од 24. јануара 1936 године, а употребиће се за редовите и ванредне трошкове издржавања јавних канала по посебним одлукама Градскога већа.

Члан 7

Даном ступања на снагу овог Правилника престаје важити садањи „Правилник број 6190/28 о прикључку на јавне уличне канале и о пристојбама за извођење, оправку и употребу каналских прикључака и канала", који је био одобрен решењем Господина Министра финансија Др. Бр. 118.746 од 18 септембра 1928 године.

Члан 8

Овај Правилник ступа на снагу даном 1. јануара 1937. год.

Службени извештаји

ИЗВЕШТАЈИ О РАДУ ПОЈЕДИНИХ ОТСЕКА Г. П. Б.:

Извештај о раду Архитектонског отсека Техничке дирекције Г. п. Б. у мдсецу марту 1937 год.

Снимања није било.

Нова пројектовања: 4. Израда планова и предрачуна за преправку зграде задужбине поч. Алексе Крсмановића за смештај канцеларије Управе водовода и војних отсека. Израда планова за нове трошаринске објекте. Израда планова и предрачуна за дечје летовалише у Кошутњаку.

Лицитација није било.

Почето грађење и радови у току. Израда нове зграде за основну школу на Дедињу, на Топчидерском брду, на Бановом брду, на заподном Врачару, „Његош", за амбуланту за кожне и венеричне болести. Израда гараже на Дедињу за специјални одред дворске полиције. Надзор на зидању рибарских дућана на пијаци Сењак и Булевар Ослобођења. Оправке јавних клозета. Ситне оправке општинских зграда. Завршни радови на згради дечјег прихватилишта у Звечанској ул. Израда капеле ешкенаских јевреја на Новом гробљу. Ограђивање општинских имања.

Завршено грађење и радови: 10. Поправке зграда I, IV и VII кварта, жандармериских станица код I, XVI кварта, Смедеревском ђерму и павиљона 5 чете Београд жандарм. пука у Јове Илића ул. Рушење зграде у улици Мајке Јевросиме и Вишњићевој ул. Израда херметичке коморе у Дезинфекционом заводу.

Колаудације: 2. Колаудације бојења масног сокла у градској поликлиници; малања и бојења инжењерских станова на Белим водама.

Суперколаудације: 1. Суперколаудација гробница у алеји великана.

Разне комисије: 3. Режиска комисија за зидање нове зграде за основну школу на Дедињу, на Бановом брду; амбуланте за кожне и венеричне болести у Ђорђа Вашингтона ул. бр. 17;

Број примљених предмета: 283.

Број свршених предмета: 256. У раду 27 предмета.

Припремање елабората: 12. Израда предрачуна за израду гвоздених решетки на прозорима магацина XIII кварта. Израда предрачуна за оправку и бојење општ. хладног купатила код „Шест топола", за превоз општинског хладног купатила из зимовника код „Шест топола". Израда предрачуна за оправке градске болнице, оправку зграде у Доситејевој ул. бр. 21, пијачних зграда на Калениђевом гумну и Смедеревском ђерму; нужничке зграде у Карађорђевом парку; ограде на булевару Франше Депереа бр. 45; преправке две зграде задужбине А. Крсмановића; за поправке жандармериске станице на Карабурми.

Из Техничке дирекције Г. п. Б. — службено.

Недељни извештај

о граничним вредностима добивеним испитивањем београдске пијаће воде у времену од 22 до 28 априла 1937 год.

	Од	До	Објашњења
Температура	11,8	13,0	Центиграда
Број клица по см³	0	3	Дозвољено до 20 клица по см³
Утрошак калиум перманганата	2,5	3,1	Дозвољено до 6 мгр. на литар
Карбонатна тврдоћа	19,32	19,88	Немачки степени
Суви остатак	352	430	Дозвољено до 700 мгр. на литар
Титар Б. Coli	већи од 10 см³		Несме бити нижи од 10 см³

Испитивања су вршена у хемијској лабораторији П. г. Б.

Количине воде у м³ које је водовод потиснуо у току друге половине априла 1937 г.

1. ПИЈАЋЕ ВОДЕ:

Потиснуто у мрежу пијаће воде са ВЦ 1 Б. Воде 514.680м³
„ „ „ „ „ за горњу зону:
а) Из водостанице 4) (Главни резервоар) 55.420 „
б) „ „ 5) (Топчидер) 82.800 „

ЗА ГОРЊЕ КОЛИЧИНЕ ДАТО ЈЕ:

а) Бунарске воде на Белим Водама 393.281 „
б) Речне „ „ „ „ 153.300 „

2. ВОДЕ ЗА ПОЛИВАЊЕ УЛИЦА:

Потиснуто са ВЦ2 (Савски водовод) 86.000 „

Из Управе водовода Г.п.Б. — службено.

Кретање заразних болести у Београду од 8—14-IV-1937 год.

Болести обавезне за пријаву	затечено из прошле седмице	пријављено од нових утврђених	Свега	Одјављено	остало да болује: у болници	остало да болује: у стану	Свега	утвр. бол.: грађана	утвр. бол.: војника
Шарлаха	56	12	68	7	41	20	61	61	—
Трб. тифуса	4	—	4	1	3	—	3	3	—
Паратифуса	—	—	—	—	—	—	—	—	—
Тифус пегав.	—	—	—	—	—	—	—	—	—
Дизентерија	5	1	6	—	6	—	6	5	1
Дифтерија	36	8	44	13	27	4	31	31	—
Црвени ветар	16	17	33	10	23	—	23	15	8
Менигитис	4	1	5	1	4	—	4	3	1
Тетанус	—	1	1	1	—	—	—	—	—
Сепсис	—	—	—	—	—	—	—	—	—
Варичиле	—	—	—	—	—	—	—	—	—
Морбили	8	8	16	2	13	1	14	10	4
Грип	40	15	55	15	40	—	40	40	—
Укупно	169	63	232	50	157	25	182	168	14

Из Отсека јавне хигијене Г.п.Б. — служб.

Кретање заразних болести по основним школама у Београду у времену од 10—17-IV 1937 год.

ШКОЛА	шарлаха	морбили	пертусис	грип	варичеле	паратиф. епид.	црвени ветар	маларија	посете шк. сестара
Краља Александра	—	—	—	—	—	—	—	—	7
Вука Караџића	—	—	—	—	—	—	—	—	5
Краља Петра Великог	—	—	1	—	3	—	1	—	9
Јанка Веселиновића	—	—	—	—	—	—	—	—	6
Краља Милутина	—	—	—	—	—	—	—	—	4
Змај Ј. Јовановића	—	—	—	—	—	—	—	1	3
Цара Уроша	1	—	—	—	—	—	—	—	7
Светога Саве	—	—	—	—	—	—	—	—	5
Његошева	—	—	—	—	—	—	—	—	3
Немачко-Српска	1	—	—	—	—	—	—	—	5
Вожда Карађорђа	—	—	—	—	4	—	—	—	16
Масарикова	—	—	—	—	—	—	—	—	1
Старине Новака	1	—	—	1	—	—	—	—	14
Цара Душана	—	—	—	1	—	2	—	—	8
Војводе Путника	—	—	—	—	—	—	—	—	5
Филипа Вишњића	—	—	—	—	—	—	—	—	7
Краља Петра II	1	1	—	—	—	1	—	—	8
Стевана Немање	—	—	—	—	1	—	—	—	3
Бранка Радичевића	1	—	2	—	—	—	—	—	3
Св. Ћирила и Методија	—	—	—	—	—	—	—	—	3
Доситеја Обрадовића	—	—	—	—	2	—	—	—	18
Краљице Марије	—	—	—	—	—	—	—	—	5
Цара Лазара	—	—	—	—	—	—	—	—	—
Краља Дечанског	—	—	—	—	—	—	—	—	7
Јована Цвијића	—	—	—	—	—	—	—	—	—
Војислава Илића	—	—	—	—	—	—	—	—	5
Војводе Мишића	—	—	—	—	—	—	—	—	2
Бранислава Нушића	—	—	—	—	—	—	—	—	14
Ђуре Јакшића	—	—	—	—	—	—	—	—	—
Француско-Српска	1	—	—	—	—	—	—	—	8
Руско-Српска	—	—	—	—	—	—	—	—	2
Макиш	—	—	—	—	—	—	—	—	3
Свега:	6	1	3	2	10	3	1	1	186

Из Референтства за школску хигијену

Из гробљанског одсека

У току месеца априла сахрањено је на овдашњем и Топчидерском гробљу и то:

Одраслих мушких из Београда 112 из провинције 24 свега 136.

Одраслих женских из Београда 104 из провинције 4 свега 108.

Деца мушка из Београда 25 из провинци- 3 свега 28.

Деца женска из Београда 16 из правинције 2 свега 18.

Војника 14. Свега лица: 304.

У току месеца Априла 1037 г. наплаћено је грабљанских такса.

Од зиданих гробница Динара 75.000.—.

Од великих и малих гробница Дин. 5.400..

Од турнуса и отварања Дин. 5.560.—.

Од одржавања гробница и гробова Динара 28.530.—.

Од разних ситних прихода и такса од ранијих година Динара 25.329.—.

Свега Динара: 139.819.—.

Службене објаве и огласи

Одлука г. Претседника и Градског већа са седнице од 28 априла 1937 год.

На основу § 96 Закона о градским општинама, мишљења Техничког Одбора и предњег реферата Техничке дирекције

ОДЛУЧУЈЕМ:

1) Да се изврши измена регулације у блоку између улица Краља Петра, Богојављенске и Задарске по плавим линијама у плану ТДБр.

2) Да се задње фасаде зграда као и дућани пројектовани на приватном земљишту а на парцелама бр. 1998, 1999, 2000, 2001, 2002, 2003 и 2004 К.О.Бр. 1 имају изградити по типу датом од стране Техничке дирекције а у складу са обрадом Конака Књегиње Љубице и његовим двориштем.

3) Да се ова измена сходно §§ 8 и 12 Грађевинског закона изложи јавном увиду за време од месец дана у благајничком холу партера зграде Градског поглаварства Узун Миркова ул. бр. 1.

4) Да се у вези са овом изменом а на основу § 118 Грађевинског закона прогласи забрана зидања на парцелама бр. 1998, 1999, 2000, 2001, 2002, 2003, 2004 и 2005 К.О.Бр. 1.

5) Да се у вези са овом забраном на парцелама побројаним у претходној тачки ове Одлуке не може одобрити како подизање нових зграда, тако ни преправљање, надзиђивање постојећих објеката.

Већ издате грађевинске дозволе имају се повући у колико по њима није већ започето грађење.

6) Да се ова одлука уколико се односи на забрану зидања изнесе у смислу предлога пред Градско веће на усвајање.

Одлучено у Градском поглаварству на дан 23 априла 1937 год.

Претседник
Општине града Београда,
Влада Илић, с. р.

Градско веће на седници својој од 28 априла 1937 год. у свему је усвојило предњи предлог г. Претседника.

Ова одлука Градског већа постала је извршна на основу § 134 Закона о градским општинама, пошто у одређеном року није задржана од извршења.

Градско поглаварство Београд, Опште одељење ОБр. 9558 24-III-1937 год. у Београду.

Пажња ђачким родитељима

У смислу решења г. Министра соц. политике и народ. здравља ОБр. 2448 од 5-II-1937 год. извршиће се, у циљу сузбијања и заштите од оболења од *дифтерије*, обавезна вакцинација по Рамону, све школске деце која ће ове године бити уписана у I разред београдских основних школа.

Вакцинација ће се извршити у следећим установама и то:

1) У поликлиници на Смедеревском Ђерму за ђаке следећих школа: Филипа Вишњића, Краља Петра II, Цара Душана, Војводе Путника, Св. Ћирила и Методија, Доситеја Обрадовића, Војислава Илића, Бранислава Нушића и Француско-Српске.

2) У поликлиници на Западном Врачару за ђаке следећих школа: Краља Милутина, Змај Јове Јовановића, Цара Уроша, Светог Саве, Његошеве, Вожда Карађорђа, Стевана Немање, Краљице Марије, Цара Лазара и Руско-Српске.

3) У поликлиници у Палилули за ђаке следећих школа: Краља Александра, Вука Караџића, Краља Петра I, Јанка Веселиновића, Старине Новака, Краља Дечанског и Јована Цвијића.

4) У Референству за школску хигијену (Губеревац павиљон бр. 2) за ђаке следећих школа: Ђуре Јакшића, Масарикове, Бранка Радичевића, Војводе Мишића, Немачко-Српске и Макиш.

Вакцинација у напред означеним установама врши се сваког понедеоника од 10—12 часова у времену од 1 маја до 1 септембра т. г.

5) У Дезинфекционом заводу Франше д' Епере-а ул. бр. 10 вакцинација се врши сваке недеље од 9—11 часова; и

6) У Централном хигијенском заводу сваког радног дана од 11 и по до 13 и по час.

Лекар који је извршио пелцовање, издаваће бесплатно потвнду о извршеној вакцинацији, и доставиће спискове пелцоване деце Отсеку јавне хигијене.

Из Дирекције за социјално и здравствено старање Градског поглаварства Београд СЗБр. 8385/37.

Пелцовање против великих богиња

Пелцовање (калемљење) против великих богиња законом је обавезно, и кажњиво за родитеље, који избегавају пелцовање своје деце по § 61 Закона о сузбијању заразних болести.

Пелцовање се врши целог месеца маја 1937 године.

1) У Ломиној ул. бр. 17/I сваке среде од 8—10 час.

2) У Средачкој ул. бр. 2 сваке недеље од 8—12 час.

3) У Војводе Пријезде ул. бр. 3 сваког понедеоника од 8—10 час.

4) У Јове Илића ул. (основна школа) сваког четвртка од 14—16 час.

5) У згради порте православне цркве на Чукарици, сваке среде од 9—11 час.

6) У основн. школи Јована Цвијића — Карабурма сваке недеље од 9—11 час.

7) У Дезинфекционом заводу Франше Депере-а ул. бр. 10 недељом од 9—11 час.

У месецу јуну, јулу и августу 1937 год.

Вршиће се цепљење у саветовалишту за одојчад и малу децу у

1) У Ломиној ул. бр. 17/I, сваке среде од 8—10 час.

2) Средачкој ул. бр. 2, сваке недеље од 10—12 час.

3) Дезинфекционом заводу ул. Франше Депере-а бр. 10 сваке недеље од 10—11 час.

Из Дирекције за социјално и здравствено старање Градског поглаварства града Београда СЗБр. 8385/37.

Измена регулације блока између улица Краља Александра, Хартвигове, Битољске и Таковске, као и намена земљишта за јавне зграде

Пошто је одлуком Градског већа усвојена измена регулације блока између улица Краља Александра, Хартигове, Битољске и Таковске као и намена земљишта за јавне зграде по плаво уцртаним линијама у плану, то на основу §§ 9 и 12 Грађевинског закона Градско поглаварство града Београда изложиће, 15 дана после изласка овог огласа у благајничком холу партера зграде Градског поглаварства Узун Миркова ул. бр. 1 ову измену регулације.

Планови ће бити изложени јавном увиду 20 дана. Заинтересовани имају поднети приговоре за ово време и најдаље 15 дана по истеку јавног увида. После тога рока поднети приговори неће се узимати у обзир.

Сходно § 9 Грађевинског закона приговори су допуштени једино:

1) У погледу кршења законских прописа око поступка, и

2) У погледу угрожавања јавног интереса од стране општинских власти.

Приговоре ће примати Техничка дирекција, Одељак за регулациони план, зграда Техничке дирекције Градског поглаварства, Књегиње Љубице улице бр. 21.

Измена регулације у блоку између улица Краља Петра, Богојављенске и Задарске

Сходно §§ 8 и 12 Грађевинског закона, Градско поглаварство изложиће, 15 дана после изласка овог огласа у благајничком холу партера зграде Градског поглаварства, Узун Миркова ул. бр. 1, измену регулације у блоку између улица Краља Петра, Богојављенске и Задарске по плаво уцртаним линијама у плану ТДБр. 597/37.

Планови ће бити изложени увиду месец дана. Заинтересовани имају поднети примедбе најдаље у року од 15 дана по истеку јавног јавног увида иначе се оне неће узимати у обзир.

Одлучено у Градском поглаварству на дан 22 априла 1937 год.

Примедбе ће примати Техничка дирекција, Одељак за регулациони план, зграда Техничке дирекције Градског поглаварства, Књегиње Љубице улице бр. 21.

Прва офертална лицитација за израду пенетрисаног макадама и асфалтних тротоара у улици Мајке Јевросиме

На основу одлуке г. Претседника Општине града Београда ТДБр. 14213 од 23-IV-1937 год. Техничка дирекција Градског поглаварства одржаће на дан 14 маја 1937 год. I офертални лицитацију у скраћеном року од 15 дана за израду пеатрисаеног макадама и асфалтних тротоара у ул. Мајке Јевросиме на делу од Кондине до Пашићеве ул.

Предрачунска сума износи 108.887,00 динара.

Лицитација одржаће се поменутог дана у 11 часова у канцеларији Инжињерског отсека Техничке дирекције (Књегиње Љубице ул. бр. 21/II).

Кауција у износу од 5.500,00 динара за домаће и 11.000,00 динара за стране предузимаче полаже се на дан лицитације најдаље до 10 часова код Главне Благајне Градског поглаварства (Узун Миркова бр. 1).

Лицитанти биће дужни, да поред реверса о положеној кауцији поднесу лицитационој комисији и сва остала документа, која су законом прописана за учествовање на јавним лицитацијама код државних грађевинских власти.

Сва потребна обавештења могу се добити као и услови за ову лицитацију видети сваког радног дана од 8—14 часова у Инжињерском отсеку Техничке дирекције соба бр. 5.

Из канцеларије Техничке дирекције Градског поглаварства Београда ТДБр. 14213/37 г.

Набавка шина и скретница

Дирекција трамваја и осветљења у Београду расписје прву офералну лицитацију за набавку доле означене количине шина, сретница и осталог гвозденог материјала на дан 25 маја 1937 год. у 11 часова пре подне у згради Дирекције.

Набавља се:

2000 дужних метара олучастих трамвајских шина нормалног немачког типа №4 или чешког № 3 димензије 180/180 мм. а у дужини од по 18.00 м. са по 9 рупа за траверзе.

500 дужних метара олучастих трамвајских шина са широким олуком димензије типа чешког 180/180 мм., а дужине 15.00 м. са по 7 рупа за траверзе.

20 пари подвезица за шине 180/180 мм. С. за шине са широким олуком дужине 1.00 м. са по 8 рупа.

120 комада шрафова за подвезице.

1000 комда траверзи за колосек размак 1.00 м. Тежина ових је 7 кгр. по комаду.

1400 комада шрафова за траверзе.

Један матичњак од 4 скретнице за пет колосека од шина 180/180 мм. према цртежу.

4 комада нормалних скретница дужине 10,35 мм. и са нагибом 1 : 4 од шине 180/180 мм. од ових 1 лева и 3 десне.

4 комада десних језичака за леве скретнице и

4 комада левих језичака за десне скретнице

Дужина скретнице 10,35 м. а од шина 180/180 мм.

Лицитанти су дужни на дан лицитације, а најдаље до 10 часова пре подне положити Депозитној благајни Градског Поглаварства кауцију и то: наши држављани 5%, страни држављани 10% од понуђене цене у готову, државним хартијама од вредности по распису Министарства Финансија М. Ф. Бр. II. 55644 од 11.-V.-1932 год. или у виду гарантног писма које веће банке, регистроване у Министарству Финансија.

Понуде се имају предати у запечаћеном завоју комисији на дан лицитације у 11 часова са ознаком: „Понуда шина, скретница и осталог гвозденог пружног материјала".

Свака понуда мора бити таксирана државном таксом по Т.бр. 25 Закона о таксама и 3.— дин. општинске таксе.

Услови се могу добити у Рачуноводству Дирекције трамваја и осветљења у канцеларијско време.

Из канцеларије Дирекције трамваја и осветљења ДБр. 10376 од 8-IV-1937 године.

Набавка трамвајских карата

Дирекција трамваја и осветљења у Београду расписује прву офералну лицитацију за набавку трамвајских карата за двогодишњу употребу, на дан 20-V-1937 године у 11 часова пре подне у згради Дирекције.

Лицитанти су дужни на дан лицитације, а најдаље до 10 часова пре подне положити Депозитној Благајни О.Г.Б. на име кауције, домаћи 30.000.— динара а страни 60.000.— динара у готовом новцу или у монети предвиђеној чл. 88 Закона о Државном Рачуноводству.

Услови се могу добити у Рачуноводству Д.Т. и О. од 7.30 до 12 и од 15 до 18 часова сваког радног дана, суботом од 7.30 до 13 часова.

Из Дирекције трамваја и осветљења ДБр. 9777 од 16-IV-1937 године у Београду.

Власник: Градско поглаварство Београд. — Уредник: Ђуро Бањац, Молерова 16
Штампарија Драг. Грегорића, Страхињића Бана 75. — Београд.

„ВОСТОВАР МАРКОВИЋ"

ПОШТАРИНА ПЛАЋЕНА У ГОТОВУ

Л 57

ОПШТИНСКЕ [illegible]НЕ

Универзитетска библиотека
Београд-Кр. Александра 73

СЛУЖБЕНИ [illegible] ГРАДСКОГ ПОГЛАВАРСТВА ГРАДА БЕОГРАДА

Излази једном недељно | 20 мај 1937 године | Година 55 — Број 20

Уредништво и администрација: Кнегиње Љубице 1/II, телефон 26-242
Претплата: за годину дана 150.— дин., за пола године 80.— дин.
Чековни рачун код Поштанске штедионице бр. 54.300

УГОВОР

између Министарства шума и рудника и Општине града Београда у сврху снабдевања Авале електричном енергијом

Текст уговора између Министарства шума и рудника и Општине града Београда у сврху снабдевања Авале елактричном енергијом, који је уговор усвојило Градско веће на седници од 27 марта т. г. под ОБр. 6883/37, нетачно је објављен у броју 13—14 од 10 априла т. г. службеног органа Градског поглаварства.

Тачан текст овог уговора гласи:

МИНИСТАРСТВО ШУМА И РУДНИКА
Одељење за управу државних шума
БЕОГРАД
30 новембра 1936 год.
Број деловодника Прилози III/28835

МИНИСТАРСКОМ САВЕТУ

За снабдевање националног парка Авале елекричном енергијом служи електрична централа подручног ми Министарства која је набављена у 1929 год. на рачун репарација из Немачке. Како се за време великих радова на подизњау споменика Незнаном Јунаку на Авали појавила потреба за великом потрошњом електричне енергије, а како ће се ова потрошња по завршетку свију радова још и повећати то се појавило питање проширења ове централе.

По предрачунима израђеним у Министарству Војске и Морнарице ово проширење централе имало је коштати 627.400.— динара. У тој ситуацији одлучио сам да снабдевање Авале електричном енергијом извршим из електричне централе Општине београдске.

Вођеним преговорима са Општином постигнут је споразум да се закључи следећи:

УГОВОР

закључен између Министарства шума и рудника (ради краткоће означавеће се у уговору Министарство) и Општине града Београда (ради краткоће означаваће се са О.Г.Б.) у сврху снабдевања Авале електричном онергијом.

Чл. 1

О.Г.Б. се обавезује да ће Министарству без прекида лиферовати трофазну електричну енергију од 50 периода под напоном од 6.000 волти на разводној табли у електричној централи на подножју Авале, са толеранцијом за напон ± 5% а за фреквенцију ± 2%.

Чл. 2

Цена електричне енергије на Авали, без државне трошарине за све потребе и зграде Министарства је 1,45 (један динар и 45 пара) по 1. кВч мерина на струјомеру постављеном на страни 6.000 V у електричној централи на подножју Авале.

Чл. 3

Цена од 1,45 за 1 кВч важи дотле док О.Г.Б. купује електричну енергију од дру-

штва „Снага и Светлост" по ценама које важе на дан закључења уговора.

Ова цена се мења у истом износу како се буде мењала просечна цена коју О.Г.Б. плаћа друштву „Снага и Светлост".

Чл. 4

Министарство се обавезује да ће за изградњу линије високог напона Београд — електрична централа на подножју Авале дати суму до 400.000.— динара, с тим да би са овом сомум О.Г.Б. извршила постављање ове линије у свему по прописима линије високог напона. О.Г.Б. се обавезује да ће радове за везу подножја Авале са својим постројењима извршити најдаље за 90 (деведесет) радних дана од дана пријема материјала, извршене експропријације и добијања свих потребних одобрења од надлежних власти. Вишак коштања у колико би евентуално настао пада на О.Г.Б.

Чл. 5

Из суме од 400.000.— динара има се набавити материјал за изградњу вода високог напона од постројења и мреже О.Г.Б. на Торлаку до електричне централе на подножју Авале. Овај далековод до његове исплате у смислу чл. 6 овог уговора својина је Министарства а О.Г.Б. обавезује се да га одржава о свом трошку.

Чл. 6

Износ, који да Министарство одобриће се за будући утрошак струје. Када Министарство буде повукло количину струје чија је вредност равна вредности износа датог за инвестицију линије, онда све инвестиције по овом уговору остају својина О.Г.Б. а даљи утрошак плаћаће се по цени из чл. 2 односно чл. 3 овог уговора т. ј. по 1,45 динара за 1 кВч.

Чл. 7

Прикључење околних села и летовалишта на подножју Авале, препушта се О.Г.Б., али се О.Г.Б. обавезује да за потребе Министарства првенствено обезбеди довољну количину електричне енергије.

Чл. 8

Са сумом до 400.000.— динара предвиђено у чл. 4 овог уговора извршило би Министарство према списку и условима О.Г.Б. набавку потребног материјала, а у комисију за набавку имаући један члан О.Г.Б.

Чл. 9

Министарство се обавезује да све просторије и земљишта и то како за линију тако и за разводна постројења, уступи О.Г.Б. на бесплатну употребу за све време трајања овог уговора, у колико поменута земљишта и просторије потпадају под Министарство.

Чл. 10

Као претплатник О.Г.Б. водиће се Министарство коме ће О.Г.Б. исправљати рачуне за утрошену електричну енергију тромесечно.

Минимална годишња загарантована потрошња износи за сваку годину 30.000 кВч, која се количина има обрачунати односно платити по цени у овом уговору и ако се неби утрошила. Плаћање рачуна има уследити по пријему и ликвидацији исправљених рачуна.

Чл. 11

О.Г.Б. се обавезује да обезбеди јавни саобраћај од Београда до врха Авале, у колико за то добије надлежно одобрење које ће затражити одмах по потпису уговора.

Чл. 12

Одржавање линије високог напона до струјомера у централи на Авали пада на терет О.Г.Б. Одржавање свих постројења од струјомера пада на терет Министарства.

Чл. 13

У смислу чл. 1 О.Г.Б. је обавезна да даје без прекида струју осим случајева, који се нису могли ни предвидети ни спречити и редовног одржавања постројења О.Г.Б. за које ће благовремено О.Г.Б. известити Министарство.

У случају неоправданих прекида О.Г.Б. плаћаће Министарству на име оштете по 50 динара за 1 сат.

Чл. 14

Овај уговор важи за 10 (десет) година од дана када буде надлежно одобрен. По истеку овога рока уговор се сматра раскинут.

Чл. 15

Ако О.Г.Б. не би извршила обавезе по овом уговору Министарство има право да раскине уговор, а све штете које би код закључења уговора са другим предузећем настале падају на терет О.Г.Б.

Чл. 16

По истеку овог уговора О.Г.Б. се даје првенствено т. ј. она и остаје и даље лиферант струје Министарству у колико услови О.Г.Б. буду једнаки са тада најповољнијим реалним условима под којима би се Министарство могло снабдети енергијом било из сопствене централе било из централе неког другог предузећа.

Чл. 17

Ако О.Г.Б. не би у року предвиђеном у чл. 4 овог уговора далековод изградила и вези дала има у смислу чл. 99*а* Закона о државном рачуноводству на име пенала плаћати 2‰ (два про мил) дневно од 1,000.000.— динара колико се претпоставља да је вредност овог уговора.

Чл. 18

О.Г.Б. плаћа све државне и самоуправне дажбине по овом уговору а које важе на дан закључења уговора. Државну трошарину платиће Министарство.

Чл. 19

О.Г.Б. се обавезује да одмах по закључењу уговора положи у смислу чл. 88 Закона о државном рачуноводству 50.000.— динара на име кауције на каси специјалног рачуноводства и благајнице Министарства шума и рудника.

Чл. 20

У случају ма каквог спора по овом уговору надлежан је срески односно окружни суд за град Београд.

Чл. 21

Овај уговор ступа на снагу за О.Г.Б. кад га потпише а за Министарство кад добије надлежно одобрење.

На основу чл. 85 Закона о државном рачуноводству и чл. 45 Правилника за извршење одредаба из одељка Б истога закона молим Министарски савет да изволи предњи уговор одобрити.

15 децембра 1936 год. Министар
Београд Шума и рудника
Ђ. Јанковић, с. р.

Краљевина Југославија
МИНИСТАРСТВО ФИНАНСИЈА
Одбор за оцену држав. набавака
I Бр. 2029
17 децембра 1936. год.
БЕОГРАД

Према одредбама чл. 95 в и чл. 96 Закона о државном рачуноводству прошло је на 75 редовној седници Одбора за оцену државних набавака, који је и после свестране оцене елабората и саслушању реферата био мишљења, да се предње азкључење уговора са Општином града Београда у проширењу електричне централе и изради далековода на Авали може препоручити Господину Министру финансија и Министарском савету за одобрење пошто је исти саобразан закону но с тим, да се набавка материјала има вршити по прописима Закона о државном рачуноводству.

Заступа
Претседника одбора
Мил. Папић, с. р.

Краљевина Југославија
ПРЕТСЕДНИШТВО МИНИСТАРСКОГ САВЕТА
М. С. Бр. 49
Решено: 21 јануара 1937
у Београду

Министарски савет на седници својој од 21 јан. 1937 године усвојио је у свему предњи предлог Господина Министра шума и рудника.

Претседник Министарског савета
и Министар иностраних послова,
Др. М. М. Стојадиновић, с. р.

Министар унутрашњих послова,
Др. А. Корошец, с. р.

Министар саобраћаја,
Др. М. Спахо, с. р.

Министар без портфеља,
Др. Ш. Бехмен, с. р.

Министар пољопривреде,
Св. Станковић, с. р.

Министар правде,
Др. Н. Суботић, с. р.

Министар социјалне политике и народног здравља
Драгиша Цветковић, с. р.

Министар трговине и индустрије,
Др. М. Врбанић, с. р.

Министар грађевина
Др. Кожул, с. р.

Министар шума и рудника,
Ђ. Јанковић, с. р.

Министар просвете
Д. М. Стошовић, с. р.

Министар финансија,
Д. Летица, с. р.

Министар пошта, телефона и телеграфа,
Др. Калуђерчић, с. р.

Министар без потрфеља
Др. М. Крек, с. р.

Министар војске и морнарице,
армиски ђенерал,
Љубомир Марић, с. р.

Министар без портфеља,
Др. В. Ђорђевић, с. р.

Министар физичког васпитања народа,
Др. Ј. Рогић, с. р.

СПИСАК

лица којима је издата „Дозвола за употребу грађевине“ за ново зидане зграде, дозиђивања и надзиђивања и то од 1 априла до 30 априла 1937 год.

ГОБр.	Презиме и име сопственика	Улица и број	Пројектант	Вредност	Шта зграда садржи
51	Новосел Душан	Динка Рањине 9	Бабић Душан	60000	дозиђивање и над.
1112	Станојевић Јованка	Новопазарска Бр. 26	Урбан Фрања	300000	под. приз. 2 спр.
1330	Ламбрин Крста	Розалије Мортон 7	Папков Андреја	120000	подр. сут. и приз.
831	Јанковић Мирослав	угао Нове и Толстојеве	Ђокић Војислав	260000	подр. и приземље
1597	Др. Борисављевић Ђорђе	Охридска 4	Борисављевић Милутин	350000	подр приз. и спр.
953	Радосављевић Милисав	Престолонаслед. Трг 11	Прхал Јарослав	1200000	подр. пр. и 5 с. и м.
1520	Марковић Јелисавета	1 Септембра 3	Гранић Дујан	150000	подр. приз. и спрат
1938	Бујко Ана	Јове Илића 51	Борис Фесенков	80000	подр. и приземље
1962	Матејић Александар и Олга	угао Пожаревачке и Загорске	Јовановић Милутин	290000	подр. приз. и спрат
1961	Матејић Душан и Милица	Јиричекова 6	Јовановић Милутин	232000	подр. приз. и спрат
2027	Обрадовић Ружица	Кр. Томислава 38	Радовановић Михаило	370000	подр. сут. приз. и с.
7616	Др. Ђорђевић Александар	Битољска 25	Панков Андреја	65000	надз. мансарде
870	Костић Димитрије	Битољска 7	Божидар Божић	600000	подр. приз. 3 с. и м.
806	Авалска Задруга а. д.	Кн. Љубице 10а		1000	преправка
346	Данон Михаило	Кн. Љубице 52	Миша Манојловић	600000	подр. приз. 4 спр.
817	Глигоријевић Милутин и Загорка	Војводе Драгомира 29	Александар Каповић	300000	подр. приз спр. и ог.
707	Милошевић Лазар	Јове Илића 126	Тома Живановић	30000	измена плана
7753	Ковачевић Радослав	Кумодрашка 4	Драг. Радисављевић	70000	сутурен и приз.
1209	Недић В. Љубиша	Господара Вучића 222		4000	зидана ограда
946	Златановић Милица	Вој. Вука и Милашева	Јован Новаковић	200000	подр. приз. сп. и м.
1198	Стевановић Надежда	Св. Саве 7	Бран. Мирковић	10000	преправка зграде
410	Ловрић Матко и Љубица	Генерала Ханриса	Рад. Андрејевић	80000	измена плана
921	Лоренц Ото	Кр. Александра п. 4251/14	Валерије Сташевски	2000	зидана ограда
898	Попић Светислав	Лимска 8	Јордан Петровић	100000	подр. и приземље
674	Габај Жанета	Цара Душана 28	Никола Матејић	4000	преправка зграде
3250	Жарковић Загорка	Дебарска и Пчињска	Валерије Сташевски	100000	подрум и приземље
922	Лоренц Милица	Нова п. 922/37	Валерије Сташевски	2000	подизање ограде
1213	Грбић Раха и Олга	Бана Јелачића и Венизелос.	Бориоје Гоџић	7000	преп. згр. и ограде
1623	Трпковић Ставра	Војводе Мишића 25	Јоца Новаковић	2000	преправка зграде
1791	Материнско Удружење	Кр. Александра и Карнецић.	Душан Дигарац	30000	приз. и под. ограде
1285	Крстић Браћа	Ђ. Радојловића и Дединска	Мих. Радовановић	25000	препр. и доз. зграде
1621	Парезановић Вукоман и Милка	Боже Јанковића 16	Ал. Каповић	в. непр	измена плана
1210	Финци Јакоб	Г. Јевремова и Доситијева	Момчило Бслобрк	1500000	подр. сут. пр. с. и м.
2083	Николајевић Мара	Крунска и Добрињска	Раде Михаиловић	1500000	подр. приз. 3 спр.
709	Недељковић Томанија, Милан и Александар	Краљице Наталије 62 и 64	Војин Симеоновић	25000	измена плана
6080	Костић Петар	Кр. Марије 53	Мирко Брадиловић	2000	преправка зграде
1294	Шаламов Фјодор	Нова п. 4881/64	Валерије Сташевски	190000	подр. приз. спрат
929	Милосављевић Божидар	Румунска 68	Јован Новаковић	8000	преправка зграде
737	Хабер Емилија	Османа Ђикића 4	Божидар Поповић	210000	сутерен и приземље
1838	Антић Марија	Таковска и Битољска	Фрања Јонч	235000	сут. приз. 1 спрат
938	Савић Љуба	Пајсијева и Кр. Наталије 17	Бранислав Маринковић	900000	сут. приз. и 4 спр.
3655	Матић Марија	Приштинска 84	Зоран Томић	15000	преправка и дозиђ.
1573	Штајнер Фани и Матилда	Вршачка и Француска	Игњат Поповић	7000	преправка зграде
818	Станојковић Наталија	Которска 8	Драгиша Брашован	30000	преправка и надзиђ.
873	Шапинац Стефанија	Вој. Драгомира 10	Јован Новаковић	1000	преправка зграде
1056	Радојичић Душан	Небојшина 2	Валерије Сташевски	600000	подр. приз. 4 спрата
958	Петковић Дара	Цара Душана 42	Бож. Живадиновић	25000	преправка и дозиђ.
1878	Живковић Живојин и Паунковић Милан	Вој. Степе 272	Драг Ивић	5000	подизање ограде
1365	Стевовић Аћим	Шајкашка 20	Мих. Радовановић	1000	преправка зграде
995	Цветковић Спасоје и Савка	Сомборска и Х. Мустафина 11	Милутин Јовановић	130000	дозиђивање зграде
1163	Арсић Петар	Сазонова 106	Јов. Новаковић	4000	подизање ограде
1017	Пруша Јосиф	Слога 2	Цветко Анђелковић	2500	подизање ограде
1179	Бајлони и Месаровић	К. Љубице 49	Никола Матејић	5000	приземље
4764	Јаћимовић Бранислав	Кр. Александра 237	Драг. Живојиновић	550000	под. пр. 2 спр. и м.
1359	Шићевић Сретен	Кр. Томислава 21	Фрања Урбан	18000	преправка зграде
1176	Кратофил Боривоје	Мил. Глишића 9	Војин Симеоновић	220000	сут. приз. и ограда
1218	Ђурић Бранко	Сање Живановића 32	Бранко Ђурић	10000	преправка зграде
1077	Сивчев Јован	Сердар Јола 11		700	преправка зграде
1173	Марковић Даница	Хилендарска 38	Игњат Поповић	в. непр.	измена плана
1054	Илић Милош	Таковска 5	Јовановић и Миљковић	30000	преправка зграде
1178	Гавански Ђужа	Челопечка 9	Војислав Костић	400000	подр. приз. спрат
954	Петровић Петар	Нова п. 4881/47	Душан Дингарац	130000	подр. приз. и огр.
1207	Вукићевић Митар	Мих. Гавриловића 5	Фрања Урбан	9500	преправка зграде

ГОБр.	Презиме и име сопственика	Улица и број	Пројектант	Вредност	Шта зграда садржи
1817	Фрајер Гизела	Томаша Јежа 10	„Термотехника“	2000	преправка зграде
1283	Вукчевић Радоје	Јована Ристића 11	Ђорђе Ђорђевић	120000	преправка и дозид.
420	Домијан Катица	Баба Вишњина 5	Валерије Сташевски	600000	подр. приз. 3 спр.
803	Здешар Милан и Катица	Ново п. 2280	Љубиша Савчић	120000	подр. приз. маисар.
1102	Дојчиновић Урош	Француска и Гунд. Венац	Валерије Сташевски	100000	измена плана
1317	Ђукић Јелена	Кр. Марије 91	Тома Живановић	1000	подизање ограде
950	Брковић и Јовановић	Цара Лазара и Ускочка	Мих. Радовановић	1800000	подр. приз. 6 спр.
1931	Јанковић Милица	Мутапова 11	Рад. Филиповић	4000	подизање гараже
6075	Миран Милован	Маричка п. 3778/2	Фрања Урбан	85000	подр. сут. приземл.
1877	Гуелмино Војислав	Романијска 17	Фрања Урбан	120000	подрум и приземл.
1253	Плавшић Даринка	Јована Ристића 17а	Андреја Папков	1200000	сут. приз. и 4 спр.
1570	Ђорђевић Драг и Десанка	Церска 61	Ђорђе Ђорђевић	90000	преправка и дозид.
1542	Јосимовић Михаило	Престол. Трг и Пашићева	Љубодраг Креклих	16000	измена излога
1660	Белимарковић Коста	Венизелосова 11	Љубодраг Креклих	3000	подизање ограде
7531	Тешмановић Војин	Дринчићева 1	Јован Бјеловић	2000	подизање бараке
1199	Ивановић Олга и Момчило	Кајмакчалавска 61	Андреја Папков	90000	подрум и приземље
1066	Бојић Даница	Милутина Бојића 5		450	преправка зграде
854	Грујић Антоније	Цара Николе 78	Валерије Сташевски	3000	преправка зграде
2236	Здравковић Синиша	Црногорска 5—7	Миладин Прљевић	60000	измена плана
1461	Данчевић Ванђел	Хаџи Мелентијева 4	Валерије Сташевски	20000	измена плана
6382	Стојановић Сретен	Кн. Персиде 75	Живојин Стојановић	700000	сут. приз. 2 спрата
6584	Зорановић Јован	Нова п. 41/43	Бран. Мирковић	110000	подрум и призем.
1474	Матејић Милојко и Јевросима	Маглајска и Јездићева п. 26	Бран. Мирковић	800	покривање терасе
1476	Матић Милош	Маглајска и Јездићева п. 26	Јован Бјеловић	7000	преправка зграде
1092	Добросављевић Иван	Цара Душана 72	Иван Добросављевић	700000	подр. приз. 3 спр.
1256	Маговчевић Пела	Видовданска 14	Момчило Белобрк	150000	сутерен и приземље

Из Грађевинског одељка Тех. дир. Г. п. Б. ГОБр. 2619 од 8 маја и 2618 од 10 маја 1937 године

Службене објаве и огласи

Измена регулације Сазонове улице између улица Вучидолске и Цељске

Пошто је одлуком Градског већа усвојена измена регулације Сазонове улице између Вучидолске и Цељске по плаво уцртаним линијама у плану, то на основу §§ 9 и 12 Грађевинског закона Градско поглаварство града Београда изложиће, 15 дана после изласка овог огласа у благајничком холу партера зграде Градског поглаварства Узун Миркова ул. бр. 1 ову измену регулације.

Планови ће бити изложени јавном увиду 20 дана. Заинтересовани имају поднети приговоре за ово време и најдаље 15 дана по истеку јавног увида. После тога рока поднети приговоре неће се узимати у обзир.

Сходно § 9 Грађевинског закона приговори су допуштени једино:

1) У погледу кршења законских прописа око поступка, и

2) У погледу угрожавања јавног интереса од стране општинских власти.

Приговоре ће примати Техничка дирекција, Одељак за регулациони план, зграда Техничке дирекције Градског поглаварства, Кнегиње Љубице улица бр. 21.

I офертална лицитација за оправке општ. зграда у ул. Св. Николе бр. 170. Јевремовој ул. бр. 19 и Краљев Трг бр. 18

На основу одлуке ТДБр. 15305 од 28 априла 1937 год. Техничка Дирекција Градског поглаварства Београд одржаће на дан 26 маја 1937 год. у канцеларији Архитектонског Отсека — угао Кнегиње Љубице и Браће Југовића ул бр. 1/II, у 11 часова пре подне I. офертални лицитацију за оправке општин. зграда у ул. Св. Николе бр. 170, Јевремовој ул. бр. 19 и Краљев Трг бр. 18.

Кауција се полаже на каси Главне благајне Општине београдске и то држављани Краљевине Југославије 2.200.— а странци 4.400 динара и то најдаље до 10 час. пре подне одређеног дана за лицитацију.

Лицитирати могу само лица која докажу да су испунила све услове предвиђене законом.

Технички елаборат: услови, планови, предрачун и сва потребна обавештења могу се добити сваког дана у радно време у Архитектонском Отсеку Техничке Дирекције.

Из канцеларије Техничке Дирекције Градског Поглаварства Београд ТДБр. 15305/37.

Измена регулације улица: Старе Бранке, продужења Бранкове, Ловћенске. Сребрничке и Косанчићевог Венца, нове ул. бр 1180 као и укидање „Малих Степена"

Пошто је одлуком Град. већа усвојена измена регулације улица: Старе Бранке, продужења Бранкове, Ловћенске, Сребрничке и Косанчићевог Венца, отварање нове ул. бр. 1180 као и укидање „Малих Степена"' (око моста Краља Александра I) по плаво уцртаним линијама у плану, то на основу §§ 9 и 12 Грађевинског закона Градско поглаварство града Београда изложиће, 15 дана после изласка овог огласа у благајничком холу партера зграде Градског поглаварства Узун Миркова ул. бр. 1 ову измену регулације.

Планови ће бити изложени јавном увиду 20 дана. Заинтересовани имају поднети приговоре за ово време и најдаље 15 дана по истеку јавног увида. После тога рока поднети приговори неће се узимати у обзир.

Сходно § 9 Грађевинског закона приговори су допуштени једино:

1) У погледу кршења законских прописа око поступка, и

2) У погледу угрожавања јавног интереса од старне општинских власти.

Приговоре ће примати Техничка Дирекција, Одељак за регулациони план, зграда Техничке дирекције Градског поглаварства, Кнегиње Љубице ул. број 21.

II Офертална лицитација за калдрмисање Бокељске ул. као дело општинског пута „Веза између Крагујевачког и Вишњичког друма

На основу одлуке г. Претседника Општине града Београда Т.Д.Бр. 17120 од 12-V-1937 год. Техничка дирекција Градског поглаварства одржаће на дан 25 маја 1937 год. II офертални лицитацију за калдрмисање Бокељске ул. као дела општинског пута „Веза између Крагујевачког и Вишњичког друма".

Предрачунска сума износи 551.464.— динара.

Лицитација одржаће се поменутог дана у 11 часова у канцеларији Инжињерског отсека Техничке дирекције (Кнегиње Љубице ул. бр. 21/II).

Кауција у износу од 28.000.— динара за домаће и 56.000.— динара за стране предузимаче полаже се на дан лицитације најдаље до 10 часова код Главне Благајне Градског поглаварства Узун Миркова бр. 1.

Лицитанти биће дужни, да поред реверса о положеној кауцији поднесу лицитационој комисији и сва остала документа, која су законом прописана, за учествовање на јавним лицитацијама код државних грађевинских власти.

Сва потребна обавештења могу се добити као и услови за ову лицитацију видети сваког радног дана од 8—14 часова у Инжињерском отсеку Техничке дирекције соба бр. 5.

Из канцеларије Техничке дирекције Градског поглаварства Београда Т.Д.Бр. 17120/37 године.

Прва офертална лицитација за израду уличног коловоза од ломљеног камена на подлови песка или ривла

На основу одлуке г. Претседника Општине града Београда Т.Д.Бр. 17471 од 14 маја 1937 год. Техничка дирекција Градског поглаварства одржаће на дан 1 Јуна 1937 год. I офертални лицитацију у скраћеном року од 15 дана за израду коловоза од ломљеног камена на подлози песка или ризла у улицама: Милована Маринковића, Косте Јовановића, ул. бр. V., Генерала Ханриса и ул. бр. XI. (чиновничка колонија).

Предрачунска сума износи 412.187.— динара.

Лицитација одржаће се поменутог дана у 11 часова у канцеларији Инжињерског отсека Техничке дирекције Кнегиње Љубице ул. бр. 21/II.

Кауција у износу од 21.000.— динара за домаће и 42.000.— динара за стране предузимаче полаже се на дан лицитације најдаље до 10 часова код Главне Благајне Градског поглаварства Узун Миркова бр. 1.

Лицитанти биће дужни, да поред реверса, о положеној кауцији поднесу лицитационој комисији и сва остала документа, која су законом прописана за учествовање на јавним лицитацијама код државних грађевинских власти.

Сва потребна обавештења могу се добити као и услови за ову лицитацију видети сваког радног дана од 8—14 часова у Инжињерском отсеку Техничке дирекције соба бр. 5.

Из канцеларије Техничке дирекције Градског поглаварства Београда Т.Д.Бр. 17471/37 године.

I Офертална лицитација за преправке и оправке зграде Поликлинике у ул. Кнегиње Персиде бр. 57

На основу одлуке ТДБр. 15303 од 28-IV 1937 год. Техничка Дирекција Градског Поглаварства Београд одржаће на дан 27 маја 1937 год. у канцеларији Архитектонског отсека — угао Кнегиње Љубице и Браће Југо-

вића ул. бр. 1/II, у 11 часова пре подне I оферталну лицитацију за преправке и оправке зграде Поликлинике у ул. Књегиње Персиде бр. 57.

Кауција се полаже на каси Главне Благајне Општине београдске и то држављани Краљевине Југославије 5.500.— а странци динара 11.000.— и то најдаље до 10 час. пре подне одређеног дана за лицитацију.

Лицитирати могу само лица која докажу да су испунила све услове предвиђене законом.

Технички елаборат: услови, планови, предрачун и сва потребна обавештења могу се добити сваког дана у радно време у Архитектонском отсеку Техничке Дирекције.

Из канцеларије Техничке Дирекције Градског Поглаварства Београда ТДБр. 15303/37.

I Офертална лицитација за довршење пијаце на Бановом Брду

На основу одлуке ТДБр. 15853 од 27-IV-1937 год. Техничка Дирекција Градског Поглаварства Београд одржаће на дан 25 маја 1937 год. у канцеларији Архитектонског отсека — угао Књегиње Љубице и Браће Југовића ул. бр. 1/II, у 11 часова пре подне I. оферталну лицитацију за довршење пијаце на Бановом Брду.

Кауција се полаже на каси Главне Благајне Општине београдске и то држављани Краљевине Југославије 6.250.— а странци динара 12.500.— и то најдаље до 10 час. пре подне одређеног дана за лицитацију.

Лицитирати могу само лица која докажу да су испунила све услове предвиђене законом.

Технички елаборат: услови, планови, предрачун и сва потребна обавештења могу се добити сваког дана у радно време у Архитектонском отсеку Техничке Дирекције.

Из канцеларије Техничке Дирекције Градског Поглаварства Београд ТДБр. 15853/37.

I Офертална лицитација за радове на адаптацијама у Отсеку општинских добара и Судском оделењу у Доситејевој улици

На основу решења ТДБр. 15337 од 28-IV-1937 год. Техничка Дирекција Градског Поглаварства Београд одржаће на дан 25 маја 1937 год. у канцеларији Архитектонског отсека — угао Књегиње Љубице и Браће Југовића ул. бр. 1/II, у 11 часова пре подне I. оферталну лицитацију за радове на адаптацијама у Отсеку општинских добара и Судском Одељењу у Досетејевој ул.

Кауција се полаже на каси Главне Благајне Општине београдске и то држављани Краљевине Југославије 1.700.— а странци динара 3.400,— и то најдаље до 10 час. пре подне одређеног дана за лицитацију.

Лицитирати могу само лица која докажу да су испунила све услове предвиђене законом.

Технички елаборат: услови, планови, предрачун и сва потребна обавештења могу се добити сваког дана у радно време у Архитектонском отсеку Техничке Дирекције.

Из канцеларије Техничке Дирекције Градског Поглаварства Београд ТДБр. 15337/37.

I Офертална лицитација за калдрмисање Иван Бегове и Чубрине улице

На основу одлуке г. Претседника Општитине града Београда ТДБр. 15896 од 12-V-1937 год. Техничка дирекција Градског поглаварства одржаће на дан 31 маја 1937 год. I оферталну лицитацију у скраћеном року од 15 дана за калдрмисање Иван Бегове и Чубрине ул.

Предрачунска сума износи 290.522.— динара.

Лицитација одржаће се поменутог дана у 11 часова у канцеларији Инжињерског отсека Техничке дирекције Књегиње Љубице ул. бр. 21/II.

Кауција у износу од 15.000.— динара за домаће и 30.000.— динара за стране предузимаче полаже се на дан лицитације најдаље до 10 часова код Главне Благајне Градског поглаварства (Узун Миркова бр. 1).

Лицитанти биће дужни, да поред реверса о положеној кауцији поднесу лицитационој комисији и сва остала документа, која су законом прописана за учествовање на јавним лицитацијама код државних грађевинских власти.

Сва потребна обавештења могу се добити као и услови за ову лицитацију видети сваког радног дана од 8—14 часова у Инжињерском отсеку Техничке дирекције соба бр. 5.

Из канцеларије Техничке дирекције Градског поглаварства Београда ТДБр. 15896/37 године.

Прва офертална лицитација за израду коловоза од ломљеног камена на песку и бетонских тротоара

На основу одлуке г. Претседника Општине града Београда ТДБр. 17472 од 14-V-1937 год. Техничка дирекција Градског поглаварства одржаће на дан 4 јуна 1937 год. I оферталну лицитацију у скраћеном року од 15 дана за израду коловоза од ломљеног камена на песку и бетонских тротоара у улицама: Срзентићевој, Натошевићевој, Мих. Станојевића и Губчевој.

Предрачунска сума износи 366.118.— динара.

Лицитација ће се одржати поменутог дана у 11 часова у канцеларији Инжињерског отсека Техничке дирекције (Кнегиње Љубице ул. бр. 21/II).

Кауција у износу од 18.500.— динара за домаће и 37.000.— динара за стране предузимаче полаже се на дан лицитације најдаље до 10 часова код Главне Благајне Градског поглаварства (Узун Миркова бр. 1).

Лицитанти биће дужни, да пред реверса о положеној кауцији поднесу комисији и сва остала документа, која су законом прописана за учествовање на јавним лицитацијама код државних грађевинских власти.

Сва потребна обавештења могу се добити као и услови за ову лицитацију видети сваког радног дана од 8—14 часова у Инжињерском отсеку Техничке дирекције соба бр. 5.

Из канцеларије Техничке дирекције Градског поглаварства Београда ТДБр. 17472/37 године.

Прва офертална лицитација за израду коловоза од ломљеног камена на песку

На основу одлуке г. Претседника Општине града Београда ТДБр. 17450 од 14-V-1937 год. Техничка дирекција Градског поглаварства одржаће на дан 5 јуна 1937 год. I офертални лицитацију у скраћеном року од 15 дана за израду коловоза од ломљеног камена на песку продужења ул. Димитрија Туцовића као дела општинског пута „Булбудер—Велики Врачар."

Предрачунска сума износи 291.814.— динара.

Лицитација одржаће се поменутог дана у 11 часова у канцеларији Инжињерског отсека Техничке дирекције (Кнегиње Љубице ул. бр. 21/II).

Кауција у износу од 14.600.— динара за домаће и 29.200.— динара за стране предузимаче полаже се на дан лицитације најдаље до 10 часова код Главне Благајне Градског поглаварства (Узун Миркова бр. 1).

Лицитанти биће дужни, да поред реверса о положеној кауцији поднесу лицитационој комисији и сва остала документа, која су законом прописана за учествовање на јавним лицитацијама код државних грађевинских власти.

Сва потребна обавештења могу се добити као и услови за ову лицитацију видети сваког радног дана од 8—14 часова у Инжињерском отсеку Техничке дирекције соба бр. 5.

Из канцаларије Техничке дирекције Градског поглаварства Београда ТДБр. 17450/37 године.

Власник: Градско поглаварство Београд. — Уредник: Ђуро Бањац, Молерова 16
Штампарија Драг. Грегорића, Страхињића Бана 75. — Београд.

УНИВЕРЗ. БИБЛИОТЕКА „ВЕЛИМИР МАРКОВИЋ" БЕОГРАД

ПОШТАРИНА ПЛАЋЕНА У ГОТОВУ

ОПШТИНСКЕ ПОВИНЕ

СЛУЖБЕНИ ЛИСТ ГРАДСКОГ ПОГЛАВАРСТВА ГРАДА БЕОГРАДА

Излази једном недељно | 3 јуни 1937 године | Година 55 — Број 21.

Уредништво и администрација: Кнегиње Љубице 1/II, телефон 26-242
Претплата: за годину дана 150.— дин., за пола године 80.— дин.
Чековни рачун код Поштанске штедионице бр. 54.300

Универзитетска библиотека
Београд-Кр. Александра 73

Хигијенске прилике Београда

у месецу априлу 1937 год.

У току месеца априла забележени су следећи метеоролошки подаци од стране београдске Метеоролошке опсерваторије. Средња температура ваздуха износила је свега 10,0°C, према 10,4°C, претходног месеца т.ј. за 0,4°C. мања са апсолутним максимумом од 19,5°C. и апсолутним минимумом од 3,3°C. Ваздушни притисак имао је као средњу вредност 745 мм., према 744 мм. марта месеца. Максимални ваздушни притисак био је 753 мм. а минимални 738 мм. Апсолутни влажност, као просечна вредност, износила је 6,8 мм., према 5,7 мм. марта месеца. Упоредо с тиме релативна влажност у априлу месецу била је у повећању према марту месецу и то: 73,1%, према 62,8% у месецу марту. Облачност је била релативно велика и већа од исте у марту месецу: 7,1 према 7,0 у месецу марту.

Атмосферски талог, изражен као сумарна вредност, био је највећи у току прве четвртине године и износио је 102,5 мм., према 95,3 мм. марта месеца, према 72,4 мм. фебруара и 63,2 мм. јануара месеца. Од ветрова предоминирао је југо-источни, затим источни, северо-источни и западни.

У епидемиолошком погледу потребно је назначити два случаја пегавца импортираног из унутрашњости. Као и раније биле су предузете све епидемиолошке превентивне мере, ради спречавања ширења инфекције пегавца.

Број ново пријављених случајева из групе А био је незнатно мањи од истог броја у претходном месецу и то 147, према 150 случајева. Број заосталих заразних болести из ове групе према броју затечених случајева незнатно се повећао у вези са мањим бројем одјављених у априлу месецу од 128 случајева, према 179 одјављених случајева у марту месецу.

Болести из групе Б а специјално грип је у опадању, јер је у априлу месецу пријављено свега 58 случајева, према 92 у марту месецу.

Група болести шарлаха, дифтерије и црвеног ветра остала је скоро на нивоу претходног месеца, што се види из доње таблице:

	затечено на дан 1-IV-	заостало на дан 30-IV-37	пријављено II	III	IV
Шарлаха	55	64	38	35	43
Дифтерије	35	29	50	43	42
Црвеног ветра	11	19	33	46	44

Заразне болести из групе тифуса, паратифуса и дизентерије, према сезонским приликама, на ниском су нивоу према претходном месецу. Кретање ових болести може се видети из ове таблице:

	затечено на дан 1-IV-	заостало на дан 30-IV-	пријављено II	III	IV
тифуса и пара-тифуса	0	0	4	6	2
Дизентерије	5	10	1	4	5

Према податцима Референства за школску хигијену у току месеца априла утврђено је 96 случајева заразних оболења, од целокупног броја школске деце. Ова оболења су следећа: шарлаха 14, грипа 6, дифтерије 6, варичела 43, паратитис епидемика 12, маларије 6, пертусиса 5, морбила 2, црвеног ветра и дизентерије по 1 случај. Поред обиласка школске деце од стране епидемиског лекара, у циљу лечења оболеле школске деце, ова деца су посећивана и од стране школских сестара у циљу сузбијања заразних болести и контроле оболелих, које су учиниле у априлу месецу 732 посете по кућама.

У циљу сузбијања [illegible] болести извршено је 194 завршне дезинфекције, од којих већина пада на дезинфекцију против туберкулозе, затим против шарлаха, дифтерије, црвеног ветра и др. Целокупна кубатура која је дезинфикована износи 21.396 м.³ На захтев приватних лица извршено је 53 дезинсекције са кубатуром од 5.835 м.³ У апаратима завода

дезинфиковано је 1446 комада различитих ствари а сем тога окупано је и дедедикулисано 1.118 лица.

Антискабијатична станица, која ради при Дезинфекционом заводу, имала је 181 новог и 713 поновљених болесника. У многим случајевима скабијес је био компликован са пиодермијом што је знатно отежавало антискабијатично лечење.

Санитетско-полицијска служба, вршена је интезивно. Извршено је 21.856 санитет. полициских прегледа, од којих највећи број пада на санитетско контролне прегледе домова и дворишта.

Од прегледаних 4.862 дома и дворишта 51 је нађено неисправних. Велики број прегледа пада на произвођаче млека, којих је било контролисано 2.456. Месарница и кобасичарница било је прегледано 2.318. Од 1.883 прегледа кафана, ресторана, крчми и других угоститељских радњи нађено је 14 неисправних. Свега је приликом санитетско-полицијских инспекција реферисано за казну због крупних неисправности 183. Стављено је опомена и дато поука због мањих неисправности 4.623. Лекарски је бесплатно прегледано 239 лица помоћног особља у радњама са животним намирницама.

Приликом санитетско-полицијских инспекција конфисковано је 134 кгр. разних животних намирница и узето је за анализу свега 314 узорака животних намирница и предмета опште употребе.

Преглед млека вршен је свакодневно од две летеће групе контролора и две стално на железничкој трошаринској станици. Свега је у априлу месецу прегледано 207.645 литара млека. Од ове количине нађено је 660 литара неисправног. Просечан проценат масти износио је око 3,8%, Од 2.456 млекара-произвођача 61 је био неисправан, од којих је 54 реферисано због неисправног млека а 7 због избегавања контроле.

Рад на лабораторискоj контроли животних намирница био је у току месеца априла веома интензиван, јер је хемиска лабораторија, извршила 409 хемиских анализа различитих врста животних намирница. Карактеристично је, да је од 34 узорка меса и меснатих производа, изабраних као сумњивих, био свега један узорак неисправан. Међутим, од 33 узорка алеве паприке 4 су била неисправна. Од 8 узорака цимета 2 су била неисправна и најзад од 25 узорака кафе констатовано је 9 неисправних узорака, што би износило 1/3 неисправних.

У циљу бактериолошке контроле било је подвргнуто бактериолошкој анализи 259 узорака животних намирница, од којих је било 226 узорака млека.

Пијаћа вода се свакодневно контролисала у погледу бакетриолошком и била је стално исправна како у Београду тако и у Земуну, где се врши снабдевање пијаћом водом из јавних бунара.

Морталитет. — У Београду је умрло 396, према 402 месеца марта. Од целокупног броја умрлих 293 било је Београђана и 103 не Београђанина. Туберкулоза је у месецу априлу била заступљена са максималним бројем случајева у првој четвртини године са 101 случајем од којих 23 случаја пада на не Београђане. На другом месту као узрок смрти стоји оболења циркулаторног апарата са 54 случаја. На трећем месту стоје оболења респираторног апарата са 49 случаја. Рак и други малигни тумори заступљени су са 29 случајева. Од инфективних болести умрло је 25, од којих је 9 не Београђана. Београђани су умирали и то: од дифтерије —7, од морбила, скарлатина и грипа по 2, од енцефалитиса, менигитиса и тетануса по 1. Од старости је умрло у априлу месецу 12. Неприродне смрти заступљене су са 24 случаја, од којих је било самоубистава 11, убистава 3, тровање содом 1, несретних случајева при саобраћају 1 и осталих несретних случајева 8.

Детаљнији преглед умирања у априлу месецу може се видети из доње таблице:

Ред. број	Узрок смрти	Београђана у вар.	Београђана у бол.	не Београђ.	свега
1)	акутне заразне болести	5	11	9	25
2)	Септичне болести	—	2	2	4
3)	туберкулоза	47	31	23	101
4)	сифилис	1	1	—	2
5)	Рак и др. малиг. тумори	14	7	8	29
6)	опште бол. и хрон. тровања	4	2	1	7
7)	оболења жив. сист. и орг. чула:	5	5	11	21
	а) нервне болести	—	—	—	—
	б) органи чула	—	—	—	—
8)	оболења циркулаторног апар.:				
	а) оболења срца	29	22	9	60
	б) обол. крв. судова и ост.	—	3	1	4
9)	оболења респираторног апар.	27	14	8	49
10)	оболења дигестивног апарата;				
	а) ентеритис	3	—	—	3
	б) остале бол. дигест. апарата	3	2	5	10
11)	обол. уринарног и генитал. ап.	5	5	5	15
12)	трудноћа, порођај и бабиње:				
	а) абортус	—	3	1	4
	б) сепсис пуерералис	—	2	—	2
	ц) др. обол., труд., пор. и пуерп.	—	—	—	—
13)	болести коже, поткожног ткива и органа за кретање	—	—	3	3
14)	орг. недостат. ранорођ. и 1-а год.	10	2	—	12
15)	старост	6	6	—	12
16)	насилне смрти и неср. случај.:				
	а) убиства	1	—	2	3
	б) самоубиства	6	—	5	11
	в) тровања содом	—	—	1	1
	г) неср. случ. при саобраћају	1	—	—	1
	д) остали несретни случајеви	1	—	7	8
17)	напрасна смрт и узрок смрти непознат	4	2	—	6
18)	мртврођена деца	3	—	—	3
	Укупно	175	118	103	396

Из Одсека јавне хигијене Г. п. Б. — службено.

Списак лица којима је издата „дозвола за употребу грађевине“ за ново зидане зграде, дозиђивања и надзиђивања и то од 1 априла до 30 априла 1937 год.

Дозвола за употребу грађевине		Презиме и име	Улица и број	Вредност у динарима	Број спратова	Извођач	Пројектант
ГОБр.	датум						
51	16-IV-37	Новосел Душан	Динка Рањвна 9	60.000	дозиђивање и надзиђивање	Топаловић Риста	арх. Бабић Душан
1112	1-IV-37	Станојевић Јованка	Ново-пазарска 26	300 000	подрум, приземље 2 спрата	Војислав Златановић	арх. Урбан Фрања
1330	23-IV-37	Лабрин Крста	Розалије Мортон 7	120.000	подрум-сутурен и приземље	Херц Виктор	арх. Папков Андреја
831	2-IV-37	Јанковић Мирослав	Угао Нове и Толстојеве	260.000	подрум и приземље	Николић Владислав	арх. Ђокић Војислав
1597	21-IV-37	Др. Борисављевић Ђорђе	Охридска 4	350.000	подрум, приземље и спрат	Цветковић Стеван	арх. Борисављевић Милутин
953	27-IV-37	Радосављевић Милисав	Преетолонаслед. Трг 11	1,200.000	подрум, приземље 5 спрата и масарда	Милошевић Стојан	инж. Прхал Јарослав
1520	22-IV-37	Марковић Јелисавета	I Септембра бр. 3	150.000	подрум, приземље и спрат	Мандић Душан	арх. Гранић Дујан
1938	24-IV-37	Бујко Ана	Јове Илића бр. 51	80.000	подрум и приземље	Дузловић Наум	арх. Борис Фесенков
1962	23-IV-37	Матејић Александар и Олга	Угао Пожаревачке и Загорске	290.000	подрум, приземље и спрат	Жнидарчић Иван	арх. Јовановић Милутин
1961	23-IV-37	Матејић Душан и Милица	Јиричекова 6	230.000	подрум, приземље и спрат	Жнидарчић Иван	арх. Милутин Јовановић
2027	22-IV 37	Обрадовић Ружица	Кр. Томислава бр. 38	370.000	подрум, сутурен, приземље и спрам	Лиска Јосиф	арх. Радовановић Михаило
7616	13-IV-37	Др. Ђорђевић Александар	Битољска 25	65.000	надзиђивање масарде	Седењников Владислав	арх. Папков Андреја

Из Грађевинског одељка Техничке дирекције Градског поглаварства града Београда Г. О. Бр. 2619 од 8 маја 1937 године.

СПИСАК

лица којима је издата „Дозвола за употребу грађевине“ за ново зидане зграде, дозиђивања и надзиђивања и то од 1 априла до 30 априла 1937 год.*)

ГОБр.	Презиме и име сопственика	Улица и број	Пројектант	Вредност	Шта зграда садржи
870	Костић Димитрије	Битољска 7 IV к.	Божидар Божић	600000	подр. пр. 3 с. и манс.
806	Авалска Задруга А. Д.	Кн. Љубице 10 а II к.	—	1000	преправка
346	Данон Михаило	Кн. Љубице 52 III к.	Миша Манојловић	600000	подр. пр. 4 спрата
817	Глигоријевић Милутин и Загорка	Војводе Драгомира 29 VII к.	Александар Каповић	300000	подр. пр., спр., огр.
707	Милошевић Лазар	Јове Илића 126 XI к.	Тома Живановић	30000	измена плана
7753	Ковачевић Радослав	Кумодрашка 4 XI к.	Драг. Радисављевић	70000	сут. и приз.
1209	Недић В. Љубиша	Госп. Вучића 222 XI к.	—	4000	зидана ограда
946	Златановић Милица	Вој. Вука и Милашева IV к.	Јован Новаковић	200000	подр. пр. спр. и ман.
1198	Стевановић Надежда	Св. Саве 7 VIII к.	Бран. Мирковић	10000	преправка зграде
410	Ловрић Матко и Љубица	Ген. Ханриса XI к.	Рад. Андрејевић	80000	измена плвна
921	Лоренц Ото	Кр. Александра п. 4251/14 VI к.	Валерије Сташевски	2000	зидана ограда
898	Нопић Светислав	Лимска 8 XI к.	Јордан Петровић	100000	подр. и приз.
674	Габај Жанета	Цара Душана 28 III к.	Никола Матејић	4000	препр. зграде
3250	Марковић Загорка	Дебарске и Пчињске XI к.	Валерије Сташевски	100000	подр. и приз.
922	Лоренц Милица	Нова п. 922/37 VI к.	Валерије Сташевски	2000	подизање ограде
2213	Грбић Раха и Олга	Б. Јелачића и Венизелосова IV	Боривоје Гоцић	7000	препр. згр. и огр.
1623	Трпковић Ставра	Вој. Мишића 25 XIII к.	Јоца Новаковић	2000	препр. зграде
1791	Материнско Удружење	Кр. Александра и Карнегијеве VI	Душан Дингарац	30000	приз. и под. огр.
1285	Крстић Браћа	Ђ. Радојловића и Дедињске XII	Мих. Радовановић	25000	пр. и дозиђ. огр.
1621	Парезановић Вукоман и Милка	Боже Јанковића 16 XI к.	Ал. Каповић	в. непр.	измена плана
1210	Финци Јакоб	Г. Јевремова и Доситијева III к.	Момчило Белобрк	1500000	п. сут. пр. 4 с. и ман.
2083	Николајевић Мара	Крунска и Добрињска I кв.	Раде Михаиловић	1500000	подр. приз. 3 спр.
709	Недељковић Томавија, Милан и Александар	Краљице Наталије 62 и 64 I к.	Војин Симеоновић	25000	измена плана
6080	Костић Петар	Кр. Марије 53 IV к.	Мирко Брадиловић	2000	препр. зграде
1294	Шаламов Фјодор	Нова п. 4881/64 VII к.	Валерије Сташевски	190000	подр. приз. спрат
929	Милосављевић Божидар	Румунска 68 XII к.	Јован Новаковић	8000	препр. зграде
737	Хабер Емилија	Османа Ђикића 4 IV к.	Божидар Поповић	210000	сут. и приз.
1838	Антић Марија	Таковска и Битољска IV к.	Фрања Јенч	235000	сут. приз. 1 спр.
938	Савић Љуба	Пајсијева и Кр. Наталије 17 I к.	Бран. Маринковић	900000	сут., пр. и 4 спр.
3655	Матић Марија	Приштинска 84 VII к.	Зоран Томић	15000	препр. и дозиђ.
1573	Штајнер Фани и Матилда	Вршачка и Француска III к.	Игњат Поповић	7000	препр. зграде
818	Станојковић Наталија	Которска 8 VIII кв.	Драгиша Брашеван	30000	препр. и надз.
873	Шапинац Стефанија	Вој. Драгомира 10 VII к.	Јов Новаковић	1000	преправка зграде
1056	Радојичић Душан	Небојшина 2 VIII кв.	Валерије Сташевски	600000	подр. приз. 4 спр.
958	Петковић Дара	Цара Душана 42 III к.	Бож. Живадиновић	25000	препр. и дозиђ.
1878	Живковић Живојин и Паунковић Милан	Вој. Степе 272 XI к.	Драг. Ивић	5000	подизање ограде
1365	Стевовић Аћим	Шајкашка 20 IV к.	Мих. Радовановић	1000	препр. зграде
995	Цветковић Спасоје и Савка	Сомборска и Х. Мустафина 11 VI	Милутин Јовановић	130000	дозиђ. зграде
1163	Арсић Петар	Сазонова 106 VII к.	Јов. Новаковић	4000	подизање ограде
1017	Пруша Јосип	Слога 2 VI к.	Цветко Анђелковић	2500	подизање ограде
1179	Бајлони и Месаровић	Кн. Љубице 49 III к.	Никола Матејић	5000	приземље
4764	Јаћимовић Бранислав	Кр. Александра 237 VI к.	Драг. Живојиновић	550000	подр. пр. 2 с. и манс.
1359	Шићевић Сретен	Кр. Томислава 21 VIII к.	Фрања Урбан	18000	преправка зграде
1176	Кратофил Боривоје	Мил. Глишића 9 XIII к.	Војин Симеоновић	220000	сут. приз. и ограда
1218	Ђурић Бранко	Сање Живановића 32 XIII к.	Бранко Ђурић	10000	преправка зграде
1077	Сивчев Јован	Сердар Јола 11 XII к.	—	700	преправка зграде
1173	Марковић Даница	Хилендарска 38 IV кв.	Игњат Поповић	в. непр.	измена плана
1054	Илић Милош	Таковска 5 IV к.	Јовановић и Миљковић	30000	препр. зграде
1178	Гавански Ружа	Челопечка 9 VI к.	Војислав Костић	400000	подр. приз. сират
954	Петровић Петар	Нова п. 4881/47 VII к.	Душан Дингарац	130000	подр. приз. и ограда
1207	Вукићавић Митар	Мих. Гавриловића 5	Фрања Урбан	9500	препр. зграде
1817	Фрајер Гизела	Томаша Јежа 10 VII к.	„Терметехника“	2000	препр. зграде
1283	Вукчевић Радоје	Јована Ристића 11 I к.	Ђорђе Ђорђевић	120000	препр. и дозиђ.
420	Демијан Катица	Баба Вишњина 5 VIII к.	Валерије Сташевски	600000	подр. приз. 3 спр.
803	Здешар Милан и Катица	Новој п. 2280 VI к.	Љубиша Савчић	120000	подр. приз. манс.
1102	Дојчиновић Урош	Француска и Г. Венац IV к	Валарије Сташевски	100000	измена плана
1317	Ђукић Јелена	Кр. Марије 91 IV к.	Тома Живановић	1000	подиз. ограде
950	Брковић и Јовановић	Ц. Лазара и Ускочка II к.	Мих. Радовановић	1800000	подр. приз. 6 спр.

*) У броју 20 „Општинских новина“ од 20 маја о. г. омашком су табеле: „Списак лица којима су издате дозволе за зидање нових зграда...“ и „Списак лица којима је издата дозвола за употребу грађевине за новозидане зграде, дозиђивања и надзиђивања од 1 до 30 априла 1937 год.“ отштампане заједно, па се зато овога пута штампају одвојено, те се тиме грешка исправља, а отштампане табеле у горе поменутом броју овим оглашују за неважеће.

ГОБр.	Презиме и име сопственика	Улица и број	Пројектант	Вредност	Шта зграда садржи
1931	Јанковић Милица	Мутапова 11 VIII к.	Рад. Филиповић	4000	подизање гараже
6075	Миран Милован	Маричка п. 3778/2 XII	Фрања Урбан	85000	подр. сут. приземље
1877	Гуелмино Војислав	Романајска 1/ XI к.	Фрања Урбан	120000	подр. и приземље
1253	Плавшић Даринка	Јована Ристића 17а I к.	Андреја Папков	1200000	сут. приз. и 4 спрата
1570	Ђорђевић Драг. и Десанка	Церска 61 VII к.	Ђорђе Ђорђевић	90000	препр. и дозиђив.
1542	Јосимовић Михаило	Престол. трг и Пашић 1 к.	Љубодраг Креклих	16000	измена излога
1660	Белимарковић Коста	Вонизелосова 11 IV к.	Љубодраг Креклих	3000	подизање ограде
7531	Тешмановић Војин	Дринчићева 1 IV к.	Јован Бјеловић	2000	подизање бараке
1199	Иваповић Олга и Момчило	Кајмакчаланска 61 VII к.	Андреја Папков	90000	подр. и приземље
1066	Бојић Даница	Милутина Бојића 5 IV к.	—	450	препр. зграде
854	Грујић Антоније	Цара Николе 78 VIII к.	Валерије Сташевски	3000	препр. зграде
2236	Здравковић Синиша	Црногорска 5-7 X к.	Миладин Прљевић	60000	измена плана
1461	Данчевић Ванђел	Хаџи Милентијева 4 VIII к.	Валерије Сташевски	20000	измена плана
6382	Стојановић Сретен	Кн. Персиде 75 VIII к.	Живојин Стојановић	700000	сут. приз. 2 спрата
6584	Зорановић Јован	Нова п. 41/43 XIV к.	Бран. Мирковић	110000	подр. и приземље
1474	Матејић Милојко и Јевросима	Маглајска и Јездићева п 26 XII	Бран. Мирковић	800	покривање терасе
1476	Матић Милош	Маглајска и Јездићева п. 26 XII	Јован Бјеловић	7000	препр. зграде
1092	Добросављевић Иван	Цара Душана 72 III к,	Иван Добросављевић	700000	подр. приз. 3 спр.
1256	Маговчевић Пела	Видовоанска 14 VII к.	Момчило Белобра	150000	сутерен и приземље

Из Грађевинског одељка Тех. дир. Г. п. Б. ГОБр. 2618 од 8 маја 1937 године.

Службени извештаји

Недељни извештај

о граничним вредностима добивеним испитивањем београдске пијаће воде у времену од 6 до 12 маја 1937 год.

	Од	До	Објашњења
Температура	13,3	14,3	Центиграда
Број клица по см³	0	5	Дозвољено до 20 клица по см³
Утрошак калиум перманганата	3,1	3,1	Дозвољено до 6 мгр. на литар
Карбонатна тврдоћа	19,60	22,40	Немачки степени
Суви остатак	357	458	Дозвољено до 700 мгр. на литар
Титар Б. Coli	већи од 10 см³		Несме бити нижи од 10 см³

Испитивања су вршена у хемијској лабораторији П. г. Б.

Количине воде у м³ које је водовод потиснуо у току прве половине маја 1937 г.

1. ПИЈАЋЕ ВОДЕ:

Потиснуто у мрежу пијаће воде са ВЦ 1 Б. Воде 533.530м³
„ „ „ „ „ за горњу зону:
а) Из водостанице 4) (Главни резервоар) 60.106 „
б) „ „ 5) (Топчидер) 84.180 „

ЗА ГОРЊЕ КОЛИЧИНЕ ДАТО ЈЕ:

а) Бунарске воде на Белим Водама 402.673 „
б) Речне „ „ „ „ 162.700 „

2. ВОДЕ ЗА ПОЛИВАЊЕ УЛИЦА:

Потиснуто са ВЦ2 (Савски водовод) 107.700 „

Из Управе водовода Г.п.Б. — службено.

Кретање заразних болести по основним школама у Београду у времену од 8—15-V 1937 год.

ШКОЛА	шарлаха	дифтерија	морбили	пертусис	грип	варичеле	паратит. епид.	менингитис	посете шк. сестара
Краља Александра	—	2	—	—	—	—	1	—	12
Вука Караџића	—	—	—	—	—	—	—	—	1
Краља Петра Великог	—	—	—	—	—	—	—	—	4
Јанка Веселиновића	—	—	—	—	—	—	—	—	6
Краља Милутина	—	—	—	—	—	—	—	—	5
Змај Ј. Јовановића	—	1	—	—	—	—	—	—	3
Цара Уроша	—	—	2	—	—	1	1	—	5
Светога Саве	1	—	—	—	—	—	—	—	6
Његошева	—	—	—	—	—	—	2	—	5
Немачко-Српска	—	—	1	—	—	—	—	—	3
Вожда Карађорђа	—	—	—	—	—	—	—	—	1
Масарикова	—	—	—	—	—	—	—	—	1
Старине Новака	—	—	1	—	—	—	1	—	4
Цара Душана	—	—	—	—	—	—	1	—	4
Војводе Путника	—	—	—	—	—	—	2	—	11
Филипа Вишњића	—	—	—	—	—	—	2	—	8
Краља Петра II	—	—	—	—	—	1	—	—	6
Стевана Немање	—	—	—	—	—	1	—	—	4
Бранка Радичевића	—	—	—	1	2	1	—	—	8
Св. Ћирила и Методија	—	—	2	—	—	—	—	—	4
Доситеја Обрадовића	—	—	—	—	—	3	—	—	14
Краљице Марије	—	—	—	—	—	—	—	—	3
Цара Лазара	—	—	—	—	—	—	—	—	—
Краља Дечанског	—	—	—	—	—	—	—	—	5
Јована Цвијића	—	—	—	—	—	—	—	1	1
Војислава Илића	—	—	—	—	—	—	1	—	6
Војводе Мишића	—	—	—	—	—	—	—	—	2
Бранислава Нушића	—	—	—	—	—	—	—	—	9
Ђуре Јакшића	—	—	—	—	—	—	—	—	—
Француско-Српска	—	—	1	—	—	—	—	—	2
Руско-Српска	—	—	—	—	—	—	—	—	2
Макиш	—	—	—	—	—	—	—	—	—
Свега:	1	3	7	1	2	7	12	1	145

Кретање заразних болести у Београду од 8—14-V-1937 год.

I. Пријављено утврђених болести:

Болести обавезне за пријаву	затечено из прошле седмице	пријављено од нових утврђених	Свега	Одјављено	остало да болује		Свега	утвр. бол.	
					у болници	у стану		грађана	војника
Шарлаха	61	13	74	11	51	12	63	62	1
Трб. тифуса	4	—	4	1	2	1	3	3	—
Паратифуса	—	—	—	—	—	—	—	—	—
Тифус пегав.	—	1	1	1	—	—	—	—	—
Дизентерија	9	—	9	3	6	—	6	5	1
Дифтерија	33	16	49	16	27	6	33	33	—
Црвени ветар	26	16	42	4	38	—	38	12	26
Менигитис	5	1	6	2	4	—	4	3	1
Тетанус	—	—	—	—	—	—	—	—	—
Сепсис	—	—	—	—	—	—	—	—	—
Варичиле	—	—	—	—	—	—	—	—	—
Морбили	21	7	28	2	25	1	26	12	14
Грип	39	9	48	13	35	—	35	35	—
Укупно	198	63	261	53	188	20	208	165	43

Пријављено сумњивих болести:

Трбушног тифуса 1, дизентерије 2. Свега: 3.

Из Отсека јавне хигијене Г.п.Б. — служ.

ИЗВЕШТАЈИ О РАДУ ПОЈЕДИНИХ ОТСЕКА:

Извештај о раду Ветаринарско-кланичног отсека Г. п. Б. у априлу 1937 год.

У Ветеринарској лабораторији у месецу априлу 1937 године прегледано је;

Прегледано свега брава 4398 ком. од којих са Саркоцистес Мишеријана 211 ком.

Од тога је одбачено:

1) Бобичавих 5 свиња;
2) Угушених 2 свиње;
3) Септикемија 1 теле;
4) Кахексија 27 јагањаца.

Извршено обдукција и бактериолошких прегледа:

1) На антракс 5 свиња (негатив).
2) На антракс 1 овца (позитив са кафилерије).

На кланици Градског поглаварства Београд у месецу априлу 1937 године, заклано је:

1) Бивола 3 ком.
2) Волова 1549 ком. } 2411 ком. 539268 кгр.
3) Крава 859 ком.
4) Телади 2504 ком. 102430 кгр.
5) Свиња 4398 ком. 480135 кгр.
6) Прасади 981 ком. 5546 кгр.
7) Оваца 4 ком.
8) Коза 1 ком. } 5 = 115 кгр.
9) Јагањаца 13251 ком. 103281 кгр.

Од тога је одбачено и уништено:

1) Због бобица 5 свиња.
2) Угушених 2 свиње.
3) Септикемија 1 теле.
4) Кахексија 27 јагањаца.
5) Туберкулоза вимена 5 крава.
6) Ехинококус 73 плућа и јетре код свиња.
7) Ехинококус 161 плуће и јетре код говеда.

У Ветеринарском отсеку на кланици Г.п.Б. прегледано је заклане стоке довезене са стране у месецу априлу 1937 године и то:

1) Свиња 1325 комада;
2) Телади 228 комада;
3) Јагањаца 39782 комада;
4) Прасади 1028 комада.
5) Свежег меса 2979 кгр.
6) Сувог меса 3685 кгр.

Цена стоци на сточном тргу Градског поглаварства Београд у месецу априлу 1937 године, кретала се по 1 кгр. живе мере:

1) Говада 4.— до 5.50 динара.
2) Јунад 4.— до 5.50 динара.
3) Телад 7.— до 8.50 динара.
4) Јагњад 4.50 до 5.— динара.
5) Свиње 6.— до 8.— динара.
6) Прасад 10.— до 12.— динара.

На благајни Ветеринарско-кланичног отсека за месец април 1937 године ,наплаћено је такса:

Од аренде Дин. 840.008.—.
Од признаничне таксе Дин. 426.60.
Од пасоша Дин. 27546.—
Од штала ,обора и мерине Дин. 11418.—.
Свега Дин.: 879.398.60.

Из Ветеринарско-кланичног отсека Г.п.Б. — службено.

Службене објаве и огласи

Измена регулације улице бр. 932 (испод Гледстонове улице)

Сходно §§ 8 и 12 Грађевинског закона, Градско поглаварство изложиће, 15 дана после изласка овог огласа у благајничком холу партера зграде Градског поглаварства, Узун Миркова ул. бр. 1, измену регулације улица бр. 932 (испод Гледстонове улице), по плаво уцртаним линијама у плану Т.Д.Бр. 5845/37.

Планови ће бити изложени увиду месец дана. Заинтересовани имају поднети примедбе најдаље у року од 15 дана по истеку јавног увида иначе се оне неће узимати у обзир.

Одлучено у Градском поглаварству на дан 29 маја 1937 год.

Примедбе ће примати Техничка дирекција, Одељак за регулациони план, зграда Техничке дирекције Градског поглаварства, Кнегиње Љубице ул. бр. 21.

Измена регулације Љешке улице и њеног раскршћа са улице бр. 1109

Сходно §§ 8 и 12 Грађевинског закона, Градско поглаварство изложиће, 15 дана после изласка овог огласа у благајничком холу партера зграде Градског поглаварства, Узун Миркова ул. бр. 1, измену регулације Љешке улице и њеног раскршћа са ул. бр. 1109, по плаво уцртаним линијама у плану Т.Д.Бр. 34555/36.

Планови ће бити изложени увиду месец дана. Заинтересовани имају поднети примедбе најдаље у року од 15 дана по истеку јавног увида иначе се оне неће узимати у обзир.

Одлучено у Градском поглаварству на дан 29 маја 1937 год.

Примедбе ће примати Техничка Дирекција, Одељак за регулациони план, зграда Техничке дирекције Градског поглаварства, Кнегиње Љубице бр. 21.

I офертална лицитација за набавку „дивел" моторног друмског ваљка

На основу одлуке Господина Претседника Општине града Београда ТДБр. 19108 од 26-V-1937 год. Техничка дирекција Градског поглаварства одржаће на дан 12 јуна 1937 год. I офертални лицитацију у скраћеном року од 15 дана за набавку једног „дизел" моторног друмског ваљка тежине 12—13 тона.

Лицитација одржаће се поменутог дана у 11 часова у сали Техничке дирекције, Југовићева ул. бр. 1 (приземље).

Кауција, која за наше држављане износи 10% од понуђене цене а за странце 20%, полаже се на дан лицитације најдаље до 10 часова код Депозитне благајне Градског поглаварства (Узун Миркова бр. 1) сходно тач. 2 Општих услова.

Лицитант биће дужан да поред признанице о положеној кауцији, поднесе лицитационој комисији и уверење о плаћеној порези, уверење-пуномоћје да може фирму пуноважно заступати и потписати (ако је дошао као заступник фирме) и уверење о подобности да може на лицитацији учествовати.

Сва потребна обавештења могу се добити као и услови за ову лицитацију видети сваког радног дана од 8—14 часова у Инжињерском отсеку Техничке дирекције соба бр. 5 (Југовићева бр. 1).

Из канцеларије Техничке дирекције градског поглаварства ТДБр. 19108/37.

Набавка трамвајских карата

Дирекција Трамваја и осветљења у Београду расписује другу офертална лицитацију за набавку трамвајских карата за двогодишњу употребу, на дан 11-VI-1937 године у 11 часова пре подне у згради Дирекције.

Лицитанти су дужни на дан лицитације, а најдаље до 10 часова пре подне положити Депозитној Благајни О.Г.Б. на име кауције домаћи 40.000.— динара а страни 80.000.— динара у готовом новцу или у монети предвиђеној чл. 88 Закона о Државном Рачуноводству.

Услови се могу добити у Рачуноводству Дирекције трамваја и осветљења од 7 до 14 часова сваког радног дана.

Из канцеларије Дирекције твамваја и осветљења Д.Бр. 15629 од 22-V-1937 године у Београду.

I. Офертална лицитација за обраду трамвајских колосека у дрвеном коловозу, између хотела „Лондон" и Трга код Кнежевог споменика, са пантликама од ситне камене коцке и финог мозаика.

На основу одлуке Гр. Поглаварства ТДБр. 13465 од 19-V-1937 год. Техничка дирекција истог Поглаварства одржаће на дан 12-VI-37 год. у 11 час. пре подне I. офертални лицитацију за напред назначене радове.

Предрачунска сума износи 349.972,50 динара и обухвата 50% свих предвиђених радова у погодбеном елаборату.

Кауција од 17.500.— динара за домаћа предузећа има се положити Главној благајни Гр. поглаварства (Узун Миркова ул. бр. 1) најдаље до 10 час. 12-VI-37 год.

Понуђачи су дужни да поднесу лицитационој комисији, поред реверса о положеној кауцији и сва остала документа, која су законом прописана за јавна надметања.

Технички елаборат и услови за овај посао ставиће се на увиђај интересантима у канцеларији Одељка за одржавање калдрме сваког радног дана од 8—14 часова. (Југовићева ул. бр. 1/I.)

Из канцеларије Техничке дирекције Т.Д.Бр. 13465/37 год.

Прва офертална лицитација за калдрмисање улица око трга на Бановом Брду и прилазне ул. бр. 1000

На основу одлуке г. Претседника Општине града Београда Т.Д.Бр. 17939 од 19-V-1937 год. Техничка дирекција Град. поглаварства одржаће на дан 7 јуна 1937 год. I офертални лицитацију у скраћеном року од 15 дана за калдрмисање улица око трга на Бановом Брду и прилазне ул. бр. 1000.

Предрачунска сума износи 380.828.— дин.

Лицитација одржаће се поменутог дана у 11 часова у канцеларији Инжињерског отсека Техничке дирекције Књегиње Љубице ул. бр. 21/II.

Кауција у износу од 19.000.— динара за домаће и 38.000.— динара за стране предузимаче полаже се на дан лицитације најдаље до 10 часова код Главне Благајне Градског поглаварства (Узун Миркова бр. 1).

Лицитанти биће дужни, да поред реверса о положеној кауцији поднесу лицитационој комисији и сва остала документа, која су законом прописана за учествовање на јавним лицитацијама код државних грађевинских власти.

Сва потребна обавештења могу се добити као и услови за ову лицитацију видети сваког радног дана од 8—14 часова у Инжињерском отсеку Техничке дирекције соба бр. 5.

Из канцеларије Техничке дирекције Градског поглаварства Београда Т.Д.Бр. 17939/37 године.

Прва офертална лицитација за израду коловоза од ломљеног камена на песку

На основу одлуке г. Претседника Општине града Београда Т.Д.Бр. 17159 од 22-V1937 год. Техничка дирекција Градског поглаварства одржаће на дан 11 јуна 1937 године I офертални лицитацију у скраћеном року од 15 дана за израду коловоза од ломљеног камена на песку у ул. Милице Српкиње на делу од Ћурковићеве ул. до јавне чесме у Раковици.

Предрачунска сума износи 65.559.— динара.

Лицитација одржаће се поменутог дана у 11 часова у канцеларији Инжињерског отсека Техничке дирекције (Књегиње Љубице ул. бр. 21/II).

Кауција у износу од 3.500.— динара за домаће и 7.000.— динара за стране предузимаче полаже се на дан лицитације најдаље до 10 часова код Главне Благајне Градског поглаварства (Узун Миркова бр. 1).

Лицитанти биће дужни, да поред реверса о положеној кауцији поднесу лицитационој комисији и сва остала документа, која су законом прописана за учествовање на јавним лицитацијама код државних грађевинских власти.

Сва потребна обавештења могу се добити као и услови за ову лицитацију видети сваког радног дана од 8—14 часова у Инжињерском отсеку Техничке дирекције соба бр. 5.

Из канцеларије Техничке дирекције Градског поглаварства Београда Т.Д.Бр. 17159/37 године.

Власник: Градско поглаварство Београд. — Уредник: Ђуро Бањац, Молерова 16
Штампарија Драг. Грегорића, Страхињића Бана 75. — Београд.

ПОШТАРИНА ПЛАЋЕНА У ГОТОВУ

ОПШТИНСКЕ НОВИНЕ

СЛУЖБЕНИ ОРГАН ГРАДСКОГ ПОГЛАВАРСТВА ГРАДА БЕОГРАДА

Излази једном недељно | 19 јуни 1937 године | ... 22—24

Уредништво и администрација: Кнегин... Телефон 26-242
Претплата: за годину дана 15... године 80.— дин.
Чековни рачун ко... онице бр. 54.300

Универзитетска библиотека
Београд-Кр.Александра 73

З А П И С Н И К

VI редовне седнице Градског већа Општине града Београда, одржане 9 јуна 1937 године у 18 часова

Претседавао Потпретседник г. Драгољуб Тодоровић.

Седница је сазвана са овим дневним редом:

1. Саопштења.
2. Предлог за избор бирача за бирање већника Пољопривредне коморе Дунавске бановине.
3. Предлог за избор Месног школског одбора у Земуну.
4. Предлог за избор два градска већника за Извршни одбор Материнског удружења.
5. Предлог за избор једног градског већника у Одбор за руковање завештањима Дому стараца и старица у Београду.
6. Предлог за усвајање Казнене тарифе за 1937/38 год. за штете на пољским имањима у атару Општине београдске.
7. Предлог за измену тач. 1 до 15 ТБр. 404 Таксене тарифе за Београд и Земун.
8. Предлог за давање овлашћења Претседнику општине за доношење одлука о трошењу и издавање налога за исплате на терет прихода од Градског зоолошког врта и Фонда градске економије.
9. Предлог за одобрење кредита у износу од 10.000 дин. са парт 40/7 за повремене оправке на општинским зградама и имањима.
10. Предлог за одобрење кредита у износу од 56.400 дин. са парт 35/39 за оправку коловоза и пешачких стаза на Новом гробљу.
11. Предлог за одобрење кредита у износу од 104.914,60 дин. са парт 50/9 за израду дечјег базена и сплава за хладно купатило код „Шест топола".
12. Предлог за одобрење кредита од 5000 дин. са парт 47/1 за исплату чланарине Удружењу за плинску, водоводну и санитарну технику у Загребу.
13. Предлог за исплату суме од 30.000 дин. Милошу и Марији Иванчевић на име накнаде за рушење и пренос њихове зграде на регулациону линију у ул. Тошин бунар бр. 14 у Земуну.
14. Предлог за исплату суме од 53.750 дин. Стевану и Вукосави Станисављевић на име накнаде за рушење и пренос њихове зграде на регулациону линију у ул. Тошин бунар бр. 16 у Земуну.
15. Предлог за исплату награде у износу од 8.000 дин. процениоцима — члановима Избраних судова за извршење законских процена по предметима експро-апропријација у циљу извршења регулације у Београду.
16. Предлог за исплату суме од 21.000 дин. Задужбинском отсеку Министарства просвете на име кирије за закуп земљишта на коме се налази пијаца Каленића Гувно.
17. Предлог за исплату суме од 12.000 дин. Пореској управи у Земуну на име државне таксе за издавање грађевинске дозволе за доградњу и преуређење кланице у Земуну са парт 47/1.
18. Предлог за исплату суме од 642 дин. г. Михајлу Профировићу по пресуди Судског одељења Поглаварства града Београда са парт 47/1.
19. Предлог за исплату суме од 1.260 дин. Општој државној болници у Београду са парт. 47/1 за лечење Цветановића Борисава, пожарника, који је настрадао у пожару столарске фабрике „Велика Србија".
20. Предлог за исплату суме од 2.100 дин. сопственику зграде у којој је становао Живко Попадић, благајник ДТО, на име неплаћене кирије за април т. г. и исплату суме од 500 дин. г. Николи Витановићу, шефу Правног отсека, на име накнаде за учињене издатке за време истраге против Живка Попадића.
21. Предлог за исплату посмртне помоћи Милету Микићу и Мици Шевера.
22. Предлог да издаци за доградњу и преуређење кланице у Земуну у износу од 716.608,40 дин. падну на терет парт. 1 поз. 1 буџета расхода Земунског кланичног фонда за 1937/38 год.
23. Предлог да се исплата радне снаге на режијским радовимма Одељка за одржавање калдрме

може вршити из слободног кредита парт 40/6 буџета за 1937/38 год.

24. Предлог за наплату суме од 64 дин. од г. Симоновића Живојина на име кирије за заузето општинско земљиште у ул. Душана Алимпића бр. 5.

25. Предлог за наплату 0,50 дин. дневно од 1 м² корисне површине за употребу продавница рибе на пијацама код Сењака, на Булевару Ослобођења и Палилулској на име амортизације трошкова око изградње ових продавница.

26. Предлог да режијска комисија за одбрану Макишког насипа може употребити за исплату радника суму од 4.200 дин. из кредита од 10.442 дин. одобреног за набавку одбранбеног материјала.

27. Предлог за повраћај суме од 3.304 дин. г-ђи Драги Шрепловић као више наплаћено за апроприсано јој земљиште.

28. Предлог за набавку 40 м³ крупног ломљеног камена кречњака.

29. Предлог за набавку 100 вагона камених агрегата из мајдана „Лединци" од фирме „Јадран" Жнидарчића и сина из Београда за одржавање асфалтне калдрме у Београду.

30. Предлог за набавку једног дизел моторног ваљка од фирме „Југошкода" а. д. из Београда.

31. Предлог за избор члана комисије за радове на асанацији Дечјег обданишта у Земуну на место г. Ђорђа Зрнића, бившег градског већника.

32. Предлог за избор члана комисије за радове на спрамексирању путева између Гимназије и Грађанске школе у Земуну на место г. Ђорђа Зрнића, бив. градског већника.

33. Предлог за избор сталне комисије за преглед и пријем свих камених израђевина у 1937/38 години.

34. Предлог да се уличним водоводним доводом имају сматрати само водовод. цеви пречника 6/4 мм па на више.

35. Предлог за полагање водовод. цеви на имању г-ђе Зорке Јоксимовић у Предграђу Принца Андреје.

36. Предлог за полагање водовод. цеви ∅ 80 мм у улицама Луке Бацића и Маглајској.

37. Предлог за полагање водовод. цеви на једном делу улице Миријевски пут.

38. Предлог за израду уличних канала на левој обали Булбулдерског потока и уступање посла г. Ранку Живковићу, предузимачу из Београда.

39. Предлог за израду уличног колектора на Јужном Булевару, бетонског канала у Грчића Миленка ул. и цевног канала у Брегалничкој ул. и уступање посла г. Ранку Живковићу, предузимачу из Београда.

40. Предлог за усвајање извештаја комисије за преглед и пријем радова на изради калдрме и кишног канала на Пашићевом тргу у Земуну, и одобрење непредвиђених радова на овом послу.

41. Предлог за одобрење извршених столарских радова у згради VIII кварта Управе града Београда у Авалској улици.

42. Предлог да се оправке на пијачним зградама уступе у рад г. Ђури Станковићу, предузимачу из Београда.

43. Предлог за извођење у мешовитој режији машинског уређаја на проширењу градске кланице у Земуну.

44. Предлог за усвајање резултата I оферталне лицитације за преправке у згради у Дуситејевој ул. бр. 21 и уступање посла г. Ђорђу Татомировићу, предузимачу из Београда.

45. Предлог за оправке и преправке у згради Градске болнице у мешовитој режији.

46. Предлог за подизање трошаринских експозитура и фундамената за колске ваге на Лазаревачком Миријевском и Батајничком путу.

47. Предлог за усвајање резултата I оферталне лицитације за довршење пијаце на Бановом Брду и уступање посла г. Владимиру Јовићу, предузимачу из Београда.

48. Предлог за уређења калдрме у касарнском кругу Београд. жанд. пука.

49. Предлог за израду калдрме у мешовитој режији у ул. Мајке Јевросиме од Кондине до Пашићеве ул.

50. Предлог за забрану зидања у вези са изменама регулације у оквиру израде дефинитивног регулационог плана у Београду.

51. Предлог за извођење електричне линије за приватно и улично осветљење у улицама Господара Вучића, Поп Вучинића, Пајсијевој, на општинском путу — насеље Краља Александра I, извођење кабловске примарске линије у Доситејевој улици до Народног позоришта, извођење линије за приватно осветљење за насеље на Миријевском путу на Карабурми и у продужењу улице Милке Гргурове на Вождовцу.

52. Предлог за продужење рока фирми Боб и Рајтер из Манхајма за испоруку водомера.

53. Предлог за продужење рока фирми Југословенско А.Е.Г. електрично друштво Београд за испоруку каблова.

54. Предлог за избор комисије за инвентарисање општинске покретне и непокретне имовине.

55. Предлог за узимање у закуп просторија у ул. Милорада Драшковића бр. 6/I за смештај отсека за обавезно телесно васпитање.

56. Предлог за уступање у закуп Трговачко-индустријској банци из Београда линије високог напона Д.Т. и О. од тунела на Чукарици до подстанице „Добро поље".

57. Предлог за уступање у закуп III и IV павиљона у Звечанској улици Министарству просвете за потребе гимназије.

58. Предлог за издавање у закуп општинског стана Светомиру Николићу Угринову Николи и др.

59. Предлог за издавање у привремени закуп општинског земљишта Николи Бранковићу, Драгиши Спасојевићу и другима.

60. Предлог за издавање у закуп општинског киоска на углу трга Кнежев споменик и Француске ул. Колу српских сестара и продужење закупа киоска Петру Бабићу.

61. Предлог за издавање у закуп прве половине тавана на малој кланици г. Морену Тавлији, трг. из Београда.

62. Предлог за закључење уговора о закупу земљишта са Дирекцијом државних железница за пролаз

водоводних цеви испод железничке пруге код старе електричне централе.

63. Предлог за продужење закупа закупцима општинског земљишта на ади „Циганлији" и ади „Занога".

64. Предлог за уступање на бесплатну употребу општинског земљишта на Таш-Мајдану Соколском друштву Београд VII за летње вежбалиште.

65. Предлог да се Даринки Милетић из Београда уступи на чување и одржавање чистоће општински клозет на пијаци на насељу Кнеза Павла.

66. Предлог да се Андреји Јакшићу из Земуна дозволи отплата продатог му општинског земљишта у месечним ратама.

67. Предлог за отписивање суме од 143.— динара колико је остао дужан поч. Ђорђе Петровић, бив. трговац.

68. Предлог да се Милану Шимићу отпише кирија за општински стан за месец јануар т. г. у износу од 290.— динара.

69. Предлог за отпис дуга Добривоја Арсића у износу од 5.122.— дин. за утрошену електричну енергију, пошто је констатована немаштина.

70. Предлог за одбијање приговора г. г. Ђурића Крсте и Обрада Благојевића на одлуку Претседника Општине.

71. Предлог за одбијање приговора г. г. Јакова Адање, Рад. Никодијевића, Љубомира Лавадиновића и фирме Југословенско Шел Д.Д. из Загреба на одлуку Претседника Општине.

72. Предлог за одбијање приговора г. г. Живковића Душана и Драгомана Видаковића на одлуку Претседника Општине.

73. Предлог за одбијање приговора г. г. Младеновића Љубомира, Маринковића Бранка и Ђорђевића Животе на одлуку Претседника Општине.

74. Предлог за давање мишљења да су војни обвезници Димитријевић Вукашин, Танасковић Душан и др. у могућности држати коња за време трајања војне обавезе.

75. Предлог за давање мишљења да војни обвезници Богдановић Константин, Петровић Божидар и др. нису у могућности држати коња за време трајања војне обавезе.

76. Предлог за наплату таксе за пријем у чланство општине од Милосављевића Николе, Кононенка Евгенија и др.

77. Предлог за издавање условног уверења г. г. Лангеру Фердинанду, Витлину Јозефу и др. за пријем у чланство општине.

78. Предлог за одбијање молбе г. Живановића Бративоја за пријем у чланство општине града Београда.

79. Предлог да се ослободе плаћања општин. таксе на странце румунски официри гости Мин. војске и морнарице, 20 бугарских књижевника и др.

80. Предлог да се ослободи плаћања општинске обалске таксе за 1936 год. Заједница дома и школе за ђачко купатило на Дунаву, и да се једриличарска група Аеро-клуба „Девети" ослободи општин. таксе на предавања и приказивање филмова у школама у току 1937/38 год.

81. Предлог за одређивање количине породичне пензије Споменки кћери пок. Дукића Адама, бив. пензионера Општине београдске.

82. Предлог за унапређење г. Трбуховића Бориславa, саветника Градског одељка у Земуну, у III положајну групу 2 степена.

83. Предлог за унапређење г. Зборника Војтеха, градитеља Градског одељка у Земуну, у II периодску повишицу 6 чиновничке положајне групе, и Пекића Милоша, званичника Одељка Земун, у II периодску повишицу I званичничке положајне групе.

84. Предлог за додељивање, смањење и укидање сталне месечне помоћи сиротињи.

85. Предлог за продају шушака из столарске радионице ДТО парној перионици „Чистоћа" из Београда.

86. Предлог за продају 8 ком. муфова за каблове високог напона типа I M 850 друштву „Снага и светлост".

87. Предлог за расходовање 4 изгорела струјомера ДТО у пожару радионице чамаца „Наутилус".

88. Предлог за расходовање старе летње униформе саобраћајног особља ДТО.

89. Предлог за расходовање угинуле стоке.

90. **Колаудације и суперколаудације:**

1. Колаудација радова на изради тротоара од бетона са асфалтном превлаком и коловоза у улици Гастона Гравијеа.

2. Колаудација асфалтног тротоара у Дринској улици.

3. Колаудација радова на оправци калдрме за суму од 32.360 дин. које је извео Одељак за одржавање калдрме у режији.

4. Колаудација радова на оправци калдрме за суму од 30.007,50 дин., које је извео Одељак за одржавање калдрме у својој режији.

5. Колаудација радова на оправци калдрме за суму од 32.573,21 дин., које је извео Одељак за одржавање калдрме, у режији.

6. Колаудација радова на оправци калдрме за суму од 24.688,50 дин., које је извео Одељак за одржавање калдрме у режији.

7. Колаудација радова на изради пијаце на Бановом Брду.

8. Колаудација радова на оправкама зграда I, IV и VII кварта и жандармеријске станице код I и XVI кварта.

9. Колаудација радова на изради зграде херхерметичке коморе за дезинфекцију у дворишту Дезинфекционог завода на Булевару Франше д' Епереа.

10. Колаудација каменорезачких радова на оправци куле и споменика на брду Гардошу у Земуну.

11. Колаудација радова на изради бетонског канала, попречних веза и уличних сливника у ул. Цара Душана у Земуну.

12. Колаудација радова на изради цевних канала, попречних веза и сливника у ул. Цара Душана у Земуну.

13. Колаудација радова на бушењу дубоких бунара за напајање стоке на општинском пашњаку на Великим Лединама у Земуну.

14. Колаудација радова на одржавању општин. дубоких бунара на подручју Земунског одељка у 1936 и 1937 год.

15. Суперколаудација радова на зидању нових гробница у парцели 18 и 60 на Новом гробљу.

16. Суперколаудација радова на зидању нових гробница у Алеји Великана на Новом гробљу.

91. Експропријације и апропријације:

1. Експропријација имања г. Исе Богдановића у Зетској ул. бр. 21.

2. Експропријација имања г. Спасоја Недељковића у Поп Серафимовој ул.

3. Експропријација дела земљишта г-ђе Јелене Милојевић и Милице Протић у Хилендарској ул. бр. 22 и 24.

4. Експропријација имања г. Драгољуба Кечкића у Синђелићевој ул. бр. 24.

5. Експропријација имања Алберта и Хермана Шпиндла на углу Краља Петра бр. 32 и Змај Јовине ул. бр. 1 у Земуну.

6. Експропријација имања г. Новака Мандића — Нишлића у Војводе Степе ул. бр. 79.

7. Експропријација имања ради проширења Милешевске ул.

8. Експропријација миања поч. Гаћевића Ивана и Стојановића Лазара ради просецања Лозничке ул.

9. Експропријација имања г. Драг. Вукшића на углу Босанске и Краљевића Марка ул.

10. Експропријација имања г. Александра Атанацковића у ул. Војводе Степе бр. 146.

11. Експропријација имања г. Тихомира Јовановића из Мирijевске и Шарпланинске ул.

12. Експропријација имања г. Драгослава Марковића у ул. Саве Текалије.

13. Експропријација имања г. Никодија Милићевића у ул. Миодрага Давидовића бр. 7.

14. Експропријација имања г. Љубе и Марије Живковић у Адмирала Пикоа улици.

15. Експропријација имања г-ђе Анице Петковић у ул. Војводе Степе бр. 78.

16. Експропријација имања г. Момчила Анђелковића на углу Задарске ул. бр. 5 и Сребрничке.

17. Експропријација имања г. Живка и масе поч. Миливоја Марјановића у ул. Димитрија Туцовића.

18. Експро-апропријација имања инж. Уроша Дојчиновића на углу Гундулићевог Венца бр. 48 и Франкопанове ул. бр. 55.

19. Експро-апропријација имања масе пок. Димитрија Панђеле у Цвијићевој ул.

20. Експро-апропријација имања г. Александра Бркића на углу Звечанске ул. бр. 2 и Сурдуличке.

21. Експро-апропријација имања Министарства просвете у Миодрага Давидовића ул.

22. Експро-апропријација имања г. г. Ђорђа, Марка и Душана Танасковића у Маглајској ул.

23. Експро-апропријација имања Јеврејске Сефад. Вероисповедне Општине у улицама Аврамовој, Банатској и Принца Евгенија.

24. Експро-апропријација имања браће Милана и Ђорђа Христића на Булевару Кнеза Александра Карађорђевића.

25. Експро-апропријација имања г. Милана М. Пауновића у Лабској ул. бр. 4.

26. Апропријација дела имања Регулационог фонда имању Друштва „Дом" А. Мочник и Друг из Новог Сада, у ул. Војводе Протића бр. 12 и 12-а.

27. Апропријација имању Александра Божиновића у ул. Булевар Војводе Степе бр. 61.

28. Апропријација имању Јулијуса Ханауа у Симићевој ул. бр. 5.

29. Апропријација имању Ђурђа Милановића у ул. Булевар Војводе Степе бр. 130.

30. Апропријација имању др. Милоша Путниковића у Невесињској ул. бр. 16.

31. Апропријација имању Луизе Бартик у Драгачевској ул. бр. 38.

32. Апропријација имању Клавдије Петровић у Св. Николе ул. бр. 24.

33. Апропријација имању Предрага Крстића у Станоја Главаша ул. бр. 21.

34. Апропријација имању Владимира Маширевића у Вардарској ул. бр. 22.

35. Апропријација имању Миленка Марковића у Пршперневој ул. бр. 17 и 19.

36. Апропријација имању Андрије Сеовића на углу Приштинске и Милешевске ул.

37. Апропријација имању Ане Лебл у Кајмакчаланској ул. бр. 23.

38. Апропријација имању Вукадина Николића у Ђурђевској ул. бр. 3.

39. Апропријација имању Рашеле С. Тајтацаковић у Доситејевој ул. бр. 7.

40. Апропријација имању Лазара Марковића у Динка Рањине ул. бр. 11.

92. Кратка питања.

Позив на седницу достављен је свима већницима.

Седници су присуствовали градски већници г. г.: Бран. Д. Тодоровић, Мил. С. Профировић, Илија Станојевић, инж. Бран. Ивановић, Рајко П. Каралић, Радомир Радосављевић, Др. Душан Калановић, инж. Драгомир Јовановић, Жив. Ранковић, Драг. Радосављевић, Бранко Поповић, Б. М. Јосиповић, Душан Ђорђевић, Љуб. Максимовић, П. Кара-Радовановић, Стојан Крстић, Милорад Марковић, Мил. С. Јевремовић, инж. Јов. Петровић, М. П. Радојловић, Марко Ђ. Радовић, Др. Петар Марковић, арх. Ђ. Бајаловић, Мил. Боранијашевић, Милан Мих. Стефановић, Мориц Демајо, Ж. М. Константиновић, Др. Јов. Мијушковић, В. Т. Димитријевић, Миша Смедеревац, Тома Томић, Јосиф Херман, Сима Ј. Маринковић, Предраг Јов. Медицијан, Др. Сава Стојковић, адв. М. Јанковић, Б. Матовић, арх. Б. Живадиновић, Павле Лауташевић, М. У. Благојевић, Др. Мита Поповић, Коста Г. Петровић, Др. Ст. Поповић, Илија Богдановић, Др. Т. Симић, Станоје Стојчевић, Др. Влад. Николић, Др. Ил. Бацковић, Г. Новитовић, Бруно Мозер, М. П. Милорадовић, и Милан А. Костић.

Потпретседник г. Тодоровић у осуству Претседника г. Владе Илића, који је спречен болешћу, отворио је ову седницу и констатовао да има кворума за рад у смислу § 71 Закона о градским општинама.

За оверача записника одређени су градски већници гг. Миливоје Јевремовић и Живан Ранковић.

1

Деловођа већа саопштава да су се извинили градски већници г. г. Љуба Гођевац, Недељко Савић, Алекса Поп-Митић, Ђорђе Попара и Др. Љуба Стојановић.

Даље је саопштио писмо Претседника града Прага Др. Петра Зенкла упућеном Претседнику Општине града Београда г. Влади Илићу поводом преузимања дужности претседника града Прагаа од стране Др. Петра Зенкла, У писму се наглашава плодна сарадња која ће се у будуће наставити између Београда и Прага.

Најзад је Деловођа већа прочитао извештај о финасијском стању Општине на дан 31 маја 1937 године. По томе извештају стање прихода остварених до 31 маја т. г. износи динара 333,421.938,11. По буџету за 1936/37 годину на име прихода предвиђено је 315,675,064 динара. Према томе остварено је више прихода 17,746.874,11 дин. У проценту на дан 31 маја 1937 године. приходи су остварени са 105.62%. Овај вишак прихода остварен је и поред растерећења грађана Београда, која су извршена у току прошле године и која износе око 35,000.000.— динара. Упоређени са оствареним приходима у буџетској 1934/35 год., приходи у 1936/37 години показују вишак за близу 100,000.000,— динара. На име расхода у буџету за 1936/37 годину предвиђено је 315,675.064.— утрошено 293,687.047,43. Мање утрошено 21,908.016,57. Проценат утрошених кредита према предвиђеним износи до 1. маја т. г. 93,03%. Уштеде постигнуте на буџетским кредитима нису дошле услед смањења обима општинских радова, пошто су предвиђени радови изведени, чак и у већем обиму но што се предвиђало. Буџетска година 1936/37 према садашњим предвиђањима треба да се заврши са суфицитом од око 35,000.000,— дин. Готовина којом Општина распокаже на дан 31 маја т. г. износи 41,571.000,— не рачунајући готовину Депозитне блогајне. Овако повољна буџетска ситуација омогућиће ново растерећење Београђана што ће имати повољног ефекта не само за Београђане него и за општинске финансије.

По сагласности Градског већа стављени су накнадно на дневни ред следећи предлози:

92. Предлог за допуну става 2 чл. 2 Правилника Регулационог фонда, за допуну одлуке Градског већа О.Бр. 25207 од 14. VIII 1936 год. и оснивање фонда за исплату обавеза од Државне хипотекарне банке.

93 Предлог за одобрење кредита у износу од 12.680,— за накнадне радове и вишкове на изради пута за општинску ћевару у Панчевачком риту.

94. Предлог за одобрење кредита у износу од 97.000,— динара за накнадне радове и вишкове на изради нивелете пута Београд—Борча.

95. Предлог за израду подземне кабине на углу Московске и Престолонаследника Петра улици.

96. Предлог за набавку трамвајских шина и скретница од фирме Бохумер Ферајн из Немачке.

97. Предлог за пензионисање Жераја Стевана, кондуктера Д.Т.О.

98. Предлог за уважење оставке Костићу Душану, хонорарном ветеринару.

99. Предлог за извођење у мешовитој режији водоводних радова на преуређењу и проширењу градске кланице у Земуну.

100. Предлог за извођење у мешовитој режији канализационих радова на преуређењу и проширењу градске кланице у Земуну.

Тачка „Кратка питања"' остављена је за крај дневног реда.

2

На предлог Претседника О.Бр. 13349 Градско веће је

Одлучило:

Да се у смислу става 5, 6 и 7 чл. 14 Уредбе о пољопривредним коморама изабере следећи бирачи за избор већника и заменика пољопривредне коморе Дунавске бановине, који ће се избор обавити 27 јуна т. г.:

I ЗА СРЕЗ ВРАЧАРСКИ:

1) Стеван Миленковић, земљорадник из Београда, Вој. Илића бр. 98.

2) Панта Стефановић, земљорадник из Београда, Карабурма.

3) Милан Петровић, земљорадник из Београда, Карабурма.

4) Танасије Николић, земљорадник из Београда, Црнопоточка 1.

5) Илија Ђорђевић, земљорадник из Београда, Ђенерала Живковића 2.

6) Спасоје Даниловић, земљорадник из Београда, Кр. Александра 359.

7) Димитрије Мијалковић, земљорадник из Београда, Раде Неимара 17.

8) Панта Милић-Трандафиловић из Београда, Вој. Илића 136.

9) Танасије Митровић, земљорадник из Београда, Раде Неимара 92.

10) Петар Лапчић, земљорадник из Београда, Читлчука 3.

11) Стева Јовановић, вртар-баштован из Београда, Аранђеловачка 10.

12) Илија М. Илић, земљорадник из Београда, Паунова 10 — Бањица.

13) Петар М. Стојиљковић, земљорадник из Београда, Паунова 15 — Бањица.

14) Стеван Танацковић, земљорадник из Београда, Макиш.

15) Душан Пецарски, баштован из Београда, Баново Брдо.

16) Михаило Момировић, земљорадник из Београда, Кр. Александра 335.

II ЗА СРЕЗ ЗЕМУНСКИ

1) Коста Г. Петровић, земљорадник из Земуна.
2) Милорад Марковић, земљорадник из Земуна.
3) Миша Смедеревац, земљорадник из Земуна.
4) Филип А. Шерер, земљорадник из Земна.
5) Матија Брашл, земљорадник из Земуна.
6) Сава Свиларић, земљорадник из Земуна.

3

На предлог Претседника ОБр. 11126 Градско веће је

Одлучило:

Да се за чланове Месног школског одбора у Земуну на место г. г. Др. Лава Брандајса и Ђуре Жигића, који су престали да буду градски већници, изаберу г. г. Др. Слободан Живановић и Бруно Мозер, градски већници.

4

На предлог Претседника О.Бр. 13150 Градско веће је

Одлучило:

Да се на место г. г. Др. Душана Поповића и Милана Мишковића, који су престали да буду градски већници, одреде као делегати за Извршни одбор Материнског удружења градски већници г. г. Милан Костић и Др. Душан Калановић.

5

На предлог Председника О.Бр. 13151 Градско веће је

Одлучило:

Да у одбор за руковање завештањима Дома стараца и старица уместо г. Богдана Крекића, који је престао бити градски већник, уђе као члан г. Михаило Профировић, градски већник.

6

На предлог Претседника О.Бр. 10557 Градско веће је

Одлучило:

Да се у смислу чл. 5 Закона о чувању пољског имања усвоји казнена тарифа за 1937/38 годину, која гласи:

КАЗНЕНА ТАРИФА

а) *за стрмене усеве:*

Пшеница на сваки м² дин. 1,—
Јечам на сваки м² дин. 1,—
Раж на сваки м² дин. 1,—
Јарица на сваки м² 1,—
Овас на сваки м² дин. 1,—

б) *за кукуруз за сваки струк* дин.0,50
Кукуруз на сачму за сваки м² дин. 1,—

в) *за ливаде* за сваки м² дин. 0,50

г) за винограде за сваки оштећени чокот дин. 10,—
Ако је лоза уништена дин. 50,—

д) *за баштованске усеве:*

Кромпир по оцаку дин. 2,—
Купус по главици дин. 2,—
Лук по м² дин. 6,—
Празилук по м² дин. 10,—
Арпаџик по м² дин. 12,—
Спанаћ по м² дин. 6.—
Салата по комаду дин. 1,—
Паприка по струку дин. 2,—
Першун по м² дин. 20,—
Шаргарепа по м² дин. 20.—
Пашканат по м² дин. 20,—
Ротквице по м² 10,—
Тиквице од оцака дин. 5,—
Цвекле по м² дин. 10,—
Рен по м² дин. 20,—
Прадајз од вреже дин.10,—
Пасуљ по оцаку 2,—
Карфиол по комаду дин. 4,—
Краставци од вреже дин. 3,—
Плави патлиџан од струка дин. 3,—
Кељ од главице дин. 2,—
Ротква зимска од ком. дин. 0,50
Келераба од комада дин. 0,50
Сочиво од оцака дин. 3,—
Грашак од оцака дин. 3,—
Боранија од оцака дин. 3,—
Дулеци од комада дин. 3,—
Лубенице од комада дин. 5,—
Диње од комада дин. 4,—

ђ) *за воћњаке:*

Шљиве од килограма дин. 2,—
Јабуке од килограма дин. 3,—
Крушке од килограма дин. 5,—
Трешње од килограма дин. 3,—
Вишње од килограма дин. 3,—
Кајсије од килограма дин. 4,—
Брескве од килограма дин. 4,—
Такуше од килограма дин. 1,—
Дуње од килограма дин. 3,—
Мушмуле од килограма дин. 3,—
Ораси од килограма дин. 4,—
Рибизле од килограма дин. 5,—
Малине од килограма дин. 8,—
Јагоде од килограма дин. 8,—

Ако је дрво уништено дин. 150,—
Ако је дрво оштећено дин. 80,—

е) *за пашњаке* за сваки м² дин. 0,50
за детелину за сваки м² дин. 2,—

ж) *разна репа:*

шећерна репа по м² дин. 10,—
сточна репа по м² дин. 10,—

з) *цвеће:*

једногодишње од м² дин. 10,—
вишегодишње од м² дин. 40,—
Руже по комаду дин. 10,—
Украсно шибље по комаду дин. 10,—
Украсно дрвеће по комаду
ако је уништено дин. 100,—
Украсно дрвеће по комаду
ако је оштећено дин. 60,—
Четинари по комаду дин. 30,—

7

На предлог Претседника О.Бр. 12991 Градско веће је

Одлучило:

Да се пропис Т.Бр. 404 тач. 1 до 15 г. таксене тарифе измени, тако да гласи:

Тар. Бр. 404

За држање и истицање фирме годишње:
1) Сва осигуравајућа друштва, новчани заводи, банке и акционарска предузећа са уплаћеним капиталом:
а) до 1,000.000,— динара течевине динара 1.500,—
б) од 1,000.000,— до 5,000.000,— 3.000,— динара.
в)од 5,000.000,— до 10,000.000,— 5.000,— динара.
г) преко 10,000.000,— динара на сваку хиљаду по 0,50 дин. с тим да ова такса не може бити већа од 30.000,— дин.
д) филијале чије се централе налазе ван Београда као и ван Краљевине плаћају ову таксу према дотираном капиталу својих централа.
2) Све трговачке радње које раде на велико (гросиске) као и које раде уједно и на ситно, велике јувелирске, дрогериске, и ванарске радње, стоваришта и трговине алкохолних пића и минералне воде:
а(до 8.000,— дин. течевине 1000,— дин.
б) преко 8.000,— дин. течевине 1500,— дин.

АПОТЕКАРСКЕ РАДЊЕ

а) до 5.000,— дин. течевине 500,— дин.
б) од 5.000,— до 8.000,— дин. течевине 800,— дин.
в) преко 8.000,— дин. течевине 1000,— дин.

з) МЕЊАЧКЕ И САРАФСКЕ РАДЊЕ:

а) до 5.000,— дин. течевине 1000,— дин.
б) преко 5.000,— дин. течевине 1500,— дин.
4) Све трговчаке и дрогериске радње које раде на ситно (деталь) плаћају ову таксу према течевини и то:
а) до 1.000,— дин. течевине 100,— дин.
б) од 1.000,— до 1.500,— дин. течевине 150,— дин.
в) од 1.500,— до 2,000,— дин. течевине 200,— дин.
г) од 2.000,— до 2.500,— дин. течевине 250,— дин.
д) од 2.500,— до 3.000,— дин. течевине 300,— дин.
ђ) од 3.000,— до 3.500,— дин. течевине 350,— дин.
е) од 3.500,— до 4.000,— дин. течевине 400.—
ж) од 4.000,— до 4.500,— дин. течевеине 450,— дин.
з) преко 4.500,— дин. течевине 500,— дин.
5) Све индустријске радње, фабрике, новинарска и издавачка предузећа, циглане, биоскопи и предузећа за промет филмова, која нису акционарска друштва плаћају ову таксу годишње према течевини и то:
а) до 5.000,— дин. течевине 300,— дин.
б) од 5.000 до 10.000,— дин. течевине 400,— дин.
в) од 10.000,— до 15.000,— дин. течевине 500,— дин.
г) од 15.000,— до 20.000,— дин. течевине 600,— дин.
д) од 20.000 до 25.000,— дин. течевине 700,— дин.
ђ) од 25.000 до 30.000,— дин. течевине 800,— дин.
е) од 30.000 до 35.000,— дин. течевине 9000,— дин.
ж) од 35.000 до 40.000,— дин. течевине 1000,— дин.
з) од 40.000 до 45.000,— дин. течевине 1100,— дин.
и) од 45.000,— до 50.000,— дин. течевине 1200,— дин.
ј) од 50.000 до 75.000,— дин. течевине 1500,— дин.
к) од 75.000 до 100.000,— дин. течевине 2000,— дин.
л) од 100.000 до 150.000,— дин. течевине 2500.— дин.
љ) преко 150.000,— дин. течевине 3.000,— дин.
6) Варијетеи и барови и локали њима подобни 2.000,— дин.
7) Хотели, кафане, ресторани и пивнице I реда 1500,— дин.
Хотели, кафане, ресторани и пивнице II реда:
а) до 7.500,— дин. течевине 800,— дин.
б) преко 7.500 дин. течевине 1.000,— дин.

8) Хотели, кафане, ресторани, пивнице, свратишта, коначишта, гостионице, крчме и механе према течевини и то:

а) до 2.000,— дин. течевине 250,— дин.
б) од 2.000,— до 2.500,— динара течевине 300,— динара.
в) од 2.500,— до 3.000,— динара течевине 350,— динара.
г) од 3.000,— до 3.500,— динара течевине 400,— динара.
д) од 3.500,— до 4.000,— динара течевине 450,— динара.
ђ) од 4.000,— до 4.500,— динара течевине 500,— динара.
е) од 4.500,— до 5.000,— динара течевине 600,— динара.
ж) од 5.000,— до 7.500,— динара течевине 700,— динара.
з) преко 7.500,— динара течевине 800,— динара.

9) Бифеи и радње ужичких производа, ракицинице и њима подобни и то:

а) до 1.000,— динара течевине 300,— динара.
б) од 1.000 до 1.500,— динара течевине 350,— дин.
в) од 1.500 до 2.000,— динара течевине 400,— динара.
г) од 2.000 до 2.500,— динара течевине 450,— динара.
д) од 2.500 до 3.000,— динара течевине 500,— динара.
ђ) од 3.000 до 3.500,— динара течевине 550,— динара.
е) од 3.500 до 4.000,— динара течевине 600,— динара.
ж) од 4.000 до 4.500,— динара течевине 650,— динара.
з) од 4.500 до 5.000,— динара течевине 700.— динара.
и) од 5.000 до 5.500,— динара течевине 800,— динара.
ј) од 5.500 до 6.000,— динара течевине 9.000,— динара.
к) преко 6.000,— динара течевине 1.000,— динара.

10) Посластичарске, бозацијске, алвациске, млекацијске и шећерџијске и то:

а) до 1.000,— динара течевине 200,— динара.
б) од 1.000 до 1.500,— динара течевине 250,— динара.
в) од 1.500,— до 2.000,— динара течевине 300,— динара.
г) од 2.000,— до 2.500,— динара течевине 350,— динара.
д) од 2.500 до 3.000,— динара течевине 400,— динара.
ђ) од 3.000 до 3.500,— динара течевине 450,— динара.
е) од 3.500 до 4.000,— динара течевине 500,— динара.
ж) од 4.000 до 5.000,— динара течевине 600,— динара.
з) од 5.000 до 6.000,— динара течевине 700,— динара.
и) од 6.000 до 7.000,— динара течевине 800,— динара.
ј) од 7.000 до 8.000,— динара течевине 900,— динара.
к) од 8.000 до 9.000,— динара течевине 1.000,— динара.
л) од 9.000 до 10.000,— динара течевине 1.200,— динара.
љ) преко 10.000,— динара течевине 1.500,— динара.

11) Хлебарске, рибарске, кобасичарске и месарске радње:

а) до 1.000 динара течевине 100,— динара.
б) од 1.000 до 1.500,— динара течевине 150,— динара.
в) од 1.500 до 2.000,— динара течевине 200,— динара.
г) од 2.000 до 2.500,— динара течевине 250,— динара.
д) од 2.500 до 3.000,— динара течевине 300,— динара.
ђ) од 3.000 до 3.500,— динара течевине 350,— динара.
е) преко 3.500,— динара течевине 400,— динара.

12: Пиљарске, ашчиске и ћевабџиске радње и то:

а) до 1.000,— динара течевине 100,— динара.
б) од 1.000 до 1.500,— динара течевине 150,— динара.
в) преко 1.500,— динара течевине 200,— динара.

13) Занатлијске радсње и то:

а) до 500,— динара течевине 20,— динара.
б) од 500 до 750,— динара течевине 30,— динара.
в) од 750 до 1.000,— динара течевине 50,— динара.
г) од 1.000 до 1.500,— динара течевине 100,— динара.
д) од 1.500 до 2.000,— динара течевине 150.— динара.
ђ) од 2.000,— до 2.500,— динара течевине 200,— динара.
е) од 2.500 до 3.000,— динара течевине 250,— динара.
ж) преко 3.000,— динара течевине 300,— динара.

14) Приватни санаторијуми, клинике и купатила и то: санаторијуми, клинике и парна купатила:

а) до 5.000,— динара течевине 1.000,— динара.
б) преко 5.000,— динара течевине 1.500,— динара.

Хладна купатила на Дунаву и Сави:

а) до 2.000,— динара течевине 300,— динара.

б) преко 2.000,— динара течевине 500,— данара.

15а) Техничка, грађевинска и погребна предузећа:

а) до 1.000,— динара течевине 200,— динара.

б) од 1.000 до 1.500,— динара течевине 300,— динара.

в) од 1.500 до 2.000,— динара течевине 400,— динара.

г) од 2.000 до 2.500,— динара течевине 500,— динара.

д) од 2.500 до 3.000,— динара течевине 600,— динара.

ђ) од 3.000 до 3.500,— динара течевине 700,— динара.

е) од 3.500 дн 4,000.— динара течевине 800,— динара.

ж) од 4.000 до 4.500,— динара течевине 900,— динара.

з) од 4.500 до 5.000,— динара течевине 1.000,— динара.

и) од 5.000 до 6.000,— динара течевине 1.200,— динара.

ј) од 6.000 до 8.000,— динара течевине 1.400,— динара.

к) преко 8.000,— динара течевине 1.600,— динара.

15б) Шпедитери, посредници, агенти, заступници и њима подобни и то:

а) до 1.000,— динара течевине 250,— динара.

б) од 1.000 до 1.500,— динара течевине 350,— динара.

в) од 1.500 до 2.000,— динара течевине 450,— динара.

г) од 2.000 дн 2.500,— динара течевине 550,— динара.

д) од 2.500 до 3.000,— динара течевине 700,— динара.

ђ) од 3.000 до 3.500,— динара течевине 800,— динара.

е) од 3.500 до 4.000,— динара течевине 900,— динара.

ж) од 4.000 до 4.500,— динара течевине 1.000,— динара.

з) од 4.500 до 5.000,— динара течевине 1.200,— динара.

и) од 5.000 до 5.500,— динара течевине 1.500,— динара.

ј) од 5.500 до 6.000,— динара течевине 1.700,— динара.

к) преко 6.500,— динара течевине 2.000,— динара.

15в) Инжињери, архитекте, лекари, зубни атељеи и адвокати и то:

а) до 1.000,— динара течевине 100,— динара.

б) од 1.000 до 1.500,— динара течевине 150,— динара.

в) од 1.500 до 2.000,— динара течевине 200,— динара.

г) од 2.000 до 2.500,— динара течевине 250,— динара.

д) од 2.500 до 3.000,— динара течевине 300,— динара.

ђ) од 3.000 до 3.500,— динара течевине 350,— динара.

е) од 3.500 до 4.000,— динара течевине 400,— динара.

ж) од 4.000 до 4.500,— динара течевине 450,— динара.

з) од преко 4.500,— динара течевине 500,— динара.

15г) БАБИЦЕ

Напомене 1 и 2 Тар. Бр. 404 таксене тарифе, одобрене решењем Г. Министра финансија Бр. 12327/24 остају у важности.

Напред прописане таксе наплаћиваће се од 1 јануара 1937 године, на подручју Београда и Земуна.

8

На предлог Претседника ОБр. 10315 Градско веће је

Одлучило:

Да Претседник Градске општине може доносити одлуке о трошењу и издавати налоге за исплате на терет прихода од Градског Зоолошког врта и Фонда Градске економије а у смислу члана 10 Правилника о извршењу буџета за 1937/38 годину.

9

На предлог Претседника ОБр. 13152 Градско веће је

Одлучило:

1) Да се Архитектонском отсеку одобри кредит у износу од 10.000 динара за повремене ситне оправке на општинским зградама и имањима, с тим да он те оправке врши уступањем у акорд или у својој режији.

2) Да режисер на овим пословима буде архитект Архитектонског отсека г. Андреја Катеренић, који ће новац примити на привремену признаницу а да правдање утрошка врши преко Архитектонског отсека у законском року редовним путем.

3) Издатак ове суме пада на терет парт. 40 поз. 7 буџета за текућу годину.

10

На предлог Претседника ОБр. 11508 Градско веће је

Одлучило:

Да Одељак за одржавање калдрме оправи коловозне и пешачке стазе на Новом Гробљу између побројаних парцела у предлогу Техничке дирекције, а од укупне површине 5.000 кв. м., и да се за ово одобри кредит у износу од 56.400 динара за набавку мате-

ријала, изузев горива и мазива, као и за исплату радне снаге.

Да се овај посао изведе у свему према предлогу Техничке дрекиције, а у мешовитој режији, преко комисије, у коју да уђу: већник г. Божидар Живадиновић, који је иначе одређен за контролу режијских радова истога Одељка, и г. Живан Рајлић, техн. чиновн. који да буде надз. орган и режисер на овом послу.

Да се напред назначена сума новца стави тој комисији на расположење, на привремену признаницу режисера, с тим да комисија правда све своје издатке уредним документима у законском року.

Да се за ваљање коловозних стаза на овом послу стави на расположење истој комисији нормални ваљак Одељка за одржавање калдрме на рок од 30 радних дана, а за ваљање пешачких стаза мали ваљак Отсека за паркове на рок од 10 радних дана, са потребним горивом, мазивом и машинистама.

Да издатак од 56.400 дин. падне на терет резервисаног кредита за овај посао по буџ. парт. 35 поз. 39.

11

На предлог Претседника ОБр. 11505 Градско веће је

Одлучило:

Да се израда дечјих басена и сплава за хладно купатило код „Шест Топола" изврши у мешовитој режији и за ту сврху одобри кредит у суми од 104.914,60 динара по парт. 50 поз. 9 буџета за т.г.

Да се образује режијска комисија за извршење овога посла у којој као чланови да буду: већник г. И. Богдановић, г. Ђорђе Лукић, архитект Архитектонског отсека и г. Матија Фаркаш, тех. пословођа Архитектонског отсека.

Режисер комисије да буде г. Ђорђе Лукић, архитект, који ће новац по привременим признаницама примати на Главној благајни, а издатке правдати цела комисија уредним документима у законом одређеном року.

12

На предлог Претседника ОБр. 11507 Градско веће је

Одлучило:

Одобрава се Управи водовода кредит у износу од дин. 5000.— ради исплате чланарине Удружењу за плинску, водну и санитарну технику у Загребу, коју ће суму подићи по привременој признаници помоћник благајника Управе водовода г. Мићовић Драгољуб, који је дужан исту оправдавати у законском року.

Исплата се има извршити на терет парт. 47 поз. 1 буџета расхода за 1937/38 год.

13

На предлог Претседника ОБр. 13154 Градско веће је

Одлучило:

1) Да се Иванчевић Милошу и Иванчевић Марији, рођ. Вуковајац, власницима куће бр. 14 у ул. Тошиног бунара у Земуну исплати на име накнаде за рушење и пренос куће на регулациону линију 30.000 дин. тиме, да бесплатно и безтеретно уступе Општини земљиште, које се налази испред регулационе линије (део катастарске парцеле бр. 1482/1 у приближној површини од 123 м²).

2) да се предња исплата изврши на терет парт. 3 поз. 1 расхода Земунског грађевинског регулационог фонда за 1937/38 год. и то тако:

а) да се из те куповне цене исплати Иванчевићу Милошу и Иванчевић Марији сума од 25.000 дин., као прва рата после потписа уговора,

б) да се остатак куповне цене у износу од 5000 дин. исплати Иванчевићу Милошу и Иванчевић Марији чим исти кућу поруше и земљиште, које отпада на јавно прометну површину испразне (део катастарске парцеле бр. 1482/1 у приближној површини од 123 м²), а на основу званичне потврде Грађевинског отсека Одељка у Земуну,

3) да насталу промену у површини јавно прометне површине (улице Тошиног бунара) Одељак у Земуну даде провести у земљишним књигама путем пријавног листа код Катастарске управе у Земуну,

4) да се сви трошкови (а на посе трошкови исправке и уписа у земљишним књигама) скопчани са овим правним послом исплате на терет парт. 3 поз. 1 расхода Земунског грађевинског регулационог фонда за 1937/38 год. и

5) поступак око исплате, да се повери градском пуномоћнику Одељка у Земуну г. др. Станишићу Паји, коме ће се издати налог за исплату сходно тач. 1, 2 и 4 ове одлуке.

14

На предлог Претседника ОБр. 13155 Градско веће је

Одлучило:

1) Да се Станисављевићу Стевану и Станисављевић Вукосави, власницима куће бр. 16 у ул. Тошиног бунара у Земуну, исплати на име накнаде за рушење и пренос куће на регулациону линију 53.750 дин. тиме, да бесплатно и бестеретно уступе Градској општини земљиште које се налази испред регулационе линије. (Део катастарске парцеле бр. 1482/2 у приближној површини од 109 м²),

2) да се предња исплата изврши на терет парт. 3 поз. 1 расхода Земунског грађевинског регулационог фонда за 1937/38 год. и то тако:

а) да се из те куповне цене исплати Станисављевићу Стевану и Станисављевић Вукосави сума од 40.000 дин. као прва рата после потписа уговора,

б) да се остатак куповне цене у износу од 13.750 дин. исплати Станисављевићу Стевану и Станисављевић Вукосави, чим исти кућу поруше и земљиште, које отпада под јавно прометну површину испразне (део катастарске парцеле бр. 1482/1 у приближној површини од 109 м²), а на основу званичне потврде Грађевинског отсека Градског одељка у Земуну,

3) да насталу промену у површини јавно прометне површине (улице Тошиног бунара) Одељак у Земуну даде провести у земљишним књигама путем пријавног листа код Катастарске управе у Земуну,

4) да се сви трошкови (а напосе трошкови исправке и уписа у земљишним књигама) скопчаним са овим правним послом исплате на терет парт. 3 поз. 1 расхода Земунског грађевинског регулационог фонда за 1937/38 год. и

5) поступак око исплате да се повери градском пуномоћнику Одељка у Земуну г. др. Станишићу Паји, коме ће се издати налог за исплату сходно тачци 1, 2 и 4 ове одлуке.

15

На предлог Претседника ОБр. 11262 Градско веће је

Одлучило:

Да се у вези одлуке Градског већа ОБр. 30041 од 23 октобра 1934 год. изврши исплата награде проценицима члановима Избраних судова састављени у смислу чл. 8 и 9 Закона о атару Општине града Београда ради извршења законских процена по предметима експро-апропријација а у циљу извршења регулације Београда.

Исплата ће се извршити на основу приложених спискова у суми од дин. 8.200.— на терет Регулационог фонда Општине београдске.

16

На предлог Претседника ОБр. 10773 Градско веће је

Одлучило:

Да се Задужбинском отсеку Министарства просвете исплати сума у дин. 21.000.— на име кирије за закуп земљишта на коме се налази пијаца „Каленића Гувно", а за месеце јануар, фебруар и март 1937 год. и то на терет парт. 47 поз. 1 „Непредвиђени расходи" буџета расхода за 1937/38 год.

17

На предлог Претседника ОБр. 12607 Градско веће је

Одлучило:

Да се државна такса под ТБр. 259а за доградњу и преуређење кланице у Земуну на вредност грађевинских радова од 800.000 дин. т.ј. у износу од 12.000 дин. плати Пореској управи у Земуну из резервног кредита буџета за 1937/38 год. парт. 47 поз. 1.

18

На предлог Претседника ОБр. 9911 Градско веће је

Одлучило:

Да се г. Профировићу С. Михајлу, пенз. овд., сходно пресуди Судског одељења Градског поглаварства СБр. 10344 од 19 фебруара 1937 год., исплати дин. 642.— на име главног дуга и трошкова, као и камата од 6% рачунајући од 15 јануара 1937 год. до наплате и то на главни дуг од 440 дин.

Исплата предње суме да падне на терет парт. 47 поз. 1 буџета расхода за 1937/38 г.

19

На предлог Претседника ОБр. 12608 Градско веће је

Одлучило:

Да се Општој државној болници у Београду исплати из општинске касе сума од дин. 1.260.— на име болничких трошкова за лечење Цветановића Борисава, пожарника Пожарне команде Општине града Београда који је задобио тешке телесне повреде у званичној дужности а приликом гашења пожара у Облаковској ул. бр. 51 на згради столарске фабрике „Велика Србија."

Издатак да падне на терет кредита парт. 47 поз. 1 „За непредвиђене и недовољно предвиђене расходе" буџета расхода за 1937/38 г.

20

На предлог Претседника ОБр. 13159 Градско веће је

Одлучило:

1) Да се сопственику зграде у којој је становао Живко Попадић, благајник Дирекције трамваја и осветљења а на име закупа исплати сума од 2.100 дин.

2) Да се г. Николи Витановићу, шефу Правног Отсека Општине београдске исплати сума од 500 дин. као накнаду за учињене трошкове за време истраге противу Живка Попадића, благајника Дирекције трамваја и осветлења.

Издатак од 2.600 дин. да падне на терет кредита парт. 47 поз. 1 „За непредвиђене и недовољно предвиђене расходе" буџета расхода за 1937/38 год.

21

На предлог Претседника ОБр. 12442 и 12443 Градско веће је

Одлучило:

1) Да се Мици Бранка Шевера исплати из општинске касе 665 дин. на име помоћи за сахрану мајке, поч. Старчевић К. Персиде, пензионерке Општине града Београда.

Исплата ова пашће на терет парт. 27/1 буџета расхода за 1936/37 год.

2) Да се Микићу М. Милету, чиновнику Београдске финансијске дирекције, исплати из општинске касе Дин. 500.— на име помоћи за сахрану брата, поч. Микића М. Стевана, уживаоца пензијске помоћи Општине града Београда.

Исплата ова пашће на терет кредита по парт. 14/41 буџета расохда за 1936/37 год.

22

На предлог Претседника ОБр. 12609 Градско веће је

Одлучило:

Да се измени одлука Градског већа ОБр. 8586 од 28 IV 1937 год. о усвајању резултата лицитације и преуређења кланице у Земуну у толико, што ће издатак за ове радове у износу од 716.608,49 дин. пасти на терет парт. 1 поз. 1 буџета расхода Земунског кланичног фонда за 1937/38 год.

23

На предлог Претседника ОБр. 11509 Градско веће је

Одлучило:

Да се исплата радне снаге на реижјским радовима Одељка за одржавање калдрме може вршити из расположивог кредита од дин. 3,311.000 по парт. 40 поз. 6 буџета за 1937/38 год. по налозима г. Претседника општине.

Да г. Претседник може доносити пуноважне одлуке о начину извршења оних радова око одржавање калдрме, који се неће изводити у режији тога Одељка, као и о уступању и исплати тих радова и набавака на терет исте партије и позиције, а по претходном саслушању мишљења Техничког одбора по предлозима Техничке дирекције, с тим да одлуке о колаудовању и ликвидацији истих радова и набавака доноси Градско веће.

Да се, изузетно од чл. 19 Правилника о извршењу буџета за 1937/38 год., ангажовање кредита по горњој партији-позицији може вршити и преко одобрених дванаестина, с тим, да се исплатама не прекорачи граница одобреног кредита.

24

На предлог Претседника ОБр. 11250 Градско веће је

Одлучило:

Да се од г. Симоновића Живојина, саветника Министарства унутрашњих послова, за заузеће 7.50 м² општинског земљишта у ул. Душана Алимпића бр. 5 у 1936 год., а које је заузеће трајало око три месеца, наплати на име кирије свега Дин. 64.—

Да Правни отсек одустане од даљег спора по питању заузећа овог земљишта с тим, да парничке трошкове плати г. Симоновић.

25

На предлог Претседника ОБр. 10766 Градсок веће је

Одлучило:

Да се за употребу општинских продавница рибе на пијацама: „Сењак-Пробирница", „Булевар Ослобођења" и „Палилулски трг" поред таксе из ТБр. 397 таксене тарифе наплаћује и на име амортизације трошкова око изградње ових продавница и то по 0,50 дин. дневно од 1 м² корисне површине.

26

На предлог Претседника ОБр. 11938 Градско веће је

Одлучило:

Да режиска комисија, одређена одлуком Градског већа ОБр. 3577, од 14 марта 1937 год. за одбрану „Макишког" насипа, може од суме у износу 10.442,— дин. предвиђене у истој одлуци за исплату одбранбеног материјала у случају стварне потребе, употребити суму до 4.200.— динара за исплату радне снаге употребљене при одбрани насипа од поплаве, пошто укупна сума одобрена поменутом одлуком не би тиме била прекорачена.

27

На предлог Претседника ОБр. 12095 Градско веће је

Одлучило:

Да се изврши повраћај суме од 3.304,— Дин. г-ђи Драги Шрепловић, као више наплаћено за експроприсано земљиште парцели бр. 95 К.О. Београд, 4, на углу улица Краља Александра и Кумановске.

Овај издатак да падне на терет Регулационог фонда и да се обрачуна за дугујућу воду.

28

На предлог Претседника ОБр. 10239 Градско веће је

Одлучило:

Да се путем комисије у директној куповини набави 40 м³ крупног ломљеног камена кречњака и да у ту омисију уђу: г. Б. Живадиновић, градски већник, г. М. Сокић, градски већник као заменик, г. Брадна Едо и Мандукић Никола, инжињери Техничке дирекције.

Да се ова количина камена и 20 м¹ старих ивичњака предаду г. Мирославу Гочанину за подзиђивање његовог имања и израду степеница на углу ул. Генерала Ханриса и Сер Едварда Греја с тим, да све остале радове око поменутог посла г. Гочанин изведе о своме трошку.

Да издатак у износу од 4.000,— дин. за ову окличину камена падне на терет партије 50 позиције 1 буџета за 1937/38 г.

29

На предлог Претседника ОБр. 11504 Градско веће је

Одлучило:

Да се на основу одлуке ТДБр. 9061/37 од 20. III. 1937 г. и извршеног надметања од 31. III. 1937 год. као и накнадно прикупљених понуда, уступи фирми „Јадран" Жнидарчића и сина из Београда, као најповољнијем понуђачу, испорука 100 вагона камених агрегата прописаних димензија, из мајдана „Лединци", за одражвање модерних макадама са асфалтним кошуљицама и за крпеж целокупне асфалтне калдрме у свему према понуди те фирме ТДБр. 18306/37 год. и поднешеном уверењу и мустрама, као и према расписаним условима Техничке дирекције под ТДБр. 9061/37 за десет тона, франко општинска сместишта или градилишта, предвиђена у истим условима, односно за укупну суму од 186.800,— динара.

Да назначено предузеће мора отпочети са горњом испоруком најдаље 1 јуна и завршити исту најдаље 1 септембра 1937 г. са применом односних пенала, предвиђених за задоцњење испоруке у истим условима.

Да пријем овог материјала врши комисија од арихтекте г. Божидара Живадиновића, већника, који је иначе одређен за контролу режијских радова и набавки на одржавању калдрме, као и од г. инижњера Бојана Саневића, који да буде надзорни орган на овом послу и чиновника Техничке дирекције Ивана Бартоша.

Да издатак за исплату ове испоруке од 186.800,— динара падне на терет кредита од 382.000,— дин., резервисаног за овогодишње потребе набавке битумена и камених агрегата одлуком ТДБр. 9061/37 по парт. 40 поз. 6 буџета за 1937/38 год.

30

На предлог Претседника ОБр. 11510 Градско веће је

Одлучило:

Да се набавка једног дизел моторног ваљка уступи најповољнијем понуђачу „Југошкоди" А. Д. из Београда за суму од 183.300,— динара с тим да набавку изврши у свему осталом по погодбеним документима, сходно решењу Г. Министра грађевина Бр. 15932 од 22 априла 1937 год. са којим се сагласио и Г. Министар финансија.

Да у комисију за преглед и пријем испорученог ваљка уђу: г. Љуб. Гођевац, градски већник, г. Аћимовић Божидар, шеф машинске службе Д.Т.О. г. Божић Божидар, референт Техничке дирекције и г. Јефтимијадес Стеван, инжињер.

Да издатак за набавку овог ваљка падне на терет убраног новца од откупнине личног рада за бановинске путове: сума од 155.500,— колико стаје сам ваљак да се исплати преко Народне банке, а сума од 27.800,— динара, колико износе остали трошкови према понуди поменуте фирме, преко Главне благајне овог Поглаварства.

31

На предлог Претседника ОБр. 13156 Градско веће је

Одлучило:

Да се измени одлука Градског већа ОБр. 4658 од 15. III. 1937 год. којом су одобрени радови на асанацији дечјег обданишта у Земуну у толико, што се у комисију за ове радове одређује г. Смедеревац Миша, градски већник на место Ђорђа Зрнића, који је престао да буде градски већник.

32

На предлог Претседника ОБр. 13157 Градско веће је

Одлучило:

Да се измени одлука Градског већа ОБр. 4569 од 15. III. 1937 год. којом су одобрени радови на спрамексирању путева између Гимназије, Грађанске школе и Пољопривредно-шумарског факултета у Земуну, у толико што се у комисију за ове радове на место смењеног већника г. Ђорђа Зрнића одређује г. инж. Јован Петровић, градски већник.

33

На предлог Претседника ОБр. 10715 Градско веће је

Одлучило:

1. — Да се образује при Техничкој дирекцији стална комисија за преглед и пријем свих камених израђевина у 1937/38 год. које испоручују Општини за калдрмисање улица поједини лиферанти — предузимачи с тим да у ову окмисију уђу: инж. г. Васић Павле, доцент Универзитета, инж. г. Јањушевић Милан, инспектор при Претседништву, инж. г. Мандукић Никола, инжињер Техничке дирекције, а као заменик г. Поучки Боривоје, инижњер Техничке дирекције.

2. — Да члан комисије инж. г. Павле Васић поред дужности из тач. 1 ове одлуке, врши и узимање бетонских проби на радовима око калдрмисања улица и свима бетонским радовима за све отсеке, а у циљу испитивања квалитета бетона у Заводу за испитивање грађевинског материјала с тим да овај посао врши у сагласности са Техничком дирекцијом Општине Београдске.

3. — Да се спољњем члану комисије г. Васићу призна и исплати на име дневнице за сваки излазак на терен пошто је исти скопчан са трошковима по 100,— дин. и то месечно уназад, а издатак да падне на терет партије 33 поз. 1 буџета расохда за 1937/38 годину.

4. — Да се за исплату дневница спољњем члану ове комисије г. Васићу које пада на терет партије 33 поз. 1 буџета расхода за 1937/38 год. и по тач. 3 ове одлуке одобри и ангажује укупно 5.000,— динара.

34

На предлог Претседника ОБр. 10721 Градско веће је

Одлучило:

Да се уличним водоводним доводом имају сматрати само водоводне цеви пречника 6/4" па на више и Уредбу о градском водоводу примењивати у целости на сва имања поред којих пролазе овакве водоводне цеви.

За имања поред којих пролазе водоводне цеви пречника мањег од 6/4" — које се цеви не сматрају уличним водоводним доводом — неће се примењивати чл. 2, 4, 8, 12 и 15 Уредбе; када сам сопственик имања тражи спој са оваквим цевима у том случају примењивати Уредбу у целости.

35

На предлог Претседника ОБр. 10891 Градско веће је

Одлучило:

Да се Управи водовода одобри да може на парцелисаном имању г-ђе Зорке Јоксимовић, у предграђу „Принца Андреје" положити водоводну цев 6/4"; потребне цеви даће г. Др. Драгић Јоксимовић, а Управа водовода ће вредност примљених цеви одобрити рачунима водоводних такса којим се терети имање г. Драгића Јоксимовића у предграђу Принца Андреје — нова парцела бр. 37.

Потребну радну снагу за полагање цеви даће Управа водовода. Положене цеви остају својина Општине београдске. Радови ће се извести под надзором инжињера г. Гаврила Филиповића.

36

На предлог Претседника ОБр. 10720 Градско веће је

Одлучило:

Да се Управи водовода одобри да може у улицама Луке Бацића и Маглајске положи водоводну цев ∅ 80 мм; потребне цеви даће сопственик имања у горе поменутим улицама, а Управа водовода ће вредност примљених цеви одобрити рачуну водоводних такса молиочевог имања у улици Господар Јовановој 30.

Спојни материјал даће Управа водовода из своје резерве, као и потребну радну снагу за полагање цеви. Положене цеви остају својина Општине београдске. Радови ће се извести под надзором инжињера Управе водовода г. Гаврила Филиповића.

37

На предлог Претседника ОБр. 12313 Градско веће је

Одлучило:

Да се Управи водовода одобри да може, на једном делу улице Миријевски пут а од

улице Јована Петковића ка улици Чеде Мијатовића, у дужини од 120 м¹, положити цеви ∅ 80 мм. Један део цеви у дужини од 50 м¹ ∅ 80 мм. даће сопственик имања у тој улици г. Милорад Поповић, а Управа водовода ће вредност примљених цеви одобрити рачуну водоводних такса којим се терети имање г. Милорада Поповића у улици Миријевски пут бр. 36. Остатак потребних цеви и заптивни материјал даће Управа водовода из своје резерве, као и потребну радну снагу за полагање цеви. Положене цеви набављене од стране молиоца остају својина Општине београдске. Радови ће се извести под надзором инжињера Управе водовода г. Гаврила Филиповића; оправку покварене калдрме приликом полагања цеви да изврши Одељак за одржавање калдрме.

38

На предлог Претседника ОБр. 10883 Градско веће је

Одлучило:

Да се извршење уличних канала на левој обали Булбулдерског потока а на делу између Гробаљнске и Варовничке улице с једне стране и Краља Александра и Димитрија Туцовића ул. с друге стране уступи у израду предузимачу г. Ранку Живковићу за укупну суму од 1,195.787,25 дин. а по јединачним ценама своје понуде.

Да се извршење овога посла плаћа из буџета Канализационог фонда партије 1 позиције 5.

Да се посао има извести по утврђеним плановима Канализационог отсека.

Да надзор над извршењем овога посла води г-ђа Зорка Дражић, инжињер Канализационог отсека и г. Мирослав Кратохвил, инжињер Канализационогг отсека.

39

На предлог Претседника ОБр. 10716 Градско веће је

Одлучило:

Да се извршење уличног колектора на Јужном Булевару, бетонског канала у Грчића Миленка ул. и цевногг канала у Брегалничкој улиц уступи у израду г. Ранку Живковићу, који је извршење овога посла на првој оферталној лицитацији одржаној 28 априла ове год. понудио за укупну суму од 378.003,— динара а по јединачним ценама своје понуде.

Да исплата овога посла падне на терет буџета Канализационогг фонда парт. 1 позиција 5.

Да се посао изведе по утврђеним плановима Канализационог отсека.

Да надзор над извршењем овога посла води г. Евгеније Родин, инжињер Канализационог отсека.

40

На предлог Претседника ОБр. 10711 Градско веће је

Одлучило:

Да се усвоји извештај комисије одређене одлуком ЗОБр. 823/195 гр. о. — 1937 г. од 21 јануара 1937 г. за преглед и пријем извршених радова на изради калдрме и кишног канала на Пашићевом тргу у Земуну, које је извршио предузимач г. Лесинград Андрија на основу одлуке Градског већа ОБр. 20775 од 26 јуна 1936 год.

Да се посао као добар и солидан привремено прими с тим, да се исти колаудује након израде спрамексирања коловоза.

Да се одобре непредвиђени радови и то:

А) на изради калдрме:

а) намештање екрамичких ивичњака у бетонској подлози по цени од 22,— дин. (м¹, укупно, 280,47 м¹ а 22=6170,34 дин.

б) израда бетонске подлоге на колским улазима по цени од 39,— дин./м².

укупно 85,62 м² а 39 = 3.339,18 дин.

в) додатак за израду асфалтне превлаке на колским улазима 4 см. дебљине по цени од 33,92 дин./м².

укупно 62,99 м² а 33,92 = 2.136,62 дин.

г) израда макадама без спрамексирања по цени од 34 дин./м².

укупно 773.43 м² а 34 = 26.296,62 дин.

д) спрамексирање коловоза по цени од 14,34 дин.

укупно 773,43 м² а 14,34 = 11.090,99 дин.

Б) на изради кишног канала:

а) израда сливника и везе са уличним каналом у ул. Краља Александра по цени од 750,— дин.

б) набавка и постављање бубња са лакшим капком у тротоару по цени од 400,— дин.

в) набавка и постављање бубња са тежим капком и капком у коловозу по цени од 550,— дин.

г) зазиђавање старе канализације на шест места по цени од 30,— дин. укупно 6 а 30 = 180,— дин.

д) бушење и поновно бетонирање силаза на углу улице Прерадовићеве и трга Николе Пашића по цени од 80,— дин.

Да се одобри окончани рачун и то:

А) за израду калдрме у суми од 154.413,14 дин.

Б) за израду кишног канала у суми од 48.364,57 дин.

Да издатак за ове радове пада на терет и то:

А) за израду калдрме на парт. 35 поз. 17 буџета за 1936/37 г., где има расположивог новца,

Б) за израду кишног канала на парт. 35 поз. 21 буџета за 1936/37 г. већ резервисаног кредита.

41

На предлог Претседника ОБр. 13153 Градско веће је

Одлучило:

Да се одобре извршени радови на столарско-браварским оправкама у згради VIII кварта, које је извршила Дирекција трамваја и осветљења сретством својих професиониста, а чија вредност износи 850,— динара као и кредит у овоме износу чиме би се учињени издаци ликвидирали.

Исплата пада по кредиту из парт. 25 поз. 10 буџета за 1936/37 год. који је благовремено резервисан.

42

На предлог Претседника ОБр. 11819 Градско веће је

Одлучило:

Да се оправке пијачних зграда на Зел. Венцу, Каленићевом гумну, у Палилули, на Смед. ћерму, код Бајлонове пиваре, у Јовановој ул., на Сењаку и на Цветном тргу уступе у рад предузимачу г. Ђури Станковићу за суму од 142,332,05 дин. т.ј. 4,10% ниже од предрачунске суме.

Надзорни орган на овом послу биће г. Ђорђе Лукић, архитект Архитектонског отсека и г. Јосиф Балгач, техн. пословођа.

43

На предлог Претседника ОБр. 11274 Градско веће је

Одлучило:

Да се машински уређај на проширењу градске кланице у Земуну изведе у мешовитој режији путем режијске комисије у коју да уђу г. Јован Петровић, градски већник, г. Коста Г. Петровић, градски већник, инж. Андра Матић, инижњер Градске кланице у Београду и г. Таса Милојевић, арихтект Техничке дирекције.

Да се у ову сврху отвори кредит у суми од 548.421,— дин. према ревидованом предрачуну.

Да овај издатак падне на терет парт. 1 поз. 1 буџета кланичног фонда одељка Земун за годину 1937/38.

44

На предлог Претседника ОБр. 11939 Градско веће је

Одлучило:

Да се усвоји резултат I офералне лицитације за адаптације општинске зграде у Доситејевој ул. бр. 21 и посао уступи предузимачу г. Ђорђу Татомировићу, за суму од динара 32.300.09, као најнижем понуђачу.

Да се за извршење овога посла одобри сума од динара 32.300,09 на терет парт. 40 поз. 7 буџета за тек. год.

Да надзорни орган на овом послу буде буде г. Михаило Поповић, архитект а његов помоћник г. Јосиф Балгач, техн. пословођа.

45

На предлог Претседника ОБр. 11934 Градско веће је

Одлучило:

Да се оправке и преправке у згради Градске болнице Н. Спасића изврше у мешовитој режији и за ту сврху одобри кредит у суми од динара 73.548,50 по партији 14 позицији 61 буџета за 1936/37 год. из већ ангажованог кредита по одлуци Г. Претседника СЗБр. 6130/37.

Да се образује режијска комисија за извршење овога посла у којој као чланови да буду: већник г. Б. Живадиновић, г. Андреја Катеринић, архитект Архитектонског отсека и г. Коста Стефановић, благајник Градске болнице.

Реижсер комисије да буде г. Коста Стефановић, благајник Градске болнице који ће новац по привременим признаницама примати на Главној благајни, а издатке правдати цела комисија уредним документима у законом одређеном року.

46

На предлог Претседника ОБр. 11935 Градско веће је

Одлучило:

Да се изврши подизање трошаринских експозитура и фундамената за колске ваге на Лазаревачком, Миријевском и Батајничком путу,

према плановима и предрачунима израђеним у Архитектонском отсеку, путем мешовите режије и у ову сврху одобри кредит у суми од Динара 140.084,80, који је резервисан на парт. 19, поз. 12 буџета за 1936/37 г.

Да се образује режијска комисија у којој ће чланови бити г. И. Богдановић, већник г. Марко Андрејевић, арихтект и Ник. Панић, помоћ. управника трошарине.

Новац ће по привременим признаницама примати помоћник управника трошарине г. Панић, а учињене издатке правдати цела комисија у законом року.

47

На предлог Претседника ОБр. 11937 Градско веће је

Одлучило:

Да се усвоји резултат прве офертално лицитације за довршење пијаце на Бановом брду — Чукарица и посао уступи предузимачу Владимиру Јовићу за суму од 121.158.24 динара као најнижем понуђачу.

Да се за извршење овог посла одобри сума од 121.158,24 динара на терет парт. 40 поз. 10 буџета за 1937/38 годину.

Да надзорни орган на овоме послу буде г. Милош Драгутиновић, архитекта Архитектонског отсека.

48

На предлог Претседника ОБр. 11506 Градсок веће је

Одлучило:

Да се, на захтев Управе града, изврши уређење калдрме у касарсокм кругу београдског жандармериског пука, у свему према техничком елаборату и предлогу Техничке дирекције.

Да се овај посао, с обзиром на краткоћу рока, јер се 20. VI. 1937 год. имају у том кругу обавити свечаности поводом пуковске славе изведе у мешовитој режији преко комисије у коју да уђу: већник г. Божидар Живадиновић, архитекта и члан контролне комисије за режијске радове Одељка за одржавање калдрме и г. Инж. Лудвиг Кац, који да буде режисер за радове и набавке на овом послу.

Да се за извођење назначених радова и набавки одобри издатак од 26.460.26 дин. на терет парт. 46 поз. 1 буџета за 1937/38 год. с тим, да се назначена сума стави на расположење режијској комисији, на привремену признаницу режисера, и да комисија правда све своје издатке уредним документима у законском року.

49

На предлог Претседника ОБр. 11502 Градско веће је

Одлучило:

Да Инжињерски отсек Техничке дирекције на основу одобреног плана и накнадно ревидованог предрачуна у износу од 108.887.— динара изврши у мешовитој режији калдрмисање улица Мајке Јевросиме на делу од Кондине до Пашићеве улице.

Да режисер на овом послу буде г. Никетић Драгомир инж. Техничке дирекције, који ће потребне суме новца изузимати од Главне благајне по привременим признаницама, које је дужан правдати у законом року уредним документима.

Да издатак за извршење овог посла падне на терет парт. 50 поз. 1 буџета за 1937/38 годину.

50

На предлог Претседника ОБр. 10993 Градско веће је

Одлучило:

1) Да се, у вези са изменама регулације у оквиру израде дефинитивног регулационог плана Београда, прогласи забрана зидања, сходно § 118 Грађевинског закона на следећем земљишту:

1) У улици Високог Стевана између Книћанинове и ул. Кнегиње Љубице на парцелама 42 и 48 К.О.Бр. 1.

2) У продужењу ул. Бојанске између Шуматовачке и Јужног Булевара на парцелама 3390, 3380, 3381, 3382, 3387, К.О.Бр. 4.

3) У ул. Купиновој и продужењу Симићеве на парцелама 1268, 1271, 1267, 1239, 1237, 1270, 1231 К.О.Бр. 6.

4) У улици Тузланској између ул. Андре Николића и Истарске на парцелама 1566, 1565, 1563, 1532, К.О.Бр. 6.

5) У продужењу улице Цара Николе II између Приштинске и ул. Престолонаследника Петра на парцелама, 2006, 2007, 2116, 2152, 2151, 2149, 2148, 2147, 2146, 2145, 2144, 2104, 2105, 2106, 2107, 2108, 2115, 2081, 2082, 2083, 2084, 2085, 2097, 2095, 3730, 3729, 3731, 3732, 3738, 3733, 3734, 3736, 3737, 3738, 3698, 3699, 2025, К.О.Бр. 4.

6) У улици Шајкашкој и Новој бр. 1631 на парцелама 2579, 2579, 2578, 2577, 2580, 2583, 2584, 2586, 2599, 2600, 2585 К.О.Бр. 1.

7) У улици Сазоновој на парцелама 2429, 2430, 2431 К.О.Бр. 4.

8) Између улица Небојшине продужења Ламартинове и Булевара Ослообђења на пар-

целама 4100, 4102, 4103, 4103, 4131, 4101, К. О.Бр. 4.

2) Да се у вези са овом забраном, на парцелама побројаним у претходној тачци не може одобрити подизање нових зграда, и преправљање, назиђавање и дозиђавање постојећих објеката који су тангирани изменом регулације.

Већ издате грађевинске дозволе имају се повући у колико по њима већ није започето грађење.

3) Ова забрана не односи се на парцеле у блоковима наведеним у ставу (1) које нису погођене изменом регулације или нивелације.

4) Техничка Дирекција стараће се о извршењу ове одлуке.

5) Забрану објавити у службеном листу општинских новина.

51

На предлог Претседника ОБр. 10011 Градско веће је

Одлучило:

Да се усвоји предлог Дирекције трамваја и осветлења и одобри извођење електричне линије за приватно и улично осветлење у Господара Вучића ул., на делу од Воj. Глигора до Нове улице по предрачунској суми од динара 8.601.—

Материјал потребан за извршење овога посла у укупном износу од динара 7.401.— набавиће Дирекција трамваја и осветлења путем требовања на терет парт. 43 поз. 5 буџета за 1937/38 годину.

Радну снагу у суми од динара 1.200.— исплатиће Дирекција трамваја и осветлења по својим платним списковима на терет парт. 43 поз. 5 буџета за 1937/38 годину.

52

На предлог Претседника ОБр. 10804 Градско веће је

Одлучило:

Да се фипми Боп и Ројтер, из Манхајма, одобри продужење рока испоруке водомера и материјала с тим у вези до 15. априла 1937 закључно.

53

На предлог Претседника ОБр. 12413 Градско веће је

Одлучило:

Да се у вези одлуке већа ОБр. 9851/37 фирма Југословенско А.Е.Г. електрично друштво Београд продужи рок испоруке каблова од 4 месеца колико је предвиђено њеном понудом на 5 и по месеци франко Београд магацин Дирекције трамваја и осветлења.

54

На предлог Претседника ОБр. 8098 Градско веће је

Одлучило:

Да Градско веће, у смислу § 113 став II Закона о градским општинама из своје средине одреди комисију, која ће прегледати и оверити све инвентаре општинске покретне и непокретне имовине и то о стању на дан 31 марта 1937 године.

У комисију да уђу и то:

1) За Дирекцију трамваја и осветлења већник г. Миливоје Јевремовић,

2) За Дирекцију за социјално и здравствено старање, већник г. Др. Илија Бацковић,

3) За Техничку дирекцију, већник г. Божидар Живадиновић,

4) За Судско одељење, већник г. Никола Стојановић,

5) За Привредно-финансиску дирекцију за некретнине већник г. Марко Радовић, а за покретнине већник г. Божидар Матовић.

6) За Опште Одељење и Кабинет већник г. Мил. Благојевић,

7) За Одељак у Земуну, за покретнине и некретнине већници г. г. Јован Петровић и Др. Петар Марковић.

8) За Школски одбор за град Београд већник г. Душан Ђорђевић.

9) За покретну имовину, својина Општине града Београда са којом располаже Управа града Београда већник г. Др. Душан Калановић.

Директори дирекције, Директори одељења, старешина Одељка Земун и Секретар Школског одбора за град Београд, одређеним градским већницима ставиће на расположење, својом наредбом потребан број чиновника, који ће настојати да шефови отсека са руковаоцима инвентара, правилно закључе инвентаре и то према упутству које ће дати Привредно-финансијска дирекција. За рад на инвентарисању општинске покретне имовине при Управи града Београда Привредно-финансиска дирекција одредиће потребан број чиновника.

Када комисија овери инвентаре, Дирекције, одељења, Одељак Земун и Школски одбор за град Београд, као и особље које ће радити при Управи града Београда израдиће рекапитулацију вредности имовине, а према упутствима које ће дати Привредно-финансијска дирекција.

Завршну рекапитулацију вредности целокупне покретне и непокретне имовине комисија ће поднети Претседнику Градског поглаварства а овај Градском већу.

55

На предлог Претседника ОБр. 12065 Градско веће је

Одлучило:

Да се смештај Отсека за физичко васпитање омладине О.Г.Б. узме у закуп од Државне хипотекарне банке, у згради банчиног дужника — Земаљска банка — стави на првом спрату зграде у ул. Милорада Драшковића бр. 6, који се састоји од пет соба и осталих нужних просторија под следећим условима:

1) Овај закуп почиње тећи од дана уселења, од кога се дана им аплаћати и закупнина, и траје до 1 маја 1938 год. Отказ за обе стране је на 30 дана пре истека уговореног рока. Ако се Општина не би уселила у току месеца јуна 1937 год. у том случају закупнина се има рачунати од 1. јула 1937 год.

2) Закупац — Општина града Београда има да плаћа закуподавцу — Државној хипотекарној банци на име месечне кирије по 2.400.— дин. и то месечно унапред.

3) Остале услове за овај закуп пуномоћник Општине града Београда и пуномоћник Државне хипотекарне банке утврдиће накнадно, пошто овај предлог буде усвојило Градско веће, и исте ће унети у уговор о закупу.

56

На предлог Претседника ОБр. 12737 Градско веће је

Одлучило:

Да се Трговачко-индустријској банци из Београда уступи под закуп линија високог напона Дирекције трамваја и осветлења од тунела на Чукарици до подстанице Добро поље на Топчидерском путу са годишњом закупнином од 2.000.— динара почев од 4. децембра 1936 године.

Да Трговачко-индустриска банка, одржава целу ову линију и да је по престанку коришћења преда Дирекцији трамваја и осветлења у потпуно исправном стању и да може за време трајања закупа на ову линију да прикључи своје претплатнике на територији Чукарице.

Трговачко-индустриска банка предузеће путем комисиског записника одржавање тунела Чукарица подстаница Добро поље а правозаступник Општине града Београда закључиће с Трговачко-индустриском банком уговор о овом закупу.

57

На предлог Претседника ОБр. 10774 Градско веће је

Одлучило:

Да се Министарству просвете за потребе проширења гимназије, уступе у закуп и друга два павиљона општинских зграда (III и IV павиљон) код Топовских шупа у Звечанској ул. бр. 7.

Министарство је дужно да на име кирије плаћа Општини 10.000.— динара месечно унапред.

Све остале услове предвидеће Отсек добара у уговору.

58

Код тачке дневног реда „Предлог за издавање у закуп општинскогг стана Светомиру Николићу, Угринову Николи и др." Градско веће је

Одлучило:

1) На предлог Претседника ОБр. 11249:

Да се г. Светомир Николић, кочничар Дирекције трамваја и осветлења, закупац општинског стана у Прокупачкој ул. бр. 8 задржи у стану и после 1 маја 1937 године под истим условима под којима је до сада држао у закупу стан с тим, да дужну кирију, која до 30 априла 1937 год. износи суму у динара 890.— исплати у месечним ратама од по 100.— динара и то почев од 1 маја тек. год. тако да од 1. маја тек. год., поред редовне кирије од 170.— дин., плаћа и на име исплате дуга по 100.— дин.

Правни Отсек да повуче отказ закупа и тужбу за наплату дуга с тим, да закупац Николић плати судске трошкове.

На случај да закупац Николић не буде плаћао уредно редовну кирију и рате на исплате дуга отказати му закуп поново, а наплату дужне кирије извршити преко редовног суда или обуставом од принадлежности.

2) На предлог Претседника ОБр. 12070:

Да се г. Николи Угринову, руском избеглици уступи у закуп општински стан у улици Крушедолској бр. 10 с тим да на име кирије, воде и сметлишта, плаћа Општини по 100.— дин. месечно унапред а најдаље до петог дана у месецу.

Остали услови предвиђени су одлуком Ф. Бр. 19099/37.

3) На предлог Претседника ОБр. 12068:

Да се г. Ђорђу В. Ђорђевићу, кафецији овд. уступи у закуп општински стан у ул. Булевар Војводе Мишића код Цареве Ћуприје с тим да на име кирије, воде и сметлишта, плаћа Општини по дин. 250.— месечно унапред, а најдаље до петог дана у месецу. Кирија се има рачунати од 1. јуна 1937 године.

Остали услови предвиђени су одлуком Ф. Бр. 28510/37.

4) На предлог Претседника ОБр. 10770:

Да се г. Милораду Вишљанину, магационеру Ветр. кл. отсека уступи у закуп општин-

ски стан у Кн. Павла ул. с тим да за исти плаћа Општини по дин. 100.— месечно на име кирије, воде и сметлишта, а плаћа се унапред за сваки месец, а најдаље до петог дана у месецу.

Остали услови предвиђени су одлуком Ф. Бр. 20606/37.

59

Код тачке дневног реда „Предлог за издавање у привремени закуп општинског земљишта Николи Бранковић, Драгиши Спасојевићу и другима" Градско веће је

Одлучило:

1) На предлог Претседника ОБр. 10772: Да се Николи Бранковићу, службенику О. Б. уступи у привремени закуп општинско земљиште у ул. Франше Депере у површини од 690 м. кв. с тим, да на име кирије плаћа Општини 15.— динара годишње од 1. м. кв., и да му се кирија одбија од принадлежности.

Закупац је дужан да кирију плаћа сваког месеца унапред а најдаље до петог дана у дотичном месецу.

Остали услови предвиђени су одлуком Ф. Бр. 21113/37.

2) На предлог Претседника ОБр. 11251: Да се г. Драгиши Спасојевићу, кафецији уступи у привремени закуп општинско земљиште у Фрушкогорској ул. бр. 15 у површини 157 м. кв. с тим, да на име кирије плаћа Општини 25.— дин. годишње од 1. м. кв.,

Закупац је дужан да кирију плаћа сваког месеца у напред а најдаље до петог дана у месецу.

Остали услови предвиђени су одлуком ФБр. 23406/37.

3) На предлог Претседника ОБр. 10771: Да се г. Мијату Салопеку, овд. уступи у привремени закуп општинско земљиште у ул. Службени пут у Колон. Мин. саобраћаја на Топч. брду у површини од 135 м. кв. с тим да на име кирије плаћа Општини 15.— дин. годишње од 1. м. кв.

Закупац је дужан да кирију плаћа сваког месеца у напред а најдаље до петог дана у месецу.

Остали услови предвиђени су одлуком ФБр. 26105/37.

4) На предлог Претседника ОБр. 11251: Да се г. Стефану Стефановићу, уступи у привремени закуп општинско земљиште у Господар Јевремовој ул. бр. 22 у површини 94 м. кв. с тим да на име кирије плаћа Општини 25.— дин. годишње од 1. м. кв.

— Закупац је дужан, да кирију плаћа сваког месеца унапред а најдаље до петог дана у месецу.

Остали услови предвиђени су одлуком ФБр. 17510/37.

5) На предлог Претседника ОБр. 12069: Да се Друштву за промет угља из Београда уступи у привремени закуп општинско земљиште на Дунавском кеју у површини 410 м. кв., с тим да на име кирије плаћа Општини 25.— дин. годишње од 1 м. кв.

Закупац је дужан да кирију плаћа сваког месеца унапред а најдаље до петог дана у месецу.

Остали услови предвиђени су одлуком ФБр. 26112/37.

6) На предлог Претседника ОБр. 12067: Да се г. Ђорђу В. Ђорђевићу, каф. овд. уступи у привремени закуп општинско земљиште код Цареве Ћуприје у површини 477,62 м. кв. с тим да на име кирије плаћа Општини 500.— дин. паушално месечно унапред, која се има рачунати од 1 јуна 1937 г.

Закупац је дужан, да кирију плаћа сваког месеца унапред а најдаље до петог дана у месецу.

Остали услови предвиђени су одлуком ФБр. 27117/37.

60

Код тачке дневног реда „Предлог за издавање у закуп општинског киоска на углу трга Кнежев Споменик и Француске ул. Колу Српских сестара и продужење закупа киоска Петру Бабићу" Градско веће је

Одлучило:

1) На предлог Претседника ОБр. 10768: Да се Колу српских сестара у Београду изда у закуп општински киоск на углу Кнежевог споменика и Француске улице, код апотеке Трајковића с тим, да на име кирије плаћа Општини 500.— динара месечно унапред, а најдаље до петог дана у месецу.

Закуп има да траје од 1 маја 1937 до 1 маја 1939 год. са узајамним правом отказа на 30 дана пре истека уговореног рока.

Закупац је дужан да на име кауције положи износ једномесечне кирије, која има остати у Депозитној благајни Општине београдске за све време трајања закупа, а вратиће се закупцу по истеку закупа, ако кирију буде исплатио и ако киоск буде предао у исправном стању.

Остали услови предвиђени су одлуком ФБр. 23006/37.

2) На предлог Претседника ОБр. 11247: Да се Петру Бабићу, продужи закуп киоска који се налази у улици Маршала Пилсудског — прекопута хотела „Српски Краљ" и то за време од 1 маја до 1 новембра 1937 године под следећим условима:

1) Закупац Бабић дужан је плаћати на име кирије месечно 300.— динара. Закупнина има се плаћати свакога месеца унапред а најдаље до петог дана у дотичном месецу.

Остали услови предвиђени су одлуком ФБр. 24906/37.

61

На предлог Претседника ОБр. 10767 Градско веће је

Одлучило:

Да се Морену Талвиу, трг. овд. изда у закуп прва половина тавана на малој кланици која је откупљена од Месарске банке под следећим условима:

Закупац Морено Талви, дужан је да плаћа на име закупнине до динара 800.— месечно. Кирија се има плаћати месечно унапред и то најдаље до петог дана у односном месецу.

Овај закуп почиње тећи од дана кад се закупцу буде предало закупно добро и траје док га Општина не откаже, а Општина задржава право да овај закуп откаже у свако доба године на 30 дана унапред у ком случају закупац је дужан иселити се из закупног добра без икаквог изговора и интервенције друге власти.

Остали услови предвиђени су одлуком ФБр. 21736/37.

62

На предлог Претседника ОБр. 12314 Градско веће је

Одлучило:

Да се са Генералном дирекцијом државних железница закључи уговор о закупу земљишта, заузетог положеним доводом ∅ 300 мм од Дунавске црпке до филтарске инсталације у кругу старе електричне централе.

Да закупнина изнесе 10.— динара годишње за све заузето земљиште у укупној површини од 278 м. кв.

Да се закупнина плаћа сваке године унапред.

Да закуп траје 3 године од 1 августа 1936 год. до 1 августа 1939 год.

63

На предлог Претседника ОБр. 12066 Градско веће је

Одлучило:

Да се закупцима општинског земљишта на Ади Циганлији и Ади Занога продужи закуп до 1 маја 1938 год. а која су земљишта означена и тачно убележена у скицама и то:

1) Команди Краљеве гарде два закупа и то: За први закуп од 10,66 хектара да плаћа Општини 100.— дин. годишње, а за други закуп од 10 хектара да плаћа Општини 10.— дин. годишње.

2) Веслачком клубу „Београд" два хектара с тим да на име кирије плаћа Општини 1.000.— дин. годишње и 6% за пошумљавање.

3) Југословенском веслачком савезу у Београду 2,5 хектара с тим да на име кирије плаћа Општини 1.250.— дин. годишње и 6% за пошумљавање.

4) Београдском универзитетском спорт клубу 2 хектара с тим, да на име кирије плаћа Општини 1.000.— дин. годишње и 6% за пошумљавање.

5) Београдском спортском удружењу „Рибиловац" два закупа и то: за први закуп од 1 хектара да плаћа Општини 100.— дин. годишње а за други закуп од 1,32 хектара да плаћа Општини 132.— дин. годишње.

6) Државној фабрици шећера у Београду 1 хектар с тим, да на име кирије плаћа Општини 500.— дин. годишње и 6% за пошумљавање.

7) Београдском пливачком клубу „Север" 1 хектар с тим, да на име кирије плаћа Општини 500.— дин. годишње и 6% за пошумљавање.

8) Клубу чиновника Народне банке у Београду 1/2 хектара с тим да на име кирије плаћа Општини 500.— дин. годишње и 6% за пошумљавање.

9) Г. Владимиру Алексијевићу — Лебедеву 1,58 хектара на Ади Занога с тим, да на име кирије плаћа Општини 1800.— дин. годишње и 6% за пошумљавање.

Закупнина, као и 6% од закупнине за пошумљавање има се полагати Општини годишње унапред, а најдаље до краја јануара дотичне године.

У случају веће и неодложне општинске потребе, која би изискивала и уклањање друштвених зграда и направа, закупац је обавезан да у року од три месеца од дана саопштења уклони све објекте са општинског земљишта и земљиште стави Општини на расположење.

На случај неиспуњења ма којих од услова под којима се закуп даје, сматраће се да је закупац одустао од закупа и исти је обавезан да подигнуте објекте уклони са закупљеног земљишта и то у року од месец дана.

Закупац се одриче права приговора на отказ, као и права тражења ма какве накнаде од Општине.

Сви остали услови предвиђени у досадањим уговорима а важе као општи, и који су закључени са напред поменутим закупцима остају и даље у важности.

Све таксе и трошкове око закључења уговора сноси закупац.

64

На предлог Претседника ОБр. 11248 Градско веће је

Одлучило:

Да се Соколском друштву Београд VII уступи на бесплатну употребу 3000 кв. м. општинског земљишта на Таш-Мајдану означену у скици К.Ф.Бр. 23407/37.

Уживање овога земљишта уступа се привремено с тим, да Општина града Београда има право да откаже ово уживање у свако доба године на 15 дана унапред, после кога рока Соколско друштво дужно је да земљиште преда Општини без икакве рекламације или приговора на отказ и без права ма какве накнаде од стране Општине града Београда.

Соколско друштво може употребити ово земљиште само за летње вежбалиште.

65

На предлог Претседника ОБр. 11253 Градско веће је

Одлучило:

Да се г-ђи Даринки Милетић, домаћици из Београда, уступи на чување и одржавање чистоће општински клозет на пијаци „Насеље Кнеза Павла."

Г-ђа Милетић, инвентар клозета примиће по записнику с тим да по исељењу исти преда Општини по записнику у стању у каквом га је примила.

Остали услови предвиђени су одлуком ФБр. 20730/37.

66

На предлог Претседника ОБр. 13158 Градско веће је

Одлучило:

Да се г. Андреји Јакшићу из Земуна дозволи да може још неплаћену куповну цену у износу од 3.440.— дин. за продато му градилиште на катастарској парцели бр. 4328/49 отплаћивати у месечним ратама од по 400.— дин. почев од 1 маја 1937 год.

Г. Јакшић има отплате редовно полагати, а најдаље до петог дана у месецу. Ако ма и једну рату благовремено не плати престаје му право месечне отплате, уплаћена куповна цена пропада му у корист општинске касе а градилиште му се има одузети.

Остали услови продаје из одлуке Градског већа од 24 VII 1936 ОБр. 21570/36 остају на снази.

67

На предлог Претседника ОБр. 10769 Градско веће је

Одлучило:

Да се отпише сума у динара 143.— колико је остао дужан на име кирије за време од 1 априла до 13 маја 1931 године поч. Ђорђе Петровић, бив. трговац, а. пред смрт улични продавац књига, за закуп једне собице на пијаци „Зелени Венац" из разлога, што се услед сиромаштва дужника иста сума није могла наплатити.

68

На предлог Претседника ОБр. 7467 Градско веће је

Одлучило:

Да се Милану Шимићу, бив. закупцу општинског стана у Шуматовачкој ул. бр. 122 а, кирија за месец јануар 1937 године у суми од дин. 290.— не наплаћује, т.ј. да му се закуп рачуна до 1 јануара 1937 год.

69

На предлог Претседника ОБр. 9751 Градско веће је

Одлучило:

Да се отпишу дин. 5.122 по парт. 43075/28 г. и по парт. бр. 24581/29 г. по одбитку од дин. 140.— и то: приз. бр. 17892/25 г. дин. 40.— и приз. бр. 34919/27 г. дин. 100.— на име дуга електричне струје утрошених од стране г. Добривоја Арсића у ул. Црквеничкој бр. 28, пошто је констатована немаштина према извештају Општине Витковачке бр. 1944/36 г.

Овај расход пада на терет парт. 142*а* буџета прихода за 1936/37 г. Дирекције трамваја и осветлења.

70

Код тачке дневног реда „Предлог за одбијање приговора г. г. Ђурића Крсте и Обрада Благојевића на одлуку Претседника општине" Градско веће је

Одлучило:

1) По предлогу Претседника ОБр. 10889:

„Да се приговор г. Ђурић Крста, из Београда, изјављен у смислу 2 ст. § 143 Закона о градским општинама на одлуку Претседника градске општине ТДБр. 9881 од 7.-IV 1937 год., којом је одбијен од тражења да се утрошак воде на његовом имању у ул. Старине Новака бр. 9, показан у времену од 7-X 1936 до 31-XII 1936 г. обрачуна по цени од 2.— дин. по кубном метру, одбаци као неумесан, пошто се тражењу г. Ђурића изрично противе прописи чл. 19 и 30 Уредбе о град-

ском водоводу, а поменута одлука као правилна и на закону основана оснажи."

2) По предлогу Претседника ОБр. 10765:

„Да се благовремено стављени приговор г. Обрада Благојевића, адвоката из Београда на одлуку Претседника ФБр. 6277 од 4 II 1937 г., на основи које је г. Благојевић обавезан да плати на име остатка таксе за запремање 1,20 кв. м. са 4 отвора — светларника из улице Немањине бр. 30 за време од 1-I-1928 до 31-XII-1933 године, још укупну суму од дин. 1.382,36, одбаци као неумесан и на закону неоснован, а означена одлука Претседника ФБр. 6277 од 4-II-1937 год. оснажи као правилна и на закону основана.

Противу ове одлуке г. Благојевић, ако истом није задовољан, има право жалбе Министарству финансија у року од 15 дана од дана када му одлука буде достављена у овереном препису.

Писмена жалба подноси се преко Градског поглаварства и мора бити таксирана са 30.— дин. у држав. таксеним маркама."

71

Тачка дневног реда: „Предлог за одбијање приговора г.г. Јакова Адање, Рад. Никодијевића, Љубомира Лавадиновића и фирме Југословенско Шел Д.Д. из Загреба на одлуку Претседника Општине" повучена је са дневног реда ради проучавања од стране Правничког одбора.

72

Код тачке дневног реда: „Предлог за одбијање приговора г. г. Живковића Душана и Драгомана Видаковића, на одлуку Претседника Општине" Градско веће је

Одлучило:

1) По предлогу Претседника ОБр. 11918:

„Да се приговор г. Живковића С. Душана, техничког дневничара Дирекције трамваја и осветлења од 15-V-1937 г. ДБр. 14878 на одлуку ДБр. 13761 од 5-V-1937 г., којом је одбијен од тражења да му се исплате новчане принадлежности за време док је био на војној вежби одбије као неумесан и на закону неоснован."

2) По предлогу Претседника ОБр. 10552:

„Да се приговор пожарника Драгомана Видаковића, од 12-II-1937 г. ТБр. 3646 одбаци као неумесан, а нападнута одлука ТБр.— 12350/36 од 31-XII-1936 г. оснажи као правилна и на закону основана."

73

Код тачке дневног реда: „Предлог за одбијање приговора г.г. Младеновића Љубомира, Маринковића Бранка и Ђорђевића Животе на одлуку Претседника Општине" Градско веће је

Одлучило:

1) По предлогу Претседника ОБр. 11990:

„Да се приговор г. Младеновића С. Љубомира, бив. хонорар. чувара пијаце Привредно-финансиске дирекције, од 6-IV-1937 г. ОБр. 7903 на одлуку Претседника градске општине ОБр. 7144 од 31-III-1937 г. — којом је г. Младеновић отпуштен из општинске службе у интересу исте — одбаци као неумесан и на закону неоснован."

2) По предлогу Претседника ОБр. 11991:

„Да се приговор г. Маринковића Бранка, бив. служитеља Привредно-финан. дирекције, од 7-V-1937 г. ОБр. 10144 на одлуку претседника градске општине ОБр. 9816 од 26-IV-1937 г. — којом је г. Маринковић отпуштен из општинске службе у интересу исте —, одбаци као неумесан и на закону основан."

3) По предлогу Претседника ОБр. 11992:

„Да се приговор г. Ђорђевића Животе, бив. хонорарног трошаринског званичника Привредно-финансиске дирекције од 7-V-1937 г. ОБр. 10326 на одлуку Претседника градске општине ОБр. 9825 од 26-IV-1937 г. — којом је г. Ђорђевић отпуштен из општинске службе у интересу исте — одбаци као неумесан и на закону неоснован.

74

Код тачке дневног реда: „Предлог за давање мишљења да су војни обвезници Димитријевић Вукашин, Танасковић Душан, и др. у могућности држати коња за време трајања војне обавезе" Градско веће је

Одлучило:

1) По предлогу Претседника ОБр. 8735:

„Да је г. Димитријевић Саве Вукашин из Београда, као старешина Задруге обвезника коњаника, у могућности да јахаћег коња са прибором набави и држи на лицу за сво време обвезниковог служења у војној сили."

2) По предлогу Претседника ОБр. 8734:

„Да је г. Танасковић Стевана Душан, из Београда, као старешина Задруге обвезника коњаника, у могућности да јахаћег коња са прибором набави и држи на лицу за сво време обвезниковог служења у војној сили."

3) По предлогу Претседника ОБр. 10937:

„Да је г. Захо Периклеса Константин из Београда, као старешина задруге обвезника коњаника, у могућности да јахаћег коња са прибором набави и држи на лицу за сво време обвезниковог служења у војној сили."

4) По предлогу Претседника ОБр. 8733:

„Да је г. Николић Ташка Никола из Београда, као старешина задруга обвезника коњаника, у могућности да јахаћег коња са при-

бором набави и држи на лицу за сво време обвезниковог служења у војној сили."

5) По предлогу Претседника ОБр. 9005: „Да је г. Ристић Миленка Александар из Београда, као стрешина задруге обвезника коњаника, у могућности да јахаћег коња са прибором набави и држи на лицу за сво време обвезниковог служења у војној сили."

6) По предлогу Претседника ОБр. 10936: „Да је г. Ђорђевић Д. Петар из Београда, као старешина задруге обвезника коњаника, у могућности да јахаћег коња са прибором набави и држи на лицу за сво време обвезниковог служења у војној сили."

7) По предлогу Претседника ОБр. 11681: „Да је маса Кажигранде Питра из Београда, као старешина задруге обвезника коњаника, у могућности да јахаћег коња са прибором набави и држи на лицу за сво време обвезниковог служења у војној сили."

75

Код тачке дневног реда: „Предлог за давање мишљења да војни обвезници Богдановић Константин, Петровић Божидар и др. нису у могућности држати коња за време трајања војне обавезе" Градско веће је

Одлучило:

1) По предлогу Претседника ОБр. 8730: „Да је г. Богдановић С. Константин, из Београда као старешина задруге обвезника коњаника, у немогућности да јахаћег коња са прибором набави и држи на лицу за сво време обвезниковог служења у војној сили."

2) По предлогу Претседника ОБр. 8731: „Да је г. Петровић Петра Божидара из Београда, као старешина задруге обвезника коњаника у немогућности да јахаћег коња са прибором набави и држи на лицу за сво време обвезниковог служења у војној сили."

3) По предлогу претседника ОБр. 8729: „Да је г. Грау Јакова Ернест, из Београда, као старешина задруге обвезника коњаника, у немогућности да јахаћег коња са прибором набави и држи на лицу за сво време обвезниоквог служења у војној сили."

4) По предлогу Претседника О.Бр. 8728: „Да је г. Коен Моша Нисим, из Београда, као старешина задруге обвезника коњаника, у немогућности да јахаћег коња са прибором набави и држи на лицу за све време обвезниковог служења у војној сили."

5) По предлогу Претседника ОБр. 8732: „Да је г. Коен Моше Марко, из Београда, као старешина задруге обвезника коњаника, у немогућности да јахаћег коња са прибором набави и држи на лицу за сво време обвезниковог служења у војној сили."

6) По предлогу Претседника ОБр. 11208: „Да је г. Брновић Анте Петар из Београда, као старешина задруге обвезника коњаника, у немогућности да јахаћег коња са прибором набави и држи на лицу за сво време обвезниковог служења у војној сили."

7) По предлогу Претседника ОБр. 11207: „Да је г. Јовичић Синише Ђорђе, из Београда, као старешина задруге обвезника коњаника, у немогућности да јахаћег коња са прибором набави и држи на лицу за сво време обвезниковог служења у војној сили."

8) По предлогу Претседника ОБр. 11205: „Да је г. Момировић Велимир из Београда, као старешина задруге обвезника коњаника, у немогућности да јахаћег коња са прибором набави и држи на лицу за сво време обвезниковог служења у војној сили."

9) По предлогу Претседника ОБр. 11206: „Да је г. Ђорђевић Ђорђа Јован, из Београда, као старешина задруге обвезника коњаника у немогућности, да јахаћег коња са прибором набави и држи на лицу за сво време обвезниковог служења у војној сили."

10) По предлогу Претседника ОБр. 8727: „Да је г. Стојиловић Марка Живко, из Београда, као старешина задруге обвезника коњаника, у немогућности да јахаћег коња са прибором набави и држи на лицу за сво време обвезниковог служења у војној сили."

11) По предлогу Претседника ОБр. 10938: „Да је г. Мијатовић Драгомира Милан, из Београда, као старешина задруге обвезника коњаника, у немогућности да јахаћег коња са прибором набави и држи на лицу за сво време обвезниковог служења у војној сили."

12) По предлогу Претседника ОБр. 11511: „Да је г. Пајевић Данила Милан, из Београда, као старешина задруге обвезника коњаника, у немогућности, да јахаћег коња са прибором набави и држи на лицу за сво време обвезниковог служења у војној сили."

13) По предлогу Претседника ОБр. 11909: „Да је г. Шипетић Војислав, из Београда, као старешина задруге обвезника коњаника у немогућности да јахаћег коња са прибором набави и држи на лицу за сво време обвезниковог дружења у војној сили."

76

Код тачке дневног реда: „Предлог за наплату таксе за пријем у чланство општине од Милосављевића Николе, Кононенка Евгенија и др." Градско веће је

Одлучило:

1) По предлогу Претседника ОБр. 12378: „Да г. Милосављевић П. Никола, приватни чиновник, плати на име таксе из Тар. бр. 354 Закона о таксама за упис у регистар чланова града Београда укупно 240.— дин. (основне и за упис у регистар чланова града Београда) пошто је по пореклу Словен, а слабог материјалног стања."

2) По предлогу Претседника ОБр. 12380: „Да г. Кононенко П. Јевгеније, електромеханичар, плати на име таксе из Тар. бр. 354 Закона о таксама за упис у регистар чла-

нова града Београда укупно 200.— динара (основне и за упис у регистар чланова града Београда) пошто је по пореклу Словен, а слабог материјалног стања."

3) По предлогу Претседника ОБр. 12376: „Да г. Месарош В. Никола, архитекта, плати на име таксе из Тар. бр. 354 Зак. о таксама за упис у регистар чланова града Београда укупно 240.— дин. (основне и за упис у регистар чланова града Београда) пошто је по пореклу Словен, а слабог материјалног стања."

4) По предлогу Претседника ОБр. 12377: „Да г-ђа Толмачева А. Надежда, домаћица, плати на име таксе из Тар. бр. 354 Зак. о таксама за упис у регистар чланова града Београда укупно 200.— динара (основне и за упис у регистар чланова града Београда), пошто је по пореклу Словенка, а слабог материјалног стања."

5) По предлогу Претседника ОБр. 12379: „Да г. Крат. В. Павле, архитекта, плати на име таксе из Тар. бр. 354 Зак. о таксама за упис у регистар чланова града Београда укупно 300.— динара (основне и за упис у регистар чланова града Београда), пошто је по пореклу Словен, а слабог материјалног стања".

77

Код тачке дневног реда: „Предлог за издавање условног уверења г. г. Лангеру Фердинанду, Витлину, Јозефу, и др. за пријем у чланство општине" Градско веће је

Одлучило:

1) По предлогу Претседника ОБр. 11806: „Да Статистички отсек г. Лангеру Ф. Фердинанду, хонорарном лектору Немачког језика, изда тражено уверење, да ће га Поглаварство примити за члана града Београда када поднесе доказ о томе да је стекао држављанство Краљевине Југославије.

Приликом издавања уверења именовани ће депоновати 1.000,— динара на име таксе из Тар бр. 354 Закона о таксама, у смислу одлуке Градског већа од 30. XII. 1935. г. ОБр. 45307."

2) По предлогу Претседника ОБр. 11807: „Да Статистички отсек г. Витлину А. Јозефу, директору ресторана хотела „Бристола" у Београду, изда тражено уверење, да ће га Поглаварство примити за члана града Београда када поднесе доказ о томе да је стекао државаљанство Краљевине Југославије.

Приликом издавања уверења именовани ће депоновати 1.000,— динара на име таксе из Тар. Бр. 354 Зак. о таксама, у смислу одлуке Градског већа од 30. XII. 1935. год. ОБр. 45307."

3) По предлогу Претседника ОБр. 11809: „Да Статистички отсек г-ци. Корек Ш. Ани, васпитачици деце, изда тражено уверење да ће је Градско поглаварство примити за члана града Београда, када поднесе доказ о томе да је стекла држављанство Краљевине Југославије.

Приликом издавања уверења именована ће депоновати 1.000.— динара на име таксе из Тар. Бр. 354 Закона о таксама, у смислу одке Градског већа од 30. XII. 1935. год. ОБр. 45307."

4) По предлогу Претседника ОБр. 11808: „Да Статистички отсек г. Дикију П. Ивану, академском сликару изда тражено уверење, да ће га' Поглаварство примити за члана града Београда када поднесе доказ о томе да је стекао држављанство Краљевине Југославије.

Приликом издавања уверења именовани ће депоновати 1.000.— динара на име таксе из Тар. бр. 354 Зак. о таксама, у смислу одлуке Градског већа од 30. XII. 1935. год. ОБр. 45307."

5) По предлогу Претседника ОБр. 12158: „Да Земунски Одељак г. Мошковић Исаку, изда тражено уверење да ће га Општина града Београда примити за члана града Београда када поднесе доказ о томе да је стекао држављанство Краљевине."

6) По предлогу Претседника ОБр. 12528: „Да Земунски Одељак г. Дек Јозефу, изда тражено уверење да ће га Општина града Београда примити за члана града Београда када поднесе доказ о томе да је стекао држављанство Краљевине Југославије."

7) По предлогу Претседника ОБр. 12529: „Да Земунски Одељак г. Гогулински Всеволду, изда тражено уверење да ће га Општина града Београда примити за члана града Београда када поднесе доказ о томе да је стекао држављанство Краљевине Југославије."

78

На предлог Претседника ОБр. 12136 Градско веће је

Одлучило:

Да се г. Живановић Ж. Бративој, ученик VII раз. приватне гимназије, не треба примити за члана града Београда, пошто је сиромашног стања.

79

Код тачке дневног реда: „Предлог да се ослободе плаћања општинске таксе на странце румунски официри гости Мин. војске и морнарице, 20 бугарских књижевника и др." Градско веће је

Одлучило:

1) По предлогу Претседника ОБр. 10777: „Да се 13 румунских официра, који ће се бавити у Београду као гости нашег Министар-

ства војске и морнарице од 30. IV. до 6. V. ове године, ослободе плаћања општинске таксе на станце."

2) По предлогу Претседника ОБр. 10776:

„Да 20 бугарских књижевника ослободе плаћања општинске таксе на станце, за време од 20. до 23. марта ове године."

3) По предлогу Претседника ОБр. 10775:

„Да се учесници конференције железничких експерата и то: г. г. Др. Рудолф Бреискиа, делегат Чехословачких железница и Леополд Кармазин, делегат Румунских железница за време рада наведене конференције, т. ј. од 7. до 17. априла ове године, ослободе плаћања општинске таксе на станце."

80

Код тачке дневног реда: „Предлог да се ослободе плаћања општинске обалске таксе за 1936 год. заједница дома и школе за ђачко купатило на Дунаву, и да се једриличарска група аероклуба „Девети" ослободи општин. таксе на предавања и приказивања филмова у школама у току 1937/38 године,". Градско веће је

Одлучило:

1) По предлогу Претседника ОБр. 12481:

„Да се Заједница дома и школе ослободи плаћања општинске обалске таксе по ТБр. 398 таксене тарифе на ђачко купатило на Дунаву за 1936 годину у износу од 1.000.— динара."

2) По предлогу Претседника ОБр. 12482:

„Да се у циљу подизања и васпитања националног ваздухопловног духа код омладине Једриличарска Група Аеро-клуба „Девети" у Београду ослободи плаћања општинске таксе за предавања и приказивање филмова у основним, средњим, стручним и осталим школама. Ово ослобођење важи само за буџетску 1937/38 год."

81

На предлог Претседника ОБр. 9514 Градско веће је

Одлучило:

Да се г-ђици Споменки кћери пок. Дукића Адама, бив. пензионера Општине града Београда, на име пензије исплаћује из општинске касе годишње по 66 или месечно по 5,50 динара уз одговарајући додатак на скупоћу, — рачунајући од 1. јуна 1937. године па у будуће све дотле, док не наступи који случај због кога се губи право на ову пензију према прописима поменуте Уредбе, односно по одредбама чиновничког закона.

82

На предлог Претседника ОБр. 10821 Градско веће је

Одлучило:

Да се г. Трбуховић Борислав, саветник Градског одељка у Земуну IV чиновничке положајне групе 1 степена, унапреди у III чиновничку групу 2 степена, са овим месечним принадлежностима:

плата	3.000.— дин.
положајни додатак	1.720.— дин.
лични додатак	220.— дин.
породични додатак за 2 деце	160.— дин.
СВЕГА:	5.100.— дин.

Ове принадлежности исплаћива ће му се од 1. јуна 1937 године с тим, да се разлика иизмеђу досадашњих и ових принадлежности за први месец унесе у касу Пензионог фонда Градског одељка у Земуну.

Исплата досадашњих принадлежности вршиће се на терет кредита партије 25 поз. 1, а повећаних принадлежности, насталих услед овога унапређења, на терет кредита парт. 27 поз. 2 буџета за 1937/38 годину.

83

Код тачке дневног реда: „Предлог за унапређење г. Зборник Војтеха, градитеља Градског одељка у Земуну у II периодску повишицу VI чиновничке положајне групе и Пекића Милоша, званичника одељка Земун у II периодску повишицу I званичничке положајне групе" Градско веће је

Одлучило:

1) По предлогу Претседника ОБр. 10823:

„Да се г. Зборник Војтех, градитељ Градског одељка у Земуну прве периодске повишице шесте чиновничке положајне групе, унапреди у другу периодску повишицу шесте чиновничке положајне групе, са овим месечним принадлежностима:

плата	1.350.— дин.
положајни додатак	650.— дин.
лични додатак	580.— дин.
породични додатак за 2 деце	260.— дин.
СВЕГА:	2.840.— дин.

Ове принадлежности исплаћиваће му се од 1. јуна 1937 године с тим, да се разлика између дасадашњих и ових принадлежности за први месец унесе у касу Пензионог фонда Градског одељка у Земуну.

Исплата досадашњих принадлежности вршиће се на терет кредита парт. 26 поз. 1 а повећаних принадлежности, насталих услед овог унапређења, на терет кредита партије 27, поз. 2. буџета за 1937/38 годину.

2) По предлогу Претседника ОБр. 10822:

„Да се г. Пекић Милош, званичник Градског одељка у Земуну прве периодске повишице прве званичничке положајне групе, унапреди у другу периодску повишицу прве званичничке положајне групе, са овим месечним принадлежностима:

плата 760.— дин.
лични додатак 680.— дин.
СВЕГА: 1.440.— дин.

Ове принадлежности исплаћиваће му се од 1. априла 1937 године, с тим, да се разлика између досадашњих и ових принадлежности за први месец унесе у касу Пензионог фонда Градског Одељка у Земуну.

Принадлежности исплаћиваће му се на терет кредита парт. 25 поз. 2 буџета за 1937/38 годину."

84

Код тачке дневног реда: „Предлог за додељивање, смањење и укидање сталне месечне помоћи сиротињи" Градско веће је

Одлучило:

1) По предлогу Претседника ОБр. 12431:

„I *Да се помоћ додели овим лицима:*

1) Антоновић А. Марија месечно Дин. 30.
2) Бабић Ђ. Милану, месечно Дин. 100.—
3) Брновић С. Марку, Кр. Наталије 9. месечно Дин. 100.—
4) Дељи П. Филипу, Комњен Барјактара 5 месечно 100.—
5) Ђокић Ј. Младену, Теслина 3 месечно Дин. 100.—
6) Ђокић Милошу, Лазаревићева 3 месечно Дин. 100.—
7) Живковић Владимиру, Ртањска 33 месечно Дин. 100.—
8) Јеремић Николи, Крижанића 34 месечно Дин. 100.—
9) Јовановић Стојану, Панчићева 13 месечно Дин. 60.—
10) Јовановић В. Олги, Св. Николе 118 месечно Дин. 60.—
11) Јовановић Р. Стани, Ј. Мала 7/29 месечно Дин. 150.—
12) Јовановић М. Адаму, Кр. Марије 95 месечно Дин. 100.—
13) Ивановић К. Томанија, Живка Давидовића 17 месечно Дин. 100.—
14) Костић М. Агнији, Невесињска 6 месечно Дин. 100.—
15) Костић Александру, Шумадиска 201 месечно Дин. 100.—
16) Милутиновић М. Ђорђе, Кр. Томислава 27 месечно Дин. 80.—
17) Митровићу Љубисаву, Св. Николе месечно Дин. 100.—
18) Нинић А. Јелени, Захумска 59 месечно Дин. 100.—
19) Петровић Тодори, Босанска 59 месечно Дин. 150.—
20) Стоиљковић И. Животи, Љ. Давидовића 7 месечно 100.—
21) Петровић Ж. Тодосије, Сењак-клозет месечно Дин. 100.—
22) Пејчић Софија, Шуматовачка 50 месечно Дин. 60.—
23) Поштић М. Кристини, Св. Наума 10 месечно Дин. 60.—
24) Радовановић Д. Ружици и Иванки, Церска 47 месечно Дин. 200.—
25) Станковић Стојану, Церска 24 месечно Дин. 100.—
26) Танасијевић Г. Милеви, В. Илића 7 месечно Дин. 60.—
27) Шуваковић Сава и Даница, Висока 6 месечно Дин. 100.—
28) Скефица К. Меланија, Штросмајерова 57 месечно Дин. 60.—
29) Јекић Јованки, до краја 1939 год. Дин. 100.—
30) Челиковић Миленки, Д. Туцовића 59 месечно Дин. 100.—
31) Стојановић Д. Јелени, Јукићева 26 месечно Дин. 100.—
32) Поповић И. Милеви, Звечанска 3 месечно Дин. 100.—
33) Ћирић М. Кристини, Кн. Милетина 46 месечно Дин. 100.—
34) Махаџ Фрањи, Дурмиторска 29 месечно Дин. 100.—
35) Новаковић Христини, Кр. Александра 131 месечно Дин. 100.—
36) Бојић Ј. Марку, Трнска 2а месечно Дин. 100.—
37) Мартиновић Милеви, Дунав месечно Дин. 100.—
38) Недељковићу Неговану, Мехмед Соколовићева 34 Дин. 100.—
39) Ивковић Зорки, Добропољска 44 месечно Дин. 80.—
Укупно Динара 3.770.—"

II *Да се месечна помоћ одузме овим лицима:*

1) Бајић М. Милеви, Кр. Александра 38 Дин. 100.—
2) Веселиновић Т. Христини, Приштинска 48 Дин. 100.—
3) Браун Сари, Спасе Гарде 4 Дин. 100.—
4) Вујковић Вери, Паштровића 27 Дин. 150.—
5) Заставниковић В. Наталији, Фр. Депереа 45 Дин. 100.—
6) Илић Т. Стани, Рудничка 12 Дин. 100.—
7) Крстић Драги, Новопазарска 13 Дин. 80.—
8) Лазић С. Катарина, Жичка 24 Дин. 120.—
9) Пушић М. Мили, Карађорђева 7 Дин. 80.—
10) Марковић Ђ. Види, Франкопанова 6 Дин. 100.—
11) Миловановић Ж. Марку, Златиборска 20 Дин. 150.—
12) Митровић К. Катици, Сарајевска 75 Дин. 100.—
13) Михаиловић Ј. Анки, Крајинска 52 Дин. 100.—

14) Николић Д. Милеви, Владетина 2 Дин. 120.—

15) Обрадовић Нави, Цара Николе 38 Дин. 80.—

16) Петровић П. Миленији, А. Димитрова 2 Дин. 100.—

17) Пирошкић Петру, Буковичка 7 Дин. 80.—

18) Прокић Кости, Лозничка 22 Дин. 150.—

19) Јекић Роса, Гундулићев венац, 66 Дин. 100.—

20) Стефановић Јелени, Св. Николе 170 Дин. 150.—

21) Стојановић Новки, Љубе Дидића 9 Дин. 100.—

22) Тагић Чедомиру, Фр. Депереа 72 Дин. 100.—

23) Ћирић Агници, Паштровића 3 Дин. 100.—

24) Ђурчић Десанка, Мил. Свилара 6 Дин. 200.—

25) Филиповић Симони, Пашманска 29 Дин. 80.—

26) Предић Лепосави, Радничка 33 Дин. 100.—

27) Солаковић С. Живани, Цара Николе 40 Дин. 100.—

28) Паунеско Кости, Босанска 48 Дин. 100.—

29) Аћимовић Љубици, Кр. Александра 159 Дин. 200.—

30) Гајић Јелени, примљена у дом Дин. 100.—

31) Врбашки Драги, примљен у дом Дин. 100.—

32) Стојановић Даринки, примљена у дом Дин. 100.—

33) Стојановић Зорки, примљена у дом Дин. 80.—

34) Живковић Јованки, умрла, Дин 100.—

35) Поштић Младену, умро, Дин. 100.—

36) Ристић Димитрије, умро, Дин. 60.—

37) Ивановић Кости, умро, Дин. 200.—

38) Здравковић Милеви, умрла, Дин. 100.—

39) Николић Милици, умрла, Дин. 120.—

40) Батинић Васи, умро, Дин. 100.—

41) Илић Анки, умрла, Дин. 80.—

42) Тијанић Анки, умрла, Дин. 100.—

43) Љубојевић Милки, умрла, Дин. 100.—

44) Јаношевић Милици, умрла, Дин. 150,

45) Петровићу Милутину, умро, Дин. 150.—

46) Скрок Јосип, умро, Дин. 80.—

47) Ђорђевић Светозар, умро, Дин. 200.—

48) Јовановић Милеви, умрла, Дин. 80.—

49) Бојић Јовану, умро, Дин. 150.—

50) Марјановић Јулки, умрла, Дин. 100.—

III Да се месечна помоћ смањи овим лицима:

1) Игњатовић М. Ружици, од 200 на 100 Смањено дин. 100.—

2) Јевтић Драги, од 200 на 150. Смањено дин. 50. —

3) Михаиловић М. Марици, од 150 на 100 Смањено 50.—

4) Рајлић Ј. Милици, од 150 на 100. Смањено 50.—

5) Максимовић Десанки, од 200 на 150. Смањено 50.—

6) Стеванчевић М. Јелени, од 200 на 100. Смањено дин. 100.—

Издатак пада на терет парт. 35 поз. 43 буџета за 1937/38 годину".

2) По предлогу Претседника ОБр. 11125: „Да се стална месечна помоћ додели овим лицима из Земуна:

Савић Љубици	100.— дин.
Ћирић Јованки	100.— дин.
Потје Марији	60.— дин.
Јовановић Јулки	60.— дин.
СВЕГА:	320.— дин.

Овај издатак пада на терет партије 35 позиције 43 буџета расхода за годину 1937/38".

85

На предлог Претседника ОБр. 3606 Градско веће је

Одлучило:

Да се усвоји предлог ДТО и одобрава уступање шушака из столарске радионице ДТО парној перионици „Чистоћа" АД Београд, по цени од дин. 10.— за свака кола, с тим да се перионица обавеже на откуп сваке количине и на пражњење шахта са шушкама сваког другог дана.

Наплаћена сума књижиће се у корист партије 14 поз. 5 буџета прихода за 1936/37 год.

86

На предлог Претседника ОБр. 10618 Градско веће је

Одлучило:

Да Дирекција трамваја и осветљења прода Друштву „Снага и светлост" 8 комада муфова за каблове високог напона типа № I M. 850 по цени од 200 динара по комаду.

Приход од продаје ових муфова књижиће се у корист партије 15 позиције 5 буџета прихода за 1937/38 год.

87

На предлог Претседника ОБр. 10247 Градско веће је

Одлучило:

Да се струјомери Дирекције трамваја и осветљења Ф.К. 418700, ЗА-220V и Ф.К.203473 20А-3×380V који су приликом пожара у радионици чамаца „Наутилус" Јосипа Атонца изгорели расходују.

88

На предлог Претседника ОБр. 9728 Градско веће је

Одлучило:

Да се усвоји предлог Дирекције трамваја и осветљења и да се расходује 50 блуза, 50 чакшира и 44 капа од летње униформе саобраћајног особља, које је дотрајало и потом раздели сиромашном радништву Дирекције и Возног парка.

89

Код тачке дневног реда „Предлог за расходовање угинуле стоке" Градско веће је

Одлучило:

1. На предлог Претседника ОБр. 9750:
Да се коњ „Кидран" жиг бр. 74 расходује на основу приложеног комисијског извештаја ветеринара о извршеној секцији од 17-IV т. г. пошто је поменуто грло угинуло од старости и изнемоглости на дан 17-IV-1937 г.

2. На предлог Претседника ОБр. 10246:
Да се кобила „Мервејес" жиг бр. 76 која је убијена у вези раније одлуке ДБр. 11536/37 из хуманих разлога, расходује и брише из инвентара и сточних књига Возног парка јер је боловала од неизлечиве болести — прелома горње вилице.

3. На предлог Претседника ОБр. 10619:
Да се кобила „Ласта" жиг бр. 124 расходује на основу приложеног комисијског извештаја ветеринара о извршеној секцији од 17 априла т.г., пошто је поменуто грло угинуло од прелома карличне кости на дан 16 априла 1937 год.

4. На предлог Претседника ОБр. 13002:
Да се коњ „Барто" жиг бр. 59 (145) расходује на основу комисијског извешаја ветеринара о извршеној секцији од 23 маја т.г., пошто је поменуто грло угинуло од старости и изнемоглости на дан 23 маја 1937 год.

90

Код тачке дневног реда: „Колаудације и суперколаудације" Градско веће је

Одлучило:

1) По предлогу Претседника ОБр. 10718:
„Да се усвоји протокол колаудације ТДБр. 15300/37, извршених радова на изради тротоара од бетона са асфалтном превлаком и коловоза од старе призме са намештањем коловозних ивичњака у ул. Гастона Гравије, који је посао извео предузимач г. инж. Димитрије Богдановић, из Београда, на основу одлуке Градског већа ОБр. 30157/36, а пошто је исти, према протоколу колаудације израђен добро и солидно.

Да се усвоји вредност извршених радова према ревидованом окончаном рачуну у суми од 17.206,93 као и рачун вишка у суми од 1.543,21 дин. Ефективан мањак у износу од 547,36 дин. може се деангажовати.

Да се предузимачу исплати остатак зараде у суми од 643,33 дин. која му се може исплатити на терет већ ангажованог кредита одлуком ОБр. 30157/36 на терет парт. 26 поз. 1 буџета за 1936/37 год. а по одбитку свих државних и општинских такса и дажбина.

Да се предузимачу врати допунска кауција и

Да гарантни рок за овај посао траје једну годину дана и истиче 6-XI- 1937 године".

2) По предлогу Претседника ОБр. 11501:
Да се усвоји протокол колаудације, ТДБр. 17749/37 извршених асфалтних тротоара у улици Дринској, који је извело предузеће I Босанска асфалтна индустија А. Д. из Београда на основу одуке Градског већа ОБр. 25212/36 и моје одлуке ТДБр. 39692/36, пошто је исти посао, према извештају колаудирајуће комисије, изведен добро и солидно.

Да се одобри вредност извршених радова, према ревидованом окончаном рачуну у суми од 28.299,61 дин.

Да се предузећу исплати остатак зараде у суми од 4.499,16 дин. на терет већ ангажованог кредита по зајму од 2,000.000.— код Општинске штедионице, а по наплати свих општинских такса и дажбина.

Да се предузећу врати допунска кауција.

Да гарантни рок за ову улицу траје 11/2 год. дана а истече на дан 18-IV-1938 год."

3) По предлогу Претседника ОБр. 10888:
„Да се усвоји протокол колаудовања радова на суму од Дин. 32.360.— а које је радове извршио Одељак за одржавање калдрме од 1-I до 31-III-1937 год. у својој режији, на оправкама калдрме, а преко своје III теренске секције, односно претежно у улицама XI до XIV кварта Управе града Београда".

4) По предлогу Претседника ОБр. 10886:
„Да се усвоји протокол колаудовања радова на суму од 30.007,50, а које је радове извршио Одељак за одржавање калдрме од 1-XII-1936 до 31-III-1937 год. у својој режији на оправкама калдрме, преко своје II терен. секције, пошто је тај посао, према протоколу колаудације, израђен добро и солидно".

5) По предлогу Претседника ОБр. 10887:
„Да се усвоји протокол колаудовања радова на суму од Дин. 32.573,21, а које је радове извршио Одељак за одржавање калдрме од 1-I- до 1-IV-1937 год. у својој режији на оправкама калдрме преко своје асфалтне секције, пошто је тај посао, према протоколу колаудације, израђен добро и солидно".

6) По предлогу Претседника ОБр. 10885:

„Да се усвоји протокол колаудовања радова на суму од Дин. 24.688,50, а које је радове извршио Одељак за одржавање калдрме од 1-I до 31-III-1937 год. у својој режији на оправкама калдрме преко I теренске секције, пошто је тај посао, према протоколу колаудације, израђен добро и солидно".

7) По предлогу Претседника ОБр. 10719:

„Да се усвоји протокол колаудације извршених радова на подизању пијаце на Бановом брду према коме вредност извршених радова износи 28.789,95 динара т. ј. са уштедом од 186.05 динара.

Да се режијска комисија одређена одлуком Градског већа ОБр. 28935/36 која је горњи посао извршила, разреши дужности".

8) По предлогу Претседника ОБр. 11503:

„Да се усвоји протокол колаудације извршених радова на поправкама зграда I, IV и VII кварта, жандамерјских станица код I и XVI кварта, на Смедеревском ђерму и 5 чете Београдског жандамеријског пука у Јове Илића ул., које је извео предузимач Стеван Ковач, који је по завршетку посла умро, према којем вредност радова износи 21.747,21 динара, т. ј. са уштедом од 472,64 динара.

Да се исплати предузимачу Стевану Ковачу целокупно његово потраживање у суми од 21.747,21 динара на терет парт. 28 поз. 5 буџета за 1936/37 годину".

9) По предлогу Претседника ОБр. 11933:

„Да се усвоји протокол колаудације извршених радова на изради зграде Херметичке коморе за дезинфекцију у дворишту Дезинфекционог завода на Булевару Франше д'Епереа, које је извео предузимач Ђорђе Татомировић, према којем вредност радова износи 13.946,15 динара, т. ј. са уштедом од 61,44 динара.

Да се исплати предузимачу Ђорђу Татомировићу целокупно његово потраживање у суми од 13.946,15 дин. на терет парт. 15 поз. 1 буџета за 1936/37 год.".

10) По предлогу Претседника ОБр. 10710:

„Да се у свему усвоји протокол колаудације од 20 априла 1937 о извршењу каменорезачких радова на оправци куле и споменика на брду Гардошу у Земуну који је посао извршио Стеван Бартошек каменорезац из Београда З.О.Бр. 16294/36.

Да се предузимачу Стевану Бартошеку, каменорезцу, за овај посао према протоколу колаудације исплати окончана сума од Дин. 25.000.— а одбијајући од тога већ примљену суму од 17.675,74 динара на име привремене ситуације. Према томе има му се још исплатити 7.324.26 динара.

Ова исплата да падне на терет парт. 35 поз. 3 буџета за 1936/37 год.

11) По предлогу Претседника ОБр. 11936:

„Да се, пошто је посао према протоколу колаудације израђен на време, добро и солидно, у свему усвоји протокол колаудације од 18 маја 1937 године о извршеним радовима на изради бетонског канала, попречних веза и уличних сливника у улици Цара Душана у Земуну а на делу између Новоградске и Свето-Тројичке улице који је посао извршио инж. г. Алексије Сахаров, предузимач из Београда по јединачним ценама своје понуде које су одлуком Градског већа Општине београдске ОБр. 6879 од 27-III-1937 год. усвојен.

Да се акорданту г. инж. А. Сахарову за овај посао према ревидованом окончаном рачуну колаудирајуће комисије на терет парт. поз. 1 буџета за 1937/38 год. Одељка Земун исплати целокупна зарада у Дин. 374.043,97 пошто се одбију све до сада исплаћене рате и све остале државне и општинске таксе и дажбине и да се акорданту врати допунска кауција.

Да се посао од предузимача прими у експлоатацију прими као добро, солидно и на време извршено и да се преда Грађевинском отсеку Одељка Земун на управљање.

Да на основу тач. 8 протокола колаудације акордант г. Сахаров сноси одговорност за солидну израду и добар материјал до 10 маја 1938 год.

Да благајна Земунског одељка исплати Канализационом отсеку за уступљени керамички и гвоздени материјал суму од Динара 179.769,46 и да Канализациони отсек даље поступи према одлуци Градског већа ОБр. 6879/37.

Да се надзорним органима Канализационог отсека на овоме послу а на основу тач. 10 протокола колаудације на терет партије 36 позиције 1 буџета за 1936/37 год. Одељка Земун исплати награда и то: инж. Евгенију Родину 1.500.— дин. геометру г. Миломиру Ивановићу 500.— дин. и в. д. надзорника Ђурђу Вересићу 500.— динара".

12) По предлогу Претседника ОБр. 10717:

„Да се, пошто је посао према протоколу колаудације израђен добро, солидно и на време, у свему усвоји протокол колаудације од 20-IV-1937 год. о изради цевних канала, попречних веза и уличних сливника у ул. Цара Душана у Земуну на делу између Св. Тројичке и Јовановске ул. и код Дома слепих до Шумадијске ул. који су посао извели овл. инсталатери гг Милановић и Банфи а на основу одлуке Градског већа ОБр. 6870 од 27 III 1937 год. и одлуком г. Претседника ТДБр. 9220 од 17-III-1937 год.

Да се акордантима гг Милановићу и Банфи за овај посао према ревидованом окончаном рачуну колаудирајуће комисије на терет парт. 26 поз. 1 буџета за 1936/37 год. исплати целокупна зарада у износу од 81.335,93 дин., пошто се одбију све до сада исплаћене рате

и све остале државне и општинске таксе и дажбине.

Да се посао од акорданта прими у експлоатацију и преда Инжињерском отсеку Градског одељка Земун на одржавање.

Да се акордантима врати задржана допунска кауција.

Да на основу тач. 4 одлуке Градског већа ОБр. 6879/37 благајна Земунског одељка исплати канализационом отсеку за уступљени керамички и гвоздени материјал суму од Дин. 127.175.– и да Канализациони отсек даље поступи према тој одлуци.

Да се према члану 29 спец. и техн. услова суперколаудације овог посла изврши 8 априла 1938 год.

Да на основу тач. 10 протокола колаудације надзорницима Канализационог отсека гг Кости Давидовићу и Танасију Марјановићу исплати по 300 дин. на име награде на терет парт. 36 поз. 1 буџета за 1936/37".

13) По предлогу Претседника ОБр. 10712:

„Да се у свему усвоји протокол колаудације од 21 априла 1937 г. о извршеним радовима на бушењу дубоког бунара за напајање марве на општинском пашњаку на Вел. Лединама у Земуну, који је посао извршио предузимач Паушак Антон из Земуна на основу одлуке Градског већа од 25-IX-1936 год. ОБр. 28939/36.

Да се предузимачу Паушаку Антону за овај посао према ревидованом окончаном рачуну колаудирајуће комисије на терет парт. парт. 35 поз. 8 буџета расхода Одељка Земун за 1936/37 год. исплати вредност извршених радова у суми од 29.294,52 дин., а по одбитку исплаћене суме на две привремене ситуације од 19.856.48 дин. да се исплати остатак од 9.438,04 дин. на окончану ситуацију одбивши све јавне дражбине.

Да се према § 3 посебних услова суперколаудација одржи 1 априла 1938".

14) По предлогу Претседника ОБр. 10713:

„Да се у свему усвоји протокол колаудације од 21 априла 1937 год. о извршеним радовима на одржавању општинских дубоких (бушених) бунара на подручју Земунског одељка у 1936/37 год., који је посао извршио предузимач Арњаш Самуел, овл. бунарџија и брав. мајстор из Земуна, на основу одлуке Градског већа од 2-IV-1936 год. ОБр. 10687/36, с тим да се суперколаудација не врши.

Да се предузимачу Арњашу Самуелу за овај посао према окончаном рачуну колаудирајуће комисије на терет парт. 34 поз. 40 буџета расхода Одељка Земун за 1936/37 год. исплати на окончану ситуацију сума од 2.933,14 одбивши све јавне дажбине'".

15) По предлогу Претседника ОБр. 10884:

„Да се усвоји протокол о суперколаудовању извршених радова на зидању нових гробница у парцели 18 и 60 на Новом Гробљу, и предузимачу г. Радомиру Јовичићу, врати основна кауција, пошто је се посао у гарантном року добро и солидно одржао".

16) По предлогу Претседника ОБр. 10091:

„Да се усвоји протокол о суперколаудовању извршених радова на зидању нових гробници у Алеји Великана на Новом гробљу, и инжињеру г. Милосаву Васиљевићу, врати основна кауција, пошто је се посао одржао у гарантном року добро и солидно".

91

Код тачке дневног реда „Експропријације и апропријације" Градско веће је

Одлучило:

1) По предлогу Претседника ОБр. 10900:

„Да се одлука Градског већа ОБр. 22314 од 21-VI-1935 год. којим је одобрена експропријација имања г. Исе Богдановића у Зетској улици бр. 21 у површини од 61,5 м² по цени од 500 дин. за један м², пребијајући ову вредност за дугујућу тротоарску и водоводну таксу, допуни у толико што површина експропријације, према дефинитивном обрачуну Катастарског отсека, износи 78,8 м² и да предњи обрачун и исплата падне на терет Регулационог фонда ОГБ".

2) По предлогу Претседника ОБр. 10899:

„Да се на основу мишљења Одбора за Е-А од 16 априла тек. год. усвоји записник процене Избраног суда од 3 априла тек. год. по предмету експропријације имања г. Спасоја Недељковића у Поп Серафимовој улици".

3) По предлогу Претседника ОБр. 10898:

„Да се у вези мишљења Одбора за Е-А од 16 априла тек. год. изврши експропријација дела земљишта Јелене Милојевић и Милице Протић у Хилендарској улици бр. 22 и 24, који се сада налази под Хилендарском улицом по цени од 700 дин. за 1 м².

Предњи обрачун и исплата извршиће се на терет Регулационог фонда ОГБ.

Сопственици су дужни пре исплате одустати од приговора код Среског суда за упис експроприсаног земљишта, које је уписано, приликом оснивања земљишних књига, на Општину града Београда, као јавно добро — део Хилендарске ул., с тим да плати преносну, тротоарску и остале водоводне таксе".

4) По предлогу Претседника ОБр. 11263:

„Да се у вези одлуке Градског већа од 24-III-1933 год. ОБр. 1831 и пресуде Избраног суда од 3-IX- 1935 год. по предмету експроприцијације имања г. Драгољуба Кечкића, у Синђелићевој ул. бр. 24, изврши повраћај суме од 5.902,50 дин. г. Драгољубу Кечкићу, колико је исти платио приликом преноса експроприсаног имања на Општину, а према цитираној пресуди Избраног суда била је дужна Општина да сноси преносну таксу.

Предњи обрачун и исплата да се изврши на терет Регулационог фонда ОГБ.

5) По предлогу Претседника ОБр. 11261:

„Да се изврши експропријација целокупног имања (земљишта и постојеће зграде) Алберта и Хермана Шпиндла у ул. угао Краља Петра бр. 32 и Змај Јовине бр. 1 у Земуну, односно катастар. парцела бр. 257 у површини од 273 м², а за потребе регулације напред означених улица према генералном плану града Земуна.

Ова експропријација да се изврши у смислу чл. 9 Закона о атару путем законске процене. За општинске процеониоце одређују се: Драгиша Плаовић, архтеикта и Ђорђе Зрнић, трговац из Земуна, са станом у Змај Јовиној ул.

По извршеној законској процени исплата ове експропријације извршиће се на терет резервисаног кредита буџета расхода за 1936/37 год. Одека у Земуну, парт. 35 поз. 22".

6) По предлогу Претседника ОБр. 12196:

„Да се изврши експропријција дела земљишта до регулационе линије, од имања г. Новака Мандић-Нишлића, у ул. Војводе Степе бр. 79 КО. Београд 3, парцела бр. 4945, за дугујућу тротоарску таксу у износу од Дин. 1.115.—

Ова исплата да падне на терет Регулационог фонда, с тим да преносну таксу плати сопственик".

7) По предлогу Претседника ОБр. 12198:

„Да се усвоје пресуде Избраних судова, донете у 1933 години, по експропријацијама имања у ул. Милешевској, с тим да се исплата изврши по списку ФБр. 22456/37 на терет откупа личнога рада за општинске и бановинске путове у смислу решења г. Министра грађевина МГБр. 27925/36".

8) По предлогу Претседника ОБр. 12199:

„Да се ради просецања улице Лозничке изврши експропријација имања поч. Гачевић Ивана и удов. Марије, парцела 853 КО. Београд 4 у површини од 285,1 м² и део имања г. Стојановића Лазара, парцела 854 К.О. Бр. 4 до регулационе линије путем законске процене у смислу чл. 9 Закона о атару Општине београдске.

За општинске процеониоце одређују се гг Драг. Плаовић арх. и Реља Поповић инж. а њима за заменике гг Љуб. Терзић и М. Дилбер".

9) По предлогу Претседника ОБр. 12057:

„Да се на основу мишљења Одбора за Е-А од 13 маја тек. год. изврши експропријација дела имања г. инж. Драг. Вукшића на углу Босанске и Краљевића Марка улице, парцела бр. 399 К. О. Београд бр. 5 до регулационе линије с тим, да се пребије за тротоарску таксу и допринос.

Пуномоћник Градског поглаварства г. Никола Витановић извршиће пренос експропри-саног дела земљишта на регулациони фонд ОГБ без терета с тим, да сопственик плати преносну таксу.

Предњи обрачун извршиће се на терет Регулационог фонда".

10) По предлогу Претседника ОБр. 12194:

„Да се изврши експропријација дела земљишта до регулационе линије, од имања г. Александра Атанацковића, у ул. Војводе Степе бр. 146, К.О. Београд 3, парцела бр. 6460, за дугујућу суму за тротоарску таксу у износу од Дин. 2.239,73. Ова исплата да падне на терет Регулационог фонда, с тим да преносну таксу плати сопственик".

11) По предлогу Претседника ОБр. 12195:

Да се изврши експропријација дела имања г. Тихомира Јовановића до регулационе линије из Миријевске и Шарпланинске улице, парцела бр. 4390 и 4391 К.О. Београд бр. 2 у укупној површини за обе улице 499,10 м² усвајајући записник процене Избраног суда од 10 II 1933 год.

Предња исплата извршиће се на терет обавеза из ранијих закључених година.

Сопстеник је дужан да експрописани део земљишта пренесе без терета на Регулациони фонд ОГБ. Преносне таксе сноси сопственик.

12. По предлогу Претседника ОБр. 12058:

„Да се на захтев Техничке дирекције, у вези мишљења за А-Е од 13 маја тек год., а за потребе израде канализације у ул. Саве Текелије, изврши експропријација имања г. Драгослава Марковића у ул. Сазоновој бр. 59, парцела бр. 2435 К.О. Београд бр. 4 у површини од 337,1 м² путем законске процене у смислу чл. 8 Закона о атару Општине града Београда.

За општинске процениоце одређују се гг Драг. Плаовић и Мил. Дилбер, а њима за заменике гг Г. Мудринић и Љуб. Терзић".

13) По предлогу Претседника ОБр. 12193:

„Да се изврши експропријација дела имања г. Никодија Р. Милићевића, у ул. Миодрага Давидовића бр. 7, путем законске процене у смислу чл. 9 Закона о атару.

За општинске процениоце одређују се гг Драг. Плаовић арх. и Реља Поповић инж. а њима за заменике Љуб. Терзић и М. Дилбер".

14. По предлогу Претседника ОБр. 12064:

„Да се у вези мишљења Одбора за Е-А од 13 маја тек год. усвоји записник већине чланова Избраног суда од 15-III-1937 год. за процену имања Љубе и Марије Живковић у Адмирала Пикоа улици, које се експроприше за проширење гробља.

Обрачун и исплата предње експропријације да се изврши на терет Регулационог фонда ОГБ".

15) По предлогу Претседника ОБр. 12948:

„Да се изврши експрипријација дела земљишта г-ђе Анице Петковић у Војводе Сте-

пе ул. бр. 78 до регулационе линије, за потребе регулације исте улице, и да се вредност овог земљишта пребије за тротоарску таксу коју сопственица дугује, без икакве накнаде једне стране другој.

Сопственица је дужна да овај део земљишта пренесе на општину.

Преносне таксе сноси сопственица".

16. По предлогу Претседника ОБр. 12061:

„Да се усвоји пресуда Избраног суда за процену дела земљишта до регулационе линије од имања г. Момчила Анђелковића на углу Задарске ул. бр. 5 и Сребрничке, по цени од 700 дин. по м² с тим, да преносне таксе сносе обе стране по пола.

Исплата ове експропријације да падне на терет Регулационог фонда ОГБ."

17. По предлогу Претседника ОБр. 12063:

„Да се одлука Градског већа ОБр. 3391 од 14 марта 1937 год. измени и допуни у толико, што се за експроприсано земљиште Живка и масе поч. Миливоја Марјановића у ул. Димитрија Туцовића, у површини 4.812,7 м², има исплатити целокупна сума од дин. 240.635 с тим, да је маса дужна да поскида све терете који постоје на експроприсаном земљишту.

Пуномоћник Градског поглаварства извршиће исплату и пренос овог имања на Општину без икаквог терета.

Преносне таксе сноси Живко и маса поч. Миливоја Марјановића.

Исплата пада на терет Регулационог фонда."

18. По предлогу Претседника ОБр. 10897:

„Да се изврши експропријација у површини од 2,81 м² и апропријација имању инж. Уроша Дојчиновића на углу Гундулићевог венца бр. 48 и Француске ул. бр. 55 у површини од 28,91 м². Експро-апропријација да се рачуна квадратни метар за квадратни метар а вишак апроприсане површине да плати Општини по 500 дин. по м².

Преносну таксу плаћају обе стране, свака за свој део."

19. По предлогу Претседника ОБр. 11260:

„Да се у вези мишљења Одбора за Е-А од 16-IV-1937 год. изврши апропријација дела земљишта Регулационог фонда имању масе пок. Димитрија Панђеле у Цвијићевој ул. парц. 1165 К.О.Београд 2 а ради изласка на регулациону линију у ул. Браће Грим и ново пројектованој према измени Регулационог плана.

Предња апропријација у површини око 200 м² извршиће се без накнаде као компензација земљишту уступљеном од стране масе Панђеле, Регулационом фонду приликом парцелације истог имања и то за површину, дату под улицу Браће Грим и трг из Цвијићеве улице, преко максимума предвиђеног § 56 Грађевинског закона.

Преносну таксу сноси маса Панђела."

20. По предлогу Претседника ОБр. 12200:

„Да се изврши експро-апропријација дела имања г. Александра Бркића на углу Звечанске ул. бр. 2 и Сурдуличке до регулационе линије, парц. бр. 3268 К.О. Београд 5 без икакве накнаде.

Разлика експроприсане површине да се обрачуна за будући допринос.

Експроприсани део земљишта сопственик је дужан без терета пренети на Регулациони фонд ОГБ., с тим да плати преносну таксу."

21. По предлогу Претседника ОБр. 12054:

„Да се одобри исплата преносне таксе у суми од 5.872,90 дин. за експро-апроприсано земљиште Министарства просвете у Миодрага Давидовића ул., парцела бр. 1160 К.О. Београд 6, а у вези одлуке Градског већа од 30-VIII-1935 год. ОБр. 28939. Вредност земљишта се рачуна по 100 дин. за 1 м².

Исплата преносне таксе извршиће се на терет Гегулационог фонда ОГБ."

22. По предлогу Претседника ОБр. 12055:

„Да се на основу мишљења Одбора за Е-А од 13 маја тек. год. изврши експро-апропријација имања г.г. Ђорђа, Марка и Душана Танасковића у Маглајској ул., које је одлуком Градског већа ОБр. 21555/33 парцелисано и то тако да се експроприсана површина из Нове улице у површини око 60 м² замени за апроприсану површину од око 60 м² из Јездићеве ул. без икакве друге накнаде.

Преносне таксе сносе сопственици.

Браћа Танасковићи су дужни без терета пренети на Регулациони фонд ОГБ експроприсани део земљишта."

23. По предлогу Претседника ОБр. 12056:

„Да се у вези мишљења Одбора за Е-А од 13 маја т.г. изврши експро-апропријација имања Јеврејско Сефард. Вероисповедне општине у улицама Аврамовој, Банатској и Принца Евгенија за све парцеле у границама регулације и то без икакве накнаде једне стране другој.

Пуномоћник Градског поглаварства г. Никола Витановић извршиће пренос експроприсаног земљишта на Регулациони фонд ОГБ. без терета и апроприсаних на Јевр. Сеф. Вер. општину, с тим да преносну таксу плати Јевр. Сеф. Вер. Општина."

24. По предлогу Претседника ОБр. 12062:

„Да се у вези одлуке Градсокг већа ОБр. 27564/34 изврши исплата по експро-апропријацији имања браће Милана и Ђорђа Христића на Булевару Кнеза Александра Карађорђевића а на основу дефинитивног обрачуна Отсека добара и то:

експропријација	853,9 м²	
апропријација	199,1 м²	
	654,8 м²	× 200 дин.

Динара 130.960.—

Исплата ће се извршити на терет обавеза из ранијих година."

25. По предлогу Претседника ОБр. 12059:

„Да се у вези мишљења Одбора за Е-А од 30-IX-1935 год. изврши замена имања г. Милана М. Пауновића у Лабској ул. бр. 4 парц. 2563 К.О. Београд 5 у површини 51,19 м², за имање Општине Београдске у Табановачкој ул. парц. 2349 К.О. Београд 3 у површини од 409,3 м², и то тако, да се замена напред означених парцела изврши путем законске процене у смислу чл. 9 Закона о атару Општине града Београда.

За општинске проценioце одређују се г.г. Драгиша Плаовић и Милан Дилбер (зам. г. Мудринић и Ч. Ивановић).

26. По предлогу Претседника ОБр. 10895:

„Да се на основу мишљења Одбора за Е-А од 9 априла т.г. изврши апропријација дела имања Регулационог фонда имању друштва „Дом" А. Мочник и Друг из Новог Сада, у ул. Војводе Протића бр. 12 и 12-а К.О. Бр. 4, парцелама бр. 1189/1 и 1189/2, до регулационе линије, ради изласка на регулацију, а по цени од 400 дин. од 1 м².

Предњи обрачун и наплата извршиће се у корист Регулационог фонда ОГБ.

Преносну таксу сноси купац."

27. По предлогу Претседника ОБр. 10896:

„Да се изврши апропријација имању Александра Божиновића у ул. Булевар Војводе Степе бр. 61 у површини од 38,25 м² по цени од 130 дин. од м², ради регулације улице Булевар Војводе Степе.

Преносну таксу плаћа купац, као и евентуалну таксу за тротоар."

28. По предлогу Претседника ОБр. 12190:

„Да се изврши апропријација дела земљишта Регулационог фонда, имању Јулијуса Ханау-а у Симићевој ул. бр. 5 К.О. бр. 6, парц. 1315 у површини од 89,0 м² по цени од 180 дин. по м².

Наплата предње апропријације извршиће се у корист Регулационог фонда ОГБ, с тим да преносну таксу плаћа купац, као и евентуалну тротоарску таксу."

29. По предлогу Претседника ОБр. 12189:

„Да се изврши апропријација имању Ђорђа Милановића у ул. Булевар Војводе Степе бр. 130 у површини од 88 м² по цени од 150 дин. по м², ради регулације Булевара Војводе Степе.

Преносну таксу, као и евентуалну таксу за тротоар плаћа купац."

30. По предлогу Претседника ОБр. 12188:

„Да се изврши апропријација имању др. Милоша Путниковића у Невесињској ул. бр. 16 у површини од 11,70 м² по цени од 500 дин. по м², ради регулације Невесињске ул.

Преносну таксу, као и евентуалну таксу за тротоар плаћа купац."

31. По предлогу Претседника ОБ. 12187:

„Да се изврши апропријација имању Луј-зе Бартик у Драгачевској ул. бр. 7 у површина од 1 м² по цени од 400 дин. по м² ради регулације Драгачевске улице.

Преносну таксу, као и евентуалну таксу за тротоар плаћа купац."

32. По предлогу Претседника ОБр. 12185:

„Да се изврши апропријација имању Клавдије К. Петровић у Св. Николе ул. бр. 24, у површини од 2,40 м² земљишта по цени од 150 дин. по м², ради регулације улице Св. Николе.

Преносну таксу, као и евентуалну таксу за тротоар, плаћа купац."

33. По предлогу Претседника ОБр. 12186:

„Да се изврши апропријација имању Предрага А. Крстића у Станоја Главаша ул. бр. 21 у површини од 6 м² по цени од 350 дин. по м², ради регулације ул. Станоја Главаша.

Преносну таксу, као и евентуалну таксу за тротоар, плаћа купац."

34. По предлогу Претседника ОБр. 12184:

„Да се изврши апропријација имању Владимира Маширевића у Вардарској ул. бр. 22 у површини од 1,20 м² земљишта по цени од 200 дин. по м², ради регулације Вардарске ул.

Преносну таксу, као и евентуалну таксу за тротоар плаћа купац."

35. По предлогу Претседника ОБр. 12183:

„Да се изврши апропријација имању Миленка Марковића у Прешерновој ул. бр. 17 и 19 у површини од 27 м² по цени од 110 дин. по м², ради регулације Прешернове улице.

Преносну таксу, као и евентуалну таксу за тротоар плаћа купац."

36. По предлогу Претседника ОБр. 12182:

„Да се изврши апропријација дела имања Регулационог фонда ОГБ до регулационе линије на углу Приштинске ул. и Милешевске имању г. Сеовића Андреје по цени од 550 дин. за 1 м².

Преносну таксу плаћа купац.

Предњи обрачун и наплата извршиће се у корист Регулационог фонда ОГБ."

37. По предлогу Претседника ОБр. 12181:

„Да се изврши апропријација имању Ане Л. Лебл у Кајмакчаланској ул. бр. 23, до регулационе линије, по цени од 150 дин. по 1 м², ради регулације Кајмакчаланске ул.

Преносну таксу, као и евентуалну таксу за тротоар плаћа купац."

38. По предлогу Претседника ОБр. 12191:

„Да се изврши апропријација имању Вукадина Ж. Николића у Ђурђевској ул. бр. 3 у површини од 7,70 м² по цени од 80 дин. по 1 м², ради регулације Ђурђевске ул.

Преносну таксу, као и евентуалну таксу за тротоар плаћа купац."

39. По предлогу Претседника ОБр. 12192:

„Да се изврши апропријација имању Рашеле С. Тајтацаковић у Доситејевој ул. бр. 7, до регулационе линије, по цени од 2000 дин. по 1 м², ради регулације Доситејеве ул.

Преносну таксу, као и евентуалну таксу за тротоар плаћа купац."

40. По предлогу Претседника ОБр. 12197:

„Да се изврши апропријација имању Лазара Ј. Марковића у Динка Рањине ул. бр. 11 у површини од 85 м², односно до регулационе линије колико буде изнела површина, по цени од 90 дин. по 1 м², ради регулације улице Динка Рањине.

Преносну таксу, као и евентуалну таксу за тротоар плаћа купац."

92

На предлог Претседника ОБр. 13044 Градско веће је

Одлучило:

1) Да се ставу 2 чл. 2 „Правилника регулационог фонда Градског поглаварства за извођење регулације града Београда" после речи Београда, дода: „и Државној Хипотекарној банци."

2) Да се одлука Градског већа ОБр. 25207 од 14-VIII-1936 године допуни у толико, што ће се „фонд градске економије" моћи основати и код Државне Хипотекарне банке.

3) Да се фонд за исплату обавеза за закључених рачунских година који је образован по чл. 10 Финансиског овлашћења уз буџет града Београда за 1935/36 годину код Штедионице и Заложног завода града Београда, може основати и код Државне Хипотекарне банке.

93

На предлог Претседника ОБр. 13070 Градско веће је

Одлучило:

Да се на основу ревидованог предрачуна Техничке Дирекције одобри Инжињерском отсеку кредит у суми од дин. 12.680.— за накнадне радове и вишкове на изради пута за општинску цревару у Панчевачком риту а у вези одлуке Градског већа ОБр. 33947 од 27 новембра 1936 год., којом је за израду поменутог пута одобрен кредит у суми од 204.940 динара.

Да надзорни инжињер и режисер и на овим накнадним радовима и вишковима буде надзорни инжењер главног посла г. Боривоје Крсмановић, инжењер Инжињерског отсека који ће новац изузимати по потреби од Главне градске благајне а по привременим признаницама које је дужан правдати уредним исплатним документима у законском року.

Издатак у суми од 12.680 дин. пада на терет парт. 50 поз. 1 буџета за 1937/38 год. год.

У колико се сума од 204.940 дин. која је одлуком Градског већа ОБр. 33947 од 27 новембра 1936 год. одобрена за израду пута за цревару не би могла у целости исплатити до законског рока т.ј. до 31 јула 1937 год. на терет парт. 26 поз. 1 буџета за 1936/37 год, то ће се и неутрошени остатак те суме исплаћивати на терет парт. 50 поз. 1 буџета за 1937/38 год.

94

На предлог Претседника ОБр. 13069 Градско веће је

Одлучило:

Да се на основу одобреног измењеног плана нивелете пута Београд-Борча и приложеног ревидованог предрачуна II одобри Инжињерском отсеку Техничке дирекције кредит у суми од 97.000 дин. за накнадне радове и вишкове на изради земљаног насипа поменутог пута.

Да се овај посао изврши у мешовитој режији и да надзорни инжињер и режисер на овом послу буде инжињер г. Боривоје Крсмановић, који ће примати од Главне благајне и потребан новац по привременим признаницама уз обавезу правдања изузетних сума у законском року пуноважним документима.

Издатак има да падне на терет парт. 50 поз. 1 буџета расхода за 1937/38 год.

95

На предлог Претседника ОБр. 13233 Градско веће је

Одлучило:

Да се усвоји предлог Дирекције трамваја и осветљења у реферату ДБр. 17899 као и мишљење Одбора за електричну централу и одобри израда подземне кабине на углу Московске и Престолонаследника Петра ул., а према укупној предрачунској суми Дин. 38.313,75.

Изградња ове кабине има се извршити у режији Дирекције трамваја и осветљења, а на терет Регулационог фонда, према резервисаном кредиту од стране Привредно-финансиске дирекције у акту ФБр. 21321/37.

Режисер ових радова да буде инж. Петар Поповић, који ће потребне суме узимати на привремене признанице, а правдати их оригиналним ликвидираним документима у законском року.

Израду ове кабине одобрило је Министарство грађевина МГБр. 15342 од 8-V-1937 год.

96

На предлог Претседника ОБр. 13232 Градско веће је

Одлучило:

Да се усвоји предлог Дирекције трамваја и осветљења, комисијски извештај комиси-

је одређене по акту ДБр. 10376/37 за одржавање лицитације, за набавку трамвајских шина и скретница, као и мишљење Одбора већника за електричну централу и да се одобри набавка доле означеног материјала од фирме Бохумерферајн и Бохума — Немачка и то:

1. Једног матичњака од 4 абнормалних скретница за 5 колосека од шина немачког типа 4а профила 180/180 мм. према цртежима и техничким условима који важе за немачке саобраћајне управе.. Тежина матичњака 13.900 кгр. а за укупну цену од 9.905 немачких марака.

2. 4 комада скретнице дужине 10,36 м. нагиба 1:4 од шина 180/180 мм. а укупна тежина једне скретнице око кгр. 3.850 по цени од комада 2.070 немачких марака.

3. 8 комада резервних језичака за скретнице од специјалног челика. Тежина једног језичка 95 кгр. по цени од комада 140 нем. марака.

Сав материјал се нуди франко Београд обала Дунав неоцарињена са свима дажбинама изузев скупне порезе. Испорука у року од 6 месеци.

Исто тако се одобрава исплата горњег материјала у немачким маркама, с тим да се Финансијска дирекција постара за благовремено обезбеђење немачких марака по најповољнијем курсу.

Издатак за овај материјал има да падне на терет парт. 33 поз. 18 буџета Дирекције трамваја и осветљења за 1937 год. с тим да се поред већ одобреног кредита издејствује вирманисање кредита за 400.000 дин. са парт. 47 поз. 1 у корист парт. 53 поз. 18.

Ово решење извршиће Дирекција трамваја и осветљења, а за благовремену исплату постараће се Финансијска дирекција у смислу предњег предлога.

Исто тако се овлашћује Дирекција трамваја и осветљења да по одобрењу г. Претседника са понуђачем склопи уговор.

97

На предлог Претседника ОБр. 13234 Градско веће је

Одлучило:

Да се г. Жерај Стеван, кондуктер трамваја IV групе 6 степена Дирекције трамваја и осветљења, стави у стање мира под 9 јуном 1937 год., с тим да му се исплаћује из општинске касе 14.799,78 дин. годишње, на име личне пензије.

Лична пензија ће се исплаћивати г. Жерају од 1 јула 1937 год. на терет кредита парт. 29 поз. 4 буџета за 1937/38 год., па у будуће све док не наступи који од случајева предвиђених у чл. 54 Статута Дирекције трамваја и и осветљења.

98

На предлог Претседника ОБр. 13231 Градско веће је

Одлучило:

Да се г. Костићу Душану, хонорарном ветеринару Ветеринарско-кланичног отсека, уважи оставка на општинску службу.

99

На предлог Претседника ОБр. 13353 Градско веће је

Одлучило:

Да се водоводни радови на преуређењу и проширењу Градске кланице у Земуну изведу у мешовитој режији и давањем појединих врста радова у акорд путем комисије у којој ће бити:

1) Г. Милош Радојловић, градски већник,
2) Г. Коста Петровић, градски већник,
3) Г. инж. Таса Милојевић, арх. Техничке дирекције,
4) Г. инж. Андра Матић, инж. кланице у Београду.

Да се за ову сврху одобри кредит од 40.209,50 дин. а на терет парт. 1 поз. 1 буџета расхода Кланичног фонда земунског за 1937/38 год.

100

На предлог Претседника ОБр. 13352 Градско веће је

Одлучило:

Да се канализациони радови на преуређењу и проширењу Градске кланице у Земуну изведу у мешовитој режији и давањем појединих врста радова у акорд путем комисије у којој ће бити:

1) Г. Милош Радојловић, градски већник,
2) Г. Коста Петровић, градски већник,
3) Г. инж. Таса Милојевић, арх. Техн. дирекције,
4) Г. инж. Андра Матић, инжињер кланице у Београду.

Да се за ову сврху одобри кредит од 81.435 дин., а на терет парт. 1 поз. 1 буџета расхода Кланичног фонда земунског за 1937/38 год.

Код тачке дневног реда „Кратка питања" већник г. Јован Петровић покренуо је питање Електричне централе у Земуну, за које је рекао да је болно питање Земуна. Упознао је Градско веће са тражењем електричног друштва, у чијим је рукама централа, да се ова прошири увођењем нових постројења, и ако је садашња централа довољна да подмири по-

требе Земуна. Изнео је разлоге против проширења централе и предирао да ово питање узму у проучавање Одбор за електричну централу или једна специјална комисија, у циљу стављања предлога Градском већу за раскид уговора или за побољшање услова продаје електричне енергије.

Потпретседник г. Драгољуб Тодоровић изјавио је да са задовољством прима сугестије г. Петровића и да ће Општина предузети све што треба да њени интереси и интереси грађана буду заштићени.

За овим је седница закључена у 19,40 часова.

Оверавају:

Градски већници:
Миливоје Јевремовић, с. р.
Живан Ранковић, с. р.

Потпретседник
Градске општине,
Драг. Тодоровић, с. р.

Службени извештаји

ОДЛУКА ГРАДСКОГ ВЕЋА

Смањење такса за дозволу стајања аутомобила на одређеним станицама

КРАЉЕВИНА ЈУГОСЛАВИЈА
ГРАДСКО ПОГЛАВАРСТВО
БЕОГРАД
ПРИВРЕД. ФИНААС. ДИРЕКЦИЈА

Ф. Бр. 8055
12 марта 1937 год.
у Београду

Усвајајући мишљење Финансијског Одбора и Одбора за таксена и пијачна питања, а на основи § 96 Закона о градским општинама, подносим градском већу

ПРЕДЛОГ:

Да се такса за дозволу стајања аутомобила на одређеним станицама по ТБр. 402 став а) таксене тарифе смањи од 500 на 250 динара годишње, с тим да ово смањење важи од 1 јануара 1936 године.

У Београду 12 марта 1937 године.

Вд. директора
Љ. Николић, с. р.

Претседник
Градске општине,
Влада Илић. с. р.

ГРАДСКО ПОГЛАВАРСТВО
БЕОГРАД
ОПШТЕ ОДЕЉЕЊЕ

О. Бр. 7285
1-IV-1937

Градско веће на седници својој од 28 априла 1937 године у свему је усвојило предњи предлог г. Претседника.

Ова одлука Градског већа постала је извршна на основу § 134 Закона о градским општинама, пошто у одређеном року није задржана од извршења.

7 маја 1937 године

Деловођа
Градског већа,
директор Општег одељења,
Б. Павловић, с. р.

КЊИЖЕВНИ КОНКУРС

„Београдских општинских новина“

Награде: за најбољу причу из београдског живота **2.000**,—, *за најбољи есеј о Београду или околини* **1.200**,—, *за најбољу песму са мотивом из Београда* **500**,— *динара.*

Да би се подстакли писци да обрађују у својим књижевним делима београдске мотиве и београдски живот, као и да се помогну писци који свој књижевни рад вежу за Београд и околину, — Градско поглаварство Београд одлуком својом ОБр. 13235 од 9 јуна 1937 расписало је специјални књижевни конкурс на основу чл. 7 Правилника о издавању и уређивању „Београдских општинских новина“. Конкурс обухвата:

1) једну причу из београдског живота, која не сме бити већа од два штампана табака обичне осмине; награда 2.000,— динара;

2) један есеј о Београду или околини (уметнички опис, успомене из старог Београда, слика из београдске прошлости или садашњости и сл.), који не сме бити већи од један и по штампан табак обичне осмине: награда 1.200,— динара;

3) једну краћу песму, у стиху или прози, са мотивом из прошлости или садашњости Београда, или његове околине; награда 500,— динара.

Од сваког рода наградиће се само по једно дело и штампаће се у часопису „Београдске општинске новине“, које ће писцу, по захтеву, сачувати слог ради публиковања у засебном издању-књизи, на којој треба да стоји да је награђено на специјалном књижевном конкурсу „Београдских општинских новина.“

Примљена и награђена дела остају својина писца.

Конкурс је анониман. Шифра на делу треба да буде иста као и шифра на затвореном запечаћеном коверту у коме ће бити име писца,

Дела поднета на конкурс да буду читко куцана на писаћој машини у два примерка, од којих један остаје код писца. Рукописи се не враћају.

Оцењивачки суд може одабрати између ненагрђених дела боља дела која ће се штампати у „Београдским општинским новинама" уз редован хонорар предвиђен чл. 8 Правилника о издавању и уређивању „Београдских општинских новина".

Рок предаје дела је 15 септембар 1937 год. у 12 часова, на адресу: Уредништву „Београдских општинских новина", Кнегиње Љубице бр. 1/II — *за конкурс.*

Оцењивачки суд за овај конкурс чини Редакциони одбор „Београдских општинских новина" са уредником као референтом и шеф Културног отсека Општине града Београда г. Сима Пандуровић.

Оцењивачки суд ће отворити само коверте који се односе на награђена дела и дела одабрана за штампу. Остали коверти, неповређени, могу се добити натраг у року од 15 дана, пошто резултат конкурса буде објављен.

Сва обавештења тражити од Одељка за штампу Општине града Београда, Кнегиње Љубице ул. бр. 1/II, телефон 26242.

1–3

ИЗВЕШТАЈ О РАДУ ПОЈЕДИНИХ ОТСЕКА:

Иввештај Ветеринарско-кланичног отсека Г. п. Б. о раду у месецу мају 1937 год.

У ветеринарској лабораторији у месецу мају **1937** *години обављено је прегледа:*

Прегледано свега брава 3.670 комада од којих са Саркоцистес Мишеријана 193 комада.

Од тога је одбачено:
1) Бобичавих 4 свиње;
2) Угушених 3 свиње;
3) Кахексија 1 теле;
4) Кахексија 108 јагањаца;
5) Укварених 316 јагањаца;
6) Укварених 19 прасади.

Резултат обдукција и бактериолошких прегледа:
1) На антракс 12 ком. свиња (негатив)
2) На антракс 1 теле (негатив)

На кланици Градског поглаварства Београд у месецу мају **1937** *години, заклано је:*

1) Волова } 1.951 ком. 427.771 кгр.
2) Крава }
3) Телади 2.506 ком. 102.797 кгр.
4) Свиња 3.670 ком. 391.985 кгр.
5) Прасади 572 ком. 3.051 кгр.
6) Оваца 6 ком. 135 кгр.
7) Јагањаца 25.698 ком. 199.417 кгр.

Од тога је одбачено и уништено:
1) Због бобица 4 свиње;
2) Асфиксија 3 свиње;
3) Кахексија 1 теле;
4) Кахексија 108 јагањаца;
5) Укварених 316 јагањаца;
6) Укварених 19 прасади;
7) Ехинококус 40 плућа код говеди;
8) Ехинококус 50 јетри код говеди;
9) Ехинококус 52 јетре и плућа код свиња;
10) Туберкулоза 2 плућа код говеди;
11) Актиномиков 1 плућа код вола;
12) Мастист 3 плућа код крава;
13) Абсцес 2 јетре код крава;

Цена стоци на сточном тргу Градског поглаварства Београд у месецу мају **1937** *године кретала се по* **1** *кгр. живе мере:*

1) Говеда 4.— до 6.— динара;
2) Јунад 4.— до 6.— динара;
3) Телад 7.— до 9.— динара;
4) Јагњад 4.— до 5.— динара;
5) Свиње 6.— до 7.50 динара;
6) Прасад 10.— до 12.— динара.

На благајни Ветеринарско-кланичног отсека у месецу мају **1937** *године, наплаћено је такса, и то:*

Од аренде Дин. 776.606,70
Од признаничних такса Дин. 378,40
Од пасоша Дин. 22.660,—
Од штала, обора и мерине Дин. 8.572,50
Од кафилерије Дин. 6.877,—
Од ванредних прихода Дин. 3.469,—
Свега Дин. 818.563,60

Из Ветеринарско-кланичног отсека Г.п.Б. — службено.

Појава голубачке мушице

Како се Голубачка мушица почела да рои, и већ на многим местима почела да појављује нападајући стоку, то није никако искључено да ће се ројеви исте појавити и на подручју Градског поглаварства.

Да сопственици разне врсте стоке, како они који своју стоку држе на пашњацима, или је држе у отвореним шталама, тако и они који са својом стоком раде ван својих пребивалишта, не би били изненађени од мушице, да их не би ројеви мушице наишли неспремне, то се овим грађанству скреће пажња на то, да голубачка мушица може доћи и до њихове стоке, те да на опрези буду и на уобичајени и познати начин, — димом мушицу од своје стоке и стаја терају, а и стоку намажу мастима непријатног мириса од кога мушице беже, што је већ свима сточарима добро познато.

Онима који раде ван својих кућа препоручује се да уз своје возове са точ. запрегом понесу какву стару канту са старим крпама, које би у случају наиласка мушице требало запалити у непосредној близини стоке како би се мушица димом одбила од стоке.

Из Ветеринаско-кланичног отсека Градског поглаварства Београд ВКБр. 574/37.

Кретање заразних болести у Београду од 22—31-V-1937 год.

I. Пријављено утврђених болести:

Болести обавезне за пријаву	затечено из прошле седмице	пријављено од нових утврђених	Свега	Одјављено	остало да болује		Свега	утвр. бол.	
					у болници	у стану		грађана	војника
Шарлаха	55	14	69	17	43	9	52	52	—
Трб. тифуса	4	1	5	2	2	1	3	3	—
Паратифуса	—	—	—	—	—	—	—	—	—
Тифус пегав.	—	—	—	—	—	—	—	—	—
Дизентерија	6	—	6	3	3	—	3	2	1
Дифтерија	30	13	43	15	26	2	28	28	—
Црвени ветар	32	14	46	16	30	—	30	3	27
Менигитис	2	1	3	2	1	—	1	1	—
Антракс	—	—	—	—	—	—	—	—	—
Тетанус	—	1	1	—	1	—	1	1	—
Сепсис	—	—	—	—	—	—	—	—	—
Морбили	22	—	22	12	9	1	10	3	7
Грип	30	—	32	23	9	—	9	9	—
Укупно	179	46	225	90	124	13	137	102	35

Пријављено сумњивих болести:

Трбушног тифуса 1, паратифуса 1, дизентерија 1, дифтерије 4, црв. ветра 1, морбили 1. Свега 9.

Дезинфекција извршено 57 оделења у запремини од 2129м.^{3}

Дезинсекција извршено 236 оделења у запремини од 8959 м.^{3}

У заводу опрано и углачано рубља 3633 комада.

У апаратима завода дезинфицирано 626 комада ствари.

Окупано, ошишано и обријано 810 лица.. Депедикулисано 160 лица.

Из Отсека јавне хигијене Г.п.Б. — служб.

Кретање заразних болести по основним школама у Београду у времену од 22—29-V 1937 год.

ШКОЛА	шарлаха	дифтерија	морбили	пертусис	грип	варичеле	паратиф. епид.	менигитис	посете шк. сестара
Краља Александра	—	—	—	—	—	—	—	—	8
Вука Караџића	—	—	—	—	—	—	1	—	2
Краља Петра Великог	1	—	—	—	—	—	—	—	7
Јанка Веселиновића	—	—	—	—	—	—	—	—	3
Краља Милутина	—	—	—	—	—	—	—	—	3
Змај Ј. Јовановића	—	—	—	—	—	—	—	—	2
Цара Уроша	—	—	—	—	—	1	—	—	3
Светога Саве	—	—	—	—	—	—	—	—	9
Његошева	—	—	—	—	—	—	—	—	5
Немачко-Српска	—	—	1	—	—	—	—	—	8
Вожда Карађорђа	—	—	—	—	—	—	—	—	2
Масарикова	—	—	—	—	—	—	—	—	7
Старине Новака	—	—	—	—	—	—	—	—	5
Цара Душана	—	—	—	—	—	—	—	—	2
Филипа Вишњића	—	—	—	—	—	—	—	—	3
Краља Петра II	—	—	—	—	—	—	—	—	2
Стевана Немање	—	—	—	—	—	2	—	—	5
Бранка Радичевића	—	—	—	—	—	—	—	—	—
Св. Ћирила и Методија	—	—	—	—	—	—	—	—	1
Доситеја Обрадовића	—	—	—	—	—	—	—	—	14
Краљице Марије	—	—	—	—	—	—	—	—	2
Цара Лазара	—	—	—	—	—	—	—	—	—
Краља Дечанског	—	—	5	—	—	—	—	—	14
Јована Цвијића	2	—	—	—	—	—	—	—	3
Војислава Илића	—	—		—	—	—	—	—	4
Војводе Мишића	—	—	—	—	—	—	—	—	2
Макиш	—	—	—	—	—	—	—	—	—
Бранислава Нушића	—	—	—	—	—	—	—	—	9
Ђуре Јакшића	—	—	—	—	—	—	—	—	—
Француско-Српска	—	—	—	—	—	1	—	—	2
Руско-Српска	—	—	—	—	—	—	—	—	1
Војводе Путника	—	—	—	—	—	—	—	—	1
Свега:	3	—	6	—	—	4	1	—	129

Из Референства школске хигијене Г. п. Б. — Службено.

СЛУЖБЕНИ ОГЛАС

Прва офертална лициитација за израду гробница

На основу одлуке Градског поглаварства града Београда ТДБр. 8848 од 7-VI-1937 год. Техничка Дирекција Градског Поглаварства Београд одржаће на дан 26 јуна 1937 год. у канцеларији Архитектонскаг отсека — угао Књегиње Љубице и Браће Југовића ул. бр. 1/II, у 11 часова пре подне I офертални лицитацију за израду гробнице 30 и 60 парцели и Алеји великана.

Кауција се полаже на каси Главне Благајне Општине београдске и то држављани Краљевине Југославије 9.820,— — а странци 19.640,— динара и то најдаље до 10 часова пре подне одређеног дана за лицитацију.

Лицитирати могу само она лица која докажу да су испунила све услове предвиђене законом.

Технички елаборат: услови, планови, предрачун и сва потребна обавештења могу се добити свакога дана у радно време у Архитектонском отсеку Техничке Дирекције.

Из канцеларије Техничке Дирекције Градског поглаварства Београд ТДБр. 8848/37.

СПИСАК

лица којима су издате грађевинске дозволе за зидање нових зграда или одлуке Председника Општ. града Београда за разне грађ. радове од 1 до 31 маја 1937 год.

ГОБр.	Презиме и име сопственика	Улица и број	Пројектант	Вредност	Шта зграда садржи
2416	Јовановић Бранко и Антић Радослав	Доситијева 3 II к.	Димитрије Богдановић	1110000	подр. пр. 4 с. и манс.
1929	Лебл Ана	Кајмакчаланска 23 VII к.	Јов. Новаковић	4000	подизање ограде
1728	Стојановић Иванка	Лозничка 7 VII к.	Мирко Брадиловић	33000	препр. и дозиђ.
1583	Ранчић Љубица и Драгутин	Сплитска 42 XI к.	Боривоје Гопић	116000	подр. и приз.
1845	Клемењак Андреја	Банова парц. 349/3 XIV кв.	Дим. Богдановић	60000	подр. и приз.
2208	Браћа Петрикач	Бирчанинова и М. Вел. X к.	Јован Бјеловић	5000	измена плана
1619	Недић Михајло и Габријела	Миријевска парц. 4249/12 VI к.	Јован Петровић	10000	измена плана
1875	Пантовић Драгиња	X. Проданова и Кичевска VII к	Милорад Милутиновић	в. смањ.	измена плана
741	Путниковић Милан	Невесињска 16 XIII кв.	Петар Штрупк	480000	подр. пр. 2 спр. и т.
2369	Обрадовић Петар	Теодосијева и Хилендар. IV к.	Ђорђе Симеоновић	3000	преп. и изм. нам. пр.
1154	Маширевић Владимир	Вардарска 22 VII кв.	Дим. Богдановић	18000	препр. и дозиђ.
1736	Бркић Александар	Сурдуличка и Звечанска IX к.	Милутин Јовановић	45000	препр. и дозиђ.
6653	Васиљевић Драгутин	Качерска 2 XI кв.	Душан Дингарац	30000	приземље
1369	Стануловић Христифор	Триска 23 VIII кв.	Христифор Стануливић	1000	подиз. ограде
1328	Шега Ђура и Зеленика Марко и Јелена	Краљчевићева и Слоге пар. 556 VI кв.	Дим. Богдановић	100000	подрум и приземље
7881	Турман Милка	Косанчићев Венац 28 II кв.	Душан Бабић	250000	подр. приз. 2 спрата
1174	Танкосић Милица	Гробљанска 61 IV кв.	Јован Бауман	280000	подр. пр. 1 спр. ман.
2026	Ранковић Божидар	Кр. Марије 125 IV кв.	Никола Матејић	400000	подр. приз 2. спр.
1828	Момчилов Живојин	Кајмакчаланска 54 VII кв.	Јован Новаковић	255000	подр. приз. и спрат
1777	Станковић Марија	Толстојева 5а XII кв.	Драг. Тадић	80000	подр. приз. спрат
1588	Миленковић Александар	Симе Лазића п. 32/2 XII кв.	Фрања Урбан	360000	п. сут. пр. и ограда
941	Костић Никола	Нова 285 парц. 908 XII кв.	Јосиф Најман	185000	подр. и приземље
2057	Кањански Никола	Мих. Живковића и Кр. Александра VII кв.	Јордан Петровић	10000	измена плана
1029	Кравченко Иван	Триглавска 68 VIII кв.	Александар Бауер	8000	зидана ограда
2074	Благојевић Јованка	Брегалничка 15 VII кв.	Душан Дингарац	50000	препр. и дозиђ.
1985	Радојевић Стеван и Гроздана	Костолачка 4 XI кв.	Драг. Живојиновић	12000	измена плана
1774	Јанежић Браћа	Неготинска 12 VII кв.	Игњат Поповић	2000	зидана ограда
1094	Савић Анђелко	Гостиварска 13 IX кв.	Душан Дингарац	10000	препр. и дозиђ.
1949	Бартик Луџа	Драгачевска 38 VIII кв.	Дим. Богдановић	200000	подр. пр. 2 спрата
1795	Ђорђевић Боривоје	Смиљанићева 12 VIII кв.	Мих. Бресијанац	6000	преправка зграде
1471	Миленковић Александар	С. Лазића и П. Бацића XII к.	Фрања Урбан	350000	п. сут. пр. и ограда
1833	Недељковић Милан	Кр. Марије 83 IV кв.	—	750	оправке
1257	Манић Каменко	Балканска 20 I кв.	Јоца Новаковић	800	прекривање терасе
1095	Червенко Фрања	Кр. Марије и Др. Поповића IV	—	3000	постав. пердета
2348	Радовановић Радивоје	Шумадијска 231 XI кв.	Душан Дангарац	600	препр. зграде
952	Станојевић Даница	Подгоричка 5 VIII кв.	Милорад Недић	200000	подр. приз. 2 спрата
1544	Јефтић Драгољуб	Св. Николе 12 VI кв.	—	1000	израда веранде
2260	Јанковић Коста и Лепосава	Госп. Јевремова 30 III кв.	Јован Бјеловић	720000	п. сут. пр. 3 спр. ман
437	Миленковић Милан	Петроградска 15 VII кв.	Јоца Новаковић	8000	преправка зграде
2067	Којић Јелена	Др. Кестера 1 кв.	Бранислав Којић	1200000	подр. сут. пр. 3 спр.
2609	Лазин Катица	Хаџи Рувимоаа 7 VII кв.	Андреја Папков	520000	подр. пр. 2 с. и ман.
1944	Тодоровић Србољуб	Вл. Ковачевића п. 1160/7 XII	Момчило Белобрк	15000	измена плана
1953	Марковић Марко	Румунска 37 XII кв.	Војин Симеоновић	600000	сут. приз. спр. и огр.
1726	Радановић и Миоковић	Нова пар. 3980/1 VI кв.	Јован Новаковић	176000	подрум и приземље
2063	Крсмановић Владимир	Вој. Степе 75 XI кв.	Јов. Прапорчетовић	12000	приземље
2262	Јаковљевић Александар	Цветкова и Нова VII кв.	Игњат Поповић	90000	подр. сут. и приз.
1954	Илић Босиљка	Цвијићева 63 IV кв.	Миленко Тодоров	2000	дозиђав. купатила
1947	Поповић Ђура	Радоњићева 11 IV кв.	Боривоје Гопић	3000	ситне оправке
1706	Селград Јосиф	Нишка 4 VII кв.	Душан Дингарац	100000	подрум и приземље
951	Милетић Аркадије	Гледстонова 1 XIII кв.	Глигорије Самојлов	400000	сут. пр. спр. и огр.
1859	Обрадовић Милисав	Вој. Бране 2 VI кв.	Тимофеј Пигарелски	46000	измена плана
1002	Мандић Косара	Кабларска п. 1146/1 XIII кв.	Евгеније Гулин	13000	измена плана
1865	Шварц Јаков	Југословенска 32 VI кв.	Јован Бауман	3000	подизање ограде
2723	Парезановић Вукоман	Боже Јанковића 16 XI к.	Александар Каповић	в. непр.	измена плана
916	Јовановић Петар	Синђелићева 2 VIII кв.	Валерије Сташевски	50000	приземље
1662	Николајевић Никола	Таковска 42 IV кв.	Јован Јовановић	8000	преправка зграде
2205	Пејчиновић Ана	Ламартинова 22 VIII к.	Божидар Нешковић	5000	подизање ограде
2335	Радовић и Томан	Скадарска 22 IV кв.	Дујан Граниh	в. непр.	измена плана
2468	Коста Пешић	Улцињска 8 VII кв.	—	5000	дозиђив. перионице
2259	Вукшић Драгољуб	Босанска и Кр. Марка X кв.	Драг. Вукшић	1700000	п. сут. пр. 3 с. и ман.
2050	Поповић Милош	Кн. Зорке 61 VIII кв.	Јован Бауман	6000	преправка гараже
1649	Лански Јарослав	Ник. Стефановића 5 VII кв.	Фрања Урбан	4500	подизање ограде
1735	Рајс Људевит	Суворовска 21 XIII кв.	Фрања Урбан	5000	подизање ограде

ГОБр.	Презиме и име сопственика	Улица и број	Пројектант	Вредност	Шта зграда садржи
2496	Станимировић Софија	Војвођанска и Јагићева VII к.	Борис Фесенков	375000	подр. приз. 2 спр.
614	Вукаиовић Добросав	Шуматовачка 165 VIII кв.	Никола Матејић	4000	подизање ограде
2245	А. Станојевић	Кап. Завишића 6 XI кв.	—	500	подизање ограде
506	Ранчић Сава и Десанка	Борисављевићева 15 XI кв.	Душан Дингарац	250000	подр. приз. 2 спр.
1041	Дреновац Сава	Брњачка 4 XIII кв.	Душан Дингарац	20000	подр. и приземље
350	Колаковић Владислав	Вел. Моравска 4 XI кв.	—	4000	ддзиђивање шупе
349	Дамјановић Марија	Нова парц. 2280/56 VI к.	Душан Дингарац	150000	подр. пр. део ман.
1876	Маса поч. Вулковића	Прест. Петра 13 VII кв.	Момчило Белобрк	520000	подр. приз. 2 с. ман.
2304	Браћа Зунана	Марш. Пилсудског и Израиљева III кв.	Синша Швабић	225000	дозиђ. магацина
1797	Ћирић Светислав	Јована Ристића и Крунске I к.	Игњат Поповић	1420000	п. пр. 5 спр. и поткр.
1823	Слободић Аликсандар	Нишка бр. 9 VII кв.	Андреја Папков	в. непр.	измена плана
1335	Пев. друштв. Карађорђе	Баба Вишњина 4 VIII кв.	Валерије Сташевски	8000	приземље
1517	Михајловић Анка	Солунска 22 III кв.	Јован Бауман	4000	подизање гараже
1792	Ђурић Марија	Јове Илића 201 XI кв.	Валерије Сташевски	70000	подр. приз. и манс.
2255	Каснар Анка	Мил. Великог 28 X кв.	Андреја Папков	в. непр.	измена плана
2206	Стојановић Илија	Свет. Марковића 17 IV кв.	Јован Бауман	1000	подиз. шупе и огр.
2368	Др. Црвеног Крста	Ђорђа Јовановића 25 IX кв.	Милован Смиљанић	80000	подизање гараже
665	Каган Модест	Косте Главинића 25 XIII кв.	Валерије Сташевски	250000	сут. приз. спрат
5841	Шанцер Рена и Биндер Паула	Престолонаслед Трг 45 I кв.	Душан Глишић	в. непр.	измена плана
3266	Сокић М. Манојло	Влајковићева 8 IV кв.	Милић Сокић	990000	препр. и дозиђ.
1625	Писарев Чеда и Ружа	Корчуленска 8 VII кв.	—	1000	ситне оправке
2114	Станојло Митић	Хилендарска 19 IV кв.	Дим. Богдановић	15000	препр. и дозиђив.
2478	Шобајић Владимир	Вилсонов трг, Мил. Миловановића и Богићев. X кв.	Миладин Ирљевић	1400000	сут. приз. и 3 спр.
2258	Тајтацаковић Рашела	Доситејева 7 II кв.	Јосип Најман	550000	сут. приз. 3 спр.
1922	Коларић Владимир	Нова парц. 915 XII кв.	Дим. Богдановић	90000	подр. и приземље
2370	Димник Ћирил	Нова парц. 32/1 XII кв.	В. Лукомски	260000	подр. приз. и ман.
2488	Ћировић Видоје	Капетана Поповића 19 XIV к.	Бран. Мирковић	50000	подр. и приземље
2530	Величковић Станојло	Ген. Лејшапина 16 IV кв.	Тома Живановић	440000	подр. приз. и спрат
2031	Лесић Ида и Емануел	Поенкареова 17 IV кв.	Маринковић Бранисл.	2560000	подр. приз. 5 спрата
1482	Пејовић Јова и Радојичић Аћим	Захумска 44 VI кв.	Мил. Јовановић	540000	подр. сут. пр. 2 спр.
2913	Јордан Стефановић	Кр Александра 89 VI кв.	Валерије Сташевски	3000	препр. зграде
1374	Козинцев Андреја	Кр. Бодина 17 XI кв.	Божидар Томић	80000	подр. и приземље
2300	Белић-Чавић Марија	Лазара Сочице 5 IX кв.	Никола Матејић	50000	подр. приз. спрат
2345	Бранковић Светислав	Престолонасл. Трг 43 I кв.	Драг Живојиновић	15000	приземље
2342	Вучковић Петар	Вој. Драгомира 7 VII кв.	Андреја Пааков	40000	препр. и дозиђ.
2033	Петровић Лазар, Јелисавета и Славко	Поенкареова 15 IV кв.	Андреја Папков	1370000	подр. приз. 5 спр.
2606	Драшкоци Корнелије	Кр. Марије 16 IV кв.	Кат. Шајиновић	1000	преправка зграде
1212	Данон Исидор	Браће Југовића 5 II кв.	Јосиф Најман	1400000	подр. приз. 5 спр.
2040	Павловић Јулијана	Кн. Данилова 6 IV кв.	Рајча Анђеловић	3000	приземље
2472	Јосифовић Каролина	Солунска 3 III кв.	Душан Дингарац	12000	преправка
2151	Петковић Софија	Енглеска 22 XIII кв.	Валерије Сташевски	40000	преправка
3223	Вељковић Стојан	Његошева 84 VIII кв.	Валерије Сташевски	25000	трем за кафану
1818	Клузачек Зорка и Трифуновић Андра	Курсулина 13 VIII кв.	Игњат Поповић	500000	подрум приземље и 2 спрата
3803	Мајсторовић Жарко	Османа Ћикића п. 643 IX кв.	Божидар Поповић	150000	подрум и приземље
769	Илић Фидан и Никола	Качерска п. 6625 XI кв.	Душан Дингарац	60000	помрум и приземље
1882	Милојевић Младен	Краља Александра и Поп Стојанова VII кв.	Петар Шрунк	10000	приземље
1620	Раковић Сава и Надежда	Гостиварска 19 XI кв.	Мирко Брадиловић	70000	препр. и доз. зграде
1081	Гл. Савез Земљорад. задруга	Краљице Наталије 45 I кв.	Рад. Атанацковић	100000	препр. зграде
2617	Костић Стеван	Његошева 17а I кв.	Андреја Папков	1200000	подр. приз. 5 спрата

Из Грађевинског одељка Тех. дир. Г. п. Б. ГОБр. 3650 од 8 јуна 1937 године.

МЕСЕЧНИ И НЕДЕЉНИ ИЗВЕШТАЈ

о најнижим, највећим и просечним ценама пољопривредних производа, колонијалне робе, домаће стоке, равног материјала и радничких надница на београдском тргу од 1/V до 31/V и од 5/VI до 11/VI 1937 год.

ВРСТА	Мера	Просечна цена у динарима	
		месеч.	2 нед.
Жито			
Пшеница	100 кгр.	161.37	158.—
Раж	„	126.81	117.50
Јечам	„	122.50	116.—
Овас	„	99.87	102.50
Кукуруз у зрну	„	89.37	95.50
„ у клипу	„	—.—	—.—
Брашно и хлеб			
Брашно пшенично Но. 2	1 кгр.	2.75	2.75
„ „ Но. 1	„	3.—	3.—
„ „ бело	„	3.50	3.50
„ „ кукурузно	„	2.—	2.—
Хлеб пшенични црни	„	3.—	3.—
„ „ бели	„	4.—	3.50
Месо			
Говеђина	1 кгр.	10.—	10.—
„ жива мера	100 кгр.	482.50	525.—
Телеђина	1 кгр.	18.75	18.50
„ жива мера	100 кгр.	850.—	800.—
Јагњеђина	1 кгр.	10.—	10.—
„ жива мера	100 кгр.	406.25	325.—
Овчетина	1 кгр.	9.25	11.—
„ жива мера	100 кгр.	—.—	—.—
Свињетина	1 кгр.	15.—	15.—
„ жива мера	100 кгр.	715.62	662.50
Свињско сушено	1 кгр.	19.12	18.50
Кобасице	„	17.37	21.—
Шваргле и чварци	„	12.—	12.—
Пршута	„	25.—	27.25
Салама	„	31.50	31.—
Шунка кувана	„	38.31	36.50
Шунка некувана	„	30.56	23.—
Сланина сирова	„	13.37	13.50
„ сува	„	20.06	21.75
„ ужичка	„	26.50	22.—
Маст свињска	„	15.—	15.—
Сало	„	15.25	16.—
Лој топљен	„	11.—	11.—
„ нетопљен	„	9.18	8.50
Риба			
Шаран	1 кгр.	10.62	11.50
Сом	„	21.56	19.50
Кечига	„	33.62	28.—
Смуђ	„	23.12	22.75
Пастрмка	„	—.—	—.—
Штука	„	13.87	16.50
Бела	„	7.06	7.—
Млеко			
Млеко краве	1 лит.	2.25	2.—
Млеко овчије	„	2.75	2.75
Млеко кисело	1 крг.	7.31	7.—
Масло (путер)	„	26.87	27.—
Масло топљено	„	26.12	26.—
Кајмак	„	20.37	21.50
Сир обичан	„	10.12	10.50
„ сомборски	„	17.12	17.—
„ качкаваљ	„	20.75	20.50
„ трàпист	„	22.25	22.—
„ ементалер	„	31.62	52.—
Поврће			
Пасуљ	1 кгр.	4.31	4.—
Боб	„	6.81	7.—
Сочиво	„	8.56	8.—
Грашак у зрну млад	„	14.50	4.—
Грашак у зрну зрео	„	9.56	9.—
Кромпир стари	„	1.50	1.50
Кромпир нови	„	4.37	2.—
Лук прни	„	1.30	1.62
Лук бели	„	7.81	7.50
Лук прази	1 веза	2.50	1.—
Боранија	1 кгр.	16.—	5.50
Бундева	1 ком.	—.—	—.—
Тиквице	1 кгр.	9.93	3.62
Шаргарепа	„	3.68	2.87
Купус сладак	„	5.21	3.87
Купус кисео	„	3.15	3.25
Спанаћ	„	1.93	5.—
Рен	„	9.12	8.75
Цвекла	„	2.62	2.75
Кељ	„	—.—	—.—
Келераба	1 веза	2.93	1.25
Карфиол	1 ком.	5.68	4.50
Зелен за супу	1 веза	2.06	2.—
Першун		0.75	0.75
Мирођија	„	0.75	0.75
Целер	1 кгр.	3.50	3.—

ВРСТА	Мера	Просечна цена у динарима	
		месеч.	2 нед.
Патлиџан црвени	1 кгр.	16.56	11.25
Патлиџан плави	1 ком.	7.15	2.50
Паприка љута	100 ком.	39.99	18.75
„ туршијара	„	129.68	92.50
„ бабура	„	293.75	140.—
Краставци	10 ком.	365.62	170.—
Роткви̏це	1 веза	0.87	0.87
Роткве	1 кгр.	2.—	1.50
Воће			
Јабуке	1 кгр.	12.65	20.—
Крушке	„	10.81	11.—
Брескве	„	—.—	16.50
Кајсије	„	—.—	16.50
Трешње	„	10.08	6.50
Вишње	„	—.—	6.—
Јагоде	„	17.41	6.—
Малине	„	—.—	12.—
Грожђе	„	—.—	—.—
Шљиве ранке	„	—.—	—.—
Шљиве јесење	„	—.—	—.—
Шљиве сушене	„	7.—	7.—
Лубенице	1 ком.	—.—	—.—
Диње	„	—.—	—.—
Мушмуле	1 кгр.	—.—	—.—
Ораси без љуске	„	18.—	19.50
Ораси са љуском	„	6.—	6.—
Кестен	„	—.—	—.—
Смокве свеже	„	6.81	5.50
„ суве	„	9.50	8.75
Лимун	1 ком.	0.93	1 50
Банане	„	2.65	2.
Неранџе	„	2.50	2.25
Колонијална и друга роба			
Шећер у коцкама	1 кгр.	15.—	15.—
„ у кристалу	„	13.—	13.—
„ у праху	„	15.—	15.—
Кафа сирова	„	65.—	65.—
„ пржена	„	82.50	82.50
Шећер жути	„	24.—	24.—
Со млевена	„	3.37	3.37
Бибер крупан	„	40.—	40.—
Бибер ситан	„	45.—	45.—
Паприка млевена	„	30.—	30.—
Гершла	„	12.—	12.—
Фида	„	8.50	6.50
Макарони	„	13.50	13.50
Криз	„	5.—	5.—
Бадем са љуском	„	32.50	32.50
Бадем без љуске	„	57.—	57.—
Лешник са љуском	„	12.—	12.—
Лешник без љуске	„	40.25	41.—
Ванила у шипкама	„	775.—	775.—
Ванила у праху	„	800.—	800.—
Пиринач	„	9.—	9.—
Урма	„	35.50	25.50
Мак	„	16.—	16.—
Чај	„	140.—	140.—
Цигура	„	18.—	18.—
Цимет у шипкама	„	75.—	75.—
Цимет ситан	„	80.—	80.—
Грожђе суво	„	15.—	15.—
Какао	„	50.—	50.—
Чоколада	„	68.—	68.—
Зејтин за јело	1 лит.	20.—	20.—
Сирће винско	„	5.—	5.—
Есенција	„	51.50	51.50
Мед	1 кгр.	16.—	16.—
Восак	„	57.50	57.50
Пекмез од шљива	„	8.—	12.—
Свеће воштане	„	80.—	80.—
„ стеаринске	„	28.	28.—
„ парафинске	„	16.—	16.—
Сапун за умивање	1 ком.	8.—	3.—
Сапун за рубље	1 кгр.	10.50	10.50
Сумпор у шипкама	„	10.—	10.—
Сумпор у праху	„	8.—	8.—
Сода камена за рубље	„	3.—	3.—
Сода масна за сапун	„	10.—	10.—
Плави камен	„	8.—	8.—
Маст за обућу	1 ком.	5.50	5.50
Шпиритус рафиниран	1 лит.	54.—	54.—
Шпиритус за гориво	„	10.—	10.—
Петролеј	„	7.—	7.—
Бензин	„	7.50	7.50
Квасац	1 кгр.	32.—	32.—
Лорбер	„	14.—	14.—
Маслине	„	18.—	18.—
Риба сува	„	17.—	17.—
Сардина	1 кут.	23.—	23.

В Р С Т А	Мера	Просечна цена у динарима 1 нед	2 нед.
Гориво			
Кокс			
без превоза	100 кгр.	61.—	61.—
са превозом	,,	—.—	—.—
Врикет			
без превоза	,,	45.—	45.—
са превозом	,,	—.—	—.—
Угљен дрвени (ћумур)			
без превоза	,,	125.—	125.—
са превозом	,,	—.—	—.—
Угљен дрвени (ћумур)	1 кгр.	1.75	1.75
Угљен мрки и лигнит			
без превоза	100 кгр.	25.—	25.—
са превозом	,,	—.—	—.—
Угљен камени			
без превоза	100 кгр	57.—	57.—
са превозом	,,	—.—	—.—
Дрва грабова			
без превоза	1 m3	117.50	125.—
са превозом	,,	—.—	—.—
са превозом и сечењем	,,	—.—	—.—
Дрва букова			
без превоза	,,	112.50	125.—
са превозом	,,	—.—	—.—
са превозом и сечењем	,,	—.—	—.—
Дрва церова			
без превоза	,,	107.50	107.50
са превозом	,,	—.—	—.—
са превозом и сечењем	,,	—.—	—.—
Дрва јасенова			
без превоза	,,	107.50	107.50
са превозом	,,	—.—	—.—
са превозом и сечењем	,,	—.—	—.—
Дрва растова			
без превоза	,,	107.50	107.50
са превозом	,,	—.—	—.—
са превозом и сечењем	,,	—.—	—.—
Дрва брестова			
без превоза	,,	102.50	102.50
са превозом	,,	—.—	—.—
са превозом и сечењем	,,	—.—	—.—
Дрва врбова			
без превоза	,,	75.—	75.—
са превозом	,,	—.—	—.—
са превозом и сечењем	,,	—.—	—.—
Живина, дивљач и јаја			
Кокоши	1 ком.	23.—	20.—
Ћурке	,,	43.31	45.—
Гуске	,,	49.43	43.50
Патке	,,	26.31	22.50
Зец убијен	,,	—.—	—.—
Јаја	,,	—.44	0.44
Стока			
Биволи и биволице	,,	—.—	—.—
Волови	,,	2668 75	3025.—
Краве	,,	2793.75	3150.—
Телад	,,	396 25	420.—
Коњи	1 ком.	2050.—	2087.50
Ждребад	,,	—.—	—.—
Мазге и муле	,,	—.—	—.—
Магарци	,,	—.—	—.—
Свиње угојене	,,	1693.75	1800.—
„ мршаве	,,	631.25	600.—
Прасад до 10 кгр.	,,	91.87	92.50
Назимад 10 до 25 кгр.	,,	216.25	212.50
Овце	,,	—.—	—.—
Овнови	,,	—.—	—.—
Козе	,,	309.18	—.—
Јарчеви	,,	—.—	—.—
Јагањци	,,	56.02	55.—
Јарићи	,,	47.50	43.75
Кожа и вуна			
Коже воловске	1 кгр.	12.50	12.—
„ кравље	,,	12.50	12.—
„ телеће	,,	21.82	20.75
„ јунеће	,,	12.50	11.—
„ свињске	,,	3.—	3.—
„ овчије	1 ком.	—.—	—.—
„ јагњеће	,,	29.84	30.—
„ козје	,,	—.—	—.—
„ јареће	,,	21.95	22.—
„ лисичије	,,	—.—	—.—
„ зечје	,,	—.—	—.—
Вуна прана	1 кгр.	24.74	25.75
„ неопрана	,,	15.87	16.25
Сточна храна			
Сено	100 кгр.	54.59	47.—
Слама	,,	23.99	23.50
Детелина	,,	57.25	45.75
Грађевински материјал			
Креч гашен	,,	42.50	—.—
Креч негашен	,,	30.75	32.—
Цигле	100 ком.	27.—	24.50
Цреп	,,	45.50	55.—
Цемент	100 кгр.	74.—	72.25
Песак	1 m3	32.—	34.50
Пића			
Пиво домаће	1 лит	9.50	9.50
Вино црно обично	,,	9.50	9.50
Вино бело	,,	9 50	9.50
„ боље старо	,,	12.—	12.—
Шљивовица мека	,,	10.—	10.—
„ љута	,,	22.—	22.—
Комовица мека	,,	10.—	10.—
„ љута	,,	12.—	22.—
Надничке			
Надничара	1 надн.	30.—	30.—
Копача	,,	30.—	30.—
Зидара	,,	57.50	57.50
Косача	,,	—.—	—.—

Из Статистичког одсека Г. п. Б. — Службено.

Службене објаве и огласи

Прва офертална лицитација за израду накнадних радова на довршењу прилаза ка мосту преко Топчидерске реке

На основу решења Г. Министра грађевина М.Г.бр. 15646/37 од 27-V-1937 год. Техничка дирекција Градског поглаварства одржаће на дан 30 јуна 1937 год. I офертални лицитацију у скраћеном року од 15 дана за израду накнадних радова на довршењу прилаза ка армирано бетонском мосту преко Топчидерске реке на бановинском путу I реда Београд—Раковица код Гардиског дома.

Предрачунска сума износи 278.830 дин.

Лицитација одржаће се поменутог дана у 11 часова у канцеларији Инжињерског отсека Технич. дирекције (Кнегиње Љубице ул. бр. 21).

Кауција у износу од 28.000 дин. за домаће и 56.000 дин. за стране предузимаче полаже се на дан лицитације најдаље до 10 час. код Главне благајне Градског поглаварства (Узун Миркова ул.) сходно чл. 88 Закона о државном рачуноводству.

Лицитанти су дужни да поред реверса о положеној кауцији поднесу лицитационој комисији и сва остала документа која су законом и прописана за учествовање на јавним лицитацијама код државних грађевинских власти. Поред овога лицитанти поднеће комисији мустре за ситну коцку и камен за облагање обала са уверењима Завода за испитивање ових материјала.

Сва потребна обавештења могу се добити као и услови за ову лицитацију видети сваког радног дана од 8—14 час. у Инжињерском отсеку Техничке дирекције соба бр. 5.

Из канцеларије Техничке дирекције Градског поглаварства Београд ТДБр. 20656/37.

Друга офертална лицитација за калдрмисање Иван-Бегове и Чубрине улице

На основу одлуке г. Претседника Општине града Београда ТДБр. 20607 од 7 јуна 1937 год. Техничка дирекција Градског поглаварства одржаће на [illegible] 10 јуна 1937 год. II оферталну лицитацију у [illegible]ћеном року од 10 дана за калдрмисање Иван-Бегове и Чубрине ул.

Предрачунска сума износи 290.522,00 динара.

Лицитација одржаће се поменутог дана у 11 часова у канцеларији Инжињерског отсека Техничке дирекције (Књегиње Љубице ул. бр. 21/II).

Кауција у износу од 15.000,— динара за за домаће и 30.000,— динара за стране предузимаче полаже се на дан лицитације до 10 часова код Главне Благајне Градског поглаварства (Узун Миркова бр. 1).

Лицитанти биће дужни, да поред реверса о положеној кауцији поднесу лицитационој комисији и сва остала документа, која су законом прописана за учествовање на јавним лицитацијама код државних грађевинских власти.

Сва потребна обавештења могу се добити као и услови за ову лицитацију видети сваког радног дана од 8—14 часова у Инжињерском отсеку Техничке дирекције соба бр. 5.

Из канцеларије Техничке дирекције Градског поглаварства Београда ТДБр.

II офертална лицитација за израду трамвајских колосека у дрвеном коловозу, између хотела „Лондон“ и Трга код Кнежевог споменика, са пантликама од ситне камене коцке и финог мозаика.

На основу одлуке Гр. Поглаварства ТДБр. 22549 од 14. VI. 1937 год. Техничка дирекција истог Поглаварства одржаће на дан 1. VII. 1937 год. у 11 час. пре подне II. оферталну лицитацију за напред означене радове.

Предрачунска сума износи 349.972,50 дин. и обухвата 50% свих предвиђених радова у погодбеном елаборату.

Кауција од 17.500,— дин. за домаћа предузећа има се положити Главној благајни Гр. Поглаварства (Узун Миркова ул. бр. 1) најдаље до 10 часова 1. VII. 1937 год.

Понуђачи су дужни да поднесу лицитационој комисији, поред реверса о положеној кауцији и сва остала документа, која су законом прописана за јавна надметања.

Изрично се напомиње да се неће допустити учешће на лицитацији онима надметачима, који не буду доставили мустре и уверења понуђеног материјала, као што је прописано у тач. 3 и 4 специјалних и техничких услова за горњи посао.

Технички елаборат и услови за овај попосао ставиће се на увиђај интересантима у канцеларији Одељка за одржавање калдрме сваког радног дана од 8—14 часова (Југовићева ул. бр. 1/I).

Из канцеларије Техничке дирекције ТД. Бр. **22549/37** *год.*

1—2

Лицитација за израду зградице за глајхрихтерску потстаницу

Дирекција трамваја и осветљења у Београду расписује оферталну лицитацију за израду једне зградице за глајхрихтерску потстаницу у Земуну на дан 5 јула 1937 год. у 11 часова пре подне у згради Дирекције.

Услови, планови и предрачун могу се добити у Рачуноводству Дирекције трамваја и осветљења од 7 до 14 часова.

Из канцеларије Дирекције трамв. и освет. ДБр. 17888 *од* 14-VI-1937 *године.*

Прва офертална лицитација за израду коловоза и тротоара

На основу одлуке г. Претседника Опшине града Београда ТДБр. 22741 од 14-VI-1937 год. Техничка дирекција Градског поглаварства одржаће на дан 6 јула 1937 год. I оферталну лицитацију за израду коловоза од асфалта и ситних камених коцака и асфалтних тротоара у улици Престолонаследника Петра на делу од Крунског Венца до Приштинске улице.

Предрачунска сума износи 848.301,— динара.

Лицитација одржаће се поменутог дана у 11 часова у канцеларији Инжињерског отсека Техничке дирекције (Књегиње Љубице ул. бр. 21/II).

Кауција у износу од 42.500,— динара за домаће и 85.000,— динара за стране предузимаче полаже се на дан лицитације најдаље до 10 часова код Главне Благајне Градског поглаварства (Узун Миркова бр. 1).

Лицитанти биће дужни, да поред реверса о положеној кауцији поднесу лицитационој комисији и сва остала документа, која су законом прописана за учествовање на јавним лицитацијама код државних грађевинских власти.

Сва потребна обавештења могу се добити као и услови за ову лицитацију видети сваког радног дана од 8 до 14 часова у Инжињерском отсеку Техничке дирекције соба бр. 3.

Из канцеларије Техничке дирекције Градског поглаварства Београд ТДБр. **22741/37** *године.*

Власник: Градско поглаварство Београд. — Уредник: Ђуро Бањац, Молерова 16
Штампарија Драг. Грегорића, Страхињића Бана 75. — Београд.

УНИВЕРЗ. БИБЛИОТЕКА „СВЕТОЗАР МАРКОВИЋ“

ПОШТАРИНА ПЛАЋЕНА У ГОТОВУ

ОПШТИНСКЕ [illegible]

СЛУЖБЕНИ ОРГАН ГРА[illegible]ОГ ПОГЛАВАРСТВА ГРАДА БЕОГРАДА

Универзитетска библиотека
Београд
Краља Александра № 73
GRATIS

Излази једном недељно | 10 јули 1937 године | Година 55 — Број 25

Уредништво и администрација: Кнегиње Љубице 1/II, телефон 26-242
Претплата: за годину дана 150.— дин., за пола године 80.— дин.
Чековни рачун код Поштанске штедионице бр. 54.300

Хигијенске прилике Београда

у месецу мају 1937 год.

Према податцима Београдске метеоролошке Опсерваторије забележене су следеће метеоролошке вредности. Средња месечна температура била је 11,8°С, према 10°С, априла месеца, са средњим максимумом од 25,3°С, и минимумом од 13,2 °С. Апсолутни максимум износио је 31°С, на дан 21 маја а апсолутни минимум 6,2°С, 1-V-1937 године. Ваздушни притисак варирао је од 754 мм. до 746 мм. Просечна вредност ваздушног притиска била је 750 мм., према 745 мм. у месецу априлу. Апсолутна влажност имала је средњу вредност 10,7 мм., Релативна влажност је мања од вредности претходног месеца априла и износила је 66,3%, према 73,1% априла месеца. Облачност је била мања према месецу априлу и то 5,0 према 7,1.

Као карактеристична појава у погледу метеоролошком мај месец је обиловао атмосферским талогом, који се попео до 117,3 мм. према 102,5 мм. априла месеца, 95,3 марта 72,4 фебруара и 63,2 јануара месеца. Од ветрова предоминирао је ветар југо-источног правца, затим источног и западног.

У епидемиолошком погледу месец април је био доста повољан без обзира на последице великих поплава у вези са повећаним атмосферским талогом прошлог месеца. Број затечених болести на дан 1 маја износио је 131 случај из групе А акутних инфекција. Из ове групе болести одјављено је 158 случајева а пријављено 144, остало да болује на дан 31 маја свега 118 болесника. Болести из групе Б такође су показале извесно смањење што се види из групе пријављених оболења: 58 у мају месецу, према 85 месеца априла.

Цревне акутне инфекције, чија се акутна појава могла очекивати у вези са већим поплавама загађавањем бунара и терена у реону поплављених терена, нису показале повећавање у месецу мају. Кретање болести ове групе види се из следећих података:

	затечено на дан 1-V	заостало на дан 31-V	пријављено III	IV	V
трб. тифуса	1	3	6	2	2
дизентерије	10	3	4	5	0

Болести из групе шарлаха, дифтерије и црвеног ветра остале су скоро на истом нивоу:

	затечено на дан 1-V-	заостало на дан 30-V-37	пријављено III	IV	V
Шарлаха	64	52	35	43	41
Дифтерије	29	28	43	42	46
Црвеног ветра	19	30	46	44	49

У циљу продохране од дифтерије вршена су у месецу мају пелцовања деце, која се уписују у I разред основних школа. Ова су пелцовања вршена од стране школских поликлиника, епидемиског лекара и Центр. хигијенског завода.

Сем тога, према закону о сузбијању заразних болести и Правилнику о пелцовању против великих богиња, организовано је цепљење, како одојчади и мале деце тако и школске деце. У току месеца маја пелцовано је противу великих богиња 1.724 мале деце и учињено 128 ургенција код надлежних санитетских власти у погледу пелцовања оне дедеце, која су се родила у Београду али која су отсељена из града. Од школске деце пелцовано је, према податцима Референтства за школску хигијену 6.361 ђак, од којих је било 3.403 из I разреда и 2.961 из IV разреда.

Референство за школску хигијену утврдило је 79 случајева заразних оболења код ђака основних школа, од којих је било: шарлаха 10, дифтерије 5, морбила 17, веричела 25,

паротитиса 15, грипа 4, пертусиса 2 и 1 менегитис-епидемика. У циљу обиласка и контроле оболеле школске деце учињено је 4.92 посете од стране школских сестара. У току прошлог месеца учињене су потребне припреме за слање две групе на лечење, слабуњаве сиромашне школске деце и то, у Липик и Локрум, на терет кредита Градског поглаварства. У циљу сузбијања заразних болести Градски дезинфекциони завод извршио је 131 дезинфекцију са кубатуром од 9.0019 м³. У вези са мајском селидбом дезинфекциони завод је интезивно радио на дезинфекцији приватних станова, на захтев странки. Завод је извршио 101 дезинсекцију са кубатуром од 13820 м³.

У апаратима дезинфекционог завода дезинфиковано је 3.018 разних ствари.

Сем тога депедикулисано је 856 лица и окупано 3.489 лица.

Антискабијатична станица имала је 244 нових и 643 поновљених болесника.

Почетком маја месеца отпочето је са теренским радовима на асанацији и сузбијању инсеката. Асанациони радови на поплављеним теренима ишли су упоредо са повлачењем воде тако, да се вршила дезинфекција и дезодорација оне површине земљишта са којег се повлачила вода. Исто тако, предузета је дезодорација а местимично и дезинфекција подрума у којима се налазила вода. Свега је петролизирано 7.000 м² простора и запрашено париским зеленилом. 3.500 м.² баруштина. Вршена је дезинфекција и шприцање уличних сандука (1152), помијара (11829), кола за износ сметлишта, канти за ђубре и др.

Повољни сезонски и метеоролошки услови за развој и множење инсеката изискују ове године нарочито интезивну акцију на уништавању мува и др. штетних инсеката.

Санитетско полициска служба вршена је свакодневно. Обављено је 21.665 санитет. полиц. прегледа. Већи број прегледа пада на контролу домова и дворишта, од којих је нађено 72 неисправна, те су сопственици ових имања предложени за казну. Сем тога, предложено је Грађевинском Одбору да се забрани становање у 23 нехигијенска стана. Већи број прегледа пада на месарнице и кобасичарнице, од којих је прегледано 2.288 а од тога броја 12 је нађено неисправно. Свега је поднето реферата за казну, приликом санитет. полиц. инспекција, 249 и стављено опомена за мање неисправности 4.911 пута. Конфисковано је разних животних намирница 2.777 кгр. и 716 комада јаја, као неисправних, нађених приликом прегледа 130.034 комада јаја Узето је узорака за анализу свега 326. Сем тога, од стране контролора на трошаринској станици упућено је 75.125 кгр. разних врста меса, на кланицу ради ветеринарског прегледа.

Лабораториска контрола животних намирница. била је интезивна, јер је извршено 507 хемиских анализа животних намирница. Највећи број хемиских анализа пада на контролу млека. У ову сврху прегледано је 326 узорака млека, од којих је нађен 61 узорак неисправан. Свега је од стране хемиске контроле прегледано 190.745 лит. млека. Контролисано је свега 2.692 млекара, од којих је било 2.661 исправан и 53 неисправна. Просечан проценат масти кретао се око 3,8%.

Већи број анализа извршен је приликом контроле меса и меснатих производа. Свега је прегледан 51 узорак, од којих је било свега 6 неисправних. Кафа је дала највећи проценат неисправних узорака и то, од 23 узорака нађено је 8 неисправних. Проценат неисправних узорака алеве паприке смањује се, јер је од 28 прегледаних узорака нађено свега 3 неисправна.

Поред бактериолошке контроле животних намирница вршена је перманентна контрола пијаће воде. У току месеца маја извршено је 479 анализа воде, при чему је водоводска пијаћа вода увек била исправна, како на инсталацијама тако и у мрежи. Међутим, савска вода код „Шест топола", која не служи за пиће већ за поливање, од 62 прегледаних узорака било је 50 неисправних. Јавни бунари у Земуну такође су бактериолошки прегледани и вода из истих увек је била исправна. Приватни бунари у Београду већином су, пре дезинфекције, били неисправни.

Морталитет. — У току месеца маја умрло је у Београду 381, према 396 у месецу априлу. Од целокупног броја умрлих 239 пада на Београђане и 142 на остале. Прво место по броју умирања заузима туберкулоза као узрок смрти са 68 случајева, од којих је било 37 Београђана и 31 из провинције. На другом месту стоје оболења респираторног тракта са 54 случаја. На трећем месту заступљена су оболења циркулаторног апарата са 45 случајева. Рак и др. малигни тумори заступљени су у мају месецу у већем броју и то са 42 случаја. Од акутних заразних болести умрло је 9 и то; Београђана 7, од којих је било 2 од дифтерије, 1 од шарлаха, 1 од морбила, 1 од пертусиса, 1 од маларије, и 1 од грипа.

Несрећни случајеви заступљени су са већим бројем и то 33, што стоји у вези са сезоном купања, од којих је било самоубистава 8, убиство 1, тровање содом 3, дављења 7, несрећних случајева при саобраћају 3 и 11 осталих несрећних случајева.

Детаљнији преглед умирања у месецу мају може се видети из следеће таблице:

Ред. број	Узрок смрти	Београђана у вар.	Београђана у бол.	не Београђ.	свега
1)	акутне заразне болести	4	3	2	9
2)	септичне болести	—	5	—	5
3)	туберкулоза	26	11	31	68
4)	сифилис	2	—	1	3
5)	Рак и др. малиг. тумори	22	5	15	42
6)	опште бол. и хрон. тровања	—	2	4	6
7)	оболења жив. сист. и орг. чула:				
	а) нервне болести	—	8	11	19
	б) органи чула	—	—	2	2
8)	оболења циркулаторног апар.:				
	а) оболења срца	29	6	10	45
	б) обол. крв. судова и ост.	9	—	4	13
9)	оболења респираторног апар.	14	24	15	53
10)	оболења дигестивног апарата;				
	а) ентеритис до 2 год.	1	—	—	1
	б) остале бол. дигест. апарата	4	8	10	22
11)	обол. уринарног и генитал. ап.	2	—	1	3
12)	трудноћа, порођај и бабиње:				
	а) абортус	—	—	—	—
	б) сепсис пуерералис	—	—	1	1
	в) др. обол., труд., пор. и пуерп.	—	—	3	3
13)	болести коже, поткожног ткива и органа за кретање	3	3	4	10
14)	орг. недостат. ранорођ. и 1-а год.	13	7	1	21
15)	старост	2	2	1	5
16)	насилне смрти и неср. случај.:				
	а) убиства	—	—	1	1
	б) самоубиства	—	4	4	8
	в) тровања содом	1	2	—	3
	г) неср. случ. при саобраћају	—	2	1	3
	д) дављења	—	1	6	7
	д) остали несретни случајеви	1	3	7	11
17)	напрасна смрт и узрок смрти непознат	1	—	7	8
18)	мртворођена деца	8	1	—	9
	Укупно	142	97	142	381

Из Одсека јавне хигијене Г. п. Б. — службено.

Службени извештаји

ОДЛУКА ГРАДСКОГ ВЕЋА:

Забрана зидања у вези са изменом регулације у оквиру израде дифинитивног регулационог плана Београда

На основу § 96 Закона о градским општинама и предњег реферата Техничке дирекције подносим Градском већу следећи

ПРЕДЛОГ

1) Да се, у вези са изменама регулације у оквиру израде дефинитивног регулационог плана Београда, прогласи забрана зидања, сходно § 118 Грађевинског закона, на следећим земљишту:

1) У улици Високог Стевана између Книћанинове и ул. Књегиње Љубице на парцелама 42 и 48 К. О. Бр. 1.

2. У продужењу ул. Бојанске између Шуматовачке и Јужног булевара на парцелама 3390, 3380, 3382, 3387, К. О. Бр. 4.

3. У ул. Пупиновој и продужењу Симићеве на парцелама 1268, 1271, 1267, 1239, 1237, 1270, 1231 К. О. Бр. 6.

4. У улици Тузланској између ул. Андре Николића и Истарске на парцелама 1566, 1565, 1563, 1532 К. О. Бр. 6.

5. У продужењу улице Цара Николе II између Приштинске и ул. Престолонаследника Петра на парцелама 2006, 2007, 2116, 2152, 2151, 2149, 2148, 2147, 2146, 2145, 2144, 2104, 2105, 2106, 2107, 2108, 2115, 2081, 2082, 2083. 2084, 2085, 2097, 2096, 2095, 3730, 3729, 3731, 3732, 3738, 3733, 3734, 3736, 3737, 3738, 3698. 3699, 2025 К. О. Бр. 4.

6. У улици Шајкашкој и Новој бр. 1631 на парцелама $\frac{2579}{1}$, $\frac{2579}{2}$, 2578, 2577, 2580, 2583, 2584, 2586, 2599, 2600, 2585 К. О. Бр. 1.

7. У улици Сазоновој на парцелама 2429, 2430, 2431, К. О. Бр. 4.

8. Између улица Небојшине продужења Ламартинове и Булевар Ослобођења на парцелама 4100, 4102, $\frac{4103/}{1}$, $\frac{4103}{2}$, 4131, 4101, К. О. Бр. 4.

(2) Да се у вези са овом забраном, на парцелама побројаним у претходној тачци не може одобрити како подизање нових зграда, тако и преправљање, надзиђавање и дозиђавање постојећих објеката који су тангирани изменом регулације.

Већ издате грађевинске дозволе имају се повући у колико по њима већ није започето грађење.

(3) Ова забрана не односи се на парцеле у блоковима наведених у ставу (1) које нису погођене изменом регулације или нивелације.

(4) Техничка дирекција стараће се о извршењу ове одлуке.

(5) Забрану објавити у Службеном листу Општинских новина.

Предложено у Градскоме већу на дан 12 маја 1937 године.

В. д. Директора,
М. М. Вујовић, с. р.

Претседник
Општине Града Београда,
Влада Илић с. р.

ГРАДСКО ПОГЛАВАРСТВО
БЕОГРАД
Опште Оделење
О.Бр. 10993

15-V-1937 год.
У Београду

Техничкој Дирекцији

Градско веће на седници својој од 9 јуна 1937 године у свему је усвојило предњи предлог г. Претседника.

Ова одлука Градског већа постала је извршна на основу § 134 Закона о градским општинама пошто у одређеном року није задржана од извршења.

19 јуна 1937 год.

Деловођа
Градског већа, директор
Општег оделења
Б. Л. Павловић, с. р.

ИЗВЕШТАЈ О РАДУ ПОЈЕДИНИХ ОТСЕКА

Извештај о раду ветеринарско-кланичног отсека Г. п. Б. у месецу јуну 1937 године

У Ветеринарској лабораторији у месецу јуну 1937 године извршено је прегледа, и то:

Прегледано свега брава 4.158 комада
од којих са Саркоцистес Мишеријана 179 „

Од тога је одбачено:

1. Бобичавих 3 свиње
2. Угушених 2 свиње
3. Кахетичних 85 јагањаца
4. Укварених 40 јагањаца
5. Укварених 1 теле
6. Угушених 1 теле

Извршено је обдукција и бактериолошких прегледа:

На антракс 17 свиња (негатив)

На кланици Градског поглаварства Београд у месецу јуну 1937 године заклано је:

1. Волова } 2. Крава }	2224 ком.	459377 кгр.
3. Телади	3199 „	129345 „
4. Свиња	4158 „	458916 „
5. Прасади	999 „	5998 „
6. Јагањаца	24377 „	191233 „
7. Оваца	494 „	9502 „

Од тога је одбачено и уништено:

1. Због бобица 3 свиње
2. Угушених 2 свиње
3. Кахетичних 85 јагањаца
4. Укварених 40 јагањаца
5. Угушених 2 телета
6. Ехинококус 62 плућа код говеди
7. Ехинококус 53 јетри код говеди
8. Ехинококус 153 плућа и јетре код оваца
9. Дистоматоз 214 плућа и јетре код оваца
10. Туберкулоза плућа 4 код говеда
11. Маститис 1 крава
12. Актиномикозис 2 код говеда

На кланици Г. п. Б. обављено је ветеринарских прегледа стоке довезене са стране у месецу јуну 1937 године, и то:

1. Свиња 1.881 ком.
2. Телади 79 ком.
3. Јагањаца 2.883 ком.
4. Прасади 282 ком.
5. Сувог меса 5.813 кгр.
6. Свежег меса 4.810 кгр.

Цена стоци на стачном тргу Градског поглаварства Београд у месецу јуну 1937 године кретала се по 1 кгр. живе мере:

1. Говеда 4.— до 5,50 динара
2. Јунад 4.— до 5,50 динара
3. Телад 7.— до 9. динара
4. Јагњад 4.— до 5.— динара
5. Свиње 6,50 до 7.— динара
6. Прасад 10.— до 11.— динара

На благајни Ветеринарско-кланичног отсека у месецу јуну 1937 године, наплаћено је такса, и то:

Од аренде	Дин. 872.727,20
Од признаничне таксе	Дин. 419,40
Од пасоша	Дин. 27.986.—
Од штала, обора и мерине	Дин. 12.944,50
Од Кафилерије	Дин. 5.281.—
Од ванредне	Дин. 1.524,50
Свега Динара:	920.882,60

СЛУЖБЕНИ ОГЛАС:

Израда зградице за глајхрихтерску потстаницу

Дирекција трамваја и осветљења у Београду расписује другу офералну лицитацију за израду једне зградице за глајхрихтерску потстаницу у Земуну на дан 23. — јула 1937 год. у 11 часова пре подне у згради Дирекције.

Услови, планови и предрачун могу се добити у Рачуноводству Дирекције трамваја и осветљења од 7—14 часова.

Из канцеларије Дирекције трамваја и осветљења ДБр. 21380 од 6.-VII.-1937 године.

МЕСЕЧНИ И НЕДЕЉНИ ИЗВЕШТАЈ

о најнижим, највећим и просечним ценама пољопривредних производа, колонијалне робе, домаће стоке, разног материјала и радничких надница на београдском тргу од 1/VI до 30/VI и од 1/VII до 6/VII 1937 год.

ВРСТА	Мера	Просечна цена у динарима	
		месеч.	2 нед.
Жито			
Пшеница	100 кгр.	155.18	141.50
Раж	„	121.—	101.—
Јечам	„	115.56	102.50
Овас	„	103.12	91.—
Кукуруз у зрну	„	94.87	87.—
„ у клипу	„	—.—	—.—
Брашно и хлеб			
Брашно пшенично Но. 2	1 кгр.	2.75	3.—
„ „ Но. 1	„	3.—	3.25
„ „ бело	„	3.50	3.50
„ „ кукурузно	„	2.—	2.—
Хлеб пшенични црни	„	3.—	3.—
„ „ бели	„	3.50	4.—
Месо			
Говеђина	1 кгр.	10.08	12.—
„ жива мера	100 кгр.	516.04	500.—
Телећина	1 кгр.	18.75	18 50
„ жива мера	100 кгр.	786.45	700 —
Јагњећина	1 кгр.	10.—	10.50
„ жива мера	100 кгр.	437.50	462.50
Овчетина	1 кгр.	10.75	10.50
„ жива мера	100 кгр.	412.50	412.50
Свињетина	1 кгр.	14.75	15.—
„ жива мера	100 кгр.	684.17	650.—
Свињско сушено	1 кгр.	19.08	17.—
Кобасице	„	20.62	17.50
Шваргле и чварци	„	12.—	12.—
Пршута	„	24.76	27.50
Салама	„	31.08	30.50
Шунка кувана	„	37.45	37.—
Шунка некувана	„	23.04	23.—
Сланина сирова	„	13.53	13.75
„ сува	„	21,91	19.50
„ ужичка	„	23.00	—.—
Маст свињска	„	15.04	15.—
Сало	„	15.87	15.75
Лој топљен	„	10.93	11.—
„ нетопљен	„	8.50	8.50
Риба			
Шаран	1 кгр.	11.37	10.—
Сом	„	20.81	17.75
Кечига	„	31.66	33.50
Смуђ	„	22.13	27.25
Пастрмка	„	—.—	—.—
Штука	„	12.—	12.25
Бела	„	6.99	6.50
Млеко			
Млеко краве	1 лит.	2.15	2.25
Млеко овчије	„	2.71	2.75
Млеко кисело	1 крг.	7.—	7.—
Масло (путер)	„	27.10	27.—
Масло топљено	„	24.95	26.50
Кајмак	„	20.45	21.—
Сир обичан	„	10.50	10.50
„ сомборски	„	17.16	19.—
„ качкаваљ	„	20.51	38.50
„ трапист	„	21.45	23.—
„ ементалер	„	48.97	26.50
Поврће			
Пасуљ	1 кгр.	4.22	2.50
Боб	„	6.37	4.25
Сочиво	„	8.—	8.50
Грашак у зрну млад	„	4.64	7.—
Грашак у зрну зрео	„	8.95	8.75
Кромпир стари	„	1.53	1.50
Кромпир нови	„	1.97	1.50
Лук први	„	1.82	2.—
Лук бели	„	7.53	3.50
Лук празн	1 веза	1.—	0.87
Боранија	1 кгр.	5.64	4.—
Бундева	1 ком.	9.24	1.50
Тиквице	1 кгр.	3.86	2.12
Шаргарепа	„	2.70	2.50
Купус сладак	„	3.52	2.12
Купус кисео	„	3.42	3.—
Спанаћ	„	4.60	6.75
Рен	„	8.87	6.—
Цвекла	„	2.68	2.50
Кељ	„	—.—	—.—
Келераба	1 веза	1.31	1.25
Карфиол	1 ком.	4.57	3.50
Зелен за супу	1 веза	1.87	1.50
Першун	„	0,73	0.75
Мирођија	„	0,73	0.75
Целер	1 кгр.	2,91	2.75
Патлиџан црвени	1 кгр.	10.53	7.25
Патлиџан плави	1 ком.	2.64	2.50
Паприка љута	100 ком.	16.08	8.—
„ туршијара	„	84.29	40.—
„ бабура	„	130.83	47.50
Краставци	10 ком.	154.16	54.50
Ротквице	1 веза	0.80	0.87
Ротква	1 кгр.	1.33	2.—
Воће			
Јабуке	1 кгр.	16.95	13.—
Крушке	„	11.74	7.25
Брескве	„	14.79	9.50
Кајсије	„	14.16	6.25
Трешње	„	6.70	7.50
Вишње	„	6.66	9.—
Јагоде	„	7.53	6.25
Малине	„	9.44	5.75
Грожђе	„	—.—	—.—
Шљиве ранке	„	2,33	2.62
Шљиве јесење	„	—.—	—.—
Шљиве сушене	„	7.16	8.—
Лубенице	1 ком.	—.—	10.—
Диње	„	—.—	13.75
Мушмуле	1 кгр.	—.—	—.—
Ораси без љуске	„	19.37	19.50
Ораси са љуском	„	10.75	6.—
Кестен	„	8.—	—.—
Смокве свеже	„	6.66	8.25
„ суве	„	9.18	13.—
Лимун	1 ком.	1.46	1 50
Банане	„	2.20	2.—
Наранџе	„	2.38	3.—
Колонијална и друга роба			
Шећер у коцкама	1 кгр.	15.—	15.—
„ у кристалу	„	13.—	13.—
„ у праху	„	15.—	15.—
Кафа сирова	„	65.—	65.—
„ пржена	„	82.50	82.50
Шећер жути	„	24.—	24.—
Со млевена	„	3.37	3.37
Бибер крупан	„	40.—	45.—
Бибер ситан	„	45.—	50.—
Паприка млевена	„	30.—	28.—
Гершла	„	12.—	12.—
Фида	„	8.50	8.—
Макарони	„	13.50	13.—
Криз	„	5.—	4.50
Бадем са љуском	„	32.50	32.50
Бадем без љуске	„	57.—	57.—
Лешник са љуском	„	12.—	12.—
Лешник без љуске	„	41.50	41.50
Ванила у шипкама	„	775.—	775.—
Ванила у праху	„	800.—	800.—
Пиринач	„	8.—	9.—
Урма	„	35.50	35.50
Мак	„	16.—	14.—
Чај	„	140.—	150.—
Цигура	„	18.—	18.—
Цимет у шипкама	„	75.—	75.—
Цимет ситан	„	80.—	80.—
Грожђе суво	„	15.—	16.—
Какао	„	50.—	50.—
Чоколада	„	68.—	60.—
Зејтин за јело	1 лит.	20.—	20,50
Сирће винско	„	5.—	5.—
Есенција	„	51.50	51.50
Мед	1 кгр.	16.—	16.—
Восак	„	57.50	57.50
Пекмез од шљива	„	12.—	8.—
Свеће воштане	„	80.—	70.—
„ стеаринске	„	28.	28.—
„ парафинске	„	16.—	16.—
Сапун за умивање	1 ком.	3.—	8.—
Сапун за рубље	1 кгр.	10.50	11.—
Сумпор у шипкама	„	10.—	10.—
Сумпор у праху	„	8.—	8.—
Сода камена за рубље	„	3.—	3.—
Сода масна за сапун	„	10.—	10.—
Плави камен	„	8.—	8.—
Маст за обућу	1 ком.	5,50	5.50
Шпиритус рафиниран	1 лит.	54.—	54.—
Шпиритус за гориво	„	10.—	10.—
Петролеј	„	7.—	7.—
Бензин	„	7.50	7.50
Квасац	1 кгр.	32.—	30.—
Лорбер	„	14.—	14.—
Маслине	„	18.—	18.—
Риба сува	„	17.—	17.—
Сардина	1 кут.	23.—	23.—

В Р С Т А	Мера	Просечна цена у динарима 1 нед.	2 нед
Гориво			
Кокс			
без превоза	100 кгр.	61.—	61.
са превозом	,,	—.—	—.—
Врикет			
без превоза	,,	45.—	45.—
са превозом	,,	—.—	—.—
Угљен дрвени (ћумур)			
без превоза	,,	125.—	125.—
са превозом	,,	—.—	—.—
Угљен дрвени (ћумур)	1 кгр.	1.75	1.75
Угљен мрки и лигнит			
без превоза	100 кгр.	25.—	27.50
са превозом	,,	—.—	—.—
Угљен камени			
без превоза	100 кгр	57.—	57.—
са превозом	,,	—.—	—.—
Дрва грабова			
без превоза	1 m3	125.—	125.—
са превозом	,,	—.—	—.—
са превозом и сечењем	,,	—.—	—.—
Дрва букова			
без превоза	,,	125.—	122.50
са превозом	,,	—.—	—.—
са превозом и сечењем	,,	—.—	—.—
Дрва церова			
без превоза	,,	107.50	117.50
са превозом	,,	—.—	—.—
са превозом и сечењем	,,	—.—	—.—
Дрва јасенова			
без превоза	,,	107.50	115.—
са превозом	,,	—.—	—.—
са превозом и сечењем	,,	—.—	—.—
Дрва растова			
без превоза	,,	107.50	115.—
са превозом	,,	—.—	—.—
са превозом и сечењем	,,	—.—	—.—
Дрва брестова			
без превоза	,,	102.50	102.50
са превозом	,,	—.—	—.—
са превозом и сечењем	,,	—.—	—.—
Дрва врбова			
без превоза	,,	75.—	75.—
са превозом	,,	—.—	—.—
са превозом и сечењем	,,	—.—	—.—
Живина, дивљач и јаја			
Кокоши	1 ком.	19.75	13.75
Ћурке	,,	55.09	—.—
Гуске	,,	43.52	28.—
Патке	,,	23.35	18.50
Зец убијен	,,	—.—	—.—
Јаја	,,	—.44	0.46
Стока			
Биволи и биволице	,,	—.—	—.—
Волови	,,	2995.83	2750.—
Краве	,,	2981.25	2950.—
Телад	,,	451.66	450.—
Коњи	1 ком.	2084.—	2600.
Ждребад	,,	—.—	—.—
Мазге и муле	,,	—.—	—.—
Магарци	,,	—.—	—.—
Свиње угојене	,,	1445.83	1350.—
„ мршаве	,,	587.50	600.—
Прасад до 10 кгр.	,,	87.79	85.—
Назимад 10 до 25 кгр.	,,	209.79	205.—
Овце	,,	142.50	182.50
Овнови	,,	—.—	275.—
Козе	,,	302.50	315.—
Јарчеви	,,	—.—	—.—
Јагањци	,,	71.29	100.—
Јарићи	,,	58.27	77.50
Кожа и вуна			
Коже воловске	1 кгр.	12.—	12.—
„ кравље	,,	12.—	12.—
„ телеће	,,	21.50	21.75
„ јунеће	,,	11.18	12.—
„ свињске	,,	3.—	3.—
„ овчије	1 ком.	22.50	30.62
„ јагњеће	,,	30.79	30.62
„ козје	,,	—.—	—.—
„ јареће	,,	22.62	22.50
„ лисичије	,,	—.—	—.—
„ зечје	,,	—.—	—.—
Вуна прана	1 кгр.	24.46	22.50
„ неопрана	,,	15.90	15.50
Сточна храна			
Сено	100 кгр.	49.18	54.—
Слама	,,	23.65	27.25
Детелина	,,	48.41	56.50
Грађевински материјал			
Креч гашен	,,	—.—	—.—
Креч негашен	,,	32.—	34.—
Цигле	100 ком.	24 50	24.—
Цреп	,,	55.—	47.50
Цемент	100 кгр.	72.10	72.10
Песак	1 m3	34.50	34.50
Пића			
Пиво домаће	1 лит	9.50	9.50
Вино црно обично	,,	9.50	9.50
Вино бело	,,	9 50	9.50
„ боље старо	,,	12.—	12.—
Шљивовица мека	,,	10.—	12.—
„ љута	,,	22.—	27.—
Комовица мека	,,	10 50	12.—
„ љута	,,	22.—	27.—
Наднице			
Надничара	1 надн.	30.—	30.—
Копача	,,	30.—	30.—
Зидара	,,	57.50	57.50
Косача	,,	—.—	—.—

Из Статистичког одсека Г. п. Б. — Службено.

Службене објаве и огласи

Прва офертална лицитација за израду коловоза од ломљеног камена и бетонских тротоара

На основу одлуке г. Претседника Општине града Београда Т.Д.Бр. 25765 од 2 Јула 1937 год. Техничка дирекција Градског поглаварства одржаће на дан 19 Јула 1937 год. I офертални лицитацију у скраћеном року од 15 дана за израду коловоза од ломљеног камена на подлози песка и бетонских тротоара у ул. Војводе Драгомира на делу од Златиборске до Крајинске ул.

Предрачунска сума износи 27.281.— дин.

Лицитација одржаће се поменутог дана у 11 часова у канцеларији Инжињерског отсека Техничке дирекције (Књегиње Љубице ул. бр. 21/II).

Кауција у износу од 1.400.— динара за домаће и 2.800.— динара за стране предузимаче полаже се на дан лицитације најдаље до 10 часова код Главне Благајне Градског поглаварства (Узун Миркова бр. 1).

Лицитанти биће дужни, да поред реверса о положеној кауцији поднесу лицитационој комисији и сва остала документа, која су законом прописана за учествовање на јавним лицитацијама код државних грађевинских власти.

Сва потребна обавештења могу се добити као и услови за ову лицитацију видети сваког радног дана од 8—14 часова у Инжињерском отсеку Техничке дирекције соба бр. 5.

Из Канцеларије Техничке дирекције Градског поглаварства Београда Т.Д.Бр. 25765/37 године.

Друга офертална лицитација за извршење накнадних радова на мосту преко Топчидерске реке

На основу решења Г. Министра грађевина МГБр. 15646/37 од 27-V-1937 год. и одлуке Г. Претседника Поглаварства града Београда Т.Д.Бр. 25688 од 2 јула 1937 год. Техничка дирекција Градског поглаварства одржаће на дан 17 јула 1937 године II офертални лицитацију у скраћеном року од 10 дана за извршење накнадних радова на довршењу прилаза ка армирано бетонском мосту преко Топчидерске реке на бановинском путу I реда Београд—Раковица код Гардиског дома.

Предрачунска сума износи 278.830.— динара.

Лицитација одражаће се поменутог дана у 11 часова у канцеларији Инжињерског отсека Техничке дирекције (Кнегиње Љубице бр. 21).

Кауцију у износу од 28.000 дин. за домаће и 56.000.— дин. за стране предузимаче полаже се на дан лицитације најдаље до 10 часова код Главне благајне Градског поглаварства (Узун Миркова ул.) сходно чл. 88 Закона о државном рачуноводству.

Лицитантни су дужни да поред реверса о положеној кауцији поднесу лицитационој комисији и сва остала документа која су законом прописана за учествовање на јавним лицитацијама код државних грађевинских власти. Поред овога лицитанти поднеће комисији мустре за ситну коцку и камен за облагање обала са уверењима Завода за испитивање ових материјала.

Сва потребна обавештења могу се добити као и услови за ову лицитацију видети сваког радног дана од 8—14 час. у Инжињерском отсеку Техничке дирекције соба бр. 5.

Из канцеларије Техничке дирекције Т.Д. Бр. 25688/37 год.

Преглед земљишта у катастарској општини Земун

Министарство финансија
Одељење катастра и државних добара

Од 1 јула 1937 године до 25 августа 1937 год. вршиће се наставак Прегледа земљишта у катастарској општини Земун у смислу одредаба чл. 46 Закона о катастру земљишта, а по утврђеном и одобреном распореду путовања.

Катастарска Управа у Земуну
Број 1231
22 јуна 1937 г.
у Земуну

Шеф катастарске управе,
Бинко Штајнер с. р.

Прекопавање гробова у 30 парцели и другим на Новом гробљу

Према одлуци Господина Претседника С. З.Бр. 8981 од 7-V-1937 г. извршиће се **прекопавање обичних гробова у 30 парцели у чији састав улазе и делови парцеле 30- и 63** ради изградње зиданих гробница.

Опште прекопавање отпочеће од 25 јула ове године.

Позива се грађанство, ко има у истим сахрањене своје сроднике и чланове породице да их до означеног рока пренесу у другу наредну парцелу.

Даљег продужења не може бити, и после означеног рока Гробљански ће Отсек извршити сам прекопавање и све посмртне остатке пренети у општу костурницу.

Од стране Дирекције за Социјално и Здравствено Старање „Отсек за гробља" 26 јуна 1937 год. С.З.Бр. 8981.

Провођење промена у катастарском операту у Катастарској управи у Земуну

Члан 9 Закона о непосредним порезима последњи став гласи: „Све чињенице, које утичу на постанак пореске подложности, дужан је порески обвезник пријавити у року од 60 дана од настале промене а у противном сноси казнене последице из чл. 138 овог закона."

Члан 42 Закона о катастру земљишта гласи: „Сваки је посједник дужан, да сваку личну и стварну промену на своме имању пријави усмено или писмено код катастарске власти и то:

1) Промене личности поседника, у површини парцеле и култури земљишта у року од 60 дана након тога што настану.

2) Промене у границама једне катастарске општине или опажених грешака и исправака у катастарским општинама — ма када.

3) Промене које настају привременим ослобођењем од пореза на земљиште, као и олакшања, која су ванредним радом и трошком побољшала земљиште у плодности — до краја оне године, у којој су настали услови тих промена.

4) Промене услед разних елементарних штета у року од 8 дана од опажене штете."

Да се не би десило, да неко изгуби право по овом закону, а с друге стране да неби Катастарска управа у Земуну морала по Закону кажњавати, то се поновно проглашује свима и скреће пажња на прописе Закона о непосредним порезима и Закона о катастру земљишта.

Ово се грађанству знања ради проглашује.

Градско Поглаварство Београд Одељак у Земуну, З.О.Бр. 9338/2922 гр. 24 јуна 1937.

Набавка зимских одела

Дирекција трамваја и осветљења расписује прву офертални лицитацију за набавку 650 пари зимских одела за саобраћајно особље на дан 20 јула 1937 године у 11 часова пре подне у згради Дирекције.

Понуде таксиране по Т.Бр. 25 Закона о таксама и са Дин. 3.— општинске таксе имају се поднети у затвореном омоту на дан лицитације до 11 часова пре подне са написом; „Понуда за зимска одела."

Услови се могу добити у Рачуноводству Дирекције трамваја и осветљења сваког радног дана од 7 до 14 часова.

Из канцеларије Дирекције трамваја и осветљења ДБр. 18944 од 18-VI-1937 године.

Прва офертална лицитација за прераду дотрајалог асфалта у коловозу и тротоару Поенкареове улице

На основу одлуке Гр. Поглаварства ТДБр. 22980 од 26. VI. 1937 год. Техничка дирекција одржаће на дан 17. јула 1937 године I. офералну лицитацију у скраћеном року, за прераду дотрајалог асфалта у коловозу и тротоару Поенкареове улице.

Предрачунска сума износи 347.450,16 дин.

Лицитација ће се одржати у 11 часова у канцеларији Одељка за одржавање кадлрме при Техничкој дирекцији (Браће Југовића ул. бр. 1/II).

Кауција у износу од 17.400. дин. за домаћа предузећа полаже се на дан лицитације до 10 часова код Главне благајне Гр. Поглаварства (Узун Миркова ул. бр. 1).

Лицитанти биће дужни, да, поред реверса о положеној кауцији, поднесу лицитационој комисији и сва остала документа, која су законом прописана за учествовање на јавним лицитацијама код државних грађевинских власти, а исто тако и мустре и уверења о испитивању материјала, који ће се на овоме послу употребити, а као што је ово прописано у чл. 2 спец. и техн. услова погодбеног елабората.

Технички елаборат и услови за овај посао ставиће се на увиђај интересентима у канцеларији Одељка за одржавање калдрме сваког радног дана од 8—14 часова.

Из канцеларије Техничке дирекције ТДБр. 22980/37 г.

Прва офертална лицитација за израду калдрме и бетонских тротоара у улицама Мајора Јагодића и Крупањској

На основу одлуке г. Претседника Општине града Београда ТДБр. 22568 од 12-VI 1937 год. Техничка дирекција Градског поглаварства одржаће на дан 13-VII-1937 год. I. офералну лицитацију за израду калдрме у улици Мајора Јагодића и Крупањској са коловозом од ломљеног камена на песку и бетонским тротоарима.

Предрачунска сума износи 258.899 дин.

Лицитација одржаће се поменутог дана у 11 часова у канцеларији Инжињерског отсека Техничке дирекције (Кнегиње Љубице ул. бр. 21/II).

Кауција у износу од 13.000 динара за домаће и 26.000 динара за стране предузимаче полаже се на дан лицитације најдаље до 10 часова код Главне Благајне Градског поглаварства (Узун Миркова бр. 1).

Лицитанти биће дужни, да поред реверса о положеној кауцији поднесу лицитационој комисији и сва остала документа, која су законом прописана за учествовање на јавним лицитацијама код државних грађевинских власти.

Сва потребна обавештења могу се добити као и услови за ову лицитацију видети сваког радног дана од 8—14 часова у Инжињерском отсеку Техничке дирекције соба бр. 5.

Из канцеларије Техничке дирекције Градског поглаварства Београда ТДБр. 22568 1937 године.

Прва офертална лицитација за оправку општинске кланице

На основу одлуке ТДБр. 21909 од 23-VI 1937 год. Техничка Дирекција Градског Поглаварства Београд одржаће **на дан 13 јула** 1937 године у канцеларији Архитектонског отсека — угао Кнегиње Љубице и Браће Југовића ул. бр. 1/II, у 11 часова **пре подне I офералну лицитацију за оправку општинске кланице.**

Кауција се полаже на каси Главне Благајне Општине београдске и то држављани Краљевине Југославије 8.150, — а странци 16.300,— динара и то најдаље до 10 час. пре подне одређеног дана за лицитацију.

Лицитирати могу само лица која докажу да су испунила све услове предвиђене законом.

Технички елаборат: услови планови, предрачун и сва потребна обавештења могу се добити сваког дана у радно време у Архитектонском отсеку Техничке дирекције.

Из канцеларије Техничке Дирекције Градског Поглаварства Београд ТДБр. 21909/37.

Власник: Градско поглаварство Београд. — Уредник: Ђуро Бањац, Молерова 16
Штампарија Драг. Грегорића, Страхињића Бана 75. — Београд.

УНИВЕРЗ. БИБЛИОТЕКА

ПОШТАРИНА ПЛАЋЕНА У ГОТОВУ

ОПШТИНСКИ ...

СЛУЖБЕНИ ОРГАН ГРАДСКОГ ПОГЛАВАРСТВА ГРАДА БЕОГРАДА

Универзитетска библиотека
Београд
Краља Александра № 73

Излази једном недељно | 22 јули 1937 године | Година 55 — Број 26

Уредништво и администрација: Кнегиње Љубице 1/II, телефон 26-242
Претплата: за годину дана 150.— дин., за пола године 80.— дин.
Чековни рачун код Поштанске штедионице бр. 54.300

Радови Инжењерског и Архитектонског отсека Техничке дирекције Г. п. Б. у месецу јуну 1937 год.

Рад Инжењерског отсека Техничке дирекције Г. п. Б. у месецу јуну 1937 год.

Ново снимање: 15. улица. Улице: Мајке Јевросиме, „Слога", Прибојска, Генерала Арачића, Лаудонов Шанац, Високог Стевана, Горњачка, Царице Маре, Топчидерски Венац, Војводе Драгомира, Владе Марковића, Војводе Бачевића, Рундела на Новом гробљу, Војводе Бране и улице на Белим водама.

Нова пројектовања: 13 улица и 1 сифон. Измена пројеката сифона на бановинском путу Београд—Обреновац, улице: „Слога", Прибојска, Ген. Арачића, рундела на Новом гробљу, Војводе Бране, Сувоборска, Кабларска, Престолонаследника Петра, Триглавска, Голубачка, Цвијићева, и ревизија пројектованих улица на имању циглане Милишић и на имању Прашке банке.

Лицитације: расписане 8. За накнадне радове на изради прилаза моста преко Топчидерске реке пред Гардиским домом (лицит. сума дин. 278.830), — реконструкција Миријевског булевара (дин. 306.916), — калдрм. Голубачке ул. (дин. 97.635), — калдрм. Триглавске ул. (дин. 188.151), — калдрм. Престол. Петра ул. (дин. 848.301), — калдрм. Маглајске ул. (дин. 358.944), — калдрм. Мајора Јагодића и Крупањске (дин. 258.899), — и II лицитација за калдрмисање Иван-Беогве и Чубрине улице (дин. 290.522).

Лицитације одржане: 8. за накнадне радове на изради прилаза мосту преко Топчидерске реке код Гардиског дома (није успела), за калдрм. улица око пијаце на Бановом брду (излицит. сума 329.035,39), — калдрм. ул. Милице Српкиње (дин. 50.631,22), — набавку једног друмског дизел моторног ваљка (дин. око 200.000), — II оферт. лицит. за калдрм. Чубрине и Иванбегове (дин. 275.705,38), — калдрм. улица у Чиновничкој колонији на Вождовцу (дин. 366.434,21), — калдрм. улица у Железничкој колонији у Раковици (дин. 356.965,05), калдрм. продужења Димитрија Туцовића ул. (дин. 256.212,69).

Лицитације одобрене: 6. за радове на калдрмисању Иванбегове и Чубрине улице (дин. 275.705,38), — набавка камена за потпорни зид поред имања Кр. гарде (дин. 20.615,20), — набавку друмског ваљка за бановинске путеве (дин. 183.300), — калдрм. улица у Чиновничкој колонији на Вождовцу (дин. 366.434,24), — калдрм. ул. у I Железничкој колонији у Раковици (дин. 356.965,05), калдрм. продужења Д. Туцовића ул. (дин. 256.212,69), и за калдрм. Милице Српкиње ул. (дин. 50.631,22).

Нови радови почети у јуну: 10 улица и 1 мост. Накнадни радови на изради армир. бет. моста преко Топчидерске реке (дин. 139.087), — калдрм. ул. на Бановом брду око пијаце (дин. 329.035,39), — калдрм. ул. на имању Браће Шиљански, калдрм. ул. Мајке Јевросиме (дин. 108.800), — калдрм. ул. у Чиновничкој колонији на Вождовцу: М. Маринковића, Др. К. Јовновиаћа, В. Спинчића, ул. бр. 5 и бр. 11 (дин. 366.434,24), — калдрм. продуж. Д. Туцовића ул. (дин. 256.212,69), и земљани радови на углу Далматинске и Војводе Бране ул. (дин. 3240).

Радови у току (продужени у јуну): 10 улица, 1 мост и 2 пута. Израда армирано бетонског моста преко Топчидерске реке (дин. 754.212,10), — Земљани радови на углу Руске и Јанка Вукотића ул. (дин. 14.127), — калдрм. улица у Чиновничкој колонији на Вождовцу попречних са улицом Јове Илића. (дин. 61.861,45), — земљани радови на III деоници бановинског пута у Панчевачком риту (дин.

49.500), — калдрм. пута за цревару у Панчевачком риту (дин. 204.940), и израда сталних тротоара у ул. Јове Илића и Косте Борисављевића.

Снимање и обрачунавање завршних радова: 12 улица и 1 насип. Стални тротоари у улицама Ђорђа Кратовца, Јове Илића, Косте Борисављевића, Миодрага Давидовића и Петра Мркоњића, калдрмисање Љешке улице на Чукарици, — калдрм. Кланичног и Северног булевара, — калдрм. 4 попречне улице на Вождовцу, и радови на хитној одбрани Макишког насипа.

Колаудације: у раду 12 улица и 1 мост. Провизорни мост код Цареве ћуприје калдрм. и земљани радови у улици Јанка Вукотића, калдрм. Лацковићеве, калдрм. Ђакона Авакума и Јаше Игњатовића ул., калдрм. 4 улице у Чиновничкој колонији на Вождовцу, тротоари у Миодрага Давидовића, Петра Мркоњића, калдрм. Љешке ул. и Кланичног булевара.

Колаудације свршене: 7 улица и 1 насип. Нова ул. испред Гледстонове ул. на Бањичком брду на имању Англо чех. и Прашке банке, калдрм. Сплитске ул., хитна одбрана Макишког насипа, тротоари Ј. Илића и К. Борисављевића ул., калдрм. Војводе Глигора ул. и калдрм. ул. бр. 966 на Дедињу.

Суперколаудације: 4. калдрм. Миодрага Давидовића ул. асфалт. трот. поред Минист. социјалне политике у М. Великог ул., калдрм. Нове ул. између Кр. Александра и ул. Св. Николе, калдрм. Булевара Војв. Мишића.

Разне комисије: 2. Стална комисија за пријем каменог материјала, комисија за констатацију кварова на Булевару Франше Д'Епереа,.

Задужење трот. таксом: за 1 улицу са дин .22.698,72. Задужење улице Прест. Петра поред имања „Неимар А. Д." и 122 разних извештаја по задужењу тротоарском таксом.

Број примљених предмета: 481.

Број свршених предмета: 442. Остаје несвршених за месец јули 39 предмета.

Број употребљених надница: а) код предузећа: 1101. Од овога броја отпада: а) на раднике из Београда 917 надница.

Број употребљених надница: б) у режији: 1611. Од овог броја отпада: б) на раднике из унутрашњости 1795 нидница.

Свега: 2712.

Из Инжењерског отсека Техничке дирекције Г. п. Б. — службено.

Рад Архитектонског отсека Техничке дирекције Г. п. Б. у месецу јуну 1937

Снимања није било.

Нова пројектовања: 2. Израда скица новог дома друштва за сузбијање просјачења и заштиту мушке деце. Израда скица за нову зграду дечјег обданишта у Штросмајеровој ул.

Лицитације: 1. Лицитација за израду нових гробница на Новом гробљу.

Почето грађење и радови у току: 15. Зидање нове зграде за основну школу „Његош" на Западном Врачару, на Бановом брду и Дедињу. Зидање нове зграде за амбуланту за кожне и венеричне болести у Ђорђа Вашингтона ул. бр. 17. Зидање нових трошаринских објеката на батајничком путу и путу Мирије-во.—Ново гробље. Зидање капеле-мртвачнице. Ешкенаских Јевреја на Новом гробљу. Завршни радови на згради дечјег прихватилишта у Звечанској улици. Подизање нове пијаце на Бановом брду. Оправка Бајракли-џамије. Израда цигаља на општинској циглани на „Пиониру". Оправке пијачних зграда. Преправке у општинској згради у Доситејевој ул. бр. 21. Подизање привременог нужника на Сави код „Галеба". Постављање таблица са натписом у ново-крштеним улицама.

Завршено грађење и послови: 7. Превоз општинског хладног купатила из зимовника код „Шест топола". Оправка општинског хладног купатила. Оправка чамаца на општинском купатилу. Ограђивање општинских имања. Рушење општинских зграда у Златиборској ул. бр. 18. Ситне оправке општинских зграда. Преправке на згради Градске болнице.

Колаудације: 1. Колаудација нове зграде за основну школу на Топчидерском венцу.

Суперколаудације није било.

Разне комисије: 9. Режиска комисија за подизање нове зграде за основну школу на Бановом брду и Дедињу; за подизање нове зграде за амбуланту за кожне и венеричне болести у Ђорђа Вашингтона ул. бр. 17; за постављање таблица у ново-крштеним улицама; за подизање нових трошаринских објеката. Комисија за пријем и отварање понуда за оправку Београдског војног округа; за оправке зграде у расаднику; за зидање магацина за смештај зоби жандарм. коњичког ескадрона на Булевару Франша Депереа; за зидање гараже у Дезинфекционом заводу.

Број примљених предмета: 391

Број свршених предмета: 269. у раду 22 предмета.

Припремање елабората: 5. Израда предрачуна за сезонску оправку свих зграда основних школа и ђачких склоништа и забавишта. Израда елабората за преправку два павиљона општ. станова код ауто-команде у згради за гимназију; за преправке зграде XIII кварта; за оправку трошариских зграда на марвеном тргу; за оправку зграде жандарм. станице на Белим водама.

Из Архитектонског отсека Техничке дирекције Г. п. Б. — службено.

СПИСАК

Лица којима је издата „дозвола за употребу грађевине“ за ново зидане зграде, дозиђивања и надзиђивања и то од 1 маја до 31 маја 1937 године.

Дозвола за употребу грађевине		ПРЕЗИМЕ И ИМЕ	Улица и број	Вредност у дин.	Број спратова	Извођач	Пројектант
ГОБр.:	Датум						
134	19-V-37	Маговчевић Радмила	Видовданска 16	110000	подр. и приземље	Урбан Карло	Белобрк Момчило
261	19-V-27	Марковић Данипа	Хилендарска 3	700000	подр. сут. приз. 3 с.	Јовановић и Миљковић	инж. Р. Поповић
531	14-V-37	Хорцог Ида	Катанићева 15	540000	подр. приз. и 3 с.	Јеленчић Антон	Сташевски Вал.
584	14-V-37	Данчевић Ванђел	Хаџи Милентијева 4	330000	подр. приз. и спрат	Безбрадић Адам	Сташевски Вал
871	31-V-37	Удруж. Југослов Желез. и Бродара	угао Милоша Поцерца и Сарајевска	1800000	подр. сут. приз. мезанин, 3 спр. манс.	Антић Милош	Аџовић Александар
1519	27-V-37	Поповић Властимир	Мачков Камен 13	170000	подр. приз. и спрат	Мандић Душан	Гранић Дујан
2116	7-V-37	Марковић Надежда и Милосав	Цвијићева 60	400000	подрум, приз. 2 с. и мансард	Миловановић Јован	Прхал Јарослав
2239	11-V-37	Лазин Ђорђе и Катица	Приштинска 61	300000	подрум, приземље и 2 спрата	Живковић Андреја	Сташевски Валериј
1927	10-V-37	Брадић Јован	угао Шабачке и Дим. Туцовића	455000	подрум, приземље и 2 спрата	Аранђеловић Михајло	Реља Поповић
2190	7-V-37	Рамзин Лепосава	Боже Јанковића 8	180000	подр. и приз.	Јован Бауман	Јовановић Илија
2279	31-V-37	Савић Коста	Поп Ташкова 35	120000	подр. сут. и приз.	Глишић Чедомир	Глишић Чедомир
2209	19-V-37	Петринач Драгутин	Мил. Великог и Бирчанинова	1505000	подр. сут. приз. 4 спр. и манс.	Богдановић Илија	Бјешовић Јован
2106	31-V-37	Николајевић Јованка	Пчињска 19	120000	подр. приз. и спр	Стошић Марко	Каповић Ал
2147	11-V-37	Кањански Милан	Кр. Александра и Ген. Живковића	390000	подрум приземље и 1 спрат	Срчевић Никола	Петровић Јордан
2280	19-V-37	Медина Флора	Космајска 26	500000	подр. приз. и 3 с.	Закс Самуел	Манојловић М.
2357	15-V-37	Олтамски Владимир и Јованић Босиљка	Млатишумина 3	350000	подрум, приземље и 3 спрата	Сабо Имре	Прљевић Миладин
2372	31-V-37	Којић Косара и Живојин	продуж. Кајмакчаланске	100000	подрум и приземље	Влада Китановић	Матејић Никола
2270	14-V-37	Лоренц Милица	Кр. Александра 201	400000	подр. приз. и 2 ч.	Цигер Рудолф	Сташевски Вал.
2355	11-V-37	Косицкаја Анастасија	Ужичка 39	90000	подрум и приземље	Чевдар Ернест	Билински Владимир
2310	7-V-37	Јовановић Велислав	Нова парцела 923	140000	подр. и приземље	Седељников Влад.	Петровић Јордан
2367	11-V-37	Николић Војин и Љубица	Четничка 25	42000	дозиђивање зграде	Игњат Стефановић	Сташевски Валерије
2344	31-V-37	Дојчиновић Урош	Гундулићев Венац и Француска	790000	подрум, приземље и 3 спрата	Сташевски Валерије	Сташевски Валерије
2386	11-V-37	Стевановић Љубомир	Стјепана Љубише 19	175000	подр. приз. спр. ман.	Даниловић Ал.	Фесенков Борис
2396	7-V 37	Костић Веселин	Мачванска 16-а	150000	подр. и приз.	Јуришић Ал.	Костић Веселин
2400	14-V-37	Куртовић Даница	Југ Богданова 21	950000	под. сут. пр. 4 с. ман.	Миросл. Петровић	Фрања Урбан
2464	14-V-37	Маринковић Радојица	Брегалничка ул.	110000	подр. и приз.	Радивојевић Ал.	Сташевски Валерије
2480	14-V-37	Шишовић Ангелина	Св. Наума 12	65000	подр. и приз.	Јован Франко	М. Брадиловић
2511	14-V-37	Никићевић Милорад	Војводе Степе 145	170000	подр. и приз.	Бартошевић Јул.	Сташевски Вал.
2507	14-V-37	Зунана Сара	Боже Јанковића 20	180000	подр. приз. и 2 спр.	Банковић Стан.	Сташевски Вал.
2455	31-V-87	Младеновић Радомир	Кап. Поповића 22	40000	подр. и приз.	Станојевић Игњат	Гранић Дујан
2403	31-V-37	Тодоровић Србољуб	Вл. Ковачевића 4	115000	подр. и приз.	Урбан Карло	Белобрк Момчило
2557	25-V-37	Трандафиловић Наталија	Мутапова 41	150000	подр. приземље и спрат	Стојанче Петковић	Јован Новаковић
2562	20-V-37	Манојловић Милан	Приморска 10	286000	подр. приз. и 2 с	Панић Бора	Шапков Андреја
2575	19-V-37	Остојић Ђура	Кајмакчаланска парц. 2723/3	150000	подр. приземље и спрат	Брадиловић Мирко	Брадиловић Мирко
2556	20-V-37	Недић Милан	Нова бр. 424-а	120000	подрум и приз.	Ст. Слатановић	Петровић Јордан
2720	28-V-37	Павловић-Вујошевић Даница	Војислава Илића 125	165000	подрум, приземље и спрат	Јовановић Љубомир	Стојановић Михаило
2703	20-V-37	Санко-Шемет Јован	Видовданска 10	83000	подр. и приземље	Миливојевић Дес.	Швабић Синиша
2657	31-V-37	Милојевић Драгутин	Милована Маринковића 6	110000	подр. и приз.	Груја Грујић	Поповић Реља
2737	31-V-37	Шаиновић Милена	Атинска 2	200000	подр. и приз.	Јаковљев Ал.	Маринковић Бр.

Из Грађевинског одељка Тех. дир. Г. п. Б. ГОБр. служб. од 9 јула 1937 године.

СПИСАК

лица којима су издате грађевинске дозволе за зидање нових зграда или одлуке Претседника Општ. града Београда за разне грађ. радове од 1 до 30 јуна 1937 год.

ГОБр.	Презиме и име сопственика	Улица и број	Пројектант	Вредност	Шта зграда садржи
1873	Јовановић Андра	Краља Милана 56 I к.	Мирко Брадиловић	22000	измена излога
1992	Радовановић Миливоје	Ломина 48 X к.	Јован Бјеловић	2500	преправка фасаде
2598	Лазар. Миливоје и Јованка	Кр. Звонимира 46 VIII к.	Фрања Урбан	2000	зидана ограда
2269	Лукић Ратомир	Владетина 3 IV к.		500	подизање настреш.
2528	Хранисављевић Илија	Кр. Александра 328 VII к.		3000	преправка зграде
2140	Ору Хајим и Захарије	Престол. Петра 82а XI к.	Душан Дингарац	300000	подр. приз. спрат
2504	Станојевић Живојин	Јове Суботића 4 XI кв.	Дујан Гранић	3000	дозиђивање веран.
1696	Вукомановић Марѳ и Босиљка	Балканска 33 X к.	Ђорђе Симеоновић	720000	подр. сут. приз. 2 спр.
2890	Илић Никола	Драже Павловића 31 IV к.	Озрен Срдановић	250000	подр. приз. спрат
1399	Петковић стеван и Милева	Нова парц. 4881/52 VII к.	Дим. Богдановић	145000	спрат и приземље
1921	Симон Јосиф	Штросмајерова 5 X кварт	Алфред Меламед	вр. неп.	измена плана
2571	Рашић Ангелина	Поен. Југ. и Скадарска II к.	Билински Владимир	1170000	подр. приз. и 4 спрат
2462	Тукач Фрања	Кн. Зорке и Кичевске VIII к.	Дујан Гранић	700000	подр, приз. 2 сп. ман.
2460	Чуквас Ђура	Ђорђа Крктовца 2 XI к.	Миша Манојловић	50000	подрум и приземље
2509	Финци Давид	Француска 37 III к.	Момчило Белобрк	1300000	сут. приз. 5 с. и ман.
2712	Ђонлић Дивна и Миодраг	Воj. Миленка 27-29 IX к.	Игњат Поповић	10000	преправка зграде
2651	Пурић Илија	Станоја Главаша 34 IV к.	Дим. Богдановић	400000	подр. приз. 2 спрат
1860	Богдановић Илија	Мајке Јевросиме п. 2375 IV к.	Јован Бјеловић	870000	подр. приз. 3 с. и ман.
2809	Задужбина М. Марића	Св. Саве 6 VIII к.	Рад. Тодоровић	1300000	подр. приз. 5 спр.
2858	Гаврилови Гав. и Димитрије	Змаја од Ноћаја 9 II к.	Мих. Радовановић	280000	препр. и надзиђ.
3287	Зарић Филип	Ђорђа Вашингтона 6 IV к.	Драг. Владимировић	850000	подр. приз. 3 с. и ман.
1201	Рајић Надежда	Молерова 38 VIII к.	Драгомир Тадић	10000	измдна плана
2591	Тешић Андреја	Румунска 21 XII к.	Ђорђе Ђорђевић	70000	препр. и дозиђив.
2574	Марковић Милутин	Кн. Мих' и Кн. Љубице II к.	Сумбул Закс	5000	препрввка
2492	Стојановић Аца	Захумска 29 VI к.	Милутин Јовановић	420000	подр. приз. 2 спр.
2028	Христић Љубица	Госп. Јов. и Доситијева III к.	Фрања Урбан	200000	препр. и дозиђив.
1466	Петровић Клавдија	Св. Николе 24 VI к.	Јован Бауман	4000	подиз. ограде
5454	Лукић Велимир	Бр. Рибникара 35 VI к.	Дујан Гранић	5000	дозиђивање пер.
2570	Новиков Владимир	Иванковачка 20 IV к.	Фрања Урбан	600000	сут. приз. 2 спрата
2705	Свејковски Јоца	Карађорђева 21 X к.	Воj. Костић	2000	преправка зграде
3340	Милановић Борисав	Дим. Туцовића 50 VI к.	Јован Новаковић	100000	подр. приз. и спрат
2931	Ристић Алекса	Поенкареова 33 IV к.		3000	постављање пердета
3576	Живановић Мирослава	Молерова 44 VIII к.	Леонид Макшејев	700000	подр. приз. 3 спр. и м.
2401	Пољанић Лепосава	угао новнх п. 950 XII к.	Иван Грбац	160000	сут. приз. и спрат
2782	Живановић Тихомир	Св. Марковић 14 IV к.	Рајча Анђелковић	4000	подизање дгрвде
2664	Богдановић Милан и Бранко	Краљевачка п. 11 XI к.	Бранислав Мирковић	40000	подр. и приземље
1093	Мишић Петар	Дубљанска 19 VIII к.	Душан Дингарац	120000	подр. и пмиземље
2599	Величковић Стојан	Лазара Сочице 12 IX к.		1600	преправка зграде
1394	Народна Банка	X. Вељ. Вен. и Немањине X к.	Сташевски Валерије	2000	„
2268	Ла Национал	Кн. Михаилова и Чика Љубина	Дујан Гранић	6000	„
2856	Самуровић Зорка	Невесинска бр. 8 VIII к.	Василије Бикар	600	„
2240	Николић Стеван	Проте Матеје 48 VIII к.	Драг. Радовановић	2000	„
2770	Лукић Рада	Кр. Александра 156 VII к.	Фрања Урбан	4500	„
2829	Колар Вукосава	Гостиварска бр 3 XI к.	Никола Матејић	120000	подр. и приземље
2831	Живковић Драгољуб	Орешковићева 1 XII к.	Димитрије Богдановић	40000	приземље
3181	Катарош Милош	Косте Борисављевића 70 XI к.	Фрања Урбан	65000	подр. и приземље
2909	Саватић Петар	Хектор. Дивчиб. угао VI к.	Дујан Гранић	126000	подр. приз. и ограда
1315	Илић Милрвоје	Молерова бр. 72 VIII к.	Дујан Гранић	вр. неп.	измена плана
2407	Јанковић Милан и Љубица	Приштинска бр. 68 VII к.	Сташевски Валерије	15000	препр. и дозиђив.
3071	Радојевић Драгош	Приштинска бр. 3 VIII	Драгомир Тадић	400000	подр. приз. и 2 спрат
2701	Лонгиновић Даринка	Г. Јованова 44 III к.	Бран. Маринковић	1200000	сут, приз. и 4 спрат
3343	Радић Алберт	Св. Милетића 19 IV к	Пикола Матејић	200000	подр, приз, и спрат
2823	Миодраговић Јулијана	Ђорђа Кратовца 53 XI	Кр. Величковић	40000	подр. и приземље
2408	Стаменковић Богомир	Витановачка бр. 2 XI к.	Валерије Сташевски	100000	„
2514	Ђуришић Пера	Цара Ник. и Коч. VIII к.	Момчило Белобрк	1200000	подр. приз. 4 спрата
3365	Тадић Милан	Кабларска н. 1148/9 XIII к.	Момчило Костић	50000	препр. и дозиђивање
3180	Вучковић Милош	Вл. Марковића п. 2265 XII к.	Миладин Прљевић	120000	подрум и приземље
2371	Ковачевић Хранислав	Прин. Павла п. 777-773 XII к.	Дим. Богдановић	128000	подр. приземље спрат
3489	Марковић Миленко	Прешернова пар. 2555-7 XI к.	Сташевски Валерије	220000	приземље
2857	Соломон Кармен и Шарлота	Пожешка бр. 26 XIV	Божидар Божић	130000	подр. приз. и спрат
2694	Живковић Петар	Милешевска 31 VII к.	Леонид Макшејев	9000	препр. дозиђ. и надз.
2365	Живковић и Илић	Адмирала Вуковића 54 XI к.	Сташевски Валерије	35000	подрум и приземље
3355	Бојовић Љубица	Албанска бр. 20 IV к.	Дујан Гранић	240000	подр. приз. и спрат
2900	Зунана Бејна	Кн. Љубице 29 III к.	Миша Манојловић	670000	сут. приз. и 3 спрат
2223	Јаковљевић Добрила	Цвијићев Бул. п. 268 IV к.	Валерије Сташевсни	вр. неп.	измена фасаде
1707	Атанацковић Цигај	Чемерничка бр 11 XI к.	Душан Дингарац	63000	подр. и приземље
3177	Кујунџић Мила	Драгорска и Сокобањска IX к.	Мирко Брадиловић	12000	приземље

ГОБр.	Презиме и име сопственика	Улица и број	Пројектант	Вредност	Шта зграда садржи
2886	Милијић Драга	Симе Лазића п. 32/2 XII к.	Цветко Анђелковић	350000	огр. приз. и подр.
2198	Јеленчић Антон и Марија	Хекторовићева бр. 23 VI к.	Чедомир Глишић	15000	препр. и дозиђ.
2971	Лазаревић Божидар и Радм.	Суботичка п. 4881/49 VII к.	Јов. Новаковић	105000	подрум и призем.
3193	Вилимановић Вел. и Драгиња	Нова парц. 4891/41 VII к.	Валеријан Марковић	120000	подрум и призем.
6799	Живановић Димитрије	Молерова бр. 41 VIII к.	Леонид Макшејев	25000	преправка
3694	Чоловић Видан	Кл. Булевар и Нова IV к.	Вој. Јосимовић	100000	измена плана
1855	Младеновић Чедомир	Кумодрашки пут 6676 XI к.	Тома Живановић	100000	подрум и призем.
4054	„Дом" А. Мочник	Вој. Протића 12 VII кв.	Никола Матејић	200000	подр. пр. 2 с. и м.
3251	Лазић Лазар	Лимска бр. 11 XI	Јован Бауман	130000	подрум и призем.
3756	Ратковић Михаило	Ј. Бул. парц. 4191 VIII к.	Валерије Сташевски	350000	приземље и спрат
4004	Осигур. Др. „Дунав"	Поенкареова 32 IV к.	Боривоје Гоцић	500000	под. пр. 3 спрат
3031	Голубовић Лазар и Софија	Борисављевићева 12 XI к.	Бранислав Мирковић	80000	подр. и призем.
3248	Маринковић Ана	Гунд. Вен и Ал. Шант. IV к.	Војислав Ђокић	670000	подр. пр. и спрат
3004	Копривница Зораида	Руварчева 5 IV к.	Јован Новаковић	50000	измена плана
3324	Божиновић Ник. и Димитр.	Краљице Марије 61 IV к.	Влад. Седељников	2000	преправка зграде
3331	Благојевић Драгослав	Маричка 9 XII к.	Војислав Ђокић	340000	подрум и призим.
2459	Милић Милован	Кавадарска 13 IX кв.	Мирко Брадиловић	80000	преправка зграде
3222	Минх Грета	Нова пар. 2722/3-4-5	Никола Новаковић	350000	сут. и приземље
7627	Божиновић Александар и Каја	Вој. Степе бр. 61 XI кв.	Душан Дингарац	400000	подр. пр. и спрат
2261	Манојловић Милан	Вој. Протића 27 VI к.	Валерије Сташевски	16000	преправка зграде
3185	Никодијевић Ђорђе	Ситн. и Кр. Вукаш. XIII к.	Игњат Поповић	10000	ограда
3130	Стакић Милка и Владислав	Толстојева и Нова XII к.	Јован Прапорчетовић	300000	под. сут. приз. и м.
2928	Димитријевић Димитрије	Суботичка 9 VII к.	Мирко Брадиловић	150000	подр. сут. призем.
3627	Вучковић Ђорђе	Ђурђевска 5 XI к.		2000	постављање перде-а
3218	Поповић Ђура	Радоњићева 11 IV к.	Бор. Гоцић	3000	преп.
1952	Вукашиновић Сретен	Живка Давидовића XI к.	Евгеније Гулин	200000	приз. и спрат
2314	Зунана Сара	Боже Јанковића 20 XI к.	Валерије Сташевски	30000	измена плана
3080	Алпар Ирма	Јефтановићева и Улц. VII к.	„	290000	подр. приз. и спрат
3226	Вадњал Иванка	Нова парц. 2280/52 VI к.	„	70000	подр. и приземље
3280	Стефанов Иван и Бара	Св. Марковића 26 IV к.	Борис Фесенков	150000	подр. приз. и спрат
3459	Писаревић Љубиша и Радм.	Пере Велимировића 16 XII к.	Тома Живановић	130000	подр. и приз.
3811	Дујмов и Марјан	Живка Давидовића 37 XI к.	Јован Новаковић	100000	приз. и спрат

Из Грађевинског одељка Техничке дирекције Градског поглаварства града Београда ГОБр. 4519 од 10 јула 1937 године.

НЕДЕЉНИ ИЗВЕШТАЈ

о најнижим, највећим и просечним ценама пољопривредних производа, колонијалне робе, домаће стоке, разног материјала и радничких надница на београдском тргу од 7/VII до 13/VII 1937 год.

ВРСТА	Мера	Просечна цена у динарима	2 нед.
Жито			
Пшеница	100 кгр.		170.—
Раж	„		152.50
Јечам	„		122.50
Овас	„		112.50
Кукуруз у зрну	„		92.50
„ у клипу	„		—.—
Брашно и хлеб			
Брашно пшенично Но. 2	1 кгр.		3.—
„ „ Но. 1	„		3.25
„ „ бело	„		3.50
„ „ кукурузно	„		2.—
Хлеб пшенични црни	„		3.—
„ „ бели	„		4.—
Месо			
Говеђина	1 кгр.		11.—
„ жива мера	100 кгр.		537.50
Телеђина	1 кгр.		19.—
„ жива мера	100 кгр.		687.50
Јагњеђина	1 кгр.		10.—
„ жива мера	100 кгр.		462.50
Овчетина	1 кгр.		10.50
„ жива мера	100 кгр.		425.—
Свињетина	1 кгр.		14.—
„ жива мера	100 кгр.		650.—
Свињско сушено	1 кгр.		22.50
Кобасице	„		20.50
Шваргле и чварци	„		13.—
Пршута	„		28.—
Салама	„		31.50
Шунка кувана	„		42.—
Шунка некувана	„		23.75
Сланина сирова	„		12.—
„ сува	„		20.—
„ ужичка	„		—.—
Маст свињска	„		15.—
Сало	„		16.—
Лој топљен	„		11.50
„ нетопљен	„		9.—
Риба			
Шаран	1 кгр.		10.50
Сом	„		18.50
Кечига	„		33.—
Смуђ	„		26.50
Пастрмка	„		—.—
Штука	„		12.50
Бела	„		7.50
Млеко			
Млеко краве	1 лит.		2.25
Млеко овчије	„		2.75
Млеко кисело	1 кгр.		6.—
Масло (путер)	„		26.75
Масло топљено	„		25.50
Кајмак	„		21.50
Сир обичан	„		11.—
„ сомборски	„		17.50
„ качкаваљ	„		21.—
„ трапист	„		20.—
„ ементалер	„		27.—
Поврће			
Пасуљ	1 кгр.		4.25
Боб	„		5.—
Сочиво	„		9.—
Грашак у зрну млад	„		5.25
Грашак у зрну зрео	„		9.—
Кромпир стари	„		1.37
Кромпир нови	„		1.50
Лук прни	„		2.—
Лук бели	„		5.—
Лук празни	1 веза		0.87
Боранија	1 кгр.		2.75
Бундева	1 ком.		2.25
Тиквице	1 кгр.		2.37
Шаргарепа	„		1.50
Купус сладак	„		—.—
Купус кисео	„		2.87
Спанаћ	„		6.—
Рен	„		5.75
Цвекла	„		2.—
Кељ	„		—.—
Келераба	1 веза		1.37
Карфиол	1 ком.		3.25
Зелен за супу	1 веза		1.25
Першун	„		0.75
Мирођија	„		0.75
Целер	1 кгр.		2.37
Патлиџан црвени	1 кгр.		5.—
Патлиџан плави	1 ком.		1.87
Паприка љута	100 ком.		10.75
„ туршијара	„		26.75
„ бабура	„		25.25
Краставци	10 ком.		55.—
Ротквице	1 веза		1.12
Роткве	1 кгр.		1.75
Воће			
Јабуке	1 кгр.		4.50
Крушке	„		6.50
Брескве	„		8.—
Кајсије	„		5.75
Трешње	„		9.50
Вишње	„		8.50
Јагоде	„		—.—
Малине	„		7.—
Грожђе	„		—.—
Шљиве ранке	„		3.25
Шљиве јесење	„		4.—
Шљиве сушене	„		8.—
Лубенице	1 ком.		9.—
Диње	„		9.50
Мушмуле	1 кгр.		—.—
Ораси без љуске	„		20.25
Ораси са љуском	„		6.—
Кестен	„		—.—
Смокве свеже	„		8.75
„ суве	„		10.25
Лимун	1 ком.		1.43
Банане	„		1.87
Наранџе	„		2.87
Колонијална и друга роба			
Шећер у коцкама	1 кгр.		15.—
„ у кристалу	„		13.—
„ у праху	„		15.—
Кафа сирова	„		65.—
„ пржена	„		82.50
Шећер жути	„		24.—
Со млевена	„		3.37
Бибер крупан	„		45.—
Бибер ситан	„		50.—
Паприка млевена	„		28.—
Гершла	„		12.—
Фида	„		8.—
Макарони	„		13.—
Криз	„		4.50
Бадем са љуском	„		32.50
Бадем без љуске	„		57.—
Лешник са љуском	„		12.—
Лешник без љуске	„		41.50
Ванила у шипкама	„		775.—
Ванила у праху	„		800.—
Пиринач	„		9.—
Урма	„		35.50
Мак	„		14.—
Чај	„		150.—
Цигура	„		18.—
Цимет у шипкама	„		75.—
Цимет ситан	„		80.—
Грожђе суво	„		16.—
Какао	„		50.—
Чоколада	„		60.—
Зејтин за јело	1 лит.		20.50
Сирће винско	„		5.—
Есенција	„		51.50
Мед	1 кгр.		16.—
Восак	„		57.50
Пекмез од шљива	„		8.—
Свеће воштане	„		70.—
„ стеаринске	„		28.—
„ парафинске	„		16.—
Сапун за умивање	1 ком.		8.—
Сапун за рубље	1 кгр.		11.—
Сумпор у шипкама	„		10.—
Сумпор у праху	„		8.—
Сода камена за рубље	„		3.—
Сода масна за сапун	„		10.—
Плави камен	„		8.—
Маст за обућу	1 ком.		5.50
Шпиритус рафиниран	1 лит.		54.—
Шпиритус за гориво	„		10.—
Петролеј	„		7.—
Бензин	„		7.50
Квасац	1 кгр.		30.—
Лорбер	„		14.—
Маслине	„		18.—
Риба сува	„		17.—
Сардина	1 кут.		22.—

В Р С Т А	Мера	Просечна цена у динарима 1 нед.	2 нед.
Гориво			
Кокс			
без превоза	100 кгр.		61.
са превозом	,,		—.—
Врикет			
без превоза	,,		45.—
са превозом	,,		—.—
Угљен дрвени (ћумур)			
без превоза	,,		125.—
са превозом	,,		—.—
Угљен дрвени (ћумур)	1 кгр.		1.75
Угљен мрки и лигнит			
без превоза	100 кгр.		27.50
са превозом	,,		—.—
Угљен камени			
без превоза	100 кгр		57.—
са превозом	,,		—.—
Дрва грабова			
без превоза	1 m³		125.—
са превозом	,,		—.—
са превозом и сечењем	,,		—.—
Дрва букова			
без превоза	,,		122.50
са превозом	,,		—.—
са превозом и сечењем	,,		—.—
Дрва церова			
без превоза	,,		117.50
са превозом	,,		—.—
са превозом и сечењем	,,		—.—
Дрва јасенова			
без превоза	,,		115.—
са превозом	,,		—.—
са превозом и сечењем	,,		—.—
Дрва растова			
без превоза	,,		115.—
са превозом	,,		—.—
са превзоом и сечењем	,,		—.—
Дрва брестова			
без превоза	,,		102.50
са превозом	,,		—.—
са превозом и сечењем	,,		—.—
Дрва врбова			
без превоза	,,		75.—
са превозом	,,		—.—
са превозом и сечењем	,,		—.—
Живина, дивљач и јаја			
Кокоши	1 ком.		18.
Ћурке	,,		32.50
Гуске	,,		28.—
Патке	,,		19.—
Зец убијен	,,		—.—
Јаја	,,		0.46
Стока			
Биволи и биволице	,,		—.—
Волови	,,		3575.—
Краве	,,		3750.—
Телад	,,		462.50
Коњи	1 ком.		2100.—
Ждребад	,,		—.—
Мазге и муле	,,		—.—
Магарци	,,		—.—
Свиње угојене	,,		1675.—
„ мршаве	,,		625.—
Прасад до 10 кгр.	,,		90.—
Назимад 10 до 25 кгр.	,,		210.—
Овце	,,		132,50
Овнови	,,		—.—
Козе	,,		307.50
Јарчеви	,,		—.—
Јагањци	,,		80.—
Јарићи	,,		65.—
Кожа и вуна			
Коже воловске	1 кгр.		12.—
„ кравље	,,		12.—
„ телеће	,,		21.—
„ јунеће	,,		11.—
„ свињске	,,		4.—
„ овчије	1 ком.		29.25
„ јагњеће	,,		32.—
„ козје	,,		—.—
„ јареће	,,		22.50
„ лисичије	,,		—.—
„ зечје	,,		—.—
Вуна прана	1 кгр.		26,50
„ неопрана	,,		17.50
Сточна храна			
Сено	100 кгр.		52.50
Слама	,,		22.50
Детелина	,,		55.—
Грађевински материјал			
Креч гашен	,,		—.—
Креч негашен	,,		19.—
Цигле	100 ком.		24.—
Цреп	,,		47.50
Цемент	100 кгр.		72.10
Песак	1 m³		34.50
Пића			
Пиво домаће	1 лит		9.50
Вино црно обично	,,		9.50
Вино бело	,,		9.50
„ боље старо	,,		12.—
Шљивовица мека	,,		12.—
„ љута	,,		27.—
Комовица мека	,,		12.—
„ љута	,,		27.—
Надница			
Надничара	1 надн.		30.—
Копача	,,		30.—
Зидара	,,		57.50
Косача	,,		—.—

Из Статистичког одсека Г. п. Б. — Службено.

Службене објаве и огласи

Нови улични канали

Извештава се грађанство да су на дан 1 јула 1937 год. пуштени у функцију улични канали у следећим улицама:

У улици Грчића Миленка на делу између Јужног Булевара и Брегалничке улице.

У улици Брегалничкој на делу између ул. Грчића Миленка и Кр. Александра ул.

У улици Жичкој на делу између Брегалничке и Поп Стојанове ул.

Позивају се сви сопственици имања у горе побројаним улицама, да у року од 6 месеци изврше каналисање својих имања и прописано их вежу са уличним каналом. После овога рока сматраће се да су сва имања везана и плаћаће таксу за употребу канала без обзира да ли су везали или не и сносиће све законске последице у случају не везивања.

Из канцеларије Канализационог Отсека ТДБр. Службено.

Набавка струјомера

Дирекција трамваја и осветљења у Београду расписује прву офералну лицитацију за набавку 180 комада двотарифних струјомера 220 V, 400 комада одобравајућих струјомера за 10 A.–220 V полазак при 150 B, 150 комада часовника за двотарифне струјомере 220 V, на дан 20.-VIII-1937 год. у 11 часова пре подне у згради Дирекције.

Понуде сте имају предати у запечаћеном завоју комисији на дан лицитације до 11 часова са ознаком: „Понуда за струјомере".

Понуда мора бити таксирана државном таксом у смислу тар. бр. 25 Закона о таксама и 3.— дин. општинске таксе.

Услови се могу добити у Рачуноводству Дирекције бесплатно за канцеларијско време.

Из канцеларије Дирекције трамваја и о-Д.Бр. 21169 од 7.-VII.-1937 год.

1–2

Прва офертална лицитација за израду коловоза на скверу код улаза у Ново гробље

На основу одлуке г. Претседника Општине града Београда Т.Д. бр. 26951 од 16 Јула 1937 год. Техничка дирекција Градског поглаварства одржаће на дан 5 Августа 1937 год. I офератну лицитацију у скраћеном року од 15 дана за израду коловоза од ситних камених коцака на бетонској подлози на скверу код улаза у Ново гробље.

Предрачунска сума износи 39.969.— дин.

Лицитација одржаће се поменутог дана у 11 часова у канцеларији Инжињерског отсека Техничке дирекције (Књегиње Љубице ул. бр. 21/II).

Кауција у износу од 2.50.— динара за домаће и 5.000.— дниара за стране предузимаче полаже се на дан лицитације најдаље до 10 часова код Главне благајне Градског поглаварства (Узун Миркова бр. 1).

Лицитанти биће дужни, да поред реверса о положеној кауцији поднесу лицитационој комисији и сва остала документа, која су законом прописана за учествовање на јавним лицитацијама код државних и грађевинских власти.

Сва потребна обавештења могу се добити као и услови за ову лицитацију видети сваког радног дана од 8—14 часова у Инжињерском отсеку Техничке дирекције соба бр. 5.

Из канцеларије Техничке дирекције Градског поглаварства Београда ТДБр. 26951/37 године.

1—2

Прва офертална лицитација за израду спрамексираног макадама и асфалтних тротоара у улици Војводе Бране и сквера код Гетеове улице

На основу одлуке г. Претседника Општине града Београда Т.Д. бр. 25457 од 16 Јула 1937 год. Техничка дирекција Градског поглаварства одржаће на дан 4 августа 1937 год. I оферталну лицитацију у скраћеном року од 15 дана за израду спрамексираног макадама и асфалтних тротоара у ул. Војводе Бране и сквера код Гетеове улице.

Предрачунска сума износи 120.294 дин.

Лицитација одржаће се поменутог дана у 11 часова у канцеларији Инжињерског отсека Техничке дирекције (Књегиње Љубице ул. бр. 21/II).

Кауција у износу од 6.500.— динара за домаће и 13.000.— динара за стране предузимаче полаже се на дан лицитације најдаље до 10 часова код Главне благајне Градског поглаварства (Узун Миркова бр. 1).

Лицитанти биће дужни, да поред реверска о положеној кауцији поднесу лицитационој комисији и сва остала документа, која су законом прописана за учествовање на јавним лицитацијама код државних грађевинских власти.

Сва потребна обавештења могу се добити као и услови за ову лицитацију видети сваког радног дана од 8—14 часова у Инжињерском отсеку Техничке дирекције соба бр. 5.

Из канцеларије Техничке дирекције Градског поглаварства Београд ТДБр. 25457/37 год

1—2

Прва офертална лицитација за израду калдрме у улицама: Топчидерски Венац, Царице Маре, Горњачке, Нићифора Дучића и Динарске

На основу одлуке Градског већа града Београда О.Д. бр. 10006 од 28 IV 1937 год. Техничка дирекција Градског поглаварства одржаће на дан 28 јула 1937 год. I оферталну лицитацију за израду калдрме у улицама Топчидерски венац, Царице Маре, Горњачке, Нићифора Дучића и Динарске.

Предрачунска сума износи 629.569.— дин

Лицитација одржаће се поменутог дана у 11 часова у канцеларији Инжињерског отсека Техничке дирекције (Књегиње Љубице ул. бр. 21/II).

Кауција у износу од 31.500.— динара за домаће и 63.000.— динара за стране предузимаче полаже се на дан лицитације најдаље до 10 часова код Главне благајне Градског поглаварства (Узун Миркова бр. 1).

Лицитанти биће дужни, да поред реверска о положеној кауцији поднесу лицитационој комисији и сва остала документа, која су законом прописана за учествовање на јавним лицитацијама код државних грађевинских власти.

Сва потребна обавештења могу се добити као и услови за ову лицитацију видети сваког радног дана од 8—14 часова у Инжињерском отсеку Техничке дирекције соба бр. 5.

Из канцеларије Техничке дирекције Градског поглаварства Београда ОДБр. 10.006/37 године.

НОВИ ГРАДСКИ ВЕЋНИЦИ

У броју 17—19 „Општинских новина“ од 12 маја 1937 год. на стр. 208 штампарском грешком изостављено је у решењу Господина Министар унутрашњих послова III Бр 13374 од 23 априла 1937 год о постављању нових градских већника име г. *Костића Милана, директора гимназије* у пензији. Код г. Јовановића Драгомира треба да стоји занимање: *професор универзитета.*

Власник: Градско поглаварство Београд. — Уредник: Ђуро Бањац, Молерова 16
Штампарија Драг. Грегорића, Страхињића Бана 75. — Београд.

БИБЛИОТЕКА „ВЕЛИКИ ВОЈВОДА МАРКОВИЋ“

ПОШТАРИНА ПЛАЋЕНА У ГОТОВУ

ОПШТИНСКЕ НОВИНЕ

СЛУЖБЕНИ ОР... ГРАДА БЕОГРАДА

Универзитетска библиотека
Београд
Краља Александра № 73

Излази је... 7 август 1937 године | Година 55 — Број 27—30

Ур...ништво и администрација: Кнегиње Љубице 1/II, телефон 26-242
Претплата: за годину дана 150.— дин., за пола године 80.— дин.
Чековни рачун код Поштанске штедионице бр. 54.300

ЗАПИСНИК

VII редовне седнице Градског већа Општине града Београда, одржане 23 јула 1937 године у 18 часова

Седница је заказана са овим дневним редом:

1. Саопштења.
2. Предлог за избор претставника Општине у главном одбору Друштва за васпитање и заштиту деце.
3. Предлог за усвајање ценовника за продају биљног материјала Отсека за паркове и пошумљавање.
4. Предлог за одобрење кредита од 20.000 дин. за довршење радова на калдрмисању Северног Булевара.
5. Предлог за одобрење кредита у износу од 54.400,22 дин. са парт. 37/2 за проширење стајалишта коњских кола на сточном тргу и за подизање обложног зида на незаштићеној падини насипа.
6. Предлог за одобрење кредита у износу од 391.061,88 дин. за исплату експроприсаног земљишта на предтерену Макишког насипа — Банов. пута I реда Чукарица-Обреновац.
7. Предлог за одобрење кредита у износу од 43.645,83 дин. за извођење регулационих и канализационих радова на банов. путу I реда Топчидер-Раковица.
8. Предлог за одобрење кредита у износу од 10.000 дин. са парт. 40/7 за повремене ситне оправке на општин. зградама.
9. Предлог за одобрење кредита у износу од 49.920 дин. за набавку грађевинског материјала за оправку општин. пута I реда од Шумадиске ул. преко Шарене Ћуприје до логора XVIII пешадијског пука.
10. Предлог за одобрење кредита у износу од 9.371,35 дин. са парт 47/1 за ликвидацију радова на зградама установа Управе града Београда.
11. Предлог за одобрење кредита у износу од 897.000 дин. на терет разних партија школског буџета за 1937/38 год. за извршење оправки на зградама основних и мешовитих грађанских школа у Београду.
12. Предлог за одобрење накнадног кредита у износу од 4.834,53 дин. за вишак извршених столарских радова на згради школе „Ћирило и Методије".
13. Предлог за исплату суме од 1.708 дин. Министарству трговине и индустрије на име таксе за дозволу за обављање индустријске радње.
14. Предлог за исплату суме од 16.484,83 дин. са парт. 40/6 фирми Завађил и Брзаковић за више испоручени шљунак Одељку за одржавање калдрме.
15. Предлог за исплату таксе у износу од 8.990,40 дин. на терет Регулационог фонда за пренос на Општину парцеле бр. 809/2 КОБр. 1.
16. Предлог за исплату суме у износу од 5.470,55 дин. са парт 47/1 за извршено малање и бојење у згради VIII кварта Управе града г. Филипу Хецлу, молерском мајстору из Београда.
17. Предлог за исплату суме у износу од 665 дин. г. Поповићу Илији, кондуктеру-дневничару ДТО по извршеној пресуди Окружног суда за град Београд.
18. Предлог за исплату суме од 200 дин. г. Ђорђу Секулићу, апотекару из Београда на име накнаде за причињену штету.
19. Предлог за наплату закупнине за зграде у којима су смештена надлештва Управе града Београда.
20. Предлог за преконтирање неутрошених кредита са 40% откупнине личног рада за општинске путеве у 1936/37 год. на одговарајућу откупнину личног рада за 1937/38 год.
21. Предлог за закључење зајма у износу од 1,300.000 дин. код Поштанске штедионице за рачун Удружења официра и ратника у Београду.
22. Предлог за одобрење укњижбе права залоге за рачун Савеза сокола Краљевине Југославије за 250.000 дин. на општинском земљишту у Војвођанској ул. бр. 31.
23. Предлог за закључење уговора са Општином жарковачком о снабдевању водом села Жаркова из београдског водовода.

24. Предлог за полагање водовод. цеви у продужењу ул. Војводе Степе ради снабдевања водом за производњу серума на Торлаку.

25. Предлог за полагање водовод. мреже са хидрантом на савској падини Великог Калемегдана.

26. Предлог за полагање водовод. цеви у Новој ул. на Новом Неимару, у ул. Генерала Лешјанина, у ул. бр. 358, у Пироћанчевој ул. и у Ружићевој ул.

27. Предлог за полагање водовод. мреже пречника 80 мм у улицама Војводе Бране, Иван-Беговој и Његушевој.

28. Предлог за усвајање резултата I оферт. лицитације за оправке на општин. зградама у ул. Св. Николе бр. 170, Јевремовој 19 и на Краљевом тргу бр. 1 и уступање посла г. Ђури Станковићу, предузимачу из Београда.

29. Предлог за усвајање резултата I оферт. лицитације за преправке и оправке у згради поликлинике у ул. Кнегиње Персиде бр. 57 и уступање посла предузимачу г. Ђури Станковићу.

30. Предлог за усвајање резултата I оферт. лицитације за зидање гробница у Алеји Великана у парцели бр. 30 и 60 на Новом Гробљу и уступање посла инж. Александру Каповићу.

31. Предлог за усвајање резултата I оферт. лицитације за оправку општин. кланице и уступање посла г. Ђорђу Татомировићу, предузимачу из Београда.

32. Предлог за усвајање протокола о пријему и отварању понуда за оправке на згради II кварта, IV и XIII кварта Управе града и др. и уступање посла у рад.

33. Предлог за уступање у рад нове гараже у дворишту Дезинфекционог завода г. Ђорђу Татомировићу, предузимачу из Београда.

34. Предлог да се уступе у рад оправке на зградама у којима су смештени VI и VII кварт, жандармеријска станица у Малом Мокром Лугу и Јове Илића ул. бр. 128 г. Ђорђу Татомировићу, предузимачу из Београда.

35. Предлог да се оправке у општин. становима у ул. Кнегиње Олге бр. 13 уступе у рад предузимачу г. Ђорђу Татомировићу.

36. Предлог да се зидање шупе и магацина за смештај зоби у дворишту Београдског жандармеријског коњичког ескадрона уступи у рад г. Ђури Станковићу, предузимачу из Београда.

37. Предлог да се оправке зграде у Карађорђевом парку, зидање шахта и чесменских стубова на општин. имању у Крушедолској ул. бр. 10 и др. уступе у рад г. Стевану Бошковићу, предузимачу из Београда.

38. Предлог за оправку општин. пута I реда бр. 21 од Шумадијске ул. преко Шарене Ћуприје до ул. Леди Каудри у режији Одељка за одржавање калдрме.

39. Предлог да Инжињерски отсек изврши у режији оправку пута кроз Доњи град.

40. Предлог да се Управи водовода одобри полагање водовод. цеви ∅ 6/4 у Видској ул.

41. Предлог да се Управи водовода одобри полагање водовод. цеви ∅ 6/4 у Видовданској ул.

42. Предлог да се оправке на зградама у Новом општинском расаднику уступе у рад г. Ђорђу Татомировићу, предузимачу из Београда.

43. Предлог да се осигурање грађевинско-хигијенских и електро-телефонских инсталација у згради Београдског војног округа у Милешевској ул. уступи у рад г. Ђури Станковићу, предузимачу из Београда.

44. Предлог за уступање у рад израде I деонице сливника и таложника на десној падини Чубурског потока г. Милановићу и Банфиу, предузимачима из Београда.

45. Предлог за уступање израде II деонице сливника и таложника на десној падини Чубурског потока г. Петру Коловићу, предузимачу из Београада.

46. Предлог да се наставе грађевински радови на подизању III филтарске инсталације на Белим Водама у току буџетске 1937/38 године.

47. Предлог за подизање аутобуске чекаонице на углу Ђурђевске и Војводе Глигора ул.

48. Предлог за подизање двеју надземних трансформаторских кабина, на углу Војводе Степе и Капетана Завишића ул. и на углу Димитрија Туцовића и Шарпланинске ул.

49. Предлог за подизање надземне трансформаторске кабине у Вишњичкој ул. на парцели бр. 165.

50. Предлог за оправку инсталација централног грејања у општин. зградама.

51. Предлог за оправке на инсталацијама централних грејања у зградама основних школа.

52. Предлог да се поруши моло на Дунавском кеју и материјал пренесе на имање „Пионир".

53. Предлог за измену ручне пумпе на јавном бунару у школи Краљице Марије у Земуну са центрифугалном пумпом са електромотором, постављање чесме и хидранта као и полагање цеви од постојећих до нових хидраната.

54. Предлог за извођење потребних радова на банов. путу I реда Београд-Дедиње-Бањица на изради канала од бетонских цеви ради заштите пута.

55. Предлог да се израда уличне канализације у ул. Генерала Лешјанина уступи у рад г. Петру Коловићу, предузимачу из Београда.

56. Предлог за извођење потребних радова на изради канала од бетонских цеви на деоници банов. пута I реда Београд-Дедиње-Бањица ради заштите засађеног дрвећа у интересу безбедности саобраћаја.

57. Предлог за затрпавање дубоких јаркова на банов. путу I реда Београд-Дедиње-Бањица и израду канала од бетонских цеви са зиданим шахтовима у тим јарковима.

58. Предлог за затрпавање дубоких јаркова на банов. путу I реда Београд-Дедиње-Бањица и да се на место истих израде канали од бетонских цеви са зиданим шахтовима.

59. Предлог за одобрење вишкова радова на калдрмисању Љешке ул. на Чукарици.

60. Предлог за бесплатно уступање 39 м³ старог општин. камена г-ђи Оливери Полићевић за подизање њеног имања у ул. Јанка Вукотића бр. 19.

61. Предлог за одобрење парцелације земљишта Катинчић Маре и сувласника у Дунавској ул. у Земуну.

62. Предлог за одобрење парцелације имања Београдског универзитета у улицама Книћаниновој, Дунавској и Пашићевој — звано Стара ботаничка башта.

63. Предлог за забрану зидања у блоку између Краља Милана, Краља Милутина, Немањине и трга Славије.

64. Предлог за извођење електричне линије у Новој ул., код бр. 9 улице Розалије Мортон.

65. Предлог за извођење електричне подземне кабловске мреже за зграду основне школе у ул. Љутице Богдана на Дедињу.

66. Предлог за полагање секундарног кабла за приватно и улично осветљење од трансформаторске кабине до Милошевог конака и ресторације у Топчидеру.

67. Предлог за монтажу једног трансформатора код Палилулске основне школе.

68. Предлог да се одобри извођење реконструкције окретне пећи за ливење метала у ливници ДТО.

69. Предлог за продужење рока инж. Кости Шијачком за довршење радова на калдрмисању Тиршове и Мартићеве ул. у Земуну.

70. Предлог Правилника о наплати такса за анализе бактериолошке и хемијске лабораторије и услуге Дезинфекционог завода са тарифама.

71. Предлог за одобрење кредита у износу од 22.300 дин. за исплату већничких награда за период јануар-март 1937/год. на терет парт. 47/1.

72. Предлог за одобрење кредита у износу од 54.000 дин. за исплату неликвидираних дугова око издржавања сиромашне деце у туђим породицама на терет парт 47/1.

73. Предлог за дотирање суме од 350.000 дин. са парт 14/19 буџета за 1936/37 год. Фонду Градске болнице за набавку рентгенолошког уређаја.

74. Предлог да се Београдској области феријалног савеза исплати субвенција у износу од 5.000 дин. изузетно од чл. 29 Правилника за извршење буџета за 1937/38 год.

75. Предлог за издавање у закуп општин. стана Душану Кнежевићу, Николи Воркапићу и др.

76. Предлог за издавање у закуп општин. киоска Наталији Георгиу, Теодори Ђукић и др.

77. Предлог за издавање у привремени закуп општин. земљишта Мирку Полаку, Кристини Петровић и др.

78. Предлог за уступање места на углу улица Краља Александра и Гетеове за подизање споменика Вуку Караџићу.

79. Предлог за издавање у закуп земљишта на Великом ратном острву Штабу Команде Ваздухопловства војске за подизање купатила.

80. Предлог за бесплатно уступање општин. земљишта за прирећивање вашара Српској православној парохији при храму Покрова Св. Богородице и дечјим обдаништима „Св. Андреје", обданишту бр. 2 и др. и Друштву „Чиновничко женско сироче".

81. Предлог за начелно одобрење откупа зграде Наталије Перић на тргу Бранка Радичевића бр. 7 у Земуну у регулационе сврхе.

82. Предлог за закључење уговора о закупу земљишта заузетог израђеним бетонским каналом испод железничке пруге Београд-Панчево са Генералном дирекцијом држ. железница.

83. Предлог за закључење зајма од 3.000.000 дин. код Општинске штедионице за израду асфалтних тротоара.

84. Предлог за искоришћење остатка неутрошеног зајма од 30,000.000 дин. код Држ. хип. банке.

85. Предлог за продужење закупа општин. земљишта у Градском рову на Великом и Малом Калемегдану Тенис клубу „Шумадија", Спортском Боб Клубу, Спортском Англо-америчанском-југословенском клубу и Београдском тенис клубу на Таш-Мајдану.

86. Предлог за регулисање закупног односа са новим сопственицима зграде у Аваљској ул. бр. 1 у којој је смештен VIII кварт Управе града Београда.

87. Предлог да се Аутомобилском клубу Краљевине Југославије кирија за земљиште пред зградом клуба на коме је бензинска пумпа рачуна од дана добијања дозволе за рад и почетка рада.

88. Предлог за продужење закупа Милану Јовановићу закупцу кафанске зграде на кланици.

89. Предлог за продужење закупа Николи Бауману, закупцу општин. земљишта поред фабрике аероплана Икаруе у Земуну.

90. Предлог да се више не издаје у закуп киоск у Бежанијској ул. бр. 64 у Земуну и да се после уговореног рока поруши.

91. Предлог да се фирми фото Месингер из Београда одобри право фотографисања на општинском хладном купатилу код „Шест топола" за време овогодишње купалишне сезоне.

92. Предлог за наплату кирије од Андреје Илића, кафеџије са Бањице за заузеће земљишта на Бањици.

93. Предлог за отпис дужне кирије Аруша Ђерина у износу од 40 дин.

94. Предлог за одбијање приговора Буљугића Велимира, Новице Сарића, Ивана Внукова и Стевана Жераја на одлуку Претседника општине.

95. Предлог за одбијање приговора фирме Адемп и Михајла Ђорђевића на одлуку Претседника општине.

96. Предлог за давање мишљења да су војни обвезници Драгићевић Милорад, Јовановић Милан и др. у могућности држати коња за време трајања војне обавезе.

97. Предлог за давање мишљења да војни обвезници Стојановић Милан, Петровић Марко и др. нису у могућности држати коња за време трајања војне обавезе.

98. Предлог за издавање условног уверења за пријем у чланство Општине г. г. Рихновском Леополду, Осипову Николи и др.

99. Предлог за наплату таксе од г. Тарана Л. Ђорђа за упис у регистар чланова.

100. Предлог да се ослободе плаћања таксе на странце чланови спортског клуба Бенковски из Софије, учесници II конгреса југословенских библиотекара и др.

101. Предлог да се ослободе плаћања општин. таксе на улазнице Материнског удружења и хумано друштво „Племенита душа дечије наде".

102. Предлог за унапређење 69 општинских чиновника у више класе и једног у вишу групу.

103. Предлог за исплату награде особљу Грађевинског отсека Земунског одељка за ноћна дежурства и прековремени и ноћни рад на одбрани од поплаве Доњег града у Земуну.

104. Предлог за додељивање и смањење сталне месечне помоћи.

105. Предлог за продају 500 комада буради од битумена и 5000 кгр отпадака плеха фирми „Вулкан" из Београда за суму од 2.250 дин.

106. Предлог за расходовање дотрајалих и неупотребљивих ствари топлог и хладног купатила.

107. Предлог за расходовање дотрајалог и неупотребљивог материјала електро-техничке и машинске службе ДТО.

108. Предлог за расходовање грађевинског и биљног материјала новог расадника на Вождовцу.

109. Предлог за расходовање и продају два вола Возног парка и куповину друга два лакша и подесна вола за рад у Панчевачком Риту.

110. **Колаудације и суперколаудације:**

1) Колаудација асфалтних трогоара у ул. Милоша Поцерца на делу од Сарајевске до ул. Милоша Великог.

2) Колаудација израђених тротоара и бетонских плоча у Новој ул. код станице и у ул. Кнегиње Олге.

3) Колаудација асфалтних тротоара у ул. Војводе Миленка на делу од Сарајевске до ул. Милоша Великог.

4) Колаудација израђених асфалтних тротоара у ул. Кнеза Павла од Миријевског булевара до Нове ул. и бетонских тротоара у Новој ул. од ул. Кнеза Павла до Кланичног булевара.

5) Колаудација асфалтних тротоара и заливене мозаик калдрме у дворишту Пожарне централе у Битољској ул.

6) Колаудација извршених радова на изради коловоза и бетонских тротоара у ул. бр. 966 на делу од Румунске до Булевара Кнеза Александра Карађорђевића.

7) Колаудација радова на изради коловоза и тротоара у Суботичкој ул. и земљаних раадова у Јефтановићевој ул.

8) Колаудација радова на опкопавању земље за проширење Миријевског булевара.

9) Колаудација радова на подизању нове зграде основне школе на Топчидерском венцу код игралишта „Б. С. Клуба".

10) Колаудација радова на зидању рибарских кућа на пијаци Булевар Ослобођења и Сењак.

11) Колаудација радова на оправкама општинске зграде Друштва за помагање и сузбијање просјачења у Гучевској ул. бр. 2.

12) Колаудација радова на оправкама јавних клозета у Београду.

13) Колаудација радова на подизању нужника поред трошаринске карауле код Панчевачког моста.

14) Колаудација испоруке и монтажа машина за централну водостаницу у Макишу.

15) Колаудација радова на изради допунске канализације у општ. становима и у основној школи у Св. Николе ул. бр. 170.

16) Колаудација испоруке 3.845 комада водомера и водомер. делова које је испоручила фирма Боп и Ројтер из Немачке.

17) Колаудација радова на изради бетонских тротоара у ул. Миодрага Давидовића.

18) Колаудација радова на изради бетонских тротоара у ул. Петра Мркоњића.

19) Колаудација израђених асфалтних тротоара у Сазоновој ул.

20) Колаудација радова на изради калдрме у коловозу у Сплитској и Војводе Пријезде ул.

21) Колаудација радова на откопавању земље на раскрсници Гробљанске и Војв. Бране ул.

22) Колаудација радова на продужењу канала у Добановачкој ул. у Земуну.

23) Колаудација набавке материјала за одбрану насипа у износу од 37.327 дин. за време високог водостаја Саве у почетку 1937 г.

24) Колаудација набавке материјала при одбрани Макишког насипа у износу од 30.299,50 дин. за време високог водостаја Саве у почетку 1937 г.

25) Колаудација радова на калдрмисању улица Јаше Игњатовића и Ђакона Авакума.

26) Колаудација извршених радова на изради калдрме и постављању уличних сливника у Николићевој ул. у Земуну.

27) Колаудација радова на изради калдрме у коловозу и тротоарима на марвеном тргу у кругу Кланице.

28) Колаудација радова на изради уличног канала, веза и сливника у Мајке Јевросиме улици на делу од Пашићеве до Кондине ул.

29) Колаудација радова на изради бетонског колектора на Јужном булевару, бетонског канала у ул. Грчића Миленка и цевног канала у Брегалничкој ул.

30) Колаудација радова на преправци зграде у дворишту Техничке дирекције за смештање баждарског казана Управе водовода.

31) Колаудација радова на подизању привременог нужника на Сави код пристаништа бродарства „Галеб".

32) Суперколаудација извршених радова на калдрмисању старе Бранкове ул. на делу од Поп Лукине до нове Бранкове ул.

33) Суперколаудација израђених асфалтних тротоара око писоара у Штросмајеровој ул.

34) Суперколаудација радова на калдрмисању општин. пута II реда ка Новој општин. болници од ул. Краља Александра I до ул. Св. Николе.

35) Суперколаудација претреса калдрме у Господар Вучића ул.

36) Суперколаудација радова на извођењу инсталације централног грејања у новој згради Пожарне команде на углу Битољске и Хартвигове ул.

37) Суперколаудација радова на изради канала у Енглеској и Св. Наума ул.

38) Суперколаудација радова и набавака на уређењу водне станице код електричне централе у Земуну.

39) Суперколаудација радова на реконструкцији банов. пута I реда Београд-Обреновац.

40) Суперколаудација радова на изради канала у Расинској ул. на делу од ул. Краља Александра до Димитрија Туцовића ул.

41) Суперколаудација радова на изради асфалтних тротоара и коловоза пред зградом Министарства соц. политике и нар. здравља.

42) Суперколаудација радова на изради тротоара и кућних веза за главни канал у ул. Миодрага Давидовића.

43) Суперколаудација извршених радова на калдрмисању општинског пута II реда, који води од улице Краља Александра за општинску болницу.

44) Колаудација извршених радова на калдрмисању улице Војводе Глигора на делу од Крушевачке до Љермонтове улице.

45) Колаудација извршених радова на калдрмисању Нове улице испод Гледстонове улице.

46) Колаудација радова на калдрмисању Лацковићеве улице у мешовитој режији.

47) Колаудација радова на калдрмисању Шумадијске улице у Земуну.

48) Колаудација радова на претресу калдрме у Морфијевој и Вртларској ул. у Земуну.

49) Колаудација радова на преправци зграде Лазе Марковића у Земуну.

50) Колаудација радова на калдрмисању и изради кишног канала на Пашићевом тргу у Земуну.

51) Колаудација радова на каналисању зграда Дома слепих и Коњичке школе у Земуну.

52) Колаудација радова на калдрмисању Сенског трга у Земуну.

53) Колаудација радова на спрамексирању путева између Држав. мушке гимназије и Пољопривредног факултета у Земуну.

54) Колаудација радова на уређењу канализације за чисту воду у згради Дечјег обданишта у Земуну.

55) Колаудација радова на увођењу канализације за нечисту воду у згради Дечјег обданишта у Земуну.

111. **Експропријације и апропријације:**

1) Експропријација дела имања Тихомира Марковића у Лисичјем потоку.

2) Експропријација дела земљишта сопственика у катастарским општинама Кумодраж, Раковица и Пиносава за постављање електричног вода Торлак-Авала.

3) Експропријација имања масе пок. Марије Лавинић, масе пок. Стојана Николића, Наталије Мартиновић и Стојадина Стојковића за просецање ул. Свет. Ранковића.

4) Експропријација имања Милунке Гостилац и Петројке Миловић ради просецања ул. Високог Стевана.

5) Експропријација имања Драгутина Костића — Крављанца ради просецања Шарпланинске и Прешевске ул.

6) Експропријација имања Михајла Стојадиновића у Рипањској и Теслиној ул.

7) Експропријација имања браће Михајла и Лазара Ристића на углу улица Стишке и Кичевске.

8) Експропријација имања Томе Павловића, Леона Ж. Леоновића, Стефана Стефановића, и Ристе Татаниа у ул. Васе Чарапића.

9) Експропријација имања г-ђе Јелене Седлачек у Миклошићевој улици.

10) Експропријација имања г. Јована Мисирлића на углу ул. Маршала Пилсудског и Банатске.

11) Експропријација имања г. Милана Јовановића на углу ул. Далматинске и Велбушке улице.

12) Експропријација имања Бранислава Јаћимовића на Миријевском путу бр. 109.

13) Експропријација — замена имања г-ђе Драгице Милошевић у Крсманској ул. Парцела бр. 2181 са општинским плацем у Рибничкој ул. парцела бр. 4390.

14) Експро-апропријација имању др. Сумбула Атијаса у ул. Владетиној и Кнез Даниловој.

15) Експро-апропријација имању г-ђе Јелене и Петра Гибанице на углу Станоја Главаша и Кнез Данилове ул.

16) Експро-апропријација имању Вукадина Николића, А. Стојановића и др. ради просецања Шеноине улице.

17) Експро-апропријација имању Задужбине Влајка Каленића у ул. Престолонаследника Петра.

18) Експро-апропријација имању Живорада Јаковљевића у Бокељској ул.

19) Експро-апропријација имању Босиљке и Димитрија Ђорђевића у ул. Борисављевићевој.

20) Апропријација имању Антона Ферлинца у Пазинској ул. бр. 26.

21) Апропријација имању Александра Николића у Дубљанској ул. бр. 86.

22) Апропријација имању Фрање Тукача на углу Књегиње Зорке и Кићевске ул. бр. 6.

23) Апропријација имању Бране Јанковића у Грузанској ул. бр. 6.

24) Апропријација имању Светислава Ћирића на углу Крунске и Јована Ристића ул.

25) Апропријација имању Живорада Милића у Адмирала Вуковића ул. бр. 54.

26) Апропријација имању Јулијане Марковић у Јиричековој ул. бр. 4.

27) Апропријација имању Станимира Радовановића у Балканској ул. бр. 15.

28) Апропријација имању Штампарско-издавачког предузећа Време ад у Дечанској ул. бр. 31.

29) Апропријација имању Павловић Светозара, Крекић Богдана и Станковић Катарине у Гостиварској улици.

30) Апропријација имању Велимира Панђелића у Престолонаследника Петра ул. бр. 73.

31) Апропријација имању Д-р Зебића Симе у Пожешкој ул. бр. 26.

32) Апропријација имања Даринке Лонгиновић у Јовановој бр. 44.

33) Апропријација имању Ангелине Станковић у Шуматовачкој ул. бр. 82.

34) Апропријација имању Јелисавете Розенфелд у М. Давидовића ул. бр. 30.

35) Апропријација имању Браће Бугарчић у Курсулиној ул. бр. 14.

36) Апропријација Дивне и Миодрага Ђонлића у Вој Миленка бр. 27.

37) Апропријација имању Стојадина Јанковића у Кочиној ул. бр. 39.

112. — Кратка питања.

Позив за седницу достављен је свима г.г. већницима .

Седници су присуствовали градски већници г. г. Марко Ђ. Радовић, др. Мита Поповић, Љуб. Максимовић, адв. М. Јанковић, инж. Јов. Петровић,, Миша Смедеревац, Жив. Ранковић, инж. Ивановић, Рад. Радосављевић, др. Љуб. Стојановић, Душан Ђорђевић, Филип А. Шерер, Милорад Симовић, Милорад Марковић, Т. Здравковић, Илија Богдановић, Драг. Радосављевић, Мих. С. Профировић, Илија Станојевић, Ж. М. Константиновић, Јосиф Херман, П. Кара-Радовановић, Сима Ј. Маринковић, В. М. Димитријевић, Б. М. Јосиповић, Станоје Стојчевић, др. инж. Гођевац, Мил. Крстић, Коста Г. Петровић, М. Милорадовић, арх. Ђ. Бајаловић, др. Ст. Поповић, Мил. Костић, Божидар Живадиновић, Тома Томић, М. Демајо, Б. Матовић, Рајко Каралић, Г. Новитовић, В. К. Станковић, др. Влад. Николић, Александар М. Леко, др. Т. Симић, Б. Поповић, Стојан Крстић, М. У. Благојевић, Ђ. Попара, Предраг Јов. Медицијан, др. Душан Калановић, др. Јован Мијушковић, Ник. А. Стојановић и др. И. Бацковић.

Претседник г. Влада Илић отворио је седницу и констатовао да има кворума за рад у смислу § 71 Закона о градским општинама.

За оверач записника одређени су градски већници г.г. Милан Костић и Божидар Матовић.

1

Деловођа већа саопштава да су се извинили градски већници г.г. Алекса Поп-Митић, Милан Мих, Стефановић, др. Сава Стојковић, Љубомир Стефановић, Милош Радојловић, Бранислав Тодоровић, Миливоје Јевремовић, Драгомир Јовановић и Слободан Живановић.

По сагласности Градског већа стављене су накнадно на дневни ред следеће тачке:

112) Предлог за одобрење пројекта механичке опреме III филтарске инсталације на Белим Водама и одобрење кредита од Дин. 1,500.000.— са парт 51/1 буџета за 1937/38 г.

113) Предлог за подизање зградице за глајхрихтерску подстаницу у Земуну и одобрење кредита од 180.917,58 дин.

Тачка „Кратка питања“ остављена је за крај дневног реда.

2

На предлог Претседника ОБр. 13242 Градско веће је

Одлучило:

Да се за претставника Општине града Београда у Главном одбору друштва за васпитање и заштиту деце одреди г. Др. Душан Калановић, градски већник.

3

На предлог Претседника ОБр. 31832 Градско веће је

Одлучило:

Да се усвоји ценовник о продаји биљног материјала Отсека за паркове и пошумљавање.

(Види прилог у наредном броју).

4

На предлог Претседника ОБр. 13804 Градско веће је

Одлучило:

Да се Инжињерском отсеку Техничке дирекције одобри кредит од 20.000 динара за довршење радова на калдрмисању Северног булевара од проф. 700 м. до Миријевског булевара.

Да режисер радова на овоме послу г. Крсмановић Боривоје, инжињер Техничке дирекције, одобрену суму може изузимати по привременим признаницама с тим да је дужан исте оправдавати у одређеном року уредним документима.

Издатак за довршење овога посла да падне на терет убраног новца од откупнине личног рада за општинске путове у 1937/38 г.

5

На предлог Претседника ОБр. 13807 Градско веће је

Одлучило:

Да се Одељку за одржавање калдрме одобри кредит 54.400,22 дин. за проширење калдрмисаног стајалишта коњских кола на сточном тргу и подизања обложног зида на незаштићеној падини насипа, иза постојећег стајалишта, а која је падина угрожена кретањем кола и проласком пешака са надвожњака на тај трг.

Да се овај посао изведе према техничком елаборату истога Одељка, у мешовитој режији, и да у режијску комисију уђу: већник г. И. Богдановић; г. инж. Зозулин Игор, који да буде надзорни орган на овом раду, и хонорарни геометар истога Одељка г. Краснов Алексије, који да буде помоћни надз. орган и режисер на истом послу.

Да се назначена сума новца стави на расположење режијској комисији, на привремену признаницу режисера, с тим да комисија правда све своје издатке уредним документима у законском року.

Да кредит од 54.400,22 дин. падне на терет суме од 300.000 дин., одобрено по буџ. парт. 37 поз 2 за проширење и друге радове на Кланици.

6

На предлог Претседника ОБр. 13170 Градско веће је

Одлучило:

1) Да се одобри кредит у суми од дин. 391.061,88 за исплату експроприсаних земљишта на предтерену „Макишког насипа" — бановинског пута I реда: Чукарица—Обреновац, на делу између км. 0+030 и 6+300, сходно одобрењу Господина Министра грађевина М.Г. Бр. 14071 од 16 маја 1937 год.

2) Да се исплати процењена вредност земљишта и то:

1) Општини Жарковачкој мет. кв. 68.738,47 дин. 198,984,61

2) Животићу Живојину, закупцу дин. 3.072,36

3) Гајићу Милошу, закупцу дин. 957,69

4) Спасеновићу Властимиру, закупцу дин. 3.244,35

5) Мишићу Војиславу, закупцу дин. 3.727,29

6) Маси Животића Светолика, закупцу дин. 2.764,17

7) Ћирићу Михајлу, закупцу дин. 2.324,28

8) Влајићу Драгољубу, закупцу дин. 2.263.41

9) Јанковићу Драгославу, закупцу дин. 2.443,71

10) Спасеновићу Живку, закупцу дин. 2.924,10

11) Танасковићу Јовану, закупцу дин. 3.141,48

12) Мишић Богољубу, закупцу дин. 2.471,64

13) Ђорђевић Миливоју, закупцу дин. 2.741,64

14) Милошевић Миловану, закупцу дин. 2.824,08

15) Мишић Живану, закупцу дин. 2.660,01

16) Гајић Илија (сада Николић Р.)) зак. дин. 2.488,32

17) Спасеновић Ненаду Р. закупцу дин. 2.606,67

18) Пантић Ивану, закупцу дин. 2.639,88

19) Влајић Илији (сада Спасеновић Жика)) закупцу дин. 2.617,32

20) Николић Живко Д. закупцу дин. 2.556,12

21) Пантелић Боривоју, М. закупцу дин. 2.451,93

22) Ђорђевић Милану Ж. закупцу дин. 2.557,81

23) Чедић Милошу Т. закупцу дин. 2.600,73

24) Пантић Боривоју, закупцу дин. 2.471,91

25) Марковић Михаилу, закупцу дин. 1.571,76

26) Влајић Првославу И. закупцу дин. 2.404,95

27) Остојић Боривоју, закупцу дин. 2.542,53

28) Павловић Милану Ђ. закупцу дин. 1.974,03

29) Миодрагу Лукићу, закупцу дин. 2.313,45

30) Танасковић Радивоју, закупцу дин. 2.378,49

31) Ђорђевић Данилу, закупцу дин. 2.449,44

32) Маричићу Светолику, закупцу дин. 2.432,70

33) Влајић Синиши, закупцу дин. 2.461,74

34) Голубовић Михајлу, закупцу дин. 2.599,83

35) Ђорђевић Ивану Ј. закупцу дин. 2.656,80

36) Влајић Првославу И. закупцу дин. 2.703,75

37) Чедић Братиславу, закупцу дин. 2.689,95

38) Тодоровићу Ивану сада Спасеновић Света, закупцу дин. 2.906,19

39) Савковић Лазару, закупцу дин. 2.788,80

40) Јоксимовић Живојину, закупцу дин.3.068,40

41) Јоксимовић Благоју, са Петров Владимир, закупцу дин.2.913,18

42) Огњановић Бранку, закупцу дин. 2.571,30

43) Настићу Ђорђу Ж. закупцу дин. 3.049,02

44) Влајићу Благоју, закупцу дин. 3.289,20

45) Савић Миодрагу, закупцу дин. 2.802,72

46) Старчевић Чедомиру, закупцу дин. 4.744,65

47) Станковић Јовану сада Ђорђевић Ђорђе, закупцу дин. 4.614,66

48) Николић Илији, закупцу дин. 4.534,56

49) Јанковић Александру, закупцу дин. 4.393,02

50) Јанковић Алекси, закупцу дин. 4.104,—

51) Огњановић Димитрију, закупцу дин. 4.146,75

52) Јанковић Павлу, закупцу одн. његовим пазакупцима: Пауновић Душану дин. 3.682,55
Пауновић Влади дин. 4.001,25
53) Савић Николи закупцу одн. његовим пазакупцима: Пауновић Влади дин. 3.197,25
Пауновић Влади дин. 2.787,—
54)Ћирић Драгомиру, зак. одн. његовим пазакупцима: Ћирић Драгомиру дин. 1.531,23
Белошевић Миловану 1.744,80
Цвејићу Лазару дин. 727,—
55) Јанковић Миловану, закупцу дин. 3.631,08
56) Спасеновић Ђурђу, закупцу одн. његовим пазакупцима: Радовановић Миловану дин. 1.827,30
Габор Јосипу дин. 1.729,50
Катанић Лазару дин. 4.139,20
Барбо Душану дин. 491,85
Мишовићу Драгомиру дин. —.—
57) Тодоровић Ђурђу, закупцу одн. његовим пазакупцима: Лоц Силвестру дин. 277,75
Радовановић Миловану дин. 2.603,50
Јоцковић Милораду (сада Девечерски Новак) дин. 767,55
Ћирковић Живојину дин. 809,45
58) Ђорђевић Живојину, закупцу одн. његовим пазакупцима: Живковић Ђорђу дин. 988,50
Максимовић Ђорђу дин.7.515,—
59) Милинковић Стевану, закупцу одн. његовим пазакупцима: Загвоздикин Тодору дин.632,50
Новаковић Мари сада Јанковић Мара дин .990,50
Лаштабег Ивану дин. 1.412.50
Каменовић Илији дин. 1.322,55
60) Јанковић Божидару, закупцу одн. његовим пазакупцима: Константиновић Ђорђу дин. 618,05
Јанковић Богољубу дин. 2.178,99
Укупно за исплату 391,061,88 динара

3) Да исплата падне на терет убраног новца од откупнине личног рада за бановинске путове.

7

На предлог Претседника ОБр. 15095 Градско веће је

Одлучило:

Да се Одељку за одржавање калдрме одобри кредит од 43.645,83 динара, за извођење свих регулационих и канализационих радова на бановин. путу I реда Топчидер—Раковица, између проф. 2 + 501,80 и 2 + 823,55, у свему према елаборату Техничке дирекције, а ради асанације тога пута и најближе његове околине, као и безбедности саобраћаја.

Да се овај посао изведе у мешовитој режији и да у режијску комисију уђу: г. већник Живадиновић Божидар, архитекта, и г. Зозулин Игор, инжињер тога Одељка, који да буде надзорни инжињер на овом послу, као и г. Рајлић Живан, техн. чин. истога Одељка, а који да буде помоћни надз. орган и режисер.

Да се напред назначена сума новца стави на расположење режијској комисији, на привремену признаницу режисера, с тим да комисија правда све своје издатке уредним документима у законском року.

Да издатак од 43.645,83 дин. падне на терет откупнине личног рада на бановин. путовима.

8

На предлог Претседника ОБр. 15097 Градско веће је

Одлучило:

Да се Архитектонском отсеку одобри кредит у износу од 10.000 динара за привремене ситне оправке на општинским зградама и имањима, с тим да он те оправке врши уступањем у акорд или у својој режији.

Да режисер на овим пословима буде архитект Архитектонског отсека г. Андреја Катеринић, који ће новац примити на привремену признаницу а да правдање утрошка врши преко Арихитектонског отсека у законском року редовним путем.

Издатак ове суме пада на терет парт. 40 поз. 7 буџета за 1937/38 год.

9

На предлог Претседника ОБр. 15740 Градско веће је

Одлучило:

Да се Одељку за одржавање калдрме одобри кредит од 49.920 дин. за набавку 480 куб. м. туцаника и 60 куб. м. ризле, који ће се материјал употребити за оправку 4.550 кв. м. општинског пута I реда бр. 21 на дужини од 1.200 м1, а који пут води од Шумадијске ул. преко Шарене Ћуприје до логора 18 пешадиског пука.

Да се набавка материјала изврши кратким путем преко комисије, у коју да уђе гг. Драг. Радосављевић, већник, Љубомир Тодоровић, инжињер и Живан Рајлић, техн чин. Одељка за одржавање калдрме.

Потребан кредит за ову набавку у износу од 49.920 дин. има да падне на терет откупнине личнога рада на општинским путовима у 1937/38 год.

10

На предлог Претседника ОБр. 15742 Градско веће је

Одлучило:

Да се у вези одлуке Градског већа ОБр. 43142/35 одобри сума у износу од 9.371,35 динара по парт. 47 поз. 1 буџета за 1937/38 годину као допуна већ одобреног кредита а ради ликвидације за радове и набавке које су учињене за Управу града и њену установу.

11

На предлог Претседника ОБр. 15741 Градско веће је

Одлучило:

Да се у свему усвоји предњи предлог Техничке дирекције и да се

1) За извршење свију сезонских оправки и преправки на зградама основних и мешовитих грађанских школа у Београду образује режијска комисија у коју се одређују већник г. И. Богдановић, архитекта Андреја Катеринић и техн. пословођа г. Радомир Синђелић, с тим да се у циљу исплате извршених послова одобри следећи кредит по буџету школског одбора за 1937/38 год. и то:

на терет партија	позиција	за одобрење
2	8	796.000.—
2	9	26.000.—
4	3	45.000.—
4	6	10.000.—
4	13	1.500.—
4	14	2.500.—
4	24	14.000.—
	Свега Дин.	897.000.—

Да режијска комисија изврши радове у мешовитој режији издавањем појединих школа или група истих или појединих врсти радова у акорд и предузимачима путем прикупљања понуда или усменог надметања с тим да може употребити грађевински и други материјал са општинског слагалишта на Пиониру.

Да се за новчане манипулације око пријема новца и исплате извршеног новца по ситуацијама комисије, одреди благајник школског одбора г. Милан Кокановић.

Да се по дефинитивно свршеном послу има извршити колаудација истог.

Да се за технички надзор на извршењу ових оправки одреде сви архитекти, а у недостатку ових и инжињери Техничке дипекције а све под руководством режијске комимисије.

Да комисија одмах отпочне посао, а администрација око одобрења овог предлога да иде својим током.

12

На предлог Претседника ОБр. 16369 Градско веће је

Одлучило:

Да се Дирекцији трамваја и осветљења одобри накнадни кредит у суми од 4.834,53 динара за вишак извршених столарских радова на школи „Ћирило и Методије" у вези одлуке Градског већа ОБр. 23652/36.

Издатак пада на терет зајма од 25 милиона динара закљученог код Сузора за подизање основних школа и других општинских установа.

13

На предлог Претседника ОБр. 16434 Градско веће је

Одлучило:

Да се Дирекцији трамваја и осветљења одобри да може исплатити суму од Дин. 1.708. Министарству трговине и индустрије — одељењу за радње — на име таксе за дозволу за обављање индустријске радње на терет буџетског резервног кредита по партији 47 поз. 1 (за непредвиђене и недовољно предвиђене расходе) буџета за 1937/38 годину.

14

На предлог Претседника ОБр. 14270 Градско веће је

Одлучило:

Да се фирми „Завађил и Брзаковић" исплати погођена цена од 55.— и односно 69.— дин. по 1 куб. м. за вишкове од 170,23 куб. м. колубарског и 103,22 куб. м. моравског шљунка, које је та фирма испоручила, преко уступљене количине за испоруку тог материјала, одлуком ФБр. 71173/36 год.

Да се тај износ од укупно 16484,83 динара, исплати тој фирми на терет буџ. парт. 40 поз. 6 за 1937/38 год.

15

На предлог Претседника ОБр. 15353 Градско веће је

Одлучило:

Да се за пренос на Општину града Београда парцеле бр. 809/2 К.О.Бр. 1, која је остављена као нова улица од стране Министарства финансија приликом парцелације о-

вог земљишта, одобри исплата преносне таксе таксе у суми од 8.990,40 динара.

Предња исплата пада на терет Регулационог фонда О.Г.Б.

16

На предлог Претседника ОБр. 15743 Градско веће је

Одлучило:

Да се у вези одлуке Градског већа ОБр. 7733/37, којом је одобрен протокол колаудације за извршено малање и бојење VIII кварта, одобри исплата суме у износу од 5.470,55 динара, колико износе извршени радови, изврши по кредиту из парт. 47 поз. 1 буџета за 1937/38 годину, и тиме потраживање молерског мајстора г. Филипа Хецла ликвидира.

17

На предлог Претседника ОБр. 15746 Градско веће је

Одлучило:

Да се Поповићу Илији, кондуктеру-дневничару Дирекције трамваја и осветљења, по извршеној пресуди Окружног суда за град Београд од 27 фебруара 1937 године Пл. 966/36, исплати 665 дин. на име отказаног рока, са 6% годишњег интереса од 10 октобра 1935 огдине, као дана поднете тужбе па до наплате, пошто је под I.VII.1935 године био отпуштен из службе као кондуктер-дневничар одлуком Градског поглаварства без отказног рока.

Овај издатак има пасти на терет кредита партије 47, поз. 1 буџета за 1937/38 годину.

18

На предлог Претседника ОБр. 15045 Градско веће је

Одлучило:

Да се усвоји предлог Дирекције трамваја и осветљења и да се исплати сума од 200 дин. г. Ђорђу Л. Секулићу, апотекару из Београда, на име накнаде за причињену му штету на згради у Стојана Новаковића улици број 27 приликом радова органа Дирекције трамваја и осветљења на оправци и реконструкцији електричне мреже.

Издатак да се књижи на терет буџетског резервног кредита парт. 47 поз. 1 буџета за 1937/38 год.

19

На предлог Претседника ОБр. 14420 Градско веће је

Одлучило:

Да Општина града Београда, за своје зграде у којима су смештена надлештва Управе града Београда, на терет „Специјалног општинског грађевинског фонда" при Државној хипотекарној банци, — наплаћује годишње на име закупнине, и то за:

1) Зграду у ул. Булевар Кнеза Александра Карађорђевића бр. 17 у којој је смештен Кварт XII Дин. 92.400.–

2) Четири зграде у Селу Јајинци, у којима је смештен Кварт XV и жандармеријска станица Дин. 66.000.–

3) Зграде на Краљевом тргу бр. 12, у којима је смештен Београдски жандармериски пук Дин. 132.000.–

4) Зграде на Краљевом тргу бр. 14, у којима је смештена Техничка полиција и музеј Дин. 52.800.–

5) Зграде у ул. Краљев трг бр. 16, у којима је смештена Кривична полиција и затвори Дин. 198.000.–

6) Зграду у Мишарској ул. бр. 3, у којој је смештен Кварт I и Жандармериска станица Дин. 158.400.–

7) Зграде у Мајора Илића ул. бр. 1, у којима је смештен Кварт IV и Жандармериска станица Дин. 158.400.–

8) Зграду угао Васе Чарапића и Добрачине улице, у којој је смештен Кварт II и Жандармериска станица Дин. 184.000.–

9) Зграду у ул. Цара Душана бр. 72, у јој је смештен Кравт III и Жандармериска станица Дин. 132.000.–

10) Зграду у Кнеза Павла ул. бр. 153, у којој је смештена Жандармериска станица Динара 19.800.–

11) Зграду на „Белим Водама", у којој је смештена Жандармериска станица Динара 13.200.–

12) Зграду у Краља Александра ул. бр. 205, у којој је смештена Жандармериска станица Дин. 26.400.–

13) Зграда у ул. Булевар Војводе Мишића, у којима су смештени Кварт XIII, жандармериска станица, Велосипедски вод и Специјалан жандамериски фонд Дин. 264.000,–

14) Зграде у ул. Јове Илића бр. 128 у којима је смештена V Жандар. чета и Жандар. школа Дин. 79.200,–

15) Зграду у Карађорђевој ул. бр. 12 у којој је смештен Комесаријат паробродарске полиције Дин. 66.000,–

16) Зграду на Великом тргу бр. 2 у Земуну, у којој је смештен Кварт XVII, Одред полицијске страже и Прва полицијска станица Дин. 92.400.–

17) Зграда у Цара Душана ул. бр. 67 у Земуну, у којој је смештена II Полицијска станица Дин. 11.000,–

18) Зграда у Краљице Марије ул. бр, 69 у Земуну, у којој је смештена Полицијска испостава Дин. 6.600.–

19) Једно одељење (собу) на Земунском пристаништу, у којој је смештена испостава XVII Кварта Дин. 3.000,–

Укопно годишње Дин. 1,755.600,–

Наплата закупнине има се вршити месечно унапред, као што се исплаћује и приватним закуподавцима зграда.

20

На предлог Претседника ОБр. 15736 Градско веће је

Одлучило:

Да се неутрошени остаци кредита одобрених за калдрмисање општинских путова и градских улица на терет убране откупнине личног рада за општинске путове у 1936/37 години односно на терет 40% те откупнине за 1936/37 годину сходно тачки 8 § 58 Финансиског закона за 1936/37 год., преконтирају на одговарајућу откупнину за 1937/38 год. т. ј. за општинске путове на терет откупнине личног рада за општинске путове у 1937/38 год. а за градске улице на терет 60% откупнине сходно тач. 5 § 53 Финансиског закона за 1937/38 г., као и да се на терет тих нових кредита врше и исплате за још неисплаћене радове извршене у 1937 години.

21

На предлог Претседника ОБр. 15860 Градско веће је

Одлучило:

Да се Градско поглаварство Београд (Општина београдска) задужи код поштанске штедионице Краљевине Југославије, централе у Београду, за рачун Удружења резервних официра и ратника у Београду, за суму од 1,300.000 дин. на део свога имања на углу улица Француске, Браће Југовића и Змајеве, на земљиште под зградом са окућницом, у површини од око 1.520 м², као и на подигнути дом, а које је земљиште уступљено Удружењу резервних официра и ратника, за подизање дома, одлуком Општинског одбора АБр 8698 од 21 маја 1926 год.

Ово задужење врши се под општим условима, прописаним у одлуци Општинског одбора АБр. 8698 од 21 маја 1926 год. којом се регулисани односи између Општине и Удружења, у случају да оно престане са плаћањем ануитета Поштанској штедионици.

Задужење се одобрава с тим, да Општина задржи слободно, неизграђено земљиште на углу улица: Француске, Симине и Змајеве у површини од око 1.450 м² и да се истим располаже по своме нахођењу, али које се ипак има првенствено уступити Удружењу само у случају ако приступи изградњи зграде на овом делу земљишта и то у року од две године, рачунајући од дана извршности ове одлуке. У противном Удружење губи то своје право и Општина са земљиштем може располагати по своме нахођењу.

Овлашћује се пуномоћник Општине београдске, да овај зајам закључи и облигацију потпише.

22

На предлог Претседника ОБр. 14414 Градско веће је

Одлучило:

Да се по молби Соколског друштва Београд III одобри укњижба права залоге за рачун Савеза сокола Краљевине Југославије за 250.000 дин. на општинском земљишту постојећем у Војвођанској ул. бр. 31, иза основне школе на Смедеревском Ђерму, у величини од 1.300 м² на коме је Соколско друштво Београд III подигло свој дом с тим, да се једновремено има скинути интабулација са овог земљишта која је стављена за рачун Државне хипотекарне банке.

Исплату дуга Државној хипотекарној банци има извршити Соколско друштво Београд III.

Сви остали услови предвиђени у уговору закљученом између Општине града Београда и Соколског друштва Београд III који је уговор потврђен код Кварта теразиског под бр. 6886 од 21 марта 1929 године, имају остатти у свему на снази и важности.

23

На предлог Претседника ОБр. 28944 Градско веће је

Одлучило:

Да се закључи уговор између Поглаварства града Београда и Општине села Жаркова о снабдевању водом села Жарково из Београдског водовода у свему према следећем тексту:

УГОВОР

о снабдевању села Жаркова водом из Београдског водовода

Чл. 1

Овај уговор је закључен између Поглаварства града Београда с једне стране и Оп-

штине села Жаркова с друге стране у сврху снабдевања с. Жаркова водом из водовода града Београда.

Чл. 2

На дан ступања на снагу уговора Општина жарковачка уступа Општини града Београда односно Управи водовода у потпуну и неоспорну својину и без икаквих терета и то:

1) Сву водоводну мрежу која се затекне у селу Жаркову на дан закључења овог уговора, са целокупном уграђеном арматуром и јавним чесмама, а која је мрежа уцртана у план бр. 1, који се овом уговору прилаже;

У ову мрежу не спадају спојеви од уличних цеви до приватних имања, који остају и даље власништво дотичних сопственика.

2) Земљиште Општине жарковачке у Макишу, означено у плану бр. 2 који се овом уговору прилаже и то: катастарске парцеле бр. 2049 № 1; део парцеле бр. 2021 № 2; део парцеле бр. 2001 № 3; парцеле бр. 1876 № 4; парцела бр. 1878 и део парцеле бр. 2606 № 5; део парцеле бр. 2608 № 6; део парцеле бр. 2606 № 7; део парцеле бр. 2606 № 8; део парцеле бр. 2606 № 9; парцеле бр. 2367 № 10; парцела бр. 2371 № 11; парцела бр. 2589 и део парцеле бр. 2591 № 12 у укупној површини од 10 ха 41 ар. и 31 м^2 десет хектара један ар и тридесет један квадратни метар.

Од дана ступања на снагу овог Уговора па најдаље до два месеца Општина жарковачка дужна је да преносом изврши убаштињење овде наведеног имања на Општину града Београда, у противном обуставиће се давање воде из београдског водовода све док се поменуто земљиште не пренесе на Београдску општину.

Преносне таксе плаћа Општина града Београда.

Чл. 3

Све претплатнике-потрошаче воде у селу Жаркову обавезују одредбе „Уредбе о градском водоводу у Београду“ и то почев од дана ступања на снагу овог Уговора па све до његовог истека, с тим да се власници имања наведених у „Списку сопственика имања у с. Жаркову“ који је саставни део овог уговора, ослобађај уводоводних такса из чл. 15, 16, 17 18 и 19 поменуте Уредбе за време трајања овог Уговора, али ће у место тих такса плаћати Управи водовода Београдске општине по дин. 1,50 (један и по динара) за сваки кубни метар потрошене воде из водовода, иначе у свему по одредбама поменуте Уредбе или других прописа који би ту Уредбу заменили.

По престанку важења овог Уговора задуживање за потрошњу воде и водоводне таксе претплатника означених у „Списку имања у с. Жаркову“ вршиће се на исти начин као и претплатника у Београду.

Ако би се у току трајања овог Уговора тарифа београдског водовода смањила испод Дин. 2.– (два) по 1 м^3 пијаће воде, онда ће се пропорционално смањити и горе поменута цена од дин. 1,50 (један и педесет динара по 1 кубном метру воде) и повлашћеним претплатницима сопственицима имања по „Списку сопственика имања у с. Жаркову“.

Општина града Београда даваће претплатницима Општине жарковачке потребне водомере по уредбама чл. 12, 13 и 14 „Уредбе о градском водоводу у Београду“ у колико за то буде имала могућности.

Чл. 4

Власници имања у селу Жаркову, који желе увести воду из водовода у своја имања, или који већ имају спојеве са водоводом, дужни су пријавити се за спој са водоводом Управи водовода, која ће им одобрити спајање са водоводом кад испуне услове прописане „Уредобм о градском водоводу у Београду“.

Сви постојећи неисправни спојеви у селу Жаркову имају се о трошку власника истих довести у прописно стање у року од месец дана по ступању овог уговора на снагу.

Све спојеве, које њихови власници не буду у томе року довели у прописну исправност Управа водовода Београдске општине укинуће.

Потрошња воде како у приватним имањима тако и у општинским зградама и на јавним чесмама мери се водомерима.

Потрошњу воде у јавне сврхе као и на уличним чесмама у селу Жаркову плаћа Општина села Жаркова по Дин 1,50 (један и по) за сваки кубни метар.

Члан 5

Општина града Београда положиће о своме трошку, а према својим могућностима уличне водоводне цеви у улицама села Жаркова, где их нема.

Чл. 6

У року од месец дана по ступању на снагу овог уговора укинуће се све јавне чесме у Жаркову, за које не би Жарковачка општина пристала да плаћа воду по водомеру.

Чл. 7

Општина жарковачка се обавезује да указује своју помоћ Управи водовода и њеним органима у вршењу дужности око одржавања мреже и водоводних објеката у с. Жаркову, као и приликом читања водомера код поје-

диних претплатника и наплате водоводних такса.

У случају да Управа водовода буде спречена у вршењу горе поменутих радњи, она ће имати права да обустави снабдевање водом претплатника појединаца и целокупне мреже у с. Жаркову.

Чл. 8

У случају спора између Градског поглаварства града Београда и Општине жарковачке у погледу испуњења одредаба овог уговора или сваких несугласица које би проистекле из истог, надлежни су редовни судови.

Чл. 9

Овај уговор ступа на снагу, кад га Градско веће града Београда и Управа Жарковачке општине усвоје, и кад га недлежне надзорне власти одобре, а важиће од дана ступања на снагу па за време од 20 (двадесет) година, ма село Жарково у току овога рока и преостало бити самосталном општином.

24

На предлог Претседника ОБр. 13702 Градско веће је

Одлучило:

Да Управа водовода на основу уговора, закљученог са Централним хигијенским заводом а одобреног одлуком Градског већа ОБр. 7737/37, изврши полагање водоводних цеви у продужењу улице Војводе Степе према пројекту који је Завод израдио споразумно са Управом водовода; за исплату радне снаге, као и набавке материјала и алата одобрава се кредит у износу Дин. 63.194,30 на терет парт. 51 поз. 2, буџета за 1937/38 год.; потребне суме изузимаће са Главне благајне на привремене признанице чиновник Управе водовода г. Драгољуб Мићовић, који ће извршавати све исплате по овоме послу и оправдавати исте уредним документима потписаним од комисије, у следећем саставу: члан Градског већа г. Драг. Јовановић, инжењер Управе водовода г. Гаврило Филиповић и чиновник Управе водовода г. Драгољуб Мићовић; ова комисија има да врши и пријем материјала од Централног хигијенског завода, као и да обрачуна извршене радове.

Технички надзор над извршењем радова водиће инжењер Управе водовода г. Гаврило Филиповић.

Калдрму, покварену приликом радова на полагању цеви, извршиће одељак за одржавање калдрме у својој режији.

25

На предлог Претседника ОБр. 15089 Градско веће је

Одлучило:

Да се Управи водовода одобри полагање водоводне мреже са потребним хидрантима на Великом Калемегдану — Савска падина — а са материјалом који ће набавити Економат. Ова набавка у износу дин. 9.186,— извршиће се из кредита, парт 50 поз 15 буџета Отсека за паркове и пошумљавање за 1937/38 год.

Радове извршиће Управа водовода у својој режији под надзором г. Гаврила Филиповића а грубу радну снагу даће Отсек за паркове.

26

Код тачке дневног реда „Предлог за полагање водовод. цеви у Новој ул. на Новом Неимару, у ул. Генерала Лешјанина, у ул. бр. 358, у Пироћанчевој ул. и у Ружићевој ул." Градско веће је

Одлучило:

1) На предлог Претседника ОБр. 15090:

Да се Управи водовода одобри да може у Новој улици, од Цветкове улице — Нови Неимар — положити водоводну цев ∅ 6/4"; потребне цеви даће г. Александар Јаковљевић а Управа водовода ће вредност примљених цеви одобрити рачуну водоводних такса којом се терети имање г. Александра Јаковљевића на углу Цветкове и Нове улице, парелца 4881/39.

Радове ће извршити Управа водовода са својом радном снагом а под надзором инжењера г. Гаврила Филиповића. Цеви остају својина Општине београдске.

2) На предлог Претседника ОБр. 15735:

Да се управи водовода одобри да може у улици генерала Лешјанина положити водоводну цев ∅ 80 мм; потребне цеви даће г. Станојло Величковић а Управа водовода ће вредност примљених цеви одобрити рачунима водоводних такса којим се терете имања г. Станојла Величковића и то: у улици Жоржа Клемансоа бр. 45 и улици Генерала Лешјанина бр. 16.

Радове ће извршити Управа водовода са својом радном снагом и заптивним материјалом, а под надзором инжењера г. Гаврила Филиповића. Цеви остају својина Општине београдске. Оправку покварене калдрме приликом полагање цеви да изврши .Одељак за одржавање калдрме.

3) На предлог Претседника ОБр. 16367:

Да се Управи водовода одобри да може у улици Бр. 358 положити водоводну цев ∅ 6/4"; потребне цеви даће молиоци а Управа

водовода ће вредност примљених цеви одобрити рачунима водоводних такса којим се терети имање и то: г. Миливоја Пурића у улици Бр. 358 парцела 4765/4 и г-ђе Радмиле Катић у улици Бр. 358 парцела 4765/5.

Радове ће извршити Управа водовода са својом радном снагом и заптивним материјалом а под надзором инжењера г. Гаврила Филиповића. Цеви остају својина Општине београдске.

Оправку покварене калдрме приликом полагања цеви да изврши Одељак за одржавање калдрме.

4) На предлог Претседника ОБр. 16366:

Да се Управи водовода одобри да може у Пироћанчевој улици од Лимске улице положити водоводну цев ∅ 6/4"; потребне цеви даће г. Никола Кошутић а Управа водовода ће вредност примљених цеви одобрити рачуну водоводних такса којим се терети имање г. Николе Кошутића у Пироћанчевој улици од Лимске улице парецла 4563/8.

Радове ће извршити Управа водовода са својом радном снагом а под надзором инжењера г. Гаврила Филиповића. Покварену калдрму приликом извршења споја има да оправи Одељак за одржавање калдрме. Цеви остају својина Општине београдске.

5) На предлог Претседника ОБр. 16361:

Да се Управи водовода одобри да може у Ружићевој улици положити водоводну цев ∅ 80 мм; потребне цеви даће молиоци а Управа водовода ће вредност примљених цеви одобрити рачунима водоводних такса којим се терети имање и то: г. Војислава Суботића у Ружићевој улици парцела број 42/2 и г-ђе Галине Мељникове у Ружићевој улици парцела број 42/1.

Радове ће извршити Управа водовода са својом радном снагом и заптивним материјалом а под надзором инжењера г. Гаврила Филиповића. Цеви остају својина Општине београдске. Оправку покварене калдрме приликом полагања цеви да изврши Одељак за одржавање калдрме.

27

На предлог Претседника ОБр. 16365 Градско веће је

Одлучило:

Да се Управи водовода одобри да може положити водоводну мрежу пречника 80 мм у следећим улицама: Војводе Бране од Гробљанске у дужини 145 м¹, Иван Беговој од Богојављенске до Грачаничке и Његушевој од пијаце „Каленића Гумно" до улице Престолонаследника Петра.

Потребан материјал у вредности Динара 25.966,— има набавити Економат из кредита парт 51 поз 2 буџета Управе водовода за 1937/38 год. Радове извршиће Управа водовода у својој режији са својом радном снагом под надзором инжењера г. Гаврила Филиповића. Оправку покварене калдрме приликом вршења споја цеви да изврши Одељак за одржавање калдрме.

28

На предлог Претседника ОБр. 13163 Градско веће је

Одлучило:

Да се усвоји резултат I офертијалне лицитације за оправку општинских зграда у Св. Николе ул. бр. 170, Јевремовој 19 и Краљев трг бр. 1 и посао уступи предузимачу г. Ђури Станковићу за суму од 42.743,89 динара као најнижем понуђачу.

Да се за извршење овога посла одобри сума од динара 42.743,89 на терет парт 40 поз 7 буџета за тек. год.

Да надзорни орган на овоме послу буде г. Андреја Катеринић, архитект а његов помоћник г. Јосиф Балгач, техн. пословођа.

29

На предлог Претседника ОБр. 13164 Градско веће је

Одлучило:

Да се усвоји резултат I офертале лицитације за преправке и оправке у згради Поликлинике у ул. Кнегиње Персиде бр. 57 и посао уступи предузимачу г. Ђури Станковићу за суму од 123.426,74 дин. као најнижем понуђачу.

Да се за извршење овога посла одобри сума од Дин. 123.426,74 на терет парт 40 поз 7 буџета за тек. год.

Да надзорни орган на овоме послу буде г. Андреја Катеринић, архитект а његов помоћник г. Јосиф Балгач, техн. пословођа.

30

На предлог Претседника ОБр. 15082 Градско веће је

Одлучило:

Да се усвоји резултат офертале лицитације за зидање гробница на Новом Гробљу у Алеји великана и у парцелама бр. 30 и 60 и посао уступи предузећу инж. Александра Каповића за суму од Дин. 170.838,45 као најнижем понуђачу.

Да се за извршење овога посла одобри сума од 170.838,45 дин. на терет парт. 50 поз. 4 буџета за 1937/38 год.

Да надзорни орган на овоме послу буде г. Марко Андрејевић, архитект Архитектонског отсека.

31

На предлог Претседника ОБр. 16368 Градско веће је

Одлучило:

Да се усвоји резултат I офертале лицитације за оправку општинске Кланице и посао уступи предузимачу г. Ђорђу Татомировићу за суму од 154.404,60 дин. као најнижем понуђачу.

Да се за извршење овога посла одобри сума од 154.404,60 дин. на терет парт 37 поз 2 буџета за 1937/38 год.

Да надзорни орган на овоме послу буде г. Ђорђе Лукић, архитект Архитектонског отсека.

32

На предлог Претседника ОБр. 13166 Градско веће је

Одлучило:

Да се усвоји протокол о пријему и отварању понуда за извршење радова и то:

а) за оправке II кварта, преправке гараже и дозиђивање код Техничке полиције, оправку зграде жандарм. станице на Карабурми и посао за ово уступи најнижем понуђачу г. Владимиру Јовићу за суму од 105.040,50 дин. и 3,10%.

б) за оправке зграде IV кварта, XIII кварта, Управи града — Општој полицији и израда ђубретаре код коњичког жандармер. ескадрона и пасао за ово уступи најнижем понуђачу г. Ђури Станковићу за суму од дин. 16.968,50 и 1,65%.

Да се за послове означене под тач. а) и тач. б) одобри кредит у укупном износу од 122.009,— дин. по парт 46 поз 1 буџета за тек. год..

Да надзорни орган буде архитект г. Миливоје Тричковић, а његов помоћник техн. пословођа г. Јосиф Балгач.

33

На предлог Претседника ОБр. 13809 Градско веће је

Одлучило:

Да се зидање нове зграде у дворишту Дезинфекционог завода уступи у рад предузимачу г. Ђорђу Татомировићу, за суму од 49.999,52 дин. т. ј. 5,2% ниже од предрачунске суме.

Надзорни орган на овом послу биће г. Андреја Катеринић, архитект Архитектонског отсека а његов помоћник г. Јосиф Балгач, тех. пословођа.

Издатак пада на терет парт 50 поз 10 буџета за т. г.

34

На предлог Претседника ОБр. 13808 Градско веће је

Одлучило:

Да се оправка зграда у којима су смештени: VI и VII кварт, жандарм. станица у М. М. Лугу и Јове Илића ул. бр. 128 и штаб 3 жандарм. чете уступе у рад предузимачу г. Ђорђу Татомировићу, за суму од 17.937,60 дин., т.ј. 3½% ниже од предрачунске суме.

Надзорни органи на овом послу биће г. Андреја Катеринић, архитект Архитектонског отсека а њему помоћник г. Јосиф Балгач, техн. пословођа.

Издатак пада на терет парт. 46 поз. 1 буџета за тек. год.

35

На предлог Претседника ОБр. 13731 Градско веће је

Одлучило:

Да се оправке општинских станова у ул Кнегиње Олге бр. 13 уступе у рад предузимачу г. Ђорђу Татомировићу, за суму од дин. 87.651,65 т. ј. 4,5% ниже од предрачунске суме.

Надзорни орган на овом послу биће г. Андреја Катеринић, архитекта архитектонског отсека а његов помоћник г. Јосиф Балгач, техн. пословођа.

Издатак пада на терет парт. 40 поз. 7 буџета за 1937/38 год.

36

На предлог Претседника ОБр. 14327 Градско веће је

Одлучило:

Да се зидање шупе и магацина за смештај зоби у дворишту Београдског жандарм. коњичког ескадрона уступи у рад предузимачу Ђури Станковићу, за суму од дин. 54.902,90 т.ј. 2,66% ниже од предрачунске суме.

Надзорни орган на овом послу биће г. Михаило Поповић, архитект Архитектонског отсека и његов помоћник г. Јосиф Балгач, техн. пословођа.

Издатак пада на терет парт. 46 поз. 1 буџета за 1937/38 год.

37

На предлог Претседника ОБр. 13169 Градско веће је

Одлучило:

1) Да се оправка нужничке зграде у Карађорђевом парку, зидање шахтова и чесмемених стубова на општинском имању у Крушедолској ул. бр. 10 и Старине Новака бр. 23, и оправка зграде Завода за стерилизацију млека у Ломиној улици уступи у рад предузимачу г. Стевану Бошковићу, за суму од 14.593,57 динара т.ј. 4,50% ниже од предрачунске суме.

2) Надзорни орган на овом послу биће г. Андреја Катеринић, архитекта Архитектонског отсека.

Издатак пада на терет парт. 40 поз. 7 буџета за т. г.

38

На предлог Претседника ОБр. 16371 Градско веће је

Одлучило:

Да Одељак за одржавање калдрме изврши у својој режији оправку 4.550 кв. м. општинског пута I реда бр. 21, а који води од Шумадијске ул. преко Шарене Ћуприје па поред логора 18 пешад. пука до ул. Леди Каудри.

Да се за извршење овога посла одобри пом. одељку кредит од 29.575.— дин. на терет фонда откупнине личног рада на општинским путовима у 1937/38 год.

39

На предлог Претседника ОБр. 16651 Градско веће је

Одлучило:

1) Да се инжињерском отсеку на основу ревидованог предрачуна одобри кредит у суми од 80.300.— динара за оправку макадама и осталих кварова пута кроз Доњи град, за које кварове није одговоран акордант асфалтних радова г. Алексић В. Миодраг као и за израду ограде и извршење осталих радова предвиђених тач. 10 и 11 одлуке Градског већа ОБр. 4256 од 14 марта 1937. год. о одобрењу колаудовања пута кроз Доњи град.

2) Да надзорни инжињер и режисер на овом послу буде г. Поучки Боривоје, инж. Инжињерског отсека, који ће по потреби прибавити и новац за исплату материјала и радова по привременим признаницама, које ће у законском року правдати уредним документима, и да се овај посао изведе у мешовитој режији.

3)Да све остале асфалтне радове изврши акордант г. Алексић В. Миодраг, према погодби, протоколу колаудовања и одлуци Градског већа о одобрењу истог ОБр. 4256 од 14 марта 1937. г. о своме трошку.

4) Да се сви ови радови најхитније изведу још у току овога лета и да се по свршеном послу одмах тражи одређај комисије за пријем истих као и за подношење предлога за повраћај задржате последње ситуације и допунске кауције г. Алексићу, ако посао буде исправно примљен. Пре тога Отсек за паркове да спусти ниво травњака ради осигурања попречног одводњавања пута .

5) Да издатак у суми од 80.300.— динара падне на терет убраног новца од откупнине личног рада за општинске путове у 1937/38 години, пошто је пут кроз Доњи град проглашен за општински пут I реда.

40

На предлог Претседника ОБр. 16656 Градско веће је

Одлучило:

Да се Управи водовода одобри да може у Видској улици положити водоводну цев ∅ 6/4; потребне цеви даће молиоц а Управа водовода ће вредност примљених цеви одобрити рачуну водоводних такса којим се терети имање г. Драгутина Настасијевића у ул. Војводе Глигора бр. 80. Радове ће извршити Управа водовода са својом радном снагом и заптивним материјалом а под надзором инжињера г. Гаврила Филиповића. Цеви остају својина Општине београдске.

41

На предлог Претседника ОБр. 16653 Градско веће је

Одлучило:

Да се Управи водовода одобри да може у Видовданској улици положити водоводну цев ∅ 6/4" потребне цеви даће молиоцу а Управа водовода ће вредност примљених цеви одобрити рачунима водоводних такса којим се терети имање и то:

г. Димитрија Ћиласа у Видовданској ул. парцела бр. 3234/3 и

г. Светислава Крстића у Видовданској ул. парцела бр. 3234/1/2.

Радове ће извршити Управа водовода са својом радном снагом и заптивним матери-

лом а под надзором инжињера г. Гаврила Филиповића. Цеви остају својина Општине београдске. Оправку покварене калдрме приликом полагања цеви да изврши Одељак за одржавање калдрме.

42

На предлог Претседника ОБр. 15096 Градско веће је

Одлучило:

1) Да се оправка зграда у новом општинском расаднику уступи предузимачу г. Ђорђу Татомировићу за суму од 9.292,52 динара, т.ј. 4,5% ниже од предрачунске суме.

2) Надзорни орган на овом послу биће г. Марко Андрејевић, архитект Архитектонског отсека а његов помоћник г. Јосиф Балгач тех. пословођа .

3) Издатак пада на терет парт. 40 поз. 7 буџета за 1937/38 год.

43

На предлог Претседника ОБр. 15125 Градско веће је

Одлучило:

1) Да се осигурање грађевинско хигијенских и електро телефонских инсталација у згради Београдског Војног Округа у Милешевској улици уступи у рад предузимачу г. Ђури М. Станковићу за суму од 17.958,74 динара, т.ј. 3,20% ниже од предрачунске суме.

2) Надзорни орган на овом послу биће г. Марко Андрејевић, архитект Архитектонског отсека а његов помоћник г. Јосиф Балгач, техн. пословођа.

3) Издатак пада на терет парт. 40 поз. 7 буџета за 1937/38 год.

44

На предлог Претседника ОБр. 15737 Градско веће је

Одлучило:

1) Да се израда I деонице сливника и таложника на десној падини Чубурског потока на делу од Браничевске до Престолонаследника Петра улици уступи најповољнијем понуђачу г. Милановићу и Банфи-у за укупну суму од 61.360.— дин. а по јединачним ценама његове понуде.

2) Да се постављање ових сливника и таложника изврши по утврђеном распореду Канализационог отсека.

3) Да надзор над извршењем ових послова води инжињер кога одреди Отсек за Канализацију.

4) Да исплата овог посла падне на терет буџета Канализационог фонда партија 1 позиција 5.

45

На предлог Претседника ОБр. 15738 Градско веће је

Одлучило:

1) Да се израда II деснице сливника и таложника на десној падини Чубурског потока а на делу од Престолонаследника Петра до Грчића Миленка улице уступи у израду овлашћеном инсталатеру г. Петру Коловићу за укупну суму од 55.280.— дин. а по појединачним ценама његове понуде .

2) Да се извршење ових сливника и таложника изведе по утврђеном распореду Канализационог отсека.

3) Да исплата ових послова падне на терет буџета Канализационог фонда партија 1 позиција 5 за 1937/38 год.

46

На предлог Претседника ОБр. 15729 Градско веће је

Одлучило:

1) Да Управа водовода у буџетској 1937/8 год. настави грађевинске радове на подизању III филтарске инсталације на Белим Водама, према пројекту № 0425, одобреном одлуком Градског већа ОБр. 31284/36 год.

2) Да састав режиског одбора буде исти и у овој години већник г. Богдановић Илија, инжињери водовода г. г. Милошевић Александар и Павловић Милош, помоћник благајника водовода г. Мићовић Драгољуб.

3) Да се за исплату радне снаге и набавку потребног материјала одобри кредит у суми од дин. 2,000.000.— на терет парт. 51 поз. 1 буџета за 1937/38 год., с тим да се овај посао има извршити у мешовитој режији.

4) Да Главна благајна Градског поглаварства у току рада у границама одобреног кредита потребне суме новаца по надлежно овереним признаницама г. Мићовићу Драгољубу члану режиског одбора, који ће исте правдати у законском року пуноважним документима, овереним од Режиског одбора.

5) Да Управник водовода, према указаној потреби, а на предлог Режиског одбора, може издавати поједине послове у акорд и постављати и отпуштати радну снагу у границама одобреног кредита.

6) Да технички надзор на извршењу ових радова води и даље члан режиског одбора, инжињер водовода г. Павловић Милош.

47

На предлог Претседника ОБр. 15222 Градско веће је

Одлучило:

Да се усвоји предлог Дирекције трамваја и осветлења у реферату ДБр. 19703/37 као и

мишљење већника за електричну централу и одобри израда аутобуске чекаонице на углу Ђурђевске и Војводе Глигора улице.

Дирекција трамваја и осветлења набавиће сав потребан материјал за овај рад путем требовања преко Економата Градског поглаварства на терет партије 53 позиције 17 буџета за 1937/38 годину.

Радну снагу, потребну за извршење овога посла, исплатиће Дирекција трамваја и осветлења по својим платним списковима, а на терет поменуте партије и позиције.

Израду чекаонице одобрило је Министарство грађевина под МГБр. 16914/37.

48

На предлог Претседника ОБр. 15221 Градско веће је

Одлучило:

Да се усвоји предлог Дирекције трамваја и осветлења у реферату ДБр. 19702/37 као и мишљење већника за електричну централу и одобри израда двеју надземних трансформаторских кабина и то: на углу Војводе Степе и Капетана Завишића и на углу Димитрија Туцовића и Шар-планинске улице.

Дирекција трамваја и осветлења набавиће сав потребан материјал за овај рад путем требовања преко Економата Градског поглаварства на терет партије 53 позиције 7 буџета за 1937/38 год.

Радну снагу, потребну за извршење овога посла исплатиће Дирекција трамваја и осветлења по својим платним списковима, а на терет поменуте партије и позиције.

Пзраду ових кабина одобрило је Министарство грађевина под МГБр. 17575/37.

49

На предлог Претседника ОБр. 15220 Градско веће је

Одлучило:

Да се усвоји предлог Дирекције трамваја и осветлења у реферату ДБр. 19704/37 као и мишљење г. г. већника за електричну централу и одобри израда трансформатоске кабине у Вишњичкој улици на парцели бр. 165.

Дирекција трамваја и осветлења набавиће сав потребан материјал за овај рад путем требовања преко Економата Градског поглаварства на терет партије 53 позиције 7 буџета за 1937/38 год.

Радну снагу, потребну за извршење овога посла, исплатиће Дирекција трамваја и осветлења по својим платним списковима, а на терет поменуте партије и позиције.

Израду ове кабине одобрило је Министарство грађевина под МГБр. 14933/37 год.

50

На предлог Претседника ОБр. 13805 Градско веће је

Одлучило:

1) Да се изврше оправке инсталација централних грејања у Општинским зградама путем стручне снаге којом Општина располаже.

2) Да целокупним послом руководи г. Љубомир Стојнић, инжињер Управе водовода, који ће за овај посао употребити ложаче инсталација, а материјал купити Економат.

3) Да се за извршење овога посла одобри кредит у суми од 17.857.— динара на терет партије 40 позиције 8 буџета за 1937/38 год. коју суму ће примити на привремену признаницу г. Љубомир Стојнић, инжињер Управе водовода и утрошак правдати уредним документима преко Архитектонског отсека.

51

На педлог Петседника ОБр. 15091 Градско веће је

Одлучило:

1) Да се изврше оправке инталација централних грејања у зградама основних школа путем стуречне снаге којом Општина располаже.

2) Да целокупним послом руководи г. Љубомир Стојнић, инжињер Управе водовода, који ће за овај посао употребити ложаче инсталација,, а материјал купити комисија за набавке Школског одбора.

3) Да се за извршење овога посла одобри кредит у суми од 21.681,90 динара на терет партије 4 позиције 10 буџета Школског одбора за 1937/38 год., коју суму ће примити на привремену признаницу г. Љубомир Стојнић, инжињер Управе водовода и трошак правдати уредним документима преко Школског одбора.

52

На предлог Претседника ОБр. 15305 Градско веће је

Одлучило:

Да Техничка дирекција одмах поруши мо-ло, који се налази на Дунавском кеју и материјал пренесе на општинско имање „Пионир".

53

На предлог Претседника ОБр. 14447 Градско веће је

Одлучило:

1) Да се путем кратке погодбе изврши измена ручне пумпе на јавном бунару у школи Краљице Марије у Земуну са центрифугалном пумпом са електро-мотором, постављање чесме и хидранта као и полагање цеви од постојећег до нових хидраната све у оквиру суме од 20.0000.— динара.

2) Да у комисију за извршење рада уђу: градски већник г. Мозер Бруно, град. виши техн. саветник инж. г. Целер Хинко и грађевински официјал г. Агаљцев Никола.

3) Трошак рада у суми од 20.000.— динара да падне на терет парт. 42, поз. 19 буџета расхода за 1937/38 годину: „одржавање јавних бунара".

4) Да се по довршењу посао прописно колаудује.

54

На предлог Претседника ОБр. 13735 Градско веће је

Одлучило:

Да се изведу сви потребни радови на деоници бановинског пута I реда Београд — Дедиње — Бањица од проф. 0 + 120,00 и 0 + 400,00 а за израду канала од бетонских цеви од пречника 300 мм; са зиданим шахтовима од цигле, ради сачувања од упропашћења засађеног дрвећа с обе стране тога пута, као и у интересу безбедности саобраћаја.

Да одељак за одржавање калдрме изврши овај посао у мешовитој режији, према техничком елаборату и предлогу Техничке дирекције и да се том Одељку за ово одобри, за све радове и набавке, кредит од 43.136,72 на терет фонда откупнине личног рада на бановинским путовима.

Да се та одобрена сума стави на расположење режијској комисији, на привремено признаницу режисера, с тим да та комисија правда све своје издатке у законском року уредним документима.

Да се на истом послу одобри утрошак: 8.500 комада општинске цигле, коју ће општинска циглана бесплатно ставити на расположење истој режискоj комисији.

Да у ту режиску комисију уђу: већник г. Божидар Живадиновић, архитект, који је иначе одређен за контролу свих режијских радова тога Одељка; инжињер г. Игор Зезулин, који да буде надзорни орган на овом послу, и г. Живан Рајлић, технички чиновник, који да буде помоћни надзорни орган и режисер на овом послу.

55

На предлог Претседника ОБр. 16363 Градско веће је

Одлучило:

1) Да се извршење уличне канализације у улици Генерала Лешјанина уступи у израду овлашћеном инсталатеру г. Петру Коловићу за укупну суму од 18.750.— дин. а по јединачним ценама његове понуде.

2) Да се посао има извести по утврђеним плановима Канализационог отсека и да надзорни инжињер на овоме послу буде г. Мирослав Кратховил инжињер Канализационог отсека.

3) Да исплата овог посла падне на терет буџета Канализационог фонда партије 1 позиција 5.

56

Ова тачка погрешно је унета у дневни ред, пошто је идентична са тачком дневног реда бр. 54.

57

На предлог Претседника ОБр. 15728 Градско веће је

Одлучило:

Да се затрпају постојећи дубоки ровови на десници банов. пута I реда Београд — Дедиње — Бањица, од проф. 1 + 50,00 до проф. 1 + 300,00 и да се у тим јарковима израде канали од бетонских цеви ∅ 300 мм са потребним зиданим шахтовима, а ради веће безбедности саобраћаја, као и сачувања засађеног дрвећа са стране тога пута.

Да Одељак за одржавање калдрме изврши све радове и набавке на овом послу у мешовитој режији, у свему према техничком елаборату и предлогу Техничке дирекције, и да му се за ово одобри кредит од 41.822,34 дин. из фонда за откупнину личнога рада на бановинским путовима.

Да се назначена сума стави на расположење режијској комисији, на привремену признаницу режисера, с тим да та комисија правда све своје издатке у законском року уредним документима.

Да се за исти посао одобри 8.250 ком. општинске цигле коју ће општинска циглана бесплатно ставити истој комисији на употребу.

Да у режијску комисију уђу; већник г. Божидар Живадиновић, архитекта, инжињер г. Игор Зозулин, који да буде надзорни орган на овом послу, и г. Живан Рајлић, техн. чин., који да буде помоћни надзорни орган и режисер.

58

На предлог Претседника ОБр. 15727 Градско веће је

Одлучило:

Да се ради веће безбедности саобраћаја, као и сачувања засађеног дрвећа са стране бановинског пута I реда — Београд — Дедиње — Бањица, затрпају на десници тога пута, од проф. 0+770,00 до проф. 1+0,00 постојећи дубоки јаркови с тим, да се, уместо истих, израде канали од бетонских цеви ф 300 мм са потребним зиданим шахтовима.

Да Одељак за одржавање калдрме изврши све потребне радове и набавке на овом послу у мешовитој режији, у свему према техничком елаборату и предлогу Техничке дирекције, и да се за ово одобри кредит од 26.833,47 дин. из фонда за откупнину личнога рада на бановинским путовима.

Да се назначена сума стави на расположење режијској комисији, на привремену признаницу режисера, с тим да та комисија правда све своје издатке у законском року уредним документима.

Да се за исти посао одобри 5,650 ком. општинске цигле, коју ће општинска циглана бесплатно ставити истој комисији на употребу.

Да у ту комисију уђу: већник г. Божидар Живадиновић, архитекта; инжињер г. Игор Зозулин, који да буде надзорни орган на овом послу, и г. Живан Рајлић, техн. чин., који да буде помоћни надзорни орган и режисер.

59

На предлог Претседника ОБр. 13705 Градско веће је

Одлучило:

I) Да се у вези извршених радова на калдрмисању Лешке улице на Чукарици, који је посао уступљен одлуком Градског већа ОБр. 23039/36 предузимачу г. инж. Милану Поповићу за суму од 160.407,72 дин. одобре према предрачуну вишкова следећи вишкови у износу од 25.600,85 дин. и то:

1) Кварење старе калдрме м² 804,64 × 2.00 = 1.609,28

2) Копање земље са насипањем м³ 169,96 × 12,00 = 2.039,52;

3) Копање земље са одвозом ван градилишта м³ 1027,55 × 17,00 = 17,468,35;

4) Планирање и ваљање постељице коловоза м³ 11,34 × 2,00 = 22,68;

5) Планирање постељице прот. м³ 143,00 × 1,00 = 143.00

6) Намештање ивице од лом. кам. м¹ 40,20 × 17.00 = 683,40;

7) Израда калдрме коловоза од лом. камена на песку м² 11,34 × 48.00 = 544,32;

8) Израда калдрме тротоара од лом. камена на песку м² 143.00 × 22,00 = 3.146,00;

9) Израда потпорних зидова од лом. камена у цем. малтеру м³ 20,65 × 290.00 = 5.988,50.—

31.645,05.—

Одбија се 19,10% попуста 6.044,20.—

Свега вишкова: 25.600,85

Да издатак за исплату ових вишкова, у суми од 25.600,85 дин. падне на терет 60% убраног новца од откупнине личног рада за општинске путове у 1937/38 години сходно тач. 5 § 53 финансијског закона за 1937/38 годину.

II) Да се одобри измењена нивелета улице уцртана љубичастим тушем у оригиналне планове.

III) Да се предузимачу за довршење ових послова на калдрмисању ове улице продужи рок још за 50 радних дана.

60

На предлог Претседника ОБр. 13830 Градско веће је

Одлучило:

1) Да Инжињерски отсек Техничке дирекције за подзиђивање имања г-ђе Оливере Полићевић у улици Јанка Вукотића бр. 19 а које је изградњом калдрме поткопано изда бесплатно на самом градилишту 39, м³ старог општинског камена, с тим да о свом трошку подигне потпорни зид.

2) Да Општина изврши транспорт горе поменутог материјала који има пасти на терет уштеда, које ће се добити приликом изградње калдрме у улици Јанка Вукотића, који је посао одобрен одлуком Градског већа ОБр. 5528 од 14 марта 1937 год.

61

На предлог Претседника ОБр. 13350 Градско веће је

Одлучило:

Да се у смислу § 54 Грађевинског закона, а у вези са чл. 87 ст. 3 Грађевинског правилника, одобри парцелација земљишта Катинчић Маре и сувл. у Дунавској улици у Земуну кат. парц. бр. 3973 и 3974 и то под следећим условима:

1) Власник је дужан по § 56 Грађевинског закона, да бесплатно и неоптерећено уступи Општини односно јавном добру део земљишта који по регулационом плану отпада на јавну саобраћајну и слободну површину; Исто ће бити дужан да за окретање кола уступи општини на крају пројектоване улице још површину од 60 м² на рачун заштитног појаса. Пројектовања парцела у заштитном појасу не могу се одобрити.

2) Пошто се земљиште налази у зони

средњег насеља, имају се предвидети градилишта са најмање 400 м² и 14 м. фронта.

3) Куће се имају градити по полуотвореном систему према предлогу грађевинског отсека тако да по две грађевине чине једну целину.

Куће се имају повући за 4.00 м. од регулационе линије Дунавске и новопројектоване улице.

4) Док се не изради калдрма, и степенице испред парцелисаног земљишта у новопројектованој узици неће општина дозволити да се на новим парцелама гради.

5) Допринос предвиђен у истом одељку тач. 9 Грађевинског правилника за израду калдрме, канала, и др. у ¼ износ за улицу Дунавску, а у целости за новопројектовану улицу има се репарирати на поједина градилишта пропорционално њиховим површинама, што се се има уписати у књигу грађевинско-правних обавеза.

Тај допринос дужан је власник земљишта односно купац парцеле платити истодобно са уплатом преносне таксе на Градској благајни, о чему треба обавестити благајну приликом издавања одобрења.

У случају да власник ова градилишта не прода, наплата горњег доприноса извршиће се се приликом издавања грађевинске дозволе, у колико не би пре тога дошло до израде калдрме и др. у споменутим улицама.

6) Парцеларна такса има се наплатити на разлику вредности земљишта према II одељку т. 4 Напомена 2 Г. Т. П.

Као разлика вредности установљује се 30 Динара по м².

7) Ако молитељ да изјаву да обавезно усваја ове услове има да затражи протокол о регулацији и сачини и поднесе парцеларни план по § 55 и § 56 Грађевинског закона, односно по чл. 32 Правилника о изради регулационих планова и по упутству грађевинског отсека; после тога извршиће се процена у смислу претходне тачке и издати одлука за уплату таксе.

8) Да се ради потребног окретања кола прошире новопројектоване улице на 16 м., а да се деоба у зеленом појасу не одобри, док се не изради Уредба о извођењу регулације.

62

На предлог Претседника ОБр. 13066 Градско веће је

Одлучило:

Да се одобри парцелација имања Београдског универзитета, у Книћаниновој, Дунавској и Панчићевој улици, званог „Стара ботаничка башта", уписаног као парцела бр. 52 у катастарској Општини Београд 1, по парцеларном плану ТДБр. 12969/37, који испуњава услове за парцелисање земљишта у Београду, одобрене од стране Министра грађевина под бр. 19042/33.

Ова се парцелација одобрава под следећим условима:

1) Да Универзитет, по § 56 Грађевинског закона, уступи Београдској Општини бесплатно и без терета делове овога земљишта, потребне по регулационом плану, за отварање нових и проширења постојећих улица;

2) Да Универзитет у новим улицама, означеним у парцеларном плану са I и II, изради о свом трошку калдрму, канализацију водовод и постројења за електрично осветлење, по прописима Техничке дирекције и Дирекције трамваја и осветлења и да све то преда бесплатно у сопственост Општини;

3) Да остане као јавна парцела, која се не може сматрати као градилиште, део овога земљишта, обухваћен новим парцелама бр. 3, 8, 9, 12 и 13 и ограничен у плану плавом линијом, све док се не реши питање отварања продужетка Панчићеве улице и питање комасације земљишта приватног и општинског, које је обухваћено овим парцеларним планом;

4) Да Универзитет реши преко отсека добара питање апропријације општинског земљишта, парцелама 4, 5 и 6 из улице Стевана Високог и парцелама бр. 50, 55 и 56 из Дунавске улице, у вези са експропријацијом земљишта, потребног за сквер у колико исто није експроприсано од стране државе за подвожњак.

Ова се парцелација има спровести кроз земљишне књиге тек кад и ако Министарство грађевина буде одобрило измену регулационог плана у циљу отварања новопројектованих улица I и II и када са Општином будурегулисани сви односи предвиђени у горњим условима.

63

На предлог Претседника ОБр. 14328 Градско веће је

Одлучило:

1) Да се, у вези са изменом регулације у оквиру израде дефинитивног регулационог плана Београда, прогласи забрана зидања, сходно § 118 Грађевинског закона, на следећем земљишту:

У блоку између улица Краља Милана, Краља Милутина, Немањине и трга „Славије" и на парцелама бр. 1726, 1689, 1690, 1725, 1691, 404, 405, 406, 407, 408, 409 (К.О.Бр. 4) 1117, 1118 (К. О. Бр. 5).

2) Да се, у вези са овом забраном, на парцелама наведених у претходној тачци не може одобравати како подизање нових зграда, тако ни преправљање, надзиђивање и дозиђивање постојећих објеката који су тангирани изменом регулације.

Већ издате грађевинске дозволе имају се повући у колико по њима већ није започето грађење.

3) Техничка дирекција стараће се о извршењу ове одлуке.

4) Забрану објавити у службеном листу „Општинских новина".

64

На предлог Претседника ОБр. 13942 Градско веће је

Одлучило:

Да се усвоји предлог Дирекције трамваја и осветлења и одобри извођење електричне линије у Новој улици, код бр. 9 у Розалији Мортон улици, по предрачунској суми од 1.944.— динара.

Материјал потребан за извршење овога посла у укупном износу од динара 1.944.— набавиће дирекција трамваја и осветлења путем требовања на терет парт. 43 поз. 5 буџета за 1937/38 год.

Радну снагу потребну за извршење овога посла у укупном износу од динара 420.— ио платиће Дирекција трамваја и осветлења по својим платним списковима на терет парт. 43 поз. 5 буџета за 1937/38 год.

65

На предлог Претседника ОБр. 14166 Градско веће је

Одлучило:

Да се усвоји предлог Дирекције трамваја и осветлења и одобри извођење електричне подземне кабловске везе за зграду основне школе у Љутице Богдана улици на Дедињу по предрачунској суми од динара 5.305.—

Материјал потребан за извршење овога посла у укупном износу од динара 4.105.— набавиће Дирекција трамваја и осветлења путем требовања а на терет партије 53 поз. 9 буџета за 1937/38 годину.

Радну снагу потребну за извршење овога посла у укупном износу од динара 1.200.— исплатиће Дирекција трамваја и осветлења по својим платним списковима на терет парт. 53 поз. 9 буџета за 1937/38 год.

66

На предлог Претседника ОБр. 15970 Градско веће је

Одлучило:

Да се усвоји предлог Дирекције трамваја и осветлења и одобри полагање секундарног кабла за приватно и улично осветлење у Топчидеру од трансформаторске кабине код трамвајске станице до Милошевог конака и Топчидерске ресторације по предрачунској суми од дин. 41.295.—

Материјал потребан за извршење овога посла у укупном износу од дин. 34.785.— набавиће Дирекциај трамваја и осветлења путем требовања а на терет партије 53 поз. 9 буџета за 1937/38 год.

Радну снагу потребну за извршење овога посла у укупном износу од Дин: 6.510.— исплатиће Дирекција трамваја и осветлења по својим платним списковима на терет партије 53 поз. 9 буџета за 1937/38 год.

67

На предлог Претседника ОБр. 13730 Градско веће је

Одлучило:

Да се усвоји предлог Дирекције трамваја и осветлења и одобри монтажа једног трансформатора код Палилулске основне школе од 200KVA по предрачунској суми од динара 38.000.—

Материјал потребан за извршење овога посла у укупном износу од дин. 37.500.— набавиће Дирекција трамваја и осветлења путем требовања а на терет парт. 53 поз. 7 буџета за 1937/38 год.

Радну снагу потребну за извршење овога посла у укупном износу од дин. 500.— исплатиће Дирекција трамваја и осветлења по својим платним списковима на терет парт. 53 поз. 7 буџета за 1937/38 год.

68

На предлог Претседника ОБр. 13789 Градско веће је

Одлучило:

Да се одобри извођење реконструкције покретне пећи за ливење метала у ливници Дирекције трамваја и осветлења према предлогу и плану исте који се прилажу у циљу:

а) Четвороструког повећања капацитета пећи за ливење метала.

б) Побољшања хигијенских прилика рада у ливници, јер овом реконструкцијом биће омогућено одвођење отровних гасова из радног простора, те би се потпуно осигурало од опасности тровања радника.

Издатак за ову реконструкцију према предрачунском износу од дин 14.000.— пада на терет редовних кредита за одржавање ливнице парт. 43 поз. 33 буџета за 1937/38 год.

69

На предлог Претседника ОБр. 14446 Градско веће је

Одлучило:

Да се на основу § 22 општих услова одобри продужење рока за довршење радова на калдрмисању Тиршове и Мартићеве ул. у Земуну, које радове изводи предуз. инж. Коста М. Шијачки из Београда, на основу одлуке Градског већа од 15/3. 1937 ОБр. 5546/37 за тридесет (30) календарских дана, рачунајући од дана истека рока од 75 календарских дана предвиђеног §-ом 20 општих услова, без примене казне.

70

На предлог Претседника ОБр. 16754 Градско веће је

Одлучило:

Да се усвоји Правилник о наплати таксе за анализе Бактериолошке и хемијске лабораторије и услуге Дезинфекционог завода као и предаји прихода са тарифом.

71

На предлог Претседника ОБр. 16628 Градско веће је

Одлучило:

Да се на терет кредита по парт. 47 позицији 1 „непредвиђени и недовољно предвиђени расходи“ буџета за 1937/38 годину исплати сума од динара 22.300.— на име неисплаћених већничких награда за период јануар-март 1937 године за које није било довољно кредита по партији 2 позицији 1 буџета расхода за 1936/37. год.

72

На предлог Претседника ОБр. 16629 Градско веће је

Одлучило:

Да се на терет партије 47 позиције 1 буџета расхода за 1937/38 годину одобри сума од 54.000.— динара за исплату неликвидираног дуговања око издржавања сиромашне и напуштене деце у туђим породицама.

73

На предлог Претседника ОБр. 16630 Градско веће је

Одлучило:

Да се Фонду градске болнице при Општинској штедионици дотира сума од динара 350.000.— колико је мојом одлуком СЗБр. — 6130 од 29.III. о. г. резервисано по партији 14 поз. 19 буџета расхода за 1936/37 за набавку рентгенолошког уређаја, с тога што испорука овога неће моћи бити извршена до краја рачунске 1936/37 године.

74

На предлог Претседника ОБр. 16631 Градско веће је

Одлучило:

Да се изузетно од чл. 29 Правилника за извршење буџета за 1937/38 годину исплати Београдској области феријалног савеза буџетом предвиђена субвенција у износу од динара 5.000.— одједном.

75

Код тачке дневног реда: „Предлог за издавање у закуп општин. стана Душану Кнежевићу, Николи Воркапићу и др.“ Градско веће је

Одлучило:

1) По предлогу Претседника ОБр. 14429:

„Да се г. Душану Кнежевићу, кондуктеру ДТО уступи у закуп општински стан бр. 52 пав. VI Iу улици Херцег Степана бр. 5 с тим, да на име кирије, воде и сметлишта, плаћа Општини по Дин. 407.— месечно унапред, а најдаље до петог дана у месецу. Кирија се има рачунати од дана уселења.

Остали услови обухваћени су одлуком Ф Бр. 38709/37”.

2) По предлогу Претседника ОБр. 14428:

„Да се г. Николи Воркапићу, чиновнику Г.П.Б. уступи у закуп општински стан бр. 51 пав. VI у улици Херцег Степана бр. 5 с тим, да на име кирије, воде и сметлишта, плаћа Општини по Дин. 407.— месечно унапред, а најдаље до петог дана у месецу. Кирија се има урачунати од дана уселења.

Остали услови обухваћени су одлуком Ф Бр. 38708/37”.

3) По предлогу Претседника ОБр. 14435:

„Да се г. Мирку Станимировићу, кондуктеру ДТО уступи у закуп општински стан бр. 68 пав. III у улици Комнен Барјактара бр. 8 с тим, да на име кирије, воде и сметлишта, плаћа Општини по Дин. 390 месечно унапред, а најдаље до петог дана у месецу. Кирија се има урачунати од дана уселења.

Остали услови обухваћени су одлуком Ф Бр. 38702/37“.

4) По предлогу Претседника ОБр. 14434:

„Да се г. Илији М. Поповићу, кондуктеру ДТО. уступи у закуп општински стан бр. 35 пав. II у улици Комнен Барјактара бр. 6 с тим, да на име кирије, воде и сметлишта, плаћа Општини по Дин. 407.— месечно унапред, а најдаље до петог дана у месецу. Кирија се има урачунавати од дана уселења.

Остали услови обухваћени су одлуком Ф Бр. 38703/37”.

5) По предлогу Претседника ОБр. 14433:

„Да се г. Милошу Милановићу, кондуктеру ДТО уступи у закуп општински стан бр. 76 пав. пав. V у улици Сењанина Иве бр. 16 с тим, да на име кирије, воде и сметлишта, плаћа Општини по Дин. 450.— месечно унапред, а најдаље до петог дана у месецу. Кирија се има рачунати од дана уселења.

Остали услови обухваћени су одлуком Ф Бр. 38707/37".

6) По предлогу Претседника ОБр. 14432:

„Да се г-ђи Драгињи Крсмановић, пенз. Г.П.Б. уступи у закуп општински стан бр. 11 пав. IV у улици Књегиње Олге бр. 13 с тим да на име кирије, воде и сметлишта, плаћа Општини по Дин. 314.— месечно унапред, а најдаље до петог дана у месецу. Кирија се има рачунати од дана уселења.

Остали услови обухваћени су одлуком Ф Бр. 38706/37".

7) По предлогу Претседника ОБр. 14431:

„Да се г-ђи Христини Живановић, чин. ДТО уступи у закуп општински стан бр. 47 пав. V у улици Сењанина Иве бр. 16 с тим, да на име кирије, воде и сметлишта, плаћа Општини по Дин. 460.— месечно унапред, а најдаље до петог дана у месецу. Кирија се има рачунати од дана усељења.

Остали услови обухваћени су одлуком Ф Бр. 38705/37".

8) По предлогу Претседника ОБр. 14430:

„Да се г. Владимиру Корузо, кондуктеру ДТО уступи у закуп општински стан бр. 12 пав. III у улици Комнен Барјактара бр. 8 с тим, да на име кирије, воде и сметлишта, плаћа Општини по Дин. 359.— месечно унапред. а најдаље до петог дана у месецу. Кирија се има рачунати од дана уселења.

Остали услови обухваћени су одлуком Ф Бр. 38704/37".

9) По предлогу Претседника ОБр. 14442:

„Да се г. Радомиру Д. Јаковљевићу, кафецији овд. уступи у закуп општински стан-зградица на Савској обали у улици Браће Крсмановића бр. 36 с тим, да на име кирије, воде и сметлишта, плаћа Општини по дин. 150.— месечно унапред, а најдаље до петог дана у месецу. Кирија се има рачунати од 16 јуна 1937 године. Поред редовне кирије закупац је дужан да плати и дуг претходног закупца Ане Пилковић у дин. 525.—.

Остали услови обухваћени су одлуком Ф Бр. 35601/37".

10) По предлогу Претседника ОБр. 14441:

„Да се г-ђи Симки С. Трајковић, домаћица уступи у закуп општински стан бр. 9 на спрату у улици Франше Депереа бр. 45 с тим, да на име кирије, воде и сметлишта, плаћа Општини по Дин. 100.— месечно унапред, а најдаље до петог дана у месецу. Кирија се има рачунати од 1 јуна 1937 године.

Остали услови обухваћени су одлуком Ф Бр. 30203/37".

11) По предлогу Претседника ОБр. 15040:

„Да се г. Стојану Михаиловићу, уступи у закуп општински стан у улици Браће Крсмановића бр. 36 с тим, да на име кирије, воде и сметлишта, плаћа Општини по дин. 150.— месечно унапред, а најдаље до петог дана у месецу. Кирија се има рачунати од дана уселења.

Остали услови обухваћени су одлуком Ф Бр. 33110/37".

12) По предлогу Претседника ОБр. 15307:

„Да се г. Душану Гајићу, кондуктеру Д. ТО. уступи у закуп општински стан бр. 79 пав. V у улици Сењанина Иве бр. 16 с тим, да на име кирије, воде и сметлишта, плаћа Општини по Дин. 290.— месечно унапред, а најдаље до петог дана у месецу. Кирија се има рачунати од дана уселења.

Остали услови обухваћени су одлуком Ф Бр. 40514/37".

13) По предлогу Претседника ОБр. 16683:

„Да се г-ђи Евици Анђелковић, овд. уступи на бесплатну употребу општински стан у Златиборској ул. бр. 18. Стан да ужива привремено, до расправе спора по експропријацији њеног имања.

Остали услови обухваћени су одлуком Ф Бр. 45913/37".

14) По предлогу Претседника ОБр. 16682:

„Да се удови поч. Николе Стојановића уступи на бесплатну употребу општински стан у Златиборској ул. бр. 18. Стан да ужива бесплатно привремено, до расправе спора по експропријацији њеног имања.

Остали услови обухваћени су одлуком Ф Бр. 45912/37".

15) По предлогу Претседника ОБр. 16681:

„Да се г-ђи Радмили С. Микуљевић, овд. уступи у закуп општински стан у улици Крушедолској бр. 10 с тим, да на име кирије, воде и сметлишта, плаћа Општини по Дин. 100.— месечно унапред, а најдаље до петог дана у месецу. Кирија се има рачунати од дана уселења.

Остали услови обухваћени су одлуком Ф Бр. 33103/37".

16) По предлогу Претседника ОБр. 16678:

„Да се г. Мирку Бурнику, служб. О.Б. уступи у закуп општински стан у улици Књ. Персиде бр. 57 с тим, да на име кирије, воде сметлишта, плаћа Општини по Дин. 150.— месечно унапред, а најдаље до петог дана у месецу/. Кирија се има рачунати од дана уселења.

Остали услови обухваћени су одлуком Ф Бр. 41801/37".

76

Код тачке дневног реда: „Предлог за издавање у закуп општин. киоска Наталији Георгију, Теодори Ђукић, и др." Градско веће је

Одлучило:

1) По предлогу Претседника ОБр. 14418:

„Да се Наталији Георгију из Београда изда у закуп општински киоск у Косовској улици, на осовини Палмотићеве улице, с тим да на име кирије плаћа Општини по 800.– динара месечно унапред, а најдаље до петог дана у месецу.

Закуп има да траје од 1 августа 1937 године до 1 маја 1939 год. са узајамним правом отказа на 30 дана пре истека уговореног рока.

Закупац је дужан, да на име кауције положи износ једномесечне кирије, која има остати у Депозитној благајни Општине београдске за све време трајања закупа, а вратиће се закупцу по истеку закупа, ако кирију буде исплатио и ако киоск буде предао у исправном стању.

Закупац је дужан, да киоск за време трајања закупа одржава у исправном стању, како у погледу конструктивном тако и естетском.

Закупац не може овај закуп пренети на другога, нити киоск сме издавати у пазакуп, без одобрења Општине београдске.

Остали услови обухваћени су одлуком Ф Бр. 31709/37".

2) По предлогу Претседника ОБр. 14413:

„Да се Теодори Ђукић, овд. изда у закуп општински киоск на углу Сарајевске и Вишеградске ул. с тим, да на име кирије плаћа 300.– дин. месечно унапред, а најдаље до петог дана у месецу. Остали услови предвиђени су одлуком ОБр. 20363/35 важе и даље.

Закуп киоска да траје до 1 маја 1939 год., са узајамним правом отказа на 30 дана пре истека уговореног рока."

3) По предлогу Претседника ОБр. 14412:

„Да се Љубици жени поч. Сретена Чајетинца ратног инвалида изда у закуп општински киоск на углу улица Св. Саве и Булевара Ослобођења, испред хотела „Славија" с тим, да на име кирије плаћа 1.000.– динара месечно унапред, а најдаље до петог дана у месецу.

Закуп да траје до 1. новембра 1937 год. са узајамним правом отказа на 30 дана пре истека уговореног рока.

Сви остали услови поедвиђени одлуком Градског већа ОБр. 43130 од 29. XI. 1935. год. остају и даље у важности.

По извршности ове одлуке закључити уговор са Љубицом С. Чајетинац, о закупу овога киоска".

4) По предлогу Претседника ОБр. 15042:

„Да се Слободану Андрејевићу, овд. изда у закуп општински киоск на углу ул. Краља Милана и Гарашанинове с тим, да на име кирије плаћа Општини 1.400.– дин. месечно унапред, а најдаље до петог дана у месецу.

Закуп траје до 1 новембра 1938 год. са узајамним правом отказа на 30 дана пре истека уговореног рока.

Сви остали услови предвиђени одлуком Градског већа ОБр. 25089 од 14. VIII. 1936. год. остају и даље у важности".

5) По предлогу Претседника ОБр. 15659:

„Да се Светиславу Хаџи-Николићу из Београда уступи у закуп општински киоск, који да премести са угла улица Кнеза Павла и Булевара Цвијићевог и да га инсталира у Краља Милана улици испред зграде бр. 40 и то све да изврши о своме трошку.

Закупац је дужан да на име кирије плаћа Општини београдској 700.– динара месечно унапред, а најдаље до петог дана у месецу.

Закуп се има рачунати од дана почетка рада у киоску па до 1 маја 1939 године, са узајамним правом отказа на 30 дана пре истека уговореног рока.

Закупац је дужан, да на име кауције положи износ једномесечне кирије, која има остати у Депозитној благајни Општине београдске за све време трајања закупа, а вратиће се закупцу по истеку закупа, ако кирију буде исплатио и ако киоск буде предао у исправном стању.

Закупац је дужан, да киоск за све време трајања закупа одржава у исправном стању, како у погледу конструктивном, тако и естетском.

Закупац не може овај закуп пренети на другога, нити киоск сме издавати у пазакуп, без одобрења Општине београдске.

Остали услови обухваћени су одлукод Ф Бр. 39202/37".

77

Код тачке дневног реда: „Предлог за издавање у привремени закуп општин. земљишта Мирку Полаку, Кристини Петровић и др.", Градско веће је

Одлучило:

1. По предлогу Претседника ОБр. 14422:

„Да се г. Мирку Полаку – фирми „Пламен" овд. уступи у привремени закуп општинско земљиште на Дунавском кеју у површини 170 м² с тим, да на име кирије плаћа Општини 25.– дин. годишње од 1 м², која се има рачунатти од дана заузећа.

Закупац је дужан да кирију плаћа сваког месеца унапред, а најдаље до петог дана у месецу.

Остали услови обухваћени су одлукод Ф Бр. 35904/37."

2. По предлогу Претседника ОБр. 14426:

„Да се г-ђи Кристини Петровић, овд. уступи у привремени закуп општинско земљи-

ште у Брегалничкој ул. бр. 20, у површини од 185 м² с тим, да на име кирије плаћа Општини 15,— дин. годишње од 1 м², која се има рачунати од дана заузећа.

Закупац је дужан, да кирију плаћа сваког месеца унапред, а најдаље до петог дана у месецу.

Остали услови обухваћени су одлукод Ф Бр. 35408/37".

3. По предлогу Претседника ОБр. 15304:

„Да се Задрузи самоуправних службеника за набавку намирница у Београду уступи у привремени закуп општинско земљиште на Дунавском кеју у површини 400 м² с тим, да на име кирије плаћа Општини 10.— дин. годишње од 1 м² која се има рачунати од дана заузећа.

Закупац је дужан да кирију плаћа сваког месеца унапред, а најдаље до петог дана у месецу.

Остали услови обухваћени су одлуком Ф Бр. 28508/37".

4. По предлогу Претседника ОБр. 14437:

„Да се г. Ернесту Андријевском, овд. уступи у привремени закуп општинско земљиште у Граховској ул. бр. 27, у површини од 167,10 м² с тим, да на име кирије плаћа Општини 10,— дин. годишње од 1 м² која се има рачунати од дана заузећа.

Закупац је дужан да кирију плаћа сваког месеца унапред, а најдаље до петог дана месецу.

Остали услови предвиђени су одлуком Ф Бр. 38714/37".

5. По предлогу Претседника ОБр. 14438:

„Да се г. Рудолфу Хиберу, дрв. трг. уступи у привремени закуп општинско земљиште у Кнез Милетиној (Млетачкој) ул. бр. 7 у површини 100 м² с тим, да на име кирије плаћа Општини 200.— дин. паушално месечно која се има рачунати од дана заузећа.

Закупац је дужан, да кирију плаћа сваког месеца унапред, а најдаље до петог дана у месецу."

Остали услови обухваћени су одлуком Ф Бр. 30504/37".

6. По предлогу Претседника ОБр. 14439:

„Да се г. Богољубу Миљковићу, продавцу дувана и бифецији уступи у привремени закуп општинско земљиште на Сењаку, у Војводе Мишића ул. у површини од 108 м² с тим, да на име кирије плаћа Општини 25,— дин. годишње од 1 м², која се има рачунати од дана заузећа.

Закупац је дужан, да кирију плаћа месечно унапред, а најдаље до петог дана у месецу.

Остали услови обухваћени су одлуком Ф Бр. 32686/37".

7. По предлогу Претседника ОБр. 14440:

„Да се г. Мирку Радојловићу, овд. уступи у привремени закуп општинско земљиште у Реонској ул. бр. 46, у површини од 60 м² с тим, да на име кирије плаћа Општини 10.— дин. годишње од 1 м², која се има рачунати од дана заузећа.

Закупац је дужан, да кирију плаћа сваког месеца унапред, а најдаље до петог дана у месецу.

Остали услови обухваћени су одлуком Ф Бр. 26301/37".

8. По предлогу Претседника ОБр. 14425:

„Да се г. Мирку Полаку — фирми „Пламен" овд. уступи у привремени закуп општинско земљиште у ул. Дунавски кеј, у површини 250 м² с тим, да на име кирије плаћа Општини 25.— дин. годишње од 1 м², која се има рачунати од дана заузећа.

Закупац је дужан, да кирију плаћа сваког месеца унапред, а најдаље до петог дана у месецу.

Остали услови обухваћени су одлуком Ф Бр. 34603/37".

9. По предлогу Претседника ОБр. 14427:

„Да се г. Алојзију Ралиновском, ковачу уступи у привремени закуп земљиште на углу Тршћанске и Кр. Александра ул. бр. 167, у површини од 243 м² с тим, да на име кирије плаћа Општини 10.— дин. годишње од 1 м², која се има рачунати од дана заузећа.

Закупац је дужан, да кирију плаћа сваког месеца унапред, а најдаље до петог дана у месецу.

Остали услови обухваћени су одлуком Ф Бр. 38710/37".

10. По предлогу Претседника ОБр. 14423:

„Да се г. Рахамину Баруху, овд. уступи у привремени закуп општинско земљиште у Дубровачкој ул. бр. 6, у површини од 10 м² с тим, да на име кирије плаћа Општини 20,— дин. паушално месечно, која се има рачунати од дана заузећа.

Закупац је дужан, да кирију плаћа сваког месеца унапред, а најдаље до петог дана у месецу.

Остали услови обухваћени су одлуком Ф Бр. 30204/37".

11. По предлогу Претседника ОБр. 14424:

„Да се г. Максу Кону, трговини дрва и угља уступи у привремени закуп општинско земљиште на Дунавском кеју, у површини 490 м² с тим, да на име кирије плаћа Општини 25.— дин. годишње од 1 м², која се има рачунати од дана заузећа.

Закупац је дужан, да кирију плаћа сваког месеца унапред, а најдаље до петог дана у месецу.

Остали услови обухваћени су одлуком Ф Бр. 35905/37".

12. По предлогу Претседника ОБр. 16479:

„Да се г. Димитрију Г. Станчуловићу уступи у привремени закуп општинско земљиште у Теслиној улици, у површини 100 м² с тим, да на име кирије плаћа Општини 25.—

дин. годишње од 1 м², која се има рачунати од 17 јуна 1937 године.

Закупац је дужан, да кирију плаћа сваког месеца унапред, а најдаље до петог дана у месецу.

Остали услови обухваћени су одлуком Ф Бр. 38213/37".

13. По предлогу Претседника ОБр. 16480:

„Да се г. Бори Костићу, месару уступи у привремени закуп општинско земљиште у Кнез Милетиној ул. бр. 7 и 7, у површини од 250 м² с тим, да на име кирије Општини плаћа 25.— дин. годишње од 1 м², која се има рачунати од дана заузећа.

Закупац је дужан, да кирију плаћа сваког месеца унапред, а најдаље до петог дана у месецу.

Остали услови обухваћени су одлуком Ф Бр. 35410/37".

14. По предлогу Претседника ОБр. 16477:

„Да се г. Драгољубу Богдановићу уступи у привремени закуп општинско земљиште на Дунавској обали, у површини 30 м² с тим, да на име кирије плаћа Општини 80,— дин. паушално месечно, која се има рачунати од дана усељења.

Закупац је дужан да кирију плаћа сваког месеца унапред, а најдаље до петог дана у месецу.

Остали услови обухваћени су одлуком Ф Бр. 38903/37".

15. По предлогу Претседника ОБр. 16476:

„Да се г. Димитрију Владуловићу, уступи у привремени закуп општинско земљиште на Дунавском кеју, у површини 15 м² с тим' да на име кирије плаћа Општини 80.— дин. месечно паушално, која се има рачунати од дана заузећа.

Закупац је дужан, да кирију плаћа сваког месеца унапред, а најдаље до петог дана у месецу.

Остали услови обухваћени су одлуком Ф Бр. 37905/37".

16. По предлогу Претседника ОБр. 15603:

„Да се г. Стевану Јазићу, из Земуна, изда у привремени закуп општинско земљиште, које се налази поред његовог имања, у Високој улици бр. 19а у Земуну, катастарска парцела бр. 573/1 уписано у земљишно-књижном улошку бр. 470 у површини од 48 кв. хв. или 172 м² под овим условима:

1. — Привремени закупни однос траје две године од 1 августа 1937 год. до 1 августа 1939 год. 2

2. — Годишња закупнина износи 100,— дин. и има се платити унапред, најдаље до 1 фебруара сваке огдине.

3. — Закупљено земљиште закупац сме употребити само за привремено проширење свога дворишта.

4. — У случају да ово земљиште буде потребно Општини у регулационе или ма које друге сврхе Општина има права отказа закупа у свако доба.

5. — Закупац се обавезује да својим домаћим радовима и уживањем неће причинити никакву штету на закупљеном земљишту и да ће га вратити Општини у исправном стању.

Уговор о закупу потписаће у име Градске општине пуномоћник Градског одељка Земун г. Др. Станишић Паја, адвокат из Земуна".

17. По предлогу Претседника ОБр. 16677:

„Да се Шумадијској Кредитној банци — филијали Београд уступи у привремени закуп општинско земљиште у ул. Свето Никољски трг бр. 8 с тим, да на име кирије плаћа Општини 25,— дин. годишње од 1 м², која се има рачунати од дана усељења.

Закупац је дужан да кирију плаћа сваког месеца унапред, а најдаље до петог дана у месецу.

Остали услови обухваћени су одлуком Ф Бр. 43106/37".

18. По предлогу Претседника ОБр. 16676:

Да се г. Боснићу и Другу — фирми „Гучево" из Београда уступи у привремени закуп општинско земљиште на Дунавском кеју, у површини 255 м² с тим, да на име кирије плаћа Општини 25,— дин. годишње од 1 м² која се има рачунати од дана заузећа.

Закупац је дужан да кирију плаћа сваког месеца унапред, а најдаље до петог дана у месецу.

Остали услови обухваћени су одлуком ФБр. 44203/37".

78

На предлог Претседника ОБр. 15744 Градско веће је

Одлучило:

Да се за подизање споменика Вуку Караџићу уступи место на углу улица Краља Александра и Гетеове, у парку Ћирила и Методија, како је обележено у скици ТДБр. 25945/37.

Да Општина прими на себе трошкове око израде постоља томе споменику и да ови трошкови у висини до 50.000.— динара падну на терет партије 47 позиције 1 буџета расхода за 1937/38 годину, а остале трошкове да поднесе Српска Књижевна Задруга, чијим је трудом поменути споменик израђен.

79

На предлог Претседника ОБр. 15623 Градско веће је

Одлучило:

Да се изда у закуп Штабу команде Ваздухопловства војске из Земуна на Великом

Ратном Острву део општинског земљишта у ширини од 80 метара а у дубини 14 метара (иза земљишта додељеног Спорт клубу Ђердап) под овим условима:

Ово општинско земљиште издаје се у закуп на 10 година, тиме да закупни рок почиње тећи 1 маја 1937 год. за годишњу закупнину од 100,— дин. плативу унапред.

У колико би закупац хтео на томе земљишту изградити бараку или какву другу зграду — купатило и сл. има пре тога затражити грађевинску дозволу и пријавити то Управи поморства и речног саобраћаја.

Закупац не може на томе земљишту подизати кабине за осталу публику сем за своје потребе.

Са садашњим закупцима — баштованима — у колико их има закупац има решити питања међусобног одношаја.

У колико би то земљиште и пре истека закупног рока требало Општини у регулационе или друге јавне сврхе има га закупац вратити Општини онакво каквог га је у закуп примио без права на ма какву оштету.

80

Код тачке дневног реда: „Предлог за бесплатно уступање општин. земљишта за прирећивање вашара Српској православној парохији при храму Покрова Свете Богородице и дечијим обдаништима „Св. Андреје", Обданишту бр. 2 и др. и Друштву „Чиновничко женско сироче", Градско веће је

Одлучило:

1. По предлогу Претседника ОБр. 14416:

„Да се Српској православној парохији при храму Покрова Св. Богородице уступи бесплатно општинско земљиште на Ташмајдану позади цркве Св. Марка за прирећивање вашара за време од 1 августа до 31 октобра 1937 год.".

2. По предлогу Претседника ОБр. 16679:

„Да се Српској православној парохији при храму Покрова Св. Богородице уступи на бесплатну употребу општинско земљиште на левој обали Саве, код Земунског моста, позади купатила „Ница", ради прирећивања вашара.

Земљиште се уступа на употребу од 15 јула до 31 августа 1937 год., кога дана се земљиште има ослободити и уклонити све подигнуте шатре и објекти ради вашара, и земљиште се има предати Општини на слободно располагање и то потпуно чисто без икаквих шатра и других објеката".

3. По предлогу Претседника ОБр. 14417:

„Да се Дечијем обданишту „Св. Андреја" уступи бесплатно општинско земљиште у улици Франше Депере, позади Дезинфекционог завода за прирећивање вашара и то за време од 15 јуна до 15 јула 1937 год.".

4. По предлогу Претседника ОБр. 15306:

„Да се Дечијем обданишту бр. 2 одобри, да може на општинском земљишту на Таш-Мајдану приредити дечији вашар у времену од 10 јула па до 10 августа 1937 године и то бесплатно".

5. По предлогу Претседника ОБр. 15358:

„Да се Дунавском дечијем обданишту одобри бесплатно, да на општинском земљишту на Таш-Мајдану може приредити дечији вашар у времену од 1 августа па до 31 августа 1937 год. закључно као и у Кнез Милетиној ул. бр. 7 и 9".

6. По предлогу Претседника ОБр. 16472:

„Да се Дечијем обданишту бр. 1 на Булбулдеру одобри прирећивање вашара на општинском земљишту у Булбулдеру и то бесплатно а за време од 30 дана рачунајући од дана предаје земљишта на употребу".

7. По предлогу Претседника ОБр. 16474:

„Да се Дунавском дечијем обданишту одобри, да може приредити вашар на општинском земљишту на старом Јеврејском гробљу и то бесплатно. Ово одобрење важи 30 дана и то рачунајући од дана предаје земљишта за употребу".

8. По предлогу Претседника ОБр. 16475:

„Да се Дечијем обданишту „Св. Андреја" одобри, да може на општинском земљишту на Таш-Мајдану приредити дечији вашар и то за време од тридесет дана, рачунајући од дана предаје земљишта. Ово се земљиште уступа бесплатно".

9. По предлогу Претседника ОБр. 16473:

„Да се Друштву „Чиновничко женско сироче" одобри прирећивање вашара на општинском земљишту на Таш-Мајдану и то бесплатно а за време од тридесет дана, рачунајући од дана предаје земљишта на употребу".

10. По предлогу Претседника ОБр. 14415:

„Да се Друштву „Чиновничко женско сироче" одобри, да може на већ одобреном земљишту у ул Франше Депере — позади Дезинфекционог завода — приредити вашар и после 1 јуна т. г. т. ј. закључно до 30 јуна 1937 год.".

81

На предлог Претседника ОБр. 16545 Градско веће је

Одлучило:

Да се у смислу § 107 став 1 тач. 1 и став 2 и § 108 Грађевинског закона, а на основи мишљења Грађевинског одбора Земунског од 7 августа 1936 год., записнички бр. 29 и Одбора за Е-А од 30 јуна 1937 год. на-

начелно одобри откуп куће Перић В. Наталије у Земуну на тргу Бранка Радичевића бр. 7 катастарска парцела бр. 673 у површини од 50 квадратних хвати или 182 м² уписана у земљишно-књижном улошку бр. 2928, пореске општтине Земун у сврхе регулације.

Трошак за откуп поменуте куће да падне на терет материјалних ванредних расхода партија 3, позиција 1 Грађевинско-регулационог фонда Земунског за 1937/38 год.

У комисију за процену куће да се одреде проценioци г.г. Драгиша Плаовић и Ђорђе Зрнић, а њима за заменике Ст. Јовановић и Гојко Мудринић.

82

На предлог Претседника ОБр. 15733 Градско веће је

Одлучило:

Да се са Генералном дирекцијом Државних железница закључи уговор о закупу земљишта заузетог израђеним бетонским каналом профила 0,75/1, 25 м. испод железничке пруге Београд—Панчево на км. 7,275.

Да закупнина изнесе 10,— динара годишње за све заузето земљиште у укупној површини од 157.— м².

Да се закупнина плаћа сваке године унапред.

Да закуп траје три године од 1 септембра 1936 до 1 септембра 1939 године.

83

На предлог Претседника ОБр. 16698 Градско веће је

Одлучило:

Да се у циљу продужења плана о изради тротоара од асфалта и бетона закључи код Општинске штедионице и Заложног завода града Београда потребан зајам по текућем рачуну под следећим условима:

1. висина кредита до 3,000.000,— динара.
2. камата 7% годишње; обрачун тромесечно.
3. кредитт би се овај имао искористити најдаље до краја месеца јуна 1938 године, а исплата кредита у року од две године од дана коришћења појединих рата.
4. за покриће овога зајма издаће Општина Штедионици акцепт без рока у висини кредита.
5. за обезбеђење ануитета по овоме кредиту служиће приходи од водоводних такса, које се наплаћују преко Општинске штедионице.
6. Трошкови везани са закључењем овога кредита и камата за текућу буџетску годину пашће на терет самога зајма; за отплате из тек. године као и за ануитета наредних година предвидети кредит у идућим годинама, саобразно амортизованом плану за враћање овога зајма .

84

На предлог Претседника ОБр. 16697 Градско веће је

Одлучило:

Да се расположиви остатак зајма од 30,000.000,— динара код Државне хипотекарне банке из 1936 године искористи и то:

1. за израду у радионицама Дирекције трамваја и осветљења потребног школског, канцелариског и другог инвентарског намештаја за новосазидане зграде основних школа у Београду, с тим да се потребан материјал набави преко општинског Економата око динара 587.900,—
2. за намештај, инструмената, постељине и све остале потребе као и радове у и око новосазидане зграде прихватишта у Звечанској ул. по напред наведеном ФБр. 45675 око 2,796.794.—
3. за израду уличних канала у улицама: Толстојевој, Румунској (делом) и Булевару Војводе Путника, (по акту ТДБр. 25497/37) 1,000.000.—
4. За регулацију Чубурског потока од улице Бокељске до Престолонаследника Петра са израдом канала у бочним улицама по утврђеном плану Канализационог отсека (по акту ТДБр. 25865/37 и 25909/37) 1,450.000.—
5. за радове на продубљавању и чишћењу потока: Чубурског, Мокролушког, Кумодрашког и Бањичког (по акту ТДБр. 25.864/37) 57.000.—

Свега динара: 5,891.694.—

85

По предлогу Претседника ОБр. 16484 и 15041 Градско веће је

Одлучило:

I. Да се закупцима општинског земљишта у Градском рову на великом и малом Калемегдану продужи закуп, рачунајући од 1. VI. 1937 год. па до 1 маја 1938 год. а која су земљишта означена и тачно обележена у скицама и то:

1. Београдском Тенис клубу „Шумадија", за земиљште у горњој тврђави прва падина између великог Калемегдана и централног платоа, у површини од 4.385 м² с тим да на име кирије плати Општини 1.500.— дин. годишње

унапред и да на име кауције положи Општини 400.— дин. у готовом новцу.

2. Спортском „Боб" клубу, за земљиште у Градском рову код Малог Калемегдана у Горњем граду у површини од 5.170 м² с тим да на име кирије плаћа Општини 1.500.— дин. годишње, односно 125.— дин. месечно унапред и да на име кауције положи Општини 400.— дин. у готовом новцу.

3. Англо-Американско-Југословенском клубу спортском, за земљиште, у градском рову код Малог Калемегдана у површини од 1.085 м² с тим, да на име кирије плаћа Општини 50.— дин. месечно унапред, и да на име кауције положи Општини 200.— дин. у готовом новцу .

Закупац на закупљеном земљишту не сме ништа подизати већ може задржати само већ постојеће објекте.

Исто тако закупац не сме закуп пренети на другога.

На случај да у току овога закупа земљиште затреба Општини за њене потребе закуп у том случају престаје и закупац се обавезује да Општини преда земљиште на слободно располагање и одриче се права тражења ма какве накнаде, као и права приговора на отказ. Сви остали општи услови предвиђени у досадањим уговорима закљученим са закупцима остају и даље у важности.

II. Да се Београдском Тенис клубу продужи закуп земљишта на Таш-мајдану на коме је клупско игралиште и зграда и то под следећим условима:

1. Закуп овог земљишта има да траје једну годину дана и то рачунајући од 1 маја 1937 до 1 маја 1938 год.

2. Ако би Општини за њене потребе било потребно ово земљиште и пре 1 маја 1938 год., Београдски тенис клуб дужан је иселити се у свако доба године по отказу на тридесет дана.

3. На име кирије Београдски тенис клуб плаћаће Општини месечно 50.— динара с тим, да кирију плаћа месечно унапред а најдаље до петог дана у месецу.

4. Београдски тенис клуб може користити ово земљиште само за намењене сврхе и никакве друге објекте не сме подизати.

5. Београдски тенис клуб може користити површину земљишта коју данас заузима.

6. По истеку рока за исељење, ако се закуп не би продужио Београдски тенис клуб је дужан, да подигнуте објекте уклони о своме трошку и да земљиште преда о року Општини, у противном Општина је власна да све објектте поруши сама и да са материјалом располаже како хоће, без икакве накнаде Београдском тенис клубу.

86

На предлог Претседника ОБр. 16470 Градско веће је

Одлучило:

Да се са г. Ранком Ристановићем и г-ђицом Милицом Љубојевић из Београда, који су купили зграду од г-ђе Вере Јовичић у Аваловој ул. бр. 1., а коју зграду Општина има у закупу за смештај кварта VIII Управе града Београда, регулише закупни однос рачунајући од 1 августа 1937 године.

На име кирије Општина да плаћа месечно 9.000.— динара колико је плаћала и ранијем власнику г-ђи Јовичић.

Закуп да траје до 1 маја 1938 год. са обостраним правом отказа на два месеца пре истека уговореног рока.

Остали услови да остану као што су и били са ранијим власником зграде г-ђом Јовичић.

87

На предлог Претседника ОБр. 16483 Градско веће је

Одлучило:

Да се Аутомобилском клубу Краљевине Југославије који је на основу одлуке Градског већа ОБр. 8691 од 20 марта 1936 год., на дан 19 јануара 1937 год., на општинском земљишту у баштици пред клубском зградом у Француској ул. бр. 7 постави сталну бензинску пумпу — кирија од 600.— динара месечно рачуна од дана када Ауто-Клуб добије дозволу за рад и отпочне рад са пумпом.

Закуп заузетог земљишта има да траје на неодређено време са узајамним правом отказа на тридесет дана унапред у свако доба године.

Закупац је дужан кирију плаћати месечно унапред, а најдаље до петог дана у дотичном месецу.

Остали услови обухваћени су одлуком Ф. Бр. 30994/37.

88

На предлог Претседника ОБр. 14421 Градско веће је

Одлучило:

Да се Милану Јовановићу, кафецији из Београда, продужи закуп општинске кафанске згараде која се налази на Кланици у ул. Кнеза Павла бр. 157 и то под следећим условима:

1. — Закуп почиње тећи од 1 маја 1937 и траје до 1 марта 1938 год. са узајамним правом отказа на тридесет дана пре истека горњега рока.

2. — Закупац је дужан да на име кирије плаћа 4.200,— динара месечно унапред, а најдаље до петог дана у дотичном месецу.

Остали услови обухваћени су одлуком Ф. Бр. 36701/37.

89

На предлог Претседника ОБр. 16699 Градско веће је

Одлучило:

Да се Николи Бауману из Земуна, закупцу општинског земљишта у површини од 27 четворних хвати поред фабрике аероплана „Икарус" у Земуну продужи закуп за једну годину дана т.ј. од 1 јула 1937 до 1 јула 1938 године с тим да на име закупнине плаћа 600.— динара годишње. Услови за овај закуп остају у свему на снази како су одређени уговором о закупу од 18 јуна 1930 и 23 октобра 1933 год. закљученим између раније Општине Земунске и Николе Баумана.

90

На предлог Претседника ОБр. 16700 Градско веће је

Одлучило:

Да се киоск у Бежанијској ул. бр. 64 у Земуну који је одлуком Градског већа од 24 јула 1936 год. ОБр. 22795 издан у закуп Пиперски Сави, након истека уговореног рока т.ј. 21 октобра 1937 године више не издаје у закуп већ да се поруши.

91

На предлог Претседника ОБр. 14419 Градско веће је

Одлучило:

Да се фирми Фото Месингер из Београда одобри право фотографисања за овогодишњу сезону на општинском хладном упатилу код „Шест Топола", на Сави под следећим условима:

Фирма Фото-Месингер, да би јој се допустило фотографисање на општинском хладном купатилу дужна је унапред платити Општини града Београда као накнаду за уступљено јој право динара 1.200,— за целу овогодишњу сезону.

Дато право фирми Фото-Месингер престаје — гаси се престанком рада на општинском хладном купатилу у овој години, односно престанком сезоне купања у овој години.

Фирма Фото-Месингер не може подизати никакве ни сталне ни привремене објекте на општинском купатилу.

Аматерима-фотографима којима није циљ зарада допуштено је снимање-фотографисање на општинском хладном купатилу и због овог фирма Фото-Месингер неће имати права чињења ма каквог приговора.

Такса за уговор, као и све остале таксе у колико би их било из овог односа падају на терет фирме Фото-Месингер.

92

На предлог Претседника ОБр. 16482 Градско веће је

Одлучило:

Да се Андрији Илићу, кафецији са Бањице одобри, да у дане 20, 21 и 22 јуна 1937 год. и на дан 13 јула 1937 године заузме општинско земљиште на Бањици за шатру приликом приређивања вашара ради продаје пића.

На земљишту г. Илић може отворити пролаз ка огради где је раније била капија с тим да по престанку рада поново пролаз затвори.

На име кирије за заузеће означеног земљишта у наведене дане Андрија Илић има да плати 800,— динара т.ј. одобрава се већ извршена наплата од стране Отсека добара.

93

На предлог Претседника ОБр. 16478 Градско веће је

Одлучило:

Да се отпише сума у динара 40,— колико је остао дужан на име кирије г. Аруш Ђерин, радник, који је имао у закупу стан — шупу у општинској згради у Крушедолској ул. бр. 10 а који се је иселио из стана на дан 11 јуна т. г. и отпутовао незнано куд.

94

Код тачке дневног реда: „Предлог за одбијање приговора Буљугића Велимира, Новице Савића, Ивана Внукова и Стевана Жераја на одлуку Претседника општине„ Градско веће је

Одлучило:

1) По предлогу Претседника ОБр. 14187:

„Да се одбаци као неумесан и на закону неоснован приговор г. Буљугића Велимира, бив. дневничара Одељка за чистоћу града, ОБр. 13490 од 12 јуна 1937 године на одлуку Претседника Градске општине од 27 маја 1937 године ОБр. 11993, којом је г. Буљугић одбијен од тражења да му се исплати Дин. 11.940.— на име неисплаћене разлике у дневници од 20.— динара дневно за време од 16 октобра 1934 године до 4 јуна 1936 године".

2) По предлогу Претседника ОБр. 15402:

„Да се приговор г. Сарића Новице од 22 јуна 1937 године ДБр. 19541 на одлуку ДБр. 18754 од 14-VI-1937 године којом је одбијен

од тражења да му се за пензију призна време, које је провео за време рата на војној дужности у војсци Србије од 1912 до 1919 године, одбије као неуместан и на закону неоснован".

3) По предлогу Претседника ОБр. 15401:

„Да се приговор г. Внукова Ивана, бившег хонорарног партивођу Дирекције трамваја и осветљења, од 25 јуна 1937 године ДБр. 19876 на одлуку ДБр. 11543 од 16 априла 1937 године, којом је одбијен од захтева да му се исплати отпремнина у износу од једногодишњих принадлежности, — одбије као неумесан и на закону неоснован".

4) По предлогу Претседника ОБр. 16638:

„Да се приговор г. Жераја Стевана, кондуктера трамваја Дирекција трамваја и осветљења у пензији, од 5 јула 1937 године ДБр. 21270, на одлуку ДБр. 13212 од 28-IV-1937 године, којом је одбијен од тражења да му се за напредовање и пензију призна време проведено у служби Белгијског анонимног друштва, — одбије као неумесан и на закону неоснован.

95

На предлог Претседника ОБр. 15485 и ОБр. 15482 Градско веће је

Одлучило:

I) „Да се приговор фирме „Адемп" акционарског друштва за електро-машинска предузећа од 9 фебруара 1937 год. ТБр. 2878 одбаци, као неумесан а нападнута одлука ТБр. 27107/36 од 18 децембра 1936 год. оснажи као правилна и на закону основана".

II) „Да се приговор Михајла Ђорђевића, трг. из Београда од 21 априла 1937 год. ТБр. 8719 одбаци као неумесан, а нападнута одлука ТБр. 1825/37 од 1 априла 1937 године оснажи као правилна и на закону основана".

96

На предлог Претседника ОБр. 13656, О. Бр. 12267 и ОБр. 12266 Градско веће је

Одлучило:

I) Да је г. Драгићевић Михаила Милорад, из Београда, као старешина задруге обвезника коњаника, у могућности да јахаћег коња са прибором набави и држи на лицу за све време обвезниковог служења у војној сили".

II) „Да је г. Јовановић Глигорија Милан, из Београда, као старешина задруге обвезника коњаника, у могућности да јахаћег коња са прибором набави и држи на лицу за сво време обвезниковог служења у војној сили".

III) „Да је маса Поповић Александра, из Београда, као старешина задруге обвезника коњаника, у могућности да јахаћег коња са прибором набави и држи на лицу за сво време обвезниковог служења у војној сили".

97

Код тачке дневног реда: „Предлог за давање мишљења да војни обвезници Стојановић Милан, Петровић Марко и др. нису у могућности држати коња за време трајања војне обавезе" Градско веће је

Одлучило:

1) По предлогу Претседника ОБр. 13654:

„Да је г. Стојановић Милан, из Београда, као старешина задруге обвезника коњаника, у немогућности да јахаћег коња са прибором набави и држи на лицу за сво време обвезниковог служења у војној сили".

2) По предлогу Претседника ОБр. 13953:

„Да је г. Петровић Пере Марко, из Београда, као старешина задруге обвезника коњаника, у немогућности да јахаћег коња са прибором набави и држи на лицу за сво време обвезниковог служења у војној сили".

3) По предлогу Претседника ОБр. 13653:

„Да је г. Ајзенхамер Фрања Петар, из Београда, као старешина задруге обвезника коњаника у немогућности да јахаћег коња са прибором набави и држи на лицу за сво време обвезниковог служења у војној сили".

4) По предлогу Претседника ОБр. 13652:

„Да је г. Амар Јозеф, из Београда, као старешина задруге обвезника коњаника, у немогућности да јахаћег коња са прибором набави и држи на лицу за сво време обвезниковог служења у војној сили".

5) По предлогу Претседника ОБр. 13651:

„Да је г. Перишић Петар, из Београда, као старешина задруге обвезника коњаника, у немогућности да јахаћег коња са прибором набави и држи на лицу за сво време обвезниковог служења у војној сили".

6) По предлогу Претседника ОБр. 12693:

„Да је г. Матић Матеја, из Београда, као старешина задруге обвезника коњаника, у немогућности да јахаћег коња са прибором набави и држи на лицу за сво време обвезниковог служења у војној сили".

7) По предлогу Претседника ОБр. 12270:

„Да је г. Вучовић Димитрија Душан, из Београда, као старешина задруге обвезника коњаника, у немогућности да јахаћег коња са прибором набави и држи на лицу за сво време обвезниковог служења у војној сили".

8) По предлогу Претседника ОБр. 12269:

„Да је г. Остојић Драгољуба Ђорђе, из Београда, као старешина задруге обвезника коњаника, у немогућности да јахаћег коња са прибором набави и држи на лицу за сво време обвезниковог служења у војној сили".

9) По предлогу Претседника ОБр. 12268:
„Да је г. Јовановића Милоша Милан, из Београда, као старешина задруге обвезника коњаника, у немогућности да јахаћег коња са прибором набави и држи на лицу за сво време обвезниковог служења у војној сили".

10) По предлогу Претседника ОБр. 13655:
„Да је г. Крстић Станислав, из Београда, као старешина задруге обвезника коњаника, у немогућности да јахаћег коња са прибором набави и држи на лицу за сво време обвезниковог служења у војној сили".

98

Код тачке дневног реда: „Предлог за издавање условног уверења за пријем у чланство Општине г.г. Рихновском Леониду, Осипову Николи и др." Градско веће је

Одлучило:

1) По предлогу Претседника ОБр. 14957:
„Да Статистички отсек г. Рихновском Ј. Леополду, музичару Друштва Радио ад изда изда тражено уверење да ће за Поглаварство примити за члана града Београда када поднесе доказ о томе да је стекао држављанство Краљевине Југославије.

Приликом издавања уверења именовани ће депоновати 1000.— динара на име таксе из Тар. бр. 354 Закона о таксама, у смислу одлуке Градског већа од 30 XII 1935 год. ОБр. 45307.

2) По предлогу Претседника ОБр. 14959:
Да Статистички отсек г. Осипову Г. Николи, књиговођи, изда тражено уверење, да ће га Поглаварство примити за члана града Београда када поднесе доказ о томе да је стекао држављанство Краљевине Југославије.

Приликом издавања уверења именовани ће депоновати 1000.— динара на име таксе из тар. бр. 354 Закона о таксама, у смислу одлуке Градског већа од 30 XII 1935 год. ОБр. 45307.

3) По предлогу Претседника ОБр. 14958:
Да Статистички отсек г. Штуксу Рибару Х. Гези, поч. ген. конзула Краљ. Швед. посланства, изда тражено уверење, да ће га Поглаварство примити за члана града Београда када поднесе доказ о томе да је стекао држављанство Краљевине Југославије.

Приликом издавања уверења именовани ће депоновати 1000.— дин. на име таксе из Тар. бр. 354 Закона о таксама, у смислу одлуке Градског већа од 30 XII 1935 год. ОБр. 45307.

4) По предлогу Претседника ОБр. 14978:
Да Статистички отсек г. Хоферу Ф. Отмару, капелнику, изда тражено уверење, да ће га Поглаварство примити за члана града Београда када поднесе доказ о томе да је стекао држављанство Краљевине Југославије.

Приликом издавања уверења именовани ће депоновати 1000.— динара на име таксе из Тар. бр. 354 Закона о таксама, у смислу одлуке Градског већа од 30 XII 1935 год. ОБр. 45307:

5) По предлогу Претседника ОБр. 16765:
Да Статистички отсек г. Мигуелу М. Алацему, рентијеру, изда тражено уверење, да ће га Поглаварство примити за члана града Београда, када поднесе доказ о томе да је стекао држављанство Краљевине Југославије.

Приликом издавања уверења именовани ће депоновати 1000.— динара на име таксе из Тар. бр. 354 Закона о таксама, у смислу одлуке Градског већа од 30 XII 1935 год. ОБр. 45307.

6) По предлогу Претседника ОБр. 16789:
Да Статистички отсек г. Елијасу И Самуилу, трговачком помоћнику, изда тражено уверење, да ће га Поглаварство примити за члана града Београда када поднесе доказ о томе да је стекао држављанство Краљевине Југославије.

Приликом издавања уверења именовани ће депоновати 1000.— динара на име таксе из Тар. бр. 354 Закона о таксама, у смислу одлуке Градског већа од 30.XXII.1935 год. ОБр. 43507.

7) По предлогу Претседника ОБр. 16792:
Да Статистички отсек г. Гељфрејху Л. Николи, студенту апсолвента медецине изда тражено уверење, да ће га Поглаварство примити за члана града Београда када поднесе доказ о томе да је стекао држављанство Краљевине Југославије.

Приликом издавања уверења именовани ће депоновати 1000.— динара на име таксе из Тар. бр. 354 Закона о таксама, у смислу одлуке Градског већа од 30.XII.1935 год. ОБр. 45307.

8) По предлогу Претседника ОБр. 16791:
Да Статистички отсек г. Гељфрејху Л. Ђорђу, студенту технике, изда тражено уверење, да ће га Поглаварство примити за члана града Београда кад поднесе доказ о томе да је стекао држављанство Краљевине Југославије.

Приликом издавања уверења именовани ће депоновати 1000.— динара на име таксе из Тар. бр. 354 Закона о таксама, у смислу одлуке Градског већа од 30.XII.1935 год. ОБр. 45307.

99

На предлог Претседника ОБр. 16466 Градско веће је

Одлучило:

Да г. Таран Н. Ђорђе, грађевински предузимач, плати на име таксе из Тар. бр. 354 Закона о таксама за упис у регистар чланова града Београда укупно 800.— динара, (основ-

не и за упис у регистар чланова града Београда) пошто је по пореклу Словен а слабог је материјалног стања.

100

Код тачке дневног реда: „Предлог да се ослободе плаћања таксе на странце чланови спортског клуба Бенковски из Софије, учесници II конгреса Југословенских библиотекара и др.“ Градско веће је

Одлучило:

1) По предлогу Претседника ОБр. 14847:
„ Да се чланови спортског клуба Бенковски из Софије, који долазе у Београд у екскурзију за време бављења у Београду ослободе плаћања општинске таксе на странце.“

2) По предлогу Претседника ОБр. 14844:
„ Да се учесници II конгреса друштва Југословенских библиотекара ослободе плаћања општинске таксе на странце, за време трајања конгреса т.ј. од 22 до 26 маја ове год.“

3) По предлогу Претседника ОБр. 12390:
„ Да се 50 чланова вођства друштва „Јунак“ из Софије ослободе плаћања општинске таксе на странце за време VI слета соколске жупе Београд.“

4) По предлогу Претседника ОБр. 14843:
„ Да се 14 студената авијатичара из Пољске ослободе плаћања општинске таксе на странце за време од 6 до 8 јуна ове године.“

5) По предлогу Претседника ОБр. 14848:
Да се г. Алброж Франтишек, чехословачки потпуковник ослободи плаћања општинске таксе на странце за време стажа у Београду т.ј. од 1 маја до 31 јула ове године.“

6) По предлогу Претседника ОБр. 16456:
„ Да се 16 делегата бугарског занатског савеза, који су присуствовали конгресу главног земаљског савеза занатлијских удружења ослободе плаћања општинске таксе на странце за време бављења у Београду од 20 до 23 јуна ове године.“

7) По предлогу Претседника ОБр. 16457:
„ Да се новинари Кос Хека и Ернст Шац са г-ђом, као и Филип Торнтон, професор Оксфордског универзитета са својом сарадницом г-ђом Хофер ослободе плаћања општинске таксе за време бављења у Београду.“

8) По предлогу Претседника ОБр. 16458:
„Да се Ола Јуста, новинар, Лепа Нешић, јавна радница и К. Шантић-Шандана, новинар, ослободе плаћања општинске таксе на странце за време бављења у Београду.“

101

Код тачке дневног реда: „Предлог да се ослободе плаћања општ. таксе на улазнице Материнско удружење и хумано друштво „Племенита душа дечје наде“ „Градско веће је

Одлучило:

1) По предлогу Претседника ОБр. 14846:
Да се Материнско удружење ослободи плаћања таксе на улазнице за улаз у вашар и све приредбе које се одржавају ове године у Забавном парку тога удружења.

2) По предлогу Претседника ОБр. 16459:
Да се хумано друштво „Племенита душа дечје наде“ ослободи плаћања 515.— динара општинске таксе за забаву приређену у хуманом циљу 5 новембра 1932 године у кафани Академија наука.“

102

Код тачке дневног реда „Предлог за унапређење 69 општинских чиновника у више класе и једног у вишу групу“ Градско веће је

Одлучило:

1) На предлог Претседника ОБр. 16782:
Да се г. Игњатовић Миодраг, помоћ. секретар Персонал. отсека, II категорије, 2 степена, IX класе, унапреди у VIII класу положајне плате јер је од 1 марта 1937 године навршио пет година службе и испунио све прописане услове за ово унапређење.

Разлика у плати, настала услед овога унапређења, исплаћиваће се г. Игњатовићу Миодрагу од 23 јула 1937 године.

2) На предлог Претседника ОБр. 5738:
Да се г. Жикић Велимир, писар Општег одељења, III категорије, 5 степена IX класе, унапреди у VIII класу положајне плате јер је 1 септембра 1936 године навршио дванаест година службе и испунио све прописане услове за ово унапређење.

Разлика у плати, настала услед овога унапређења, исплаћиваће се г. Жикићу Велимиру од 23 јула 1937 године.

3) На предлог Претседника ОБр. 5739:
Да се г. Николић Негован, писар Општег одељења, III категорије, 2 степена, X класе, унапреди у IX класу положајне плате јер је 4 марта 1937 године навршио пет година службе и испунио све прописане услове за ово унапређење.

Разлика у плати, настала услед овога унапређења, исплаћиваће се г. Николићу Негована од 23 јула 1937 године.

4) На предлог Претседника ОБр. 5740;
Да се г. Павичић Љубица, дактилограф Општег одељења, III категорије, 2 степена, X класе унапреди у IX класу положајне плате јер је 23 децембра 1936 године навршила пет година службе и испунила све прописане услове за ово унапређење.

Разлика у плати, настала услед овога унапређења, исплаћиваће се г. Павичић Љубици од 23 јула 1937 године.

5) На предлог Претседника ОБр. 5741;
Да се г. Михаиловић Милутин, чиновник Судског одељења, III категорије, 5 степена, IX

класе, унапреди у VIII класу положајне плате јер је 8 октобра 1936 године навршио дванаест година службе и испунио све прописане услове за ово унапређење.

Разлика у плати, настала услед овога унапређења, исплаћиваће се г. Михаиловићу Милутину од 23 јула 1937 године.

6) На предлог Претседника ОБр. 5742;

Да се г. Леро Петар, писар Судског одељења, III категорије, 3 степена, X класе, унапреди у IX класу положајне плате јер је 3 јануара 1935 године навршио пет година службе и испунио све прописане услове за ово унапређење.

Разлика у плати, настала услед овога унапређења, исплаћиваће се г. Леру Петру од 23 јула 1937 године.

7) На предлог Претседника ОБр. 5743;

Да се г. Јовановић Ђорђе, писар Судског одељења, III категорије, 5 степена, IX класе, унапреди у VIII класу положајне плате јер је 1 јануара 1937 године навршио дванаест година службе и испунио све прописане услове за ово унапређење.

Разлика у плати, настала услед овога унапређења, исплаћиваће се г. Јовановићу Ђорђу од 23 јула 1937 године.

8) На педлог Претседника ОБр. 5744:

Да се г. Петровић Анка, хемичар Дирекције за соц. и здрав. старање, I категорије, 2 степена, VIII класе, унапреди у VII класу положајне плате јер је 12 маја 1936 године навршила пет година службе и испунила све прописане услове за ово унапређење,

Разлика у плати, настала услед овога унапређења, исплаћиваће се г. Петровић Анки од 23 јула 1937 год.

9) На предлаг Претседника ОБр. 5745:

Да се г. Попадић Др. Сретен, лекар Дирекције за соц. и здрав. старање, I категорије, 2 степена, VIII класе, унапреди у VII класу положајне плате јер је 1 августа 1936 године навршио пет година службе и испунио све прописане услове за ово унапређење.

Разлика у плати, настала услед овога унапређења, исплаћиваће се г. Витић Пр. Бранитену од 23 јула 1937 год.

10) На предлог Претседника ОБр. 5746 :

Да се г. Витић Др. Бранислава, лекар Дирекције за соц. и здрав. старање, I категорије, 2 степена, VIII класе, унапреди у VII класу положајне плате јер је 1 августа 1936 године навршила пет година службе и испунила све прописане услове за ово унапређење.

Разлика у плати, настала услед овога унапређења, исплаћиваће се г. Витић Др. Бранислави од 23 јула 1937 год.

11) На предлог Претседника ОБр. 5747:

Да се г. Валдман Јован, хемичар Дирекције за соц. и здрав. старање, I категорије, 2 степена, VIII класе унапреди у VII класу положајне плате јер је 1 априла 1936 године навршио пет година службе и испунио све прописане услове за ово унапређење,

Разлика у плати, настала услед овога унапређња, исплаћиваће се г. Валдман Јовану од 23 јула 1937 год,

12) На предлог Претседника ОБр. 5748:

Да се г. Милорадовић Даница, техн. пословођа Дирекције за соц. и здрав. старање, II категорије, 2 степена, IX класе, унапреди у VIII класу положајне плате јер је 1 јула 1936 године навршила пет година службе и испунила све прописане услове за ово унапређење.

Разлика у плати, настала услед овога унапређења, исплаћиваће се г. Милорадовић Даници од 23 јула 1937 год.

13) На предлог Претседника ОБр. 5749:

Да се г. Миленковић Загорка, писар Дирекције за соц. и здрав. старање, III категорије, 3 степена, VIII класе, унапреди у VII класу положајне плате јер је 1 новембра 1936 године навршила 20 (двадесет) година службе и испунила све прописане услове за ово унапређење.

Разлика у плати, настала услед овога унапређења, исплаћиваће се г. Миленковић Загорки од 23 јула 1937 год.

14) На предлог Претседника ОБр. 5750:

Да се г. Белош Илија, писар Дирекције за соц. и здрав. старање III категорије, 2 степена, X класе, унапреди у IX класу положајне плате јер је 7 маја 1936 године навршио пет година службе и испунио све прописане услове за ово унапређење.

Разлика у плати, настала услед овога унапређења, исплаћиваће се г. Белошу Илији од 23 јула 1937 год.

15) На предлог Претседника ОБр. 16788:

Да се г. Даниловић Др. Велимир, лекар Дирекције за соц. и здрав. старање, I категорије, 3 стерена, VIII класе, унапреди у VII класу положајне плате јер је 1 новембра 1935 године навршио пет година службе и испунио све прописане услове за ово унапређење.

Разлика у плати, настала услед овога унапређења, исплаћиваће се г. Даниловићу Др. Велимиру од 23 јула 1937 год.

16) На предлог Претседника ОБр. 5751:

Да се г. Каличанин Илија, секретар Привредно-финансиске дирекције, I категорије, 2 степена, VIII класе, унапреди у VII класу положајне плате јер је 24 фебруара 1937 године навршио пет година службе и испунио све прописане услове за ово унапређење.

Разлика у плати, настала услед овога унапређења, исплаћиваће се г. Каличанину Илији од 23 јула 1937 год.

17) На предлог Претседника ОБр. 5752:

Да се г. Митровић Тихомир, рачунопрегледач Привредно-финансиске дирекције, II категорије, 2 степена, IX класе унапреди у VIII класу паложајне плате, јер је 3 марта 1937 го-

дине навршио пет година службе и испунио све прописане услове за ово унапређење.

Разлика у плати, настала услед овога унапређења, исплаћиваће се г. Митровић Тихомиру од 23 јула 1937 године.

18) На предлог Претседника ОБр. 2753:

Да се г. Вујисић Милица књиговођа Привредно-финансиске дирекције, II категорије, 5 степена, VIII класе, унапреди у VII класу положајне плате, јер је 11 новембра 1936 године навршила дванаест година службе и испунила све прописане услове за ово унапређење.

Разлика у плати, настала услед овога унапређења, исплаћиваће се г. Вујисић Милици од 23 јула 1937 године,

19) На предлог Претседника ОБр. 5754:

Да се г. Благојевић Томанија, чиновник Правредно-финансиске дирекције, II категорије, 2 степена, IX класе унапреди у VIII класу положајне плате, јер је 1 марта 1937 године навршила пет година службе и испунила све прописане услове за ово унапређење.

Разлика у плати, настала услед овога унапређења, исплаћиваће се, г. Благојевић Томанији од 23 јула 1937 године.

20) На предлог Претседника ОБр. 5755:

Да се г. Ивановић Драгомир, чиновник за разрез такса Привредно-финансиске дирекције, II категорије, 2 степена, IX класе унапреди у VIII класу положајне плате, јер је 11 маја 1936 године навршио пет година службе и испунио све прописане услове за ово унапређење.

Разлика у плати, настала услед овога унапређења, исплаћиваће се г. Ивановић Драгомиру од 23 јула 1937 године,

21) На предлог Претседника ОБр. 5756:

Да се г. Димитријевић Борислава, чиновник за разрез такса Привредно-финансиске дирекције, III категорије, 2 степена, X класе унапреди у IX класу положајне плате, јер је 8 маја 1936 године навршила пет година службе и испунила све прописане услове за ово унапређење.

Разлика у плати, настала услед овогу унапређења, исплаћиваће се г. Димитријевић Борислави од 23 јула 1937 године.

22) На предлаг Претседника ОБр. 5757:

Да се г. Симић-Торбица Владимир, чиновник Привредно-финансиске дирекције, III категорије, 5 степена, IX класе унапред у VIII класу положајне плате, јер је 13 августа 1936 године навршио дванаест година службе и испунио све прописане услове за ово унапређење.

Разлика у плати, настала услед овога упређења исплаћиваће се г. Симићу-Торбици од 23 јула 1937 године.

23) На предлог Претседника ОБр. 5758:

Да се г. Рашић-Драговић Љубица, писар Привредно-финансиске дирекције, III категорије, 2 степена, X класе, унапреди у IX класу положајне плате, јер је 24 фебруара 1937 године навршила пет година службе и испунила све прописане услове за ово унапређење.

Разлика у плати, настала услед овога унапређења, исплаћиваће се г. Рашић-Драговић Љубици од 23 јула 1937 гоидне.

24) На предлог Претседника ОБр. 5759:

Да се г. Поповић Стеван, чиновник Привредно-финансиске дирекције, III категорије, 2 степена, X класе унапреди у IX класу положајне плате, јер је 1 септембра 1936 године навршио пет година службе и испунио све прописане услове за ово унапређење.

Разлика у плати, настала услед овога унапређења, исплаћиваће се г. Поповићу Стевану од 23 јула 1937 године.

25) На предлог Претседника ОБр. 5760:

Да се г. Николић Милан, чиновник Привредно-финансиске дирекције, III категорије, 2 степена, X класе, унапреди у IX класу положајне плате јер је 12 марта 1937 године навршио пет година службе и испунио све прописане услове за ово унапређење.

Разлика у плати, настала услед овога унапрежеђња, исплаћиваће се г. Николићу Милану од 23 јула 193 7године.

26) На предлог Претседника ОБр. 5761:

Да се г. Јелић Драгутин, чиновник Привредно-финасиске дирекције, III категорије, 2 степена, X класе унапреди у IX класу положајне плате јер је 1 марта 1937 године навршио пет година службе и испунио све прописане услове за ово унапређење.

Разлика у плати настала услед овога унапређења, исплаћиваће се г. Јелићу Драгутину од 23 јула 1937 године.

27) На предлог Претседника ОБр. 5762:

Да се г. Ђурић Стеван, чиновник Привредно-финасиске дирекције, III категорије, 2 степена, X класе унапреди у IX класу положајне плате јер је 14 јуна 1936 године навршио пет година службе и испунио све прописане услове за ово унапређење.

Разлика у плати настала услед овога унапређења, исплаћиваће се г. Ђурићу Стевану, од 23 јула 1937 године.

28) На предлог Претседника ОБр. 5763:

Да се г. Велагић Олга, писар Привредно-финансиске дирекције, III категорије, 2 степена, X класе, унапреди у IX класу положајне плате, јер је 4 априла 1936 године навршила пет година службе и испунила све прописане услове за ово унапређење.

Разлика у плати настала услед овога унапређења, исплаћиваће се г. Велагић Олги од 23 јула 1937 године.

29) На предлог Претседника ОБр. 5764:

Да се г. Кац Лудвиг, Инж. Техничке дирекције, I категорије, 2 степена VIII класе, унапреди у VII класу положајне плате, јер је 23 априла 1936 године навршио пет го-

дина службе и испунио све прописане услове за ово унапређење.

Разлика у плати настала услед овога унапређења, исплаћиваће се г. Кацу Лудвигу од 23 јула 1937 године.

30) На предлог Претседника ОБр. 5765:

Да се г. Миливојевић Драгутин, инжињер Техничке дирекције I катеогрије, 7 степена, VI класе унапреди у V класу положајне плате јер је 7 новембра 1936 године навршио двадесет година службе и испунио све прописане услове за ово унапређење.

Разлика у плати настала услед овога унапређења, исплаћиваће се г. Миливојевићу Драгутину од 23 јула 1937 године.

31) На предлог Претседника ОБр. 5766:

Да се г. Јовановић Драгољуб, архитекта Техничке дирекције, I категорије, 2 степена VIII класе, унапреди у VII класу положајне плате, јер је 1 марта 1937 године навршио пет година службе и испунио све прописане услове за ово унапређење.

Разлика у плати настала услед овога унапређења, исплаћиваће се г. Јовановићу Драгољубу од 23 јула 1937 године.

32) На предлог Претседника ОБр. 5767:

Да се г. Дражић Зорка, инжињер Техничке дирекције, I категорије, 5 степена, VII класе унапреди у VI класу положајне плате јер је 1 августа 1936 године навршила дванаест година службе и испунила све прописане услове за ово унапређење.

Разлика у плати настала услед овога унапређења, исплаћиваће се г-ђи Дражић Зорки од 23 јула 1937 године.

33) На предлог Претседника ОБр. 5768:

Да се г. Милер Стеван, геометар Техничке дирекције, II категорије, 5 степена, VIII класе, унапреди у VII класу положајне плате јер је 20 фебруара 1937 године навршио дванаест година службе и испунио све прописане услове за ово унапређење.

Разлика у плати настала услед овога унапређења, исплаћиваће се г. Милеру Стевану од 23 јула 1937 године.

34) На предлог Претседника ОБр. 5769:

Да се г. Јовановић Светислав, чиновник Техничке дирекције, II категорије, 2 степена, IX класе унапреди у VIII класу положајне плате, јер је 1 марта 1937 године навршио пет година службе и испунио све прописане услове за ово унапређење.

Разлика у плати настала услед овога унапређења, исплаћиваће се г. Јовановићу Светиславу од 23 јула 1937 године.

35) На предлог Претседника ОБр. 7434:

Да се г. Исаиловић Марко, технички словођа Техничке дирекције II категорије, 2 степена, IX класе, унапреди у VIII класу положајне плате, јер је 21 марта 1937 године навршио пет година службе и испунио све прописане услове за ово унапређење.

Разлика у плати настала услед овога унапређења, исплаћиваће се г. Исаиловићу Марку од 23 јула 1937 године.

36) На предлог Претседника ОБр. 5770:

Да се г. Русо Роза, писар Техничке дирекције, III категорије, 5 степена, IX класе, унапреди у VIII класу положајне плате, јер је 8 маја 1936 године навршила дванаест година службе и испунила све прописане услове за ово унапређење.

Разлика у плати настала услед овога унапређења, исплаћиваће се г. Русо Рози, од 23 јула 1937 године.

37) На предлог Претседника ОБр. 5771:

Да се г. Стевановић Душан, цртач Техничке дирекције, III категорије, 2 степена, X класе, унапреди у IX класу положајне плате, јер је 1 септембра 1936 године навршио пет година службе и испунио све прописане услове за ово унапређење.

Разлика у плати настала услед овога унапређења, исплаћиваће се г. Стевановићу Душану од 23 јула 1937 године.

38) На предлог Претседника ОБр. 5772:

Да се г. Матијашић Милан, писар Техничке дирекције, III категорије, 5 степена, IX класе ,унапреди у VIII класу положајне плате, јер је 28 јула 1936 године навршио дванаест година службе и испунио све прописане услове за ово унапређење.

Разлика у плати настала услед овога унапређења, исплаћиваће се г. Матијашићу Милану од 23 јула 1937 године

39) На предлог Претседника ОБр. 5773:

Да се г. Лева Иван, цртач Техничке дирекције, III категорије, 2 степена, X класе унапреди у IX класу положајне плате јер је 30 априла 1936 године навршио пет година службе и испунио све прописане услове за ово унапређење.

Разлика у плати настала услед овога унапређења, исплаћиваће се г. Лева Ивану од 23 јула 1937 године.

40) На предлог Претседника ОБр. 5774:

Да се г. Змајевић Ђорђе, надзорник Техничке дирекције, III категорије, 2 степена, X класе, унапреди у IX класу положајне плате јер је 4 јануара 1937 године навршио пет година службе и испунио све прописане услове за ово унапређење.

Разлика у плати настала услед овога унапређења, исплаћиваће се г. Змајовићу Ђорђу од 23 јула 1937 године.

41) На предлог Претседника ОБр. 5775:

Да се г. Боровац Недељко, надзорник Техничке дирекције, III категорије, 2 степена, X класе, унапреди у IX класу положајне плате, јер је 13 маја 1936 године навршио пет година службе и испунио све прописане услове за ово унапређење.

Разлика у плати, настала услед овога унапређења, исплаћиваће се г. Боровцу Недељку од 23 јула 1937 године.

42) На предлог Претседника ОБр. 5776:

Да се г. Атанацковић Јован, геометар Техничке дирекције, III категорије, 5 степена, IX класе, унапреди у VIII класу положајне плате јер је 19 септембра 1936 године навршио дванаест година службе и испунио све прописане услове за ово унапређење.

Разлика у плати, настала услед овога унапређења, исплаћиваће се г. Атанацковићу Јовану од 23 јула 1937 године.

43) На предлог Претседника ОБр. 7327:

Да се г. Стојадиновић Радосав, цртач Техничке дирекције, III категорије, 3 степена, X класе, унапреди у IX класу положајне плате, јер је 19 марта 1936 године навршио пет година службе и испунио све прописане услове за ово унапређење

Разлика у плати, настала услед овога унапређења, исплаћиваће се г. Стојадиновићу Радосаву од 23 јула 1937 године.

44) На предлог Претседника ОБр. 7328:

Да се г. Марковић Бранко, технички пословођа Техничке дирекције, II категорије, 2 степена, IX класе, унапреди у VIII класу положајне плате, јер је 22 марта 1937 године навршио пет година службе и испунио све прописане услове за ово унапређење.

Разлика у плати, настала услед овога унапређења, исплаћиваће се г. Марковићу Бранку од 23 јула 1937 године.

45) На предлог Претседника ОБр. 5777:

Да се г. Павловић Милош, инжињер Управе водовода, I категорије, 2 степена, VIII класе унапреди у VII класу положајне плате, јер је 1 марта 1937 године навршио пет година службе и испунио све прописане услове за ово унапређење.

Разлика у плати, настала услед овога унапређења, исплаћиваће се г. Павловићу Милошу од 23 јула 1937 године.

46) На предлог Претседника ОБр. 5779:

Да се г. Микић Владимир, технички пословођа Управе водовода, II категорије, 2 степена, IX класе унапреди у VIII класу положајне плате, јер је 21 септембра 1936 године навршио пет година службе и испунио све прописане услове за ово унапређење.

Разлика у плати, настала услед овога унапређења, исплаћиваће се г. Микићу Владимиру од 23 јула 1937 године.

47) На предлог Претседника ОБр. 5778:

Да се г. Рацков Милан, технички чиновник Управе водовода, II категорије, 2 степена, IX класе унапреди у VIII класу положајне плате, јер је 1 априла 1936 године навршио пет година службе и испунио све прописане услове за ово унапређење.

Разлика у плати, настала услед овога унапређења, исплаћиваће се г. Рацкову Милану од 23 јула 1937 године.

48) На предлог Претседника ОБр. 5780:

Да се г. Марковић Милица, чиновник Управе водовода, II категорије, 2 степена, IX класе, унапреди у VIII класу положајне плате, јер је 1 априла 1936 год. навршила пет година службе и испунила све прописане услове за ово унапређење.

Разлика у плати, настала услед овога унапређења, исплаћиваће се г. Марковић Милици од 23 јула 1937 године.

49) На предлог Претседника ОБр. 5781:

Да се г. Крејчик Велибор, чиновник Управе водовода, II категорије, 2 степена, IX класе, унапреди у VIII класу положајне плате, јер је 29 јуна 1936 год. навршио пет година службе и испунио све прописане услове за ово унапређење.

Разлика у плати, настала услед овога унапређења, исплаћиваће се г. Крејчику Велибору, од 23 јула 1937 године.

50) На предлог Претседника ОБр. 5793:

Да се г. Костић Радмило, технички административни пословођа Управе водовода, II категорије, 2 степена, IX класе унапреди у VIII класу положајне плате, јер је 28 априла 1936 године навршио пет година службе и испунио све прописане услове за ово унапређење.

Разлика у плати, настала услед овога унапређења, исплаћиваће се г. Костићу Радмилу од 23 јула 1937 године.

51) На предлог Претседника ОБр. 5782:

Да се г. Илић Радмила, чиновник Управе водовода, II категорије, 2 степена, IX класе унапреди у VIII класу положајне плате, јер је 1 марта 1937 године навршила пет година службе и испунила све прописане услове за ово унапређење.

Разлика у плати, настала услед овога унапређења, исплаћиваће се г. Илић Радмили од 23 јула 1937 године.

52) На предлог Претседника ОБр. 5783:

Да се г. Жикић Драгиша, књиговођа Управе водовода, II категорије, 2 степена, IX класе, унапреди у VIII класу положајне плате, јер је 1 марта 1937 год. навршио пет година службе и испунио све прописане услове за ово унапређење.

Разлика у плати, настала услед овога унапређења ,исплаћиваће се г. Жикићу Драгиши од 23 јула 1937 године.

53) На предлог Претседника ОБр. 5784:

Да се г. Госић Миодраг, помоћник књиговође Управе водовода, II категорије, 2 степена, IX класе унапреди у VIII класу положајне плате, јер је 1 марта 1937 године навршио пет година службе и испунио све прописане услове за ово унапређење.

Разлика у плати, настала услед овога у-

напређења, исплаћиваће се г. Госићу Миодрагу од 23 јула 1937 године.

54) На предлог Претседника ОБр. 5785:

Да се г. Вујић Веселин, технички чиновник Управе водовода, II категорије, 2 степена, IX класе унапреди у VIII класу положајне плате, јер је 10 маја 1936 године, навршио пет година службе и испунио све прописане услове за ово унапређење.

Разлика у плати, настала услед овога унапређења, исплаћиваће се г. Вујићу Веселину, од 23 јула 1937 године.

55) На предлог Претседника ОБр. 7330:

Да се г. Брајовић Цветко, помоћни секретар Управе водовода, II категорије, 2 степена, IX класе унапреди у VIII класу положајне плате, јер је 1 марта 1937 године навршио пет година службе и испунио све прописане услове за ово унапређење.

Разлика у плати, настала услед овога унапређења, исплаћиваће се г. Брајовићу Цветку од 23 јула 1937 године.

56) На предлог Претседника ОБр. 7329:

Да се г. Васиљевић Милорад, чиновник Управе водовода, II категорије, 2 степена, IX класе, унапреди у VIII класу положајне плате, јер је 1 марта 1937 године навршио пет година службе и испунио све прописане услове за ово унапређење.

Разлика у плати, настала услед овога унапређења, исплаћиваће се г. Васиљевићу Милораду од 23 јула 1937 године.

57) На предлог Претседника ОБр. 5786:

Да се г. Удовички Слободан, чиновник Управе водовода, III категорије, 2 степена, X класе унапреди у IX класу положајне плате, јер је 1 априла 1936 године навршио пет година службе и испунио све прописане услове за ово унапређење.

Разлика у плати, настала услед овога унапређења, исплаћиваће се г. Удовичком Слободану од 23 јула 1937 године.

58) На предлог Претседника ОБр. 5787:

Да се г. Поповић Ангелина, писар Управе водовода, III категорије, 2 степена, X класе, унапреди у IX класу положајне плате, јер је 1 јула 1936 године навршила пет година службе и испунила све прописане услове за ово унапређење.

Разлика у плати, настала услед овога унапређења, исплаћиваће се г. Поповић Ангелини од 23 јула 1937 године.

59) На предлог Претседника ОБр. 5788:

Да се г. Мићовић Драгољуб, помоћник благајника Управе водовода, III категорије, 2 степена, X класе унапреди у IX класу положајне плате, јер је 1 марта 1937 године навршио пет година службе и испунио све прописане услове за ово унапређење.

Разлика у плати, настала услед овога унапређења, исплаћиваће се г. Мићовићу Драгољубу, од 23 јула 1937 године.

60) На предлог Претседника ОБр. 5789:

Да се г. Мирковић Михајло, пословођа Управе водовода, III категорије, 5 степена, IX класе унапреди у VIII класу положајне плате, јер је 13 августа 1936 године извршио дванаест година службе и испунио све прописане услове за ово унапређење.

Разлика у плати, настала услед овога унапређења, исплаћиваће се г. Мирковић Михајлу од 23 јула 1937 године.

61) На предлог Претседника ОБр. 5790:

Да се г. Леви Ела, чиновник Управе водовода, III категорије, 2 степена, X класе, унапреди у IX класу положајне плате, јер је 1 марта 1937 године навршила пет година службе и испунила све прописане услове за ово унапређење.

Разлика у плати, настала услед овога унапређења, исплаћиваће се г. Леви Ели, од 23 јула 1937 године.

62) На предлог Претседника ОБр. 5791:

Да се г. Герун Михајло, магационер Управе водовода, III категорије, 2 степена, X класе, унапреди у IX класу положајне плате, јер је 24 априла 1936 године навршио пет година службе и испунио све прописане услове за ово унапређење.

Разлика у плати, настала услед овога унапређења, исплаћиваће се г. Геруну Михајлу од 23 јула 1937 године.

63) На предлог Претседника ОБр. 5792:

Да се г. Белић Драгиња, чиновник Управе водовода, III категорије 2 степена, X класе, унапреди у IX класу положајне плате, јер је 1 марта 1937 године навршила пет година службе и испунила све прописане услове за ово унапређење.

Разлика у плати, настала услед овога унапређења, исплаћиваће се г. Белић Драгињи од 23 јула 1937 године.

64) На предлог Претседника ОБр. 16840:

Да се г. Јоцић Божидар, инжињер Управе водовода, I категорије 2 степена, VIII калсе унапреди у VII класу положајне плате, јер је 19 марта 1937 године навршио пет година службе и испунио све прописане услове за ово унапређење.

Разлика у плати настала услед овога унапређења, исплаћиваће се г. Јоцићу Божидару од 23 јула 1937 године.

65) На предлог Претседника ОБр. 5837:

Да се г. Сима Тошић, чиновник Дирекције трамваја и осветљења, II категорије, 2 степена, IX класе унапреди у VIII класу положајне плате, пошто је 1 септембра 1936 године навршио пет година службе и испунио све прописане услове за ово унапређење.

Разлика у плати, настала услед овога унапређења исплаћиваће се г. Сими Тошићу од 23 јула 1937 године.

66) На предлог Претседника ОБр. 5838:

Да се г-ђа Ленка Русова, чиновник Ди-

рекције трамваја и осветљења, II категорије, 2 степена, IX класе, унапреди у VIII класу положајне плате пошто је 1 септембра 1936 године навршила пет година службе и испунила све прописане услове за ово унапређење.

Разлика у плати настала услед овога унапређења, исплаћиваће се г-ђи Ленки Русовој од 23 јула 1937 године.

67) На предлог Претседника ОБр. 5839:

Да се г. Љубинко Миловановић, чиновник Дирекције трамваја и осветлења III категорије, 2 степена, X класе, унапреди у IX класу положајне плате, пошто је 1 септембра 1936 године навршио пет година службе и испунио све прописане услове за ово унапређење.

Разлика у плати, настала услед овога унапређења, исплаћиваће се г. Љубинку Миловановићу од 23 јула 1937 године.

68) На предлог Претседника ОБр. 5840:

Да се Божидар Николић, чиновник Дирекције трамваја и осветлења, III категорије, 4 степена, IX класе, унапреди у VIII класу положајне плате, пошто је 1 јануара 1937 године навршио дванаест година службе и испунио све прописане услове за ово унапређење.

Разлика у плати настала услед овога унапређења, исплаћиваће се г. Божидару Николићу од 23 јула 1937 године.

69) На предлог Претседника ОБр. 21922:

Да се г-ђа Котевић Милошевић Милева, чиновник II категорије 2 степена, IX класе Дирекције трамваја и осветлења унапреди у VIII класу положајне плате, јер је 21 јуна 1937 године испунила све прописане услове за ово унапређење.

Разлика у плати, настала услед овог унапређења, исплаћиваће се г-ђи Котевић Милошевић Милеви од 23 јула 1937 год.

70) На предлог Претседника ОБр. 15196:

Да се Станковић Божа, саветник Градског одељка у Земуну четврте чиновничке положајне групе првог степена, унапреди, рачунајући од 1 јула 1937 године, у трећу чиновничку положајну групу другог степена, са овим месечним принадлежностима:

Плата	3.000.— дин.
положајни додатак . . .	1.720.— „
лични додатак	220.— „
породич. додатак за једно дете	130.— „
Свега	5.070.— дин.

Ове принадлежности исплаћиваће му се од 1 августа 1937 године с тим, да се разлика између досадашњих и нових принадлежности за први месец унесе у Пензиони фонд Градског одељка у Земуну.

Исплата досадашњих принадлежности вршиће се на терет кредита партије 25, позиције 1; а повећаних, услед овога унапређења, на терет кредита партије 27, позиције 2, буџета за 1937/38 годину.

103

На предлог Претседника ОБр. 13351 Градско веће је

Одлучило:

Да се особљу Грађевинског отсека Земунског градског одељка, које је било упослено на одбрани од поплаве за време од 2 марта до 28 маја т. г. за ноћна дежурства те прековремени ноћни рад додели једнократна награда, пошто је рад на одбрани од поплаве успешно завршен и то:

1) Грађевинском официјалу г. Агаљцев Николи дин.	2.000.—
2) Надцестару г. Грегорићу Ђури дин.	1.000.—
3) Надзорнику г. Секулић Стевану дин.	1.000.—
Свега	4.000.—

Трошак има пасти на терет парт. 47 поз. 1 буџета расхода за 1937/38 годину, на терет кредита од 20.000.— дин. одобреног одлуком Градског већа од 28 априла т. г. ОБр. 9849/37.

104

На предлог Претседника ОБр. 13860 Градско веће је

Одлучило:

I. Да се месечна помоћ у воду пензије додели:

1) Лазаревић Милораду месечно	Дин. 300.—
2) Мржљак Петру месечно	Дин. 300.—
3) Лазаревић Мари месечно	Дин. 300.—
4) Лазаревић Мици месечно	Дин. 250.—
5) Филиповић Мирослави месечно	Дин. 400.—
Свега Динара	1.550.—

Издатака пада на терет парт. 44 поз. 1 буџета за 1937/38 годину.

II. Да се месечна помоћ у виду пензије смањи овим лицима:

1) Поч. Васе Димитријевића деци од 800 на 500 смањено месечно дин.	300.—
2) Кирћанској Зорки од 500 на 350. — Смањено дин.	150.—
3) Табори Али, од 500 д. на 300 д. смањено месечно дин.	200.—

105

На предлог Претседника ОБр. 15734 Градско веће је

Одлучило:

Да се на основу резултата одржане лицитације 29.VI.1937 год. уступи фирми „Вулкан" као најповољнијем понуђачу, 500 ком. старе плехане буради од битумена и око 5.000 кгр. отпадака истог плеха за суму од 2.250.— дин. с тим, да се ова сума књижи као ванредни приход општинској каси.

106

На предлог Претседника ,Бр. 14561 Градско веће је

Одлучило:

Да се ствари Топлог и Хладног купатила означене у комисијским извештајима СЗБр. 12543/37 и СЗБр. 12544/37 расходују као дотрајале и неупотребљиве.

Да се купатило с позивом на одлуку Градског већа по овом предлогу раздужи са овим стварима по инвентару.

107

На предлог Претседника ОБр. 13933 Градско веће је

Одлучило:

Да се одобрава Дирекцији трамваја и осветлења расходовање материјала имовине Макишке и електро-техничке службе у свему према комисијском извештају ДБр. 17089/37 год. одређене комисије одлуком Поглаварства од 11.V.1937 год. ДБр. 14106/37 год.

108

На предлог Претседника ОБр. 13831 Градско веће је

Одлучило:

Да отсек за паркове и пошумљавање Техничке дирекције расходује пожаром упропашћени грађевински материјал, као и бильни и то :

А.) грађевински материјал

1) 4 уништена прозора у вредности 280.— динара.

2) на 7 прозора изгореле делове у вредности 161.— дин.

3) На 8 прозора разбијена стакла у вредности 108.— дин.

4) За 1 оштећени део преграде са 5 рогова у вредности 100.— дин.

Б.) бильни материјал.

1) 5 ком. таурус пирамидалис у вредности 820.— дин.

2) 1 ком. таурус кугласти у вредности 760.— дин.

3) 1 ком. олеандер у вредности 65.— дин.

4) 5 ком. купресуса у вредности 75.— дин.

5) 1 ком. палме у вредности 85.— дин.

6) 250 ком. цинерариа у вредности 750.— динара.

Све у укупној вредности од Дин. 5.204.—

109

На предлог Претседника ОБр. 15745 Градско веће је

Одлучило:

Да се у отсеку Возног парка Дирекције трамваја и осветлења расходују два вола „Шарга" жиг бр. 3 и „Беља„ жиг бр. 4 према налазу комисије одређене одлуком ДБр. 20180 од 29.VI.1937 године, јер су се показали сувише тешки и троми за радове — орање — у Панчевачком риту. Волови ће се продати као неподобни за рад на овд. пијаци комисијским путем у коју да уђу г.г. Живко Константиновић, градски већник, Никола Свиргулов, ветеринар отсека Возног парка и Ђорђе Станковић, в. д. старешине Возног парка. Добивени новац по извршеној продаји да се преда општинској каси у корист олакшице расхода по партији 53 позицији 10 буџета за 1937/38 годину, а да се продати волови као такви бришу из инвентара Возног парка.

За добивени новац да иста комисија купи друга два вола лакша и подесна за рад у Панчевачком риту, на терет горе наведене партије и позиције и преда их Возном парку на употребу с тим, да их Дирекција трамваја и осветлења уведе у сточни инвентар Возног парка.

110

Код тачке дневног реда: „Колаудације и суперколаудације" Градско веће је

Одлучило:

1) По предлогу Претседника ОБр. 13168:

Да се усвоји протокол колаудације, ТДБр. 17748/37, извршених сталних асфалтних тротоара у Милоша Поцерца ул. на делу од Сарајевске до ул. Милоша Великог, које је извело предузеће I Босанска асфалтна индустрија А.Д. из Београда на основу одлуке Градског већа ОБр. 25212/36, пошто је исти посао, према протоколу колаудације, израђен добро и солидно.

Да се усвоји вредност извршених радова по ревидованом окончаном рачуну у износу од 44.752.— динара.

Да се предузећу исплати остатак зараде у суми од 333,75 динара а по одбитку свих државних и општинских такса и дажбина на терет ангажованог кредита из зајма од дин. 2,000.000.— код Општинске штедионице.

Да се предузећу врати допунска кауција.

Да гарантни рок за овај посао траје 1½ годину дана и истиче 23.IV.1938 год".

2) По предлогу Претседника ОБр. 13167:

Да се усвоји протокол колаудације ТДБр. 16165/37, извршених тротоара и бетонских плоча у Новој улици код станице „Дунав" и Кнегиње Олге улици на делу од Поречке до везе са Новом улицом (продужење асфалтних тротоара), које је извело предузеће I Босанска асфалтна индустрија А. Д. из Београда на основу одлуке Градског већа ОБр. 25212/36 а пошто је исти посао, према протоколу колаудације израђен добро и солидно, изузев слегања тротоара у површини око 90 м² код дрваре „Жунк" за које није криво ово предузећа али је дужно поправити све кварове на овом послу који би прешли површину од 90 м² и тротоаре у исправном стању предати суперколаудирајућој комисији.

Да се усвоји вредност извршених радова по ревидованом окончаном рачуну у износу од 86.970,76 динара .

Да се предузећу исплати остатак зараде у суми од 1.643,78 а по одбитку свих државних и општинских такса и дажбина на терет ангажованог кредита из зајма од 2,000.000.— дин. код Општинске штедионице.

Да се предузећу врати допунска кауција.

Да гарантни рок за овај посао траје 1½ годину дана и истиче 18-V-1938 год.

3) По предлогу Претседника ОБр. 13803:

Да се усвоји протокол колаудације, ТДБр. 19335/37, извршених асфалтних тротоара у улици Војводе Миленка на делу од Сарајевске до улице Милоша Великог, који је посао извело предузеће I Босанска асфалтна индустрија А. Д. на основу одлуке Градског већа ОБр. 25212/36 и моје одлуке ДТБр. 39692/36, а пошто је исти посао, према протоколу колаудације, израђен добро и солидно.

Да се одобри вредност извршених радова, према ревидованом окончаном рачуну, у износу од 45,427.14 динара.

Да се предузећу исплати остатак зараде у суми од 2.705,80 динара на терет већ одобреног кредита одлуком Градског већа ОБр. 25212/36 а по одбитку свих државних и општинских такса и дажбина.

Да се предузећу врати допунска кауција.

Да гарантни рок за овај посао траје годину и по дана и истиче 29.IV.1938 год.

4) По предлогу Претседника ОБр. 13802:

Да се усвоји протокол колаудације, ТДБр. 16167/37, извршених асфалтних тротоара у ул. Кнеза Павла од Миријевског Булевара до Нове улице и бетонских тротоара у Новој ул. до Кнеза Павла ул. до Кланичног булевара, који је посао извело предузеће I Босанска асфалтна индустрија А. Д. из Београда на основу одлуке Градског већа ОБр. 25212/36 и моје одлуке ТДБр. 44323/36 а пошто је исти према протоколу колаудације израђен добро и солидно.

Да се одобри вредност извршених тротоара према ревидованом окончаном рачуну у суми од 40.048,45 динара.

Да се предузећу исплати остатак зараде у суми од дин. 1.466,99 на терет већ ангажованог кредита одлуком ОБр. 25212/36 из зајма од 2,000.000,— динара за тротоаре, а по одбитку свих државних и општинских такса и дажбина.

Да се предузећу врати допунска кауција.

Да гарантни рок за овај посао траје 1½ годину дана и истиче 14.V.1938 год.

5) По предлогу Претседника ОБр. 13703:

Да се усвоји протокол колаудације извршених радова на изради асфалтних тротоара и заливене мозаик калдрме од ситног ломљеног камена у дворишту Пожарне централе у Битољској улици као и окончани рачун по коме је вредност свих извршених радова после извршене рачунско-техничке ревизије утврђена на суму од 83.421,74 динара, а пошто је посао, према протоколу колаудације, израђен добро и солидно.

Да се Опште грађевинском предузећу „Ограп" исплати остатак потраживања у суми од 9.970,12 динара.

Да се мање утрошена сума од динара 1.078,26 деангажује.

Да се суперколаудација овог посла изврши на дан 14 априла 1939 године, кога дана истиче рок гарантовања.

Да се предузећу „Ограп" врати задржана 5% допунска кауција а основна да се задржи до суперколаудације.

Издатак остатка потраживања предузећа у суми од дин. 9.970,12 да падне на терет већ ангажованог кредита одлуком ОБр. 32717 од 27.XI.1936 год.

6) По предлогу Претседника ОБр. 13704:

Да се усвоји протокол колаудације ТДБр. 17982/37 о извршеним радовима на изради калдрме коловоза од ломљеног камена на подлози песка и бетонских тротоара (делимично мозаик), у улици бр. 966 на делу од Румунске ул. до Булевара Кнеза Александра Карађорђевића, који је посао извршио г. инж. Милан Поповић, предузимач из Београда на основу одлуке Градског већа ОБр. 25211 од 14 августа 1936 год., а пошто је исти посао, према протоколу колаудације добро и солидно израђен.

Да се усвоји:

1) Да је вредност ових извршених послова према ревидованим окончаним рачунима и то:

а) за радове у коловозу у износу од дин. 75.723,03.

б)за радове у тротоарима у износу од дин. 28.875,33

Укупно динара 104.598,36.

2) Да је укупни ефектни мањак динара 8.018,84 и то:

а) за радове у коловозу дин. 879,85

б) за радове у тротоарима дин 7.138,99

те се ове суме имају деангажовати од одговарајућих одобрених кредита.

Да се предузимачу по одбитку свих државних и општинских такса и дажбина исплати остатак зараде у укупној суми од дин. 8.733,44 и то: за радове на изради коловоза на терет 40% убраног новца од откупнине личног рада за општинске путеве сходно тач. 8 § 58 финансиског закона за 1936/37 годину сума од динара 8.563,03 а за радове на изради тротоара на терет зајма од 2.000.000.— динара код Општинске штедионице сума од 170,41 динара.

Да се предузимачу врати допунска кауција.

Да гарантни рок траје једну годину дана, т.ј. до 15 новембра 1937 год. када се има одржати суперколаудација овога посла."

7) По предлогу Претседника ОБр. 13068:

„Да се одобри протокол колаудације, ТДБр. 19320/37, о прегледу и привременом пријему извршених радова на калдрмисању коловоза и изради тротоара у ул. Суботичкој на делу од Неготинске до Јефтановићеве и земљаних радова у ул. Јефтановићевој, који је посао извео г. инж. Божидар Поповић, предузимач из Београда на основу моје одлуке ТДБр. 45786 од 28.IX.1936 год., а пошто је посао према протоколу колаудације израђен добро и солидно.

Да се одобри вредност извршених радова према ревидованом окончаном рачуну у дин. 146.487,55, с тим да рачун вишка износи дин. 45.540,45 а рачун мањка 83.175,— дин. Ефективан мањак износи суму од 37.634,55 динара.

Да се предузимачу исплати остатак зараде од 22.602,02 дин. по одбитку свих државних и општинских такса-дажбина, а на терет већ ангажованог кредита одлуком ДТБр. 45786/36 год. из парт. 26 поз. 1 буџета за 1936/37 годину.

Да се предузимачу врати допунска кауција.

Да гарантни рок за овај посао траје једну годину дана, и истиче 6.I.1938 године."

8) По предлогу Престедника ОБр. 14444:

„Да се у свему усвоји протокол колаудације као и окончани рачун извршених радова на откопавању земље за проширење Мријевског булевара, које је радове извршио предузимач г. Милан Димић а чија вредност према окончаном рачуну износи дин. 17.431,86.

Да се мање утрошена сума у износу од дин. 568,14 деангажује.

Да се предузимачу г. Милану Димићу исплати остатак његовог потраживања у износу од дин. 8.431,86 по одбитку свих државних и општинских такса и дажбина.

Издатак суме од 8.431,86 дин. да падне на терет убраног новца од откупнине личног рада за општинске путове."

9) По предлогу Претседника ОБр. 13833:

„Да се усвоји протокол колаудације извршених радова на подизању нове зграде основне школе на Топчидерском Венцу код игралишта Б.с. клуба које је извело грађевинско предузеће Александар И. Јорданов, према којем вредност радова износи дин, 719.914,50.

Да се исплати грађевинском предузећу Александар И. Јорданов остатак његовог потраживања у суми од 79.387,21 динара на терет зајма од 25 милиона динара закљученог код Сузора за подизање осн. школе и других општинских установа, као и поврати допунска кауција."

10) По предлогу Претседника ОБр. 13732:

„Да се усвоји протокол колаудације извршених радова на зидању рибарских дућана на пијаци Булевар Ослобођења и „Сењак", које је извео предузимач г. Ђорђе Татомировић, према којем вредност радова износи 51.296,32 динара т.ј. са уштедом од 3.88 дин.

Да се исплати предузимачу Ђорђу Татомировићу сума од динара 51.296,32 а по одбитку већ примљених рата на терет парт. 26 поз. 8 буџета за 1936/37 годину, као и врати основна кауција."

11) По предлогу Претседника ОБр. 13733:

„Да се усвоји протокол колаудације извршених радова на оправкама општинске зграде Друштва за помагање сиротиње и сузбијање просјачења у Гучевској ул. бр. 2, које је извео предузимач г. Ђорђе Татомировић, према којем вредност радова износи 10.570,27 динара.

Да се исплати предузимачу Ђорђу Татомировићу остатак његовог потраживања у суми од 2.420,27 динара на терет парт. 25 поз. 10 буџета за 1936/37 годину.

12) По предлогу Претседника ОБр. 14449:

„Да се усвоји протокол колаудације извршених радова на оправкама јавних клозета у Београду, које је извео предузимач г. Ђорђе Татомировић, према којем вредност радова износи 49.145, 36 дин. и лиферовања „Гус", стакла, које је излиферовао г. Милутин М. Николић према којем вредност износи 9.420— дин., т.ј. са уштедом према укупно одобреном кредиту од 4.069,64 динара.

Да се исплати предуз. Ђорђу Татомировићу сума од дин. 49.145, 36 по одбитку већ примљених рата као и врати основна кауција.

Да се исплати г. Милутину М. Николићу сума од 9.420.— динара за излиферована 785 ком „Гус" стакла, а по одбитку већ примљене рате.

Издатак пада на терет парт. 36 поз 5 буџета за 1936/37 годину."

13) По предлогу Претседника ОБр. 13734:

„Да се усвоји протокол колаудације извршених радова на подизању нужника поред трошаринске карауле око Панчевачког моста, које је извео предузимач Стеван Бошковић,

према којем вредност радова износи 2.873,10 т.ј. са уштедом од 7,66.

Да се исплати предузимачу Стевану Бошковићу целокупно његово потраживање у суми од 2.873,10 динара на терет парт. 26 поз. 5 буџета за 1936/37 годину."

14) По предлогу Претседника ОБр. 14839:

„Да се усвоји у свему Протокол колаудације од 11 јуна 1937 год. колаудирајуће комисије одређене мојом одлуком ТДБр 9086 од 26.III.1937 и ТДБр. 16814 од 12.V.1937 г. а по послу испоруке и монтаже машина за централну водостаницу у Макишу уступљеном одлуком Градског већа ОБр. 2238/36 предузимачу инж. Милошу Љ. Марковићу из Београда за укупну суму од дин. 1.026,086,—

Да се предузимачу инж. Милошу Љ. Марковићу из Београда исплати на основу окончаног рачуна и сходно § 18 Општих Услова ТДБр. 2547/36 четврта и последња рата у износу остатка зараде од дин. 127.117,80

Да условима предвиђени вишак од дин. 9.059,20, који је обухваћен износом остатка зараде у претходној тачци падне на терет парт. 41 поз. 7 буџета за 1937/38 год.

Да се приликом исплате остатка зараде по претходној тачци предузимачу задржи у депозиту Главне благајне износ од Дин. 25.000 као гаранција за извршене радове и испоруке, која ће се сума предузимачу ставити на расположење по извештају Управе водовода да је посао обављен.

Да се предузимачу инж. Милошу Љ. Марковићу из Београда поврати сходно § 26 Општих услова допунска кауција положена у гарантним писмима Главној благајни приликом пријема прве и друге рате према § 18 Општих услова ТДБр. 2642/36.

Да гарантни рок сходно § 27 Општих услова ТДБр. 2542/36 почиње тећи од 11 јуна 1937 год. а траје годину дана, т.ј. до 11 јуна 1938 год.

Да се целокупно постројење централне воденице у Макишу књижи са укупном вредношћу од 1,371.288,20 дин."

15) По предлогу Претседника ОБр. 15098:

„Да се, пошто је посао, према протоколу колаудиције, израђен добро и солидно у свему усвоји протокол колаудиције од 23.VI.1937 год. о изради допунске канализације у општинским становима и основној школи у Св. Николе ул. бр. 170, који је посао извршио г. Ранко Живковић, предузимач из Београда по појединачним ценама његове понуде а по одлуци Градског већа ОБр. 9553 од 7.V1937 год.

Да се предузимачу г. Ранку Живковићу за овај посао према ревидованом окончаном рачуну колаудирајуће комисије на терет парт. 1 поз. 2 буџета за 1937/38 год. исплати цело купна зарада од Дин. 47.042,82 пошто се одбију све до сада исплаћене рате и све остале државне и општинске таксе и дажбине.

Да се посао од предузимача прими у експлоатацију као добро, солидно и на време извршен.

Да предузимач сноси одговорност за солидну израду и добар материјал до 26 V 1938 год.

Да се предузимачу г. Ранку Живковићу врати допунска кауција у суми од Динара 2.076,82".

16) По предлогу Претседника ОБр. 15092:

„Да се одобри колаудација испоруке 3845 комада водомера и водомерских делова које је фирма Боп и Ројтер, Манхајм испоручила у вредности немачких марака 128.245,60 у смислу уговора ОБр. 21082/36.

Да обрачун примања фирме изврши Привредно-финансијска дирекција с одбитком вредности исплаћених предујмова фирми и вредности дуговања фирме за општинске жиговинске таксе.

Исплата да се изврши из ангажованог кредита на терет парт. 47 поз. 8 буџета за 1936/37 и зајма од Дин. 1,300.000,— закљученог код Општинске штедионице и заложног завода града Београда".

17) По предлогу Претседника ОБр. 15088:

„Да се одобри протокол колаудације извршених радова на изради бетонских тротоара у улици Миодрага Давидовића, који је посао извршило предузеће I Босанска асфалтна индустрија ад. из Београда на основу одлуке Градског већа ОБр. 25212/36 год. а чија вредност према ревидованом окончаном рачуну износи 65.301,31 дин., пошто је посао, према протоколу колаудације израђен добро и солидно.

Да се предузећу од потраживања за радове у овој улици у смислу тач. 3 одлуке Градског већа по предлогу ТДБр. 23999/37 одбије 257,66 дин. колико је предузеће више примило за извршене радове у ул. Петра Мркоњића, те ће тако укупна вредност извршених радова, према ревидованом окончаном рачуну у ул. Миодрага Давидовића износити дин. 65.043,65.

Да се предузеће I Босанска асфалтна индустрија ад из Београда ослободи плаћања казне за задоцњење у извршењу посла од 40 дана у смислу § 6 допуне општих услова а у износу од 13.010,80 дин. пошто је утврђено да до задоцњења није дошло кривицом предузећа.

Да се предузећу за извршене радове у овој улици исплати још неисплаћена сума од дин. 1.887,26 на терет већ одобреног и ангажованог кредита из зајма од 2,000.000,— динара закљученог код Општинске штедионице.

Да се предузећу I Босанска асфалтна индустрија ад. врати задржата допунска кауција.

Да гарантни рок истиче 10 X 1938 год. када се има обавити суперколаудација овога посла".

18) По предлогу Претседника ОБр. 15087:

„Да се одобри прокол колаудације извршених радова на изради бетонских тротоара у улици Петра Мркоњића, који је посао извршило предузеће I Босанска асфалтна индустрија ад. из Београда на основу одлуке Градског већа ОБр. 25212/36 год., а чија вредност према ревидованом окончаном рачуну износи 22.833,64 динара, пошто је посао према протоколу колаудације израђен добро и лидно.

Да се предузеће I Босанска асфалтна индустрија ад. из Београда ослободи плаћања казне за задоцнење у извршењу посла од 34 дана у смислу § 6 допуне општих услова у износу од 3.881,78 дин. пошто је утврђено да до задоцњења није дошло кривицом предузећа.

Да се предузећу од потраживања за извршене радове у ул. Миодрага Давидовића одбије дин. 257,66. колико је по привременим ситуацијама за извршене радове у ул. Петра Мркоњића више примио.

Да се предузећу I Босанска асфалтна индустрија ад. врати задржата допунска кауција.

Да гарантни рок истиче 2 X 1938 год. када се има обавити суперколаудација овога посла".

19) По предлогу Претседника ОБр. 15086:

„Да се усвоји протокол колаудације, Т ДБр. 23974/37, о израђеним асфалтним тротоарима у ул. Сазоновој, на делу од ул. Престолонаследника Петра до проф. 262,50, који је посао извела I Босанска асфалтна индустрија ад. из Београда на основу одлуке Градског већа ОБр. 25212/36 и моје одлуке ТДБр. 39692/36 а пошто је исти, према протоколу колаудације, израђен добро и солидно.

Да се усвоји ревидовани окончани рачун овог посла, према коме вредност извршених радова износи 88.718,63 дин., која је сума и исплаћена предузећу.

Да се предузећу врати допунска кауција.

Да гарантни рок за овај посао траје 1½ годину дана и истиче 6 X 1938 године".

20) По предлогу Претседника ОБр. 15084:

„Да се одобри протокол колаудовања извршених радова у ул. Сплитској и Војводе Пријезде, који је посао извео предузимач г. инж. Милан Поповић, а на основу одлуке ОБр. 28529 од 25 IX 1936 године.

Да се одобри вишак у износу од 23.226,94 динара.

Да се одобри мањак у износу од 47.183,57 динара.

Да се предузимачу инж. г. Милану Поповићу исплати остатак његовог потраживања у износу од 26.450,44 на терет већ раније ангажованог кредита 40% откупа личног рада за општинске путеве.

Да рок гаранције износи једну годину дана и истиче на дан 12 XII 1937 године.

Да се предузимачу г. инж. М. Поповићу, врати допунска кауција, која му је приликом исплата појединих рата по привременим ситуацијама задржата".

21) По предлогу Претседника ОБр. 15083:

„Да се у свему усвоји протокол колаудације као и окончани рачун извршених радова на откопавању земље на раскрсници Гробаљнске и Војводе Бране улице и према коме је вредност радова утврђена на суму од Дин. 2.802 —.

Да се неутрошена сума у износу од 438.— динара деангажује и да се режисеру радова на овоме послу г. инж. Крсмановићу Боривоју изда разрешница".

22) По предлогу Претседника ОБр. 15004:

„Да се у свему усвоји протокол колаудације од 11 јуна 1937 год. о продужењу канала у Добановачкој улици у Земуну, који је посао извршио одељак у Земуну у мешовитој режији, у вредности од 19.916,99 динара, на основу одлуке Градског већа од 15 марта т. г. ОБр. 4110/37 а на терет партије 36, позиције 1 буџета расхода за 1936/37 год. / Да се надзорном инжињеру и режисеру инж. г. Хинку Целеру да разрешница.

Да се према налазу колаудирајуће комисије суперколаудација не врши".

23) По предлогу Претседника ОБр. 15739:

„Да се у свему усвоји протокол колаудације од 19 VI 1937 год. о извршеним набавкама у износу од 37.327.— динара, које је извршила режијска комисија, одређена одлуком Градског већа ОБр. 3576 од 14 III 1937 год. за набавку одбранбеног материја за одбрану Макишког насипа, бановинског пута I реда: Београд—Обреновац, на делу који припада атару Општине београдске (од км. 0+000 до 6+300), за време високог водостаја реке Саве у почетку 1937 год.

Да се разреши режијска комисија која је ове набавке вршила, а да се режисер г. Драгомир Никетић, инж. Техничке дирекције ослободи одговорности за суму у износу од 37.327,— дин. утрошену за поменуте набавке, коју је оправдао уредним новчаним документима.

Да се сав набављени материјал, који је преостао после извршене одбране насипа преда магацину одбранбеног материјала, а мекана жица ом 2 мм у количини од 84,60 кгр. и у вредности од 423,— дин. да се расходује, пошто је употребљена за везивање фашина и на њима остала".

24) По предлогу Претседника ОБр. 15732:

„Да се у свему усвоји протокол колаудације од 19 VI 1937 год. о извршеним радовима и набавкама одбранбеног материјала при одбрани Макишког насипа, у износу од 30.299,50 динара, које је извршила режајска комисија одређена одлуком Градског већа О Бр. 3577 од 14 III 1937 год. за одбрану Макишког насипа, бановинског пута I реда: Бео-

град—Обреновац, на делу који припада атару Општине београдске (од км. 0+000 до км. 6 + 300), за време високог водостаја реке Саве у почетку 1937 године.

Да се разреши режијска комисија која је ове радове и набавке вршила, и да се режисер г. Драгомир Никетић, инжињер Техничке дирекције ослободи одговорности за суму у износу од 30.299,50 дин. утрошене за поменуте радове и набавке, коју је оправдао уредним новчаним документима.

Да се набављена шафа у количини од 2.353 снопова, а у вредности од 3.529,50 динара расходује, пошто је употребом и стајањем у води иструлела и постала неупотребљива".

25) По предлогу Претседника ОБр. 15726:

„Да се одобри протокол колаудовања извршених радова у улици Јаше Игњатовића и Ђакона Авакума, који је посао извео инж. г. Божа Поповић, а на основу одлуке ОБр, 27855 од 25 IX 1936 године.

Да се одобри вишак у износу од 10.431,39 динара.

Да се одобри мањак у износу од 52,27 динара.

Да се предузимачу г. инж. Б. Поповићу исплати остатак његовог потраживања у износу од 67,16 динара за улицу Јаше Игњатовића на терет кредита откупнине личног рада за општинске путове а по одбитку свих државних и општинских такса и дажбина, и 11.190,08 динара за улицу Ђакона Авакума и то: у суми од динара 853,03 на терет 40% убраног новца од уткупнине личног рада за општинске путове а из већ ангажованог кредита по ОБр. 27855/36 а у суми од 10.337,05 динара на терет 40% убраног новца од откупнине личног рада за општинске путове из уштеде на Сплитској улици по већ одобреном кредиту за ту улицу по ОБр. 28529/36.

Да рок гаранције истиче на дан 20 новембра 1937 године.

Да с епредузимачу г. инж. Б. Поповићу врати допунска кауција која му је приликом исплата појединих рата по привременим ситуацијама задржата".

26) По предлогу Претседника ОБр. 15476:

„Да се одобри протокол колаудације извршених радова на изради калдрме од ломљеног камена на песку и постављању 4 улична сливника у Николићевој улици у Земуну, а који је посао извршио инж. г. Жарко Пајовић, предузимач из Београда а на основу одлуке Градског већа ОБр. 24787 од 14 августа 1936 године и ОБр. 3398 од 15 јуна 1937 године, а који је посао према окончаном рачуну износио суму од 80.135,50 динара и то сума од 48.007,09.— дин. на терет партије 35 позиције 18 буџета Одељка у Земуну за 1936-37 годину, а сума 32.128,48 дин. на терет партије 36 позиције 1 буџета Одељка у Земуну за 1936/37 годину.

Да се одобри мањак у суми од 1.863,51 динар, и то : сума од 1.266,74 дин. на терет партије 36 поз. 1 буџета за 1936/37 год., а сума од 596,77 дин. на терет партије 36 поз. 18 буџета за 1936/37 год.

Да се предузимачу инж. г. Жарку Пајовићу из Београда исплати статак његовог потраживања у суми од 36.753,70 дин. и то: сума од 4.625,29 дин. на терет партије 36 поз. 18 буџта за 1936/37 годину, а сума од 32.128,41 дин. на терет партије 36 позиције 1 буџета за 1936/37 годину, пошто је посао добро и солидно израђен.

Рок гаранције за солидност посла истиче на дан 18 октобра 1937 године.

Да се предузимачу врати допунска кауција".

27) По предлогу Претседника ОБр. 16373:

„Да се усвоји протокол колаудовања израде калдрме од ломљеног камена у коловозу и тротоарима на Марвеном тргу у кругу Кланице, које је радове извршио у акорду Стојан Богдановић, пошто је посао, према извештају колаудирајуће комисије, израђен добро и солидно.

Да се акорданту г. Стојану Богдановићу исплати сва његова зарада, која према окончаном рачуну износи 11.140,28 дин. по одбитку раније исплаћених рата, а по наплати свих државних и општинских такса и дажбина.

Да издатак за исплату акорданта падне на терет кредита од 34.680.— дин., ангажованог по буџ. парт. 25/8 одлуком ТДБр. 46365/36 и на терет кредита од 200.000.— динара, ангажованог по буџ. парт. 25/8 реш. ТДБр. 52583/36 године".

28) По предлогу Претседника ОБр. 16364:

„Да се, пошто је посао, према протоколу колаудације, израђен добро и солидно, у свему усвоји протокол колаудације од 5 VII 1937 год. о извршеним радовима на изради уличног канала, веза и сливника у Мајке Јевросиме улици а на делу од Пашићеве до кондине улице, који је посао извршио г. Петар Коловић, овл. инсталатер из Београда по појединачним ценама његове понуде а по одлуци Градског већа ОБр. 6839 од 27 III 1937. год.

Да се предузимачу за овај посао према ревидованом окончаном рачуну колаудирајуће комисије на терет партије 1 позиције 5 буџета за 1937 год. исплати целокупна зарада од Дин. 20.757,67 пошто се одбију све до сада плаћане рате и све остале државне и општинске таксе и дажбине.

Да се посао од предузимача прими у експлоатацију као добро, солидно и на време извршен.

Да предузимач сноси одговорност за солидну израду и добар материјал до 7 V 1938 године.

Да се предузимачу г. Петру Коловићу врати допунска кауција у суми од Дин. 824,06".

29) По предлогу Претседника ОБр. 16362:

„Да се, пошто је посао, према протоколу колаудације израђен добро и солидно, у свему усвоји протокол колаудације од 7 јула 1937 год. по извршеним радовима на изради бетонског колектора на Јужном булевару, бетонског канала у ул. Грчића Миленка и цевног канала у Брегалничкој улици који је посао извршио г. Ранко Живковић по јединачним ценама његове понуда са лицитације од 28.IV.1937 год. а па одлуци Градског већа ОБр. 10716 од 13.V.1937 године.

Да се предузимачу за овај посао према ревидованом окончаном рачуну колаудирајуће комисије на терет буџета Канализационог фонда партија 1 позиција 5 исплати целокупна зарада у дин. 393.218,78 пошто се одбију све до сада исплаћене рате и све остале државне и општинске таксе и дажбине.

Да се посао од предузимача прими у експлоатацију као добро, солидно и на време извршен.

Да предузимач сноси одговорност за солидну израду и добар материјал до 30 јуна 1939 год.

Да се предузимачу г. Ранку Живковићу врати задржата допунска кауција."

30) По предлогу Претседника ОБр. 16370:

„Да се усвоји протокол колаудације извршених радова на преправци зграде у дворишту зграде Техничке дирекције а за потребе смештаја баждарског казана Управе водовода, које је извео предузимач г. Ђура Станковић, према којем вредност радова износи динара 15.595,76 т.ј. са уштедом од 266,30 динара.

Да се исплати предузимачу г. Ђури Станковићу његово целокупно потраживање у суми од 15.495,76 динара на терет парт. 47 поз. 12 буџета за 1936/37 год."

31) По предлогу Претседника ОБр. 16372:

„Да се усвоји протокол колаудације извршених радова на подизању привременог нужника на Сави код пристаништа „Галеб" које је извршио предузимач Стеван Бошковић, према којем вредност радова износи 2.553,01 динара т.ј. са уштедом од 342,34 динара према одобреном кредиту.

Да се исплати предузимачу његово потраживање у суми од 2.553,01 дин .на терет партије 25 паз. 10 буџета за 1936/37 годину, а по одбитку до сада исплаћених му ситуација."

32) По Предлогу Претседника ОБр. 13072:

„Да се сходно решењу г. Министра грађевина М.Г.Бр. 17298 од 13.V.1937 год. усвоји протокол суперколаудације ТДБр. 532/37 о прегледу и дефинитивном пријему извршених радова на калдрмисању старе Бранкове улице на делу од Поп Лукине до Нове Бранкове улице, који је посао предузимач г .инж. Божидар Поповић из Београда на основу одлука Градског већа ОБр. 21652/35 и 28371/35 и решења г. Министра грађевина МГБр. 18489/35 год., а пошто се је исти према извештају суперколаудирајуће комисије у гарантном року добро одржао.

Да се предузимачу врати основна и допунска кауција."

33) По предлогу Претседника ОБр. 13067:

„Да се усвоји протокол суперколаудације, ТДБр. 1964/37, о прегледу и дефинитивном пријему израђених асфалтних тротоара око писоара у Штросмајеровој улици, које је извело предузеће „Ограп" инж. Јана Швејкара из Београда, на основу решења Суда Општине београдске ТДБр. 28386 од 14.IX. 1933 год. а пошто се исти, према ирвештају суперколаудирајуће комисије, у гарантном року добро одржао.

Да се предузећу врати основна кауција."

34) По предлогу Претседника ОБр. 13829:

„Да се усвоји протокол суперколаудирајуће комисије одређене одлуком Градског поглаварства ТДБр. 51156 од 8 XII 1936 год. за дефинитиван преглед и пријем извршених радова на калдрмисању општинског пута II реда, који води ка новој општинској болници, од улице Краља Александра I до ул. Св. Николе, који је посао извео г. Сергије Познаков за суму од дин. 447.155,96 а пошто се је исти према извештају суперколаудирајуће комисије у гарантном року добро одржао.

Да се предузимачу г. Сергију Познакову врати основна кауција, коју је положио за тај посао, т.ј. 18.000.— дин."

35) По предлогу Претседника ОБр. 14443:

„Да се усвоји протокол суперколаудације претреса калдрме у ул. Господар Вучића, који је рад извршио акордант г. Јован Радојичић, пошто се посао, према извештају суперколаудирајуће комисије, у гарантном року добро одржао.

Да се акорданту г. Јовану Радојчићу врати кауција од 5% која му је била задржата приликом исплате рачуна."

36) По предлогу Претседника ОБр. 13927:

„Да се усвоји протокол суперколаудације извршених радова, на извођењу инсталације централног грејања у новој згради Пожарне команде на углу Битољске и Хартвигове ул. које је радове извршило предузеће „Југотерма" инж. Власт Манока из Београда.

Предузећу „Југотерма" инж. Власт. Манока поврати допунска кауција у суми од 9.407,52 дин. задржана за време гарантног рока."

37) По предлогу Претседника ОБр. 14445:

„Да се, пошто се је посао, према извештају суперколаудирајуће комисије, у гарантном

року добро одржао, у свему усвоји протокол суперколаудације и да се дефинитивно приме радови на изради канала у Енглеској и Св. Наума улици (између Косте Главинића и Енглеске улице), који је посао извео предузимач инж. г. Витомир Марјановић.

Да се предузимачу г. инж. Витомиру Марјановићу врати положена основна кауција."

38) По предлогу Претседника ОБр. 14448:

„Да се у свему усвоји предлог суперколаудирајуће комисије одређене одлуком Градског поглаварства Београда — Одељак у Земуну ЗОБр. 8288/2572 гр. о. од 5 јуна 1937 год. за преглед и дефинитиван пријем радова и набавака на уређењу водне станице код Електричне централе у Земуну, које је извршило г. Магарашевић Душан електричар у Земуну, а на основу одлуке Градског већа ОБр. 18448 од 5 јуна 1936 год. а пошто су радови и набавке добро и солидно извршени а у гарантном року добро су се одржали.

Да се предузимачу г. Магарашевићу Душану врати кауција за овај посао."

39) По предлогу Претседника ОБр. 15085:

„Да се одобри протокол суперколаудирајуће комисије одређене мојим решењем ТДБр. 40977/36 и решењем г. Министра грађевина МГБр. 19266/36 за извршене радове на конструкцији бановинског пута I реда: еоград — Обреновац на делу између км 0+000 и 6+300 и по истом поступити, сходно решењу Господина Министра грађевина МГБр. 19266 од 15.VI.1937 год.

Да се жалба предузећа као неумесна и неоснована одбаци.

Да се предузећу I Босанској асфалтној индустрији А. Д. саопшти захтев да има да изврши о свом трошку оправку Обреновачког пута у року од месец дана од дана саопштења одлуке г. Министра грађевина МГБр. 19266/37 што ако не учини да Техничка дирекција изврши употребом основне кауције предузећа."

40) По предлогу Претседника ОБр. 15099:

„Да се, пошто је посао, према извештају суперколаудирајуће комисије, у гарантном року добро одржао, у свему усваја протокол суперколаудације и да се дефинитивно приме радови на изради канала у Расинској улици на делу од Краља Александра до Димитрија Туцовића ул. који је посао извео г. инж. Витомир Марјановић, предузимач из Београда.

Да се предузимачу г. инж. Витомиру Марјановићу врати положена основна кауција."

41) По предлогу Пртсеедника ОБр. 15731:

„Да се усвоји протокол суперколаудације ТДБр. 25870/37 за извршене радове на изради асфалтних тротоара и коловоза од заливене калдрме на бетону пред зградом Министарства социјалне политике и народног здравља а који је посао извео предузимач инж. г. Жарко Пајовић из Београда на основу решења Суда Поглаварства града Београда ТДБр. 20086 од 31.VII.1933 год.

Да се предузимачу врати основна кауција коју је положио за овај посао, пошто се је исти добро одржао за све време гарантног рока."

42) По предлогу Претседника ОБр. 15730:

„Да се усвоји протокол суперколаудирајуће комисије ТДБр. 25745/37 за дефинитиван пријем и преглед израђених коловоза, тротоара и кућних веза за главни канал у улици Миодрага Давидовића а који је посао изведен Техн. предузећем Василија Бикара и друга из Београда на основу одлуке одбора Општине града Београда ОБр. 25034 од 16.IX.1932 год. а пошто је исти према извештају суперколаудирајуће комисије за време гарантног рока добро одржао.

Да се од основне кауције коју је положило предузеће за горе именовани посао стави на расположење Одељку за одржавање калдрме сума од 700.— дин. ради оправке око 10 м² коловоза од заливене калдрме на бетону пред улазом у основну школу на Сењаку, а према тач .3 протокола суперколаудирајуће комисије.

Да се предузећу врати основна кауција коју је положило за овај посао."

43) По предлогу Претседника ОБр. 16654:

„Да се у свему усвоји протокол суперколаудирајуће комисије одређене одлуком ТДБр. 21089/37 год. за дефинитиван пријем извршених радова на калдрмисању општинског пута II реда, које води од улице Краља Александра за општинску болницу, и то радови на изради крака за Пожарну станицу.

Да се предузимачу г. Сергију Познакову, који је овај посао извршио на основу одлуке Градског већа ОБр. 26348/35 врати основна кауција."

44) По предлогу Претседника ОБр. 16657:

„Да се усвоји протокол колаудације ТДБр. 28559/37, за извршене радове на калдрмисању ул. Војв. Глигора, од Крушевачке до Љермонтове, као дела општинског пута, који је посао извео предузимач инж. Божидар Поповић на основу одлуке Градског већа ОБр. 28277/36, а пошто је посао, према протоколу колаудације, израђен добро и солидно.

Да се усвоји ревидован окончан рачун овог посла, према коме вредност извршених радова износи 165.264,59 дин .с тим да вишак радова износи 334,17 дин. мањак 14.168,45 дин. и према томе ефективан мањак износи 13.864,28 динара .

Да се исплати остатак зараде предузимачу г. инж. Божидару Поповићу у дин. 15.383,29 одобри нов кредит на терет откупнине личног рада за општинске путове за 1937/38 год. пошто посао није могао бити окончан у 1936/37 год., а да се неутрошени остаталк одобреног кредита по ТДБр. 47086/36 у дин. 29.247,57 деангажује.

Да се предузимачу врати допунска кауција

Да гарантни рок за овај посао траје једну годину дана и истиче 12.V.1938 год."

45) По предлогу Претседника ОБр. 16652;

„Да се усвоји протокол колаудовања извршених радова на изради калдрме у Новој улици испод Гледстонове и то: коловозни макадам од камених отпадака и бетонских тротоара, који је посао извршио предузимач г. Сима Ђорђевић на основу одлуке Градског већа ОБр. 36514 од 24.XII.1936 год. а који посао према окончаном рачуну износи суму од 24.305,22 динара.

Да се одобри постигнута уштеда на овоме послу у суми од 3.375,99 дин.

Да се предузимачу г. Сими Ђорђевићу исплати остатак његовог потраживања у суми од 5.705,16 дин. а по одбитку свих државних и општинских такса и дажбина по Закону, пошто је посао израђен добро и солидно.

Да рок гаранције за солидност извршених радова истиче на дан 8 октобра 1937 године када се исти има суперколаудовати.

Да се предузимачу г. Сими Ђорђевићу врати допунска кауција, која му је задржата приликом исплата привремене ситуације."

46) По предлогу претседника ОБр. 16655:

„Да се усвоји протокол колаудовања на изради извршених радова у Лацковићевој ул. а који је посао извршио Инжињерски отсек у мешовитој режији преко режисера г. Драгомира Урошевића сходно одлуци Градског већа ОБр. 34419 од 27 новембра 1936 год., а који посао према ревидованом окончаном рачуну износи 95.576,30 дин.

Да се одобри рачун вишка у износу од 6.974,06 дин. и рачун мањка од 8.797,76 дин. са ефективним мањком од 1.823,70 дин.

Да се исплати остатак потраживања акорданту за израду калдрме г. Стјепану Баретићу сума од 8.471,04 дин. и лиферанту ломљеног камена и коловозних ивичњака Браћи Здравковић сума од 1.548,82 а по одбитку свих такса и дажбина.

Да се режисер инжињер г. Драгомир Урошевић разреши своје дужности када буде уредним документима оправдао све учињене издатке."

47) По предлогу Претседника ОБр. 16627:

„Да се усвоји протокол колаудирајуће комисије одређене одлуком Градског одељка у Земуну ЗОБр. 10284 од 9 јула 1937 год. ради прегледа и пријема извршених радова на калдрмисању једног дела Шумадијске улице у Земуну, који је посао одобрен одлуком Градског већа ОБр. 5915 од 15 марта 1937 год. и за који је посао одобрен кредит у суми од 54.000.— дин.

Да се према обрачуну извршених радова прима укупна вредност извршених радова у износу од 53.999,58 дин.

Да се исплати остатак лиферанту Мора Андрији за набавку шљунка у суми од 1.180 динара.

Да се исплати Батовања Ивану остатак његовог потраживања у суми од 138,08 дин. а по одбитку свих државних такса.

Да се исплати превознику Коларски Петру за превоз шљунка и одвоз земље у суми од 5.928,50 дин. а по одбитку свих државних такса.

Да се акорданту Батовању Ивану врати кауција.

Да се целокупан посао прими као исправан рад и г. инж. Целер Хинка, виши технички саветник разреши дужности режисера након исплате заосталих потраживања акордантима и лиферанту."

48) По предлогу Претседника ОБр. 16622:

„Да се усвоји протокол колаудирајуће комисије одређене одлуком ЗОБр. 10404/3200 гр. о. од 12 јула 1937 год. за преглед и пријем извршених радова на претресу калдрме у Морфијевој и Вртларској улици у Земуну, који је посао одобрен одлуком Градског већа ОБр. 4770 од 26.III.1937 и за који је посао одобрен кредит од 91.200.— динара.

Да се према обрачуну извршених радова прима укупна вредност извршених радова у суми од 91.149,34 дин.

Да се исплати остатак потраживања акорданту инж. Кости Шијачком сума од 8.999,34 динара.

Да се акорданту инж. г. Кости Шијачком врати кауција, која му је била задржана приликом исплате ситуација.

Да се целокупан посао и набавке приме као исправне и г. инж. Целер Хинко, виши техн. саветник разреши дужности режисера."

49) По предлогу Претседника ОБр. 16623:

„Да се усвоји протокол колаудирајуће комисије одређене одлуком ЗОБр. 10282 од 9 јула 1937 год. за преглед и пријем извршених радова на преправци куће Марковића Лазе у Земуну, завршили су поверени посао и о своме раду поднели протокол колаудације који се у прилогу доставља.

Из приложеног протокола се види:

Одлуком Градског већа ОБр. 4660 од 15 марта 1937 год. усвојен је предлог Господина Претседника по коме се одобрава преправка куће Марковића Лазара у Земуну путем режијске комисије од одређених чланова и то:

1) Смедеревац Миша, градски већник,

2) Станковић Јован, градски грађ. официјал и

3) Бајанов Борис, контр. технички чин.

За овај посао је одобрен кредит у суми од 14.000.— дин. на терет партије 36, позиције 1, буџета расхода за 1936/37 год.

Да су сви радови извршени добро и солидно те их комисија као такве прима.

Колаудирајућа комисија саставила је окончани рачун, рачун вишка и мањка и по њима има стварно извршених радова и набавки на суму од 13.999,93 дин. у коју је суму поред извршених предвиђених предрачуном ушли и

признати непредвиђени радови и набавки у суми од 3.857,16 дин. Рачун вишка износи дин. 3.985,52 а рачун мањка 3.985,57 дин. Ефективни мањак износи 0,07 дин.

Комисија је прегледала исплатна документа и иста нашла да су исправна и констатовала да је до сада исплаћен и то:

Акорданту Блажићу Јовану, овл. зидарском мајстору по првој привременој ситуацији сума од 6.173,37 дин.

По другој привременој ситуацији сума од 2.959,10 дин.

Укупно: 9.132,47 дин.

По одобрењу ове колаудације има се исплатити и то:

а) Акорданту Блажић Јовану за извршене радове сума од 2.773,56 дин.

б) Лиферанту Жигић Ђури за набавку цемента и др. сума од 676.— дин. и

в) Лиферанту фирми Биндер и Леви за испоручени дрвени материјал сума од 1.417,90 динара а по одбитку свих државних и општинских такса и дажбина."

50) По предлогу Претседника ОБр. 16624:

„Да се усвоји протокол колаудације и окончани рачуни у суми од 213.868,73 дин. извршених радова на калдрмисању и изради кишног канала на Пашићевом тргу у Земуну, који је посао извршио г. Лесинград Андреја, овл .грађевинар из Београда на основу одлуке Градског већа ОБр. 2775 од 26 јуна 1936 год. а чија је вредност према погодбеним документима била 198.497,97 дин.

Да се предузимачу г. Лесинграду Андрији исплати остатак потраживања у суми од дин. 12.195,67 на терет одобреног кредита одлуком ОБр. 2775/36 и то:

а) за калдрмисање 11.090,99 дин. на терет парт. 35, поз. 17 буџета за 1936/37 г. и

б) за израду кишног канала 1.104,68 дин. на терет парт. 35, поз. 21 буџета за 1936/37 год. а по одбитку свих државних и општинских такса и дажбина.

Да се предузимачу врати допунска кауција.

Да гарантни рок за овај посао траје до 9 јула 1938 год.

51) По предлогу Претседника ОБр. 16625:

„Да се усвоји протокол колаудирајуће комисије одређене решењем Министарства грађевина МГБр. 24070 од 25 јуна 1937 год и одлуком Градског одељка у Земуну ЗОБр. 6895 од 25 јуна 1937 год. за преглед и пријем извршених радова на калдрмисању Дома слепих и Коњичке школе у Земуну, који је посао извршило предузеће Милановић и Банфи из Београда на основу решења Министарства грађевина МГБр. 34830 од 11 септембра 1936 год. и који је посао излицитиран за суму од дин. 344.702,98 и то на терет: а) буџета Министарства војске и морнарице дин. 124.068, 01,б) буџета Министарства социјалне политике и народног здравља 136.877,52 дин., буџета Градског поглаварства Београд 83.757,45 дин.

Одлуком Градског већа ОБр. 768 од 5 фебруара 1937 год. усвојен је горњи размер плаћања из буџета Градског поглаварства Београда на терет партије 35, позиције 1 буџета расхода за 1936/37 год.

Да су сви радови извршени добро и солидно те их је комисија као такве примила.

Колаудирајућа комисија саставила је окончани рачун, рачун вишка и накнадних радова и мањка и по њима има стварно извршених радова у сми од 336.005,92 дин.

Да се предузећу Милановић и Банфиу исплати остатак потраживања од 25.604,28 дин. који пада на терет парт. 35 поз. 1. буџета расхода за 1936/37 год. а који се има исплатити након одобрења колаудације по Министарству грађевина.

Да гарантни рок за овај посао траје до 19 фебруара 1938 год."

52) По предлогу Претседника ОБр. 16626:

„Да се усвоји протокол колаудирајуће комисије одређене одлуком ЗОБр. 10283 од 9 јула 1937 год. за преглед и пријем извршених радова на калдрмисању Сенског трга при крају ул. Краљице Марије у Земуну, који је посао одобрен одлуком Градског већа ОБр. 2144 од 5 фебруара 1937 год. и за који је посао одобрен кредит од 15.000.— дин.

Да се према обрачуну извршених радова прима укупна вредност извршених радова у суми од 14.993,25 дин.

Да се исплати остатак његовог потраживања у суми од 567.62 дин. а по одбитку свих државних такса.

Да се исплати остатак лиферанту Мора Андреји за набавку шљунка сума од 1.176,91 дин. а по одбитку свих државних такса.

Да се исплати превознику Коларски Петру за превоз шљунка сума од 1.740,— дин. а по одбитку свих државних такса.

Да се исплати фирми Краус, Катинчић и Комп. за лиефрацију бетонских цеви сума од 648.— дин. а по одбитку свих државних такса.

Да се акорданту Бенчић Ивану врати кауција, која му је била задржана приликом исплате ситуација.

Да се целокупан посао прими као исправан рад и г. инж. Целер Хинко, виши техн. саветник, разреши дужности режисера након исплате акорданту и лиефрантима заосталих потраживања."

53) По предлогу Претседника ОБр. 16618:

„Да се одобри колаудација извршених радова на спремаксирању путева између Државне мушке гимназије, Грађанске школе, Народног дома Краља Александра I и Пољопривредно-шумарског факултета у Градском парку у Земуну и комисија за извршење посла разреши дужности."

54) По предлогу Претседника ОБр. 16620:

„Да се одобри колаудација извршених радова на асанацији дечјег обданишта у згради старе убожнице у Земуну, и комисија за извршење посла разреши дужности."

55) По предлогу Претседника ОБр. 16619:

„Да се одобри колаудација извршених радова на асанацији дечјег обданишта у згради старе убожнице у Земуну, и комисија за извршење посла разреши дужности.“

111

Код тачке дневног реда: „Експропријације” Градско веће је

Одлучило:

1) На предлог Претседника ОБр. 14478:

„Да се изврши експропријација дела имања Тихомира Марковића у Лисичијем Потоку (Камени мајдан) парцеле бр. 1688 КОБр. 7 у површини од 258,8 м² пошто ранијом одлуком Градског већа ОБр. 6555/36 ова површина није обухваћена а пренос извршен на Општину града Београда, а по цени од 40 дин. по 1 м², колико је истом одлуком раније плаћено.

Предња исплата извршиће се на терет Регулационог фонда,

2) На предлог Претседника ОБр. 14483:

Да се изврши експропријација делова земљишта сопственика према приложеним списковима ФБр. 30656/37 у катастарским општинама Кумодраж, Раковица и Пиносава, за постављање електричног вода Торлак—Авала у ширини два метра дуж целе трасе, на основу чл. 8 Закона о атару Општине Београдске.

3) На предлог Претседника ОБр. 14491:

Да се усвоје записници процене Избраног суда од 11 маја т. г. о процени имања масе пок. Марије Лавинић, масе пок. Стојана Николића, Мартиновић Наталије и Стојковић Стојадина, чија се имања експропришу у корист Регулационог фонда О.Г.Б., а у циљу просецања улице Свет. Ранковића, с тим, да се на имања која овим просецањем добиају ново лице, примени законски допринос у смислу § 96 Грађевинског закона, чију величину ће одредити Технички одбор.

4) На предлог Претседника ОБр. 14490:

„Да се изврши експропријација имања Гостилац М. Милунке, удове и Петројке жене Милорада Миловића у ул. Мојсијевој бр. 9 и Маршала Пилсудског бр. 47, парцела бр. 186 К. О. Београд бр. 1 у површини 348,80 м² по цени од 250 дин. за 1 м², ради просецања улице Високог Стевана.

Пунумоћник Градског поглаварства г. Никола Витановић изврши ће пренос експроприсаног имања на Регулациони фонд О.Г.Б., без терета, пошто сопственик постојеће зграде поруши о свом трошку материјал уклони и терен очисти, с тим, да сопственици плате преносне таксе.

Предња исплата извршиће се на терет Регулационог фонда.

5) На предлог Претседника ОБр. 15355:

„Да се ради просецања улице Шарпланинске и Прешевске изврши експропријација имања Драгутина Костић-Крављанац у Шарпланинској ул., парцела бр. 4349 К. О. Београд бр. 2 у површини од 649,6 м² путем законске процене у смислу чл. 9 Закона о атару Општине београдске.

Вредност целе експропријације, после законске процене, пада на терет г-ђе Лепосаве ж. Милорада Динића која овим добија два лица, пошто је на њено тражење и покренут поступак експропријације.

За општинске проценioце одређују се гг. Гојко Мудринић, Чеда Ивановић а њима за заменике гг. Реља Поповић, Ст. Јовановић.

6) На предлог Претседника ОБр. 16546:

„Да се изврши исплата суме од 250.000 дин. г. Михајлу Стојадиновићу, за експроприсано земљиште у Рисањској и Теслиној улици у границама регулације, преко његовог имања, парцеле бр. 859 К. О. Београд бр. 5 а по одбитку законског доприноса у величини 40% у суми од 138.592 дин.

Исплата предње суме пада на терет Регулационог фонда О.Г.Б.

Пуномћник Градског поглаварства г. Никола Витановић извршиће пренос експроприсаног земљишта на Регулациони фонд О.Г.Б. без терета, с тим да сопственик плати преносну таксу.

7) На предлог Претседника ОБр. 16543:

Да се изврши експропријација дела имања браће Михајла и Лазара Ристића до регулативе на углу улица Стишке и Кичевске, парцела бр. 678 катастарска општина Београд бр. 4 по цени од 500 дин. за 1 м² с тим да се од ове суме обрачуна и одбије законски допринос у величини од 20%.

Предња експропријација извршиће се на терет Регулационог фонда О. Г. Б.

Пуномоћник Градског поглаварства г. Никола Витановић извршиће пренос експроприсаног дела земљишта на Регулациони фонд О. Г. Б. без терета, с тим да сопственик плати преносну таксу.

8) На предлог Претседника ОБр. 16542:

Па се усвоје записници процене Избраног суда за експропријацију имања Томе Павловића у ул. Васе Чарапића бр .16; имања Леона Ж. Леоновића у Васе Чарапића ул. бр. 18; имања Стефана Стефановића у Васе Чарапића ул. бр. 22 и имања Ристе Тотаниа у ул. Васе Чарапића бр. 24, која се имања експропришу за рачун Регулационог фонда О. Г. Б., а у циљу регулације улице Васе Чарапића.

Вредност предњих експропријација да падне на терет Регулационог фонда О. Г. Б.

9) На предлог Претседника ОБр. 16541:

Да се усвоји записник процене имања г-ђе Јелене Седлачек, у Миклошићевој ул. бр. 49 која се експроприше за просецање улице Крушевачке. Записник процене донет је од Избраног суда на дан 26 маја 1937 год.

Исплата предње експропријације извршиће се на терет Регулационог фонда О. Г. Б.

Пуномоћник Градског поглаварства г. Никола Витановић извршиће пренос експроприсаног имања на Регулациони фонд О. Г. Б. без терета, с тим да постојеће зграде остану у власништво Градског поглаварства.

10) На предлог Претседника ОБр. 16547:

Да се изврши експропријација дела имања г. Јована Мисирлића на углу улица Маршала Пилсудског и Банатске, парцеле бр. 75 катастарска општина Београд бр. 1, до регулационе линије у површини од 73,4 м² путем законске процене у смислу чл. 9 Закона о атару Општине београдске.

Предња исплата извршиће се на терет Регулационог фонда О. Г. Б.

Пуномоћник Градског поглаварства г. Никола Витановић извршиће пренос експроприсаног земљишта на Регулациони фонд О. Г. Б. без терета с тим да сопственик плати преносну таксу.

За општинске проценioце одређују се г.г. Драгиша Плаовић и Реља Поповић, и њима за заменике Гојко Мудринић и Чед. Ивановић.

11) На предлог Претседника ОБр. 16548:

Да се изврши исплата експроприсаног земљишта на углу улица Далматинске и Велбушке бр. 2, у суми од дин. 83.550.— према понуди сопственика г. Милана Јовановића, столара, с тим, да се остатак имања ослободи законског доприноса.

Исплата пада на терет Регулационог фонда.

Сопственик је дужан да пренесе експроприсано земљиште без терета на Општину, зграде да поруши и материјал уклони са терена.

Преносну таксу плаћа сопственик.

12) На предлог Претседника ОБр. 16685:

Да се изврши експропријација дела земљишта г. Бранислава М. Јаћимовића, парцела бр. 4471/2 — К. О. Бр. 2 до регулационе линије, у површини од 314,0 м², ради просецања нове улице између Миријевског пута и Прешевске ул., и то путем законске процене у смислу чл. 9 Закона о атару Општине града Београда.

Предња експропријација пада на терет Регулационог фонда ОГБ.

За општинске проценioце одређује се гг. Реља Поповић и Драг. Плаовић, арх., а њима за заменике Гојко Мундринић и Ст. Јовановић.

13) На предлог Претседника ОБр. 15357:

Да се да у замену г-ђи Драгици Милошевић општински плац у Рибничкој ул., парцела бр. 4390 К. О. Београд бр. 3 у површини од 336,7 м², за њено експроприсано имање у улици Космајској, парцела бр. 2181, а које се сад налази под улицом, с тим да сопственица плати преносну таксу.

14) На предлог Претседника ОБр. 14480:

Да се изврши експро-апријација имања г. Др. Сумбула Атијаса до регулационе линије у улици владетиној и Кнез Даниловој, парцеле бр. 2056 и 2057 кат. општ. Београд бр. 2, тако да сопственик пренесе на Регулациони фонд бесплатно део земљишта који се експроприше, а за апроприсани део плати по 400 дин. за 1 м², с обзиром на ново лице и да плати преносну таксу.

Предњи обрачун и наплата извршиће се у корист Регул. фонда.

Пуномоћник Градског поглаварства г. Никола Витановић извршиће пренос експроприсаног дела земљишта на Регулациони фонд О. Г. Б. без терета, пошто сопственик постојећу зграду поруши, материјал уклони и терен очисти.

15) На предлог Претседника ОБр. 14484:

Да се изврши експропријација, до регулационе линије, и апропријација, до регулационе линије, имању г-ђе Јелене и г. Петра Гибанице на углу улица Станоја Главаша и Кнез Данилове, парц. 1125 К.О. 2 ради регулације улица Станоја Главаша и Кнез Данилове.

Експро-апропријација да се изврши без икакве накнаде једне стране другој.

Преносну таксу плаћа свака страна за свој део, а евентуалну таксу за тротоар плаћају Јелена и Петар Гибаница.

16) На предлог Претседника ОБр. 15356:

Да се изврши експро-апропријација имања Вукадина Николића, пар. бр. 288, Аранђела Стојановића, парц. 307, Косте Живића, парц. бр. 308, Живка Миловановића, парц. бр. 310 и имања Милована Томића, парц. бр. 313 — све у кат. општ. Београд бр. 7, до регулационе линије, у циљу просецања Шеноине улице, тако да се пробије метар квадратни експроприсаног за м² апроприсаног земљишта, а вишак да се плати по 160 — од 1 м²,

Да се изврши експропријација дела имања Здравковића Милорада, парцела бр. 293 и имања Манојловића Несторa, парцела бр. 264 — К.О.Бр. 7 до реглауционе линије, ради просецања Шеноине улице, по цени од 160— дин. за 1 м².

Предњи обрачун и исплата пада на терет Регуалционог фонда ОГБ.

Преносне таксе сносе сопственици.

17) На предлог Претседника ОБр. 15354:

Да се ранија одлука Градског већа ОБр. 36630/36 од 5-II- тек. год. допуни у толико што ће преносна такса за експро-апроприсано земљиште Министарства Просвете, Задужбине Влајка Каленића у Престолонаследника Петра улици, у износу од Дин. 5.641,20 пасти на терет Општине, пошто је Држава ослобођена од плаћања преносне таксе.

Преносна такса у износу 5.641,20 дин., је 3% вредности експроприсаног земљишта у

површини од 940,20 м², рачунајући вредност земљишта по 200 дин. за 1 м².

Предња исплата извршиће се на терет Регулационог фонда ОГБ.

18) На предлог Претседника ОБр. 16695:

Да се изврши експро-апропријација имању Ливорада С. Јаковљевића у Рудничкој ул. бр. 4 и на углу Бокељске и Булевар Ослобођења бр. 63, до регулационих линија, и то без икаквих других накнада једне стране другој.

Преносну таксу плаћа сваки за свој део. Евентуалну таксу за тротоар плаћа г. Јаковљевић.

19) На предлог Претседника ОБр. 16692:

Да се изврши експро-апропријација имању Босиљке и Димитрија Ђорђевића на углу улица Др. Гођевца и Косте Борисављевића бр. 29, до регулационих линија, и то без икакве накнаде једне стране другој.

Преносну таксу плаћа сваки за свој део. Евентуалну таксу за тротоар плаћају Босиљка и Димитрије Ђорђевић.

20) На предлог Претседника ОБр. 14479:

Да се изврши апропријација имању г. Антона Ферлинца у Пазињској ул. бр. 26 и 28, и то до регулационе линије, по цени од 80.— динара по једном квадратном метру, ради регулације Пазињске ул.

Преносну таксу, као и евентуалну таксу за тротоар плаћа купац.

21) На предлог Претседника ОБр. 14477:

Да се апроприше имању г. Александра Николића у Дубљанској ул. бр. 86, парцела бр. 3728 К.О. Београд бр. 4, део имања Регулационог фонда, улице Дубљанске, до регулационе линије, ради изласка на регулативу, по цени од 310 динара за 1 м², с тим да купац плати преносну таксу.

Наплата предње апропријације извршиће се у корист Регулационог фонда ОГБ.

22) На предлог Претседника ОБр. 14482:

Да се изврши апропријација имању г. Фрање Тукача на углу улица Кнегиње Зорке и Кичевске ул. бр. 6, и то до регулационе линије, по цени од 700 дин. по једном квадратном метру, ради регулације улица Кнегиње Зорке и Кичевске.

Преносну таксу, као и евентуалну таксу за тротоар плаћа купац.

23) На предлог Претседника ОБр. 14481:

Да се изврши апропријација дела земљишта Рег. фонда ОГБ, парцеле бр. 2560 К.О. Београд 4 до регулационе линије имању г. Бране Јанковића у Гружанској ул. бр. 6, ради изласка на релативу, по цени од 100 дин. по 1 м², с тим да купац плати преносну таксу.

Предњи обрачун и наплата извршиће се у корист Регулационог фонда ОГБ.

24) На предлог Претседника ОБр. 14489:

Да се апроприше део земљишта Рег. фонда, улице Јована Ристића до регулационе линије имању г. Светислава Ћирића, на углу улица Крунске и Јована Ристића, парцела бр. 747 К.О. Београд бр. 5, ради изласка на регулативу, а по цени од 1500 дин. по 1 м², с тим да купац плати преносну таксу.

Предња апропријација извршиће се у корист Регулационог фонда ОГБ.

25) На предлог Претседника ОБр. 14488:

Да се изврши апропријација имању г. Живадина Милића у Адмирала Вуковића ул. бр. 54, и то до регулационе линије, по цени од 150 дин. по 1 м², ради регулације ул. Адмирала Вуковића.

Преносну таксу, као и евентуалну таксу за тротоар плаћа купац.

26) На предлог Претседника ОБр. 14487:

Да се изврши апропријација имању г-ђе Јулијане Марковић у Јиречековој ул. бр. 4 до регулационе линије по цени од 350 дин. по 1 м² ради регулације Јиречекове ул.

Преносну таксу као и евентуалну таксу за тротоар плаћа купац.

27) На предлог Претседника ОБр. 14486:

Да се изврши апропријација имању г. Станимира М. Радовановића у Балканској ул. бр. 15 до регулационе линије, по цени од 2000 дин. по 1 м² ради регулације Балканске ул.

Преносну таксу, као и евентуалну таксу за тротоар, плаћа купац.

28) На предлог Претседника ОБр. 14485:

Да се изврши апропријација имању Штампарско-издавачког предузећа „Време" ад у Дечанској ул. бр. 31 до регулационе линије по цени од Дин. 2000.— по 1 м² ради регулације Дечанске ул.

Преносну таксу као и евентуалну таксу за тротоар плаћа купац.

29) На предлог Претседника ОБр. 16544:

Да се изврши апропријација дела улице Гостиварске до регулационе линије имањима: Павловића Светозара, Гостиварске ул. бр. 9, парц. бр. 5012; Крекић Богдана, Гостиварска ул. бр. 11, парц. бр. 5013; Савић Анђелка, Гостиварска ул. бр. 13 парц. бр. 5014 и имању Станковић Катарине, Гостиварска улица бр. 15, парцела бр. 5021 — у катастарској општини Београд бр. 3 по цени од 80 дин. по 1 м², ради изласка на регулативу.

Предња наплата извршиће се у корист Регулационог фонда ОГБ.

Преносне таксе сносе купци.

30) На предлог Претседника ОБр. 16686:

Да се изврши апропријација имању г. Велимира Пантелића у Престолонаследника Петра ул. бр. 73 с тим, да плати 120 дин. по 1 м² земљишта које му се апроприше.

Преносну таксу као и евентуалну таксу за тротоар плаћа купац.

31) На предлог Претседника ОБр. 16687:

Да се изврши апропријација имању г. др. Задић Салома, на углу Преполачке ул. и Пожешке ул. бр. 26, до регулационе линије, по

цени од 80 дин. по 1 м², ради регулације Пожешке ул.

Преносну таксу, као и евентуалну таксу за тротоар плаћа купац.

32) На предлог Претседника ОБр. 16688:

Да се изврши апропријација имању гђе Даринке Лонгиновић у Господар Јовановој ул. бр. 44 до регулационе линије по цени од 800 дин. по 1 м² ради регулације ул. Господар Јованове.

Преносну таксу, као и евентуалну таксу за тротоар плаћа купац.

33) На предлог Претседника ОБр. 16689:

Да се изврши апропријација имању Ангелане Стојиљковић у Шуматовачкој ул. бр. 82 до регулационе линије по цени од 180 дин. по 1 м² ради регулације Шуматовачке ул.

Преносну таксу, као и евентуалну таксу за тротоар плаћа купац.

34) На предлог Претседника ОБр. 16690:

Да се изврши апропријација имању гђе Јелисавете Розенфелд у Миодрага Давидовића ул. бр. 30 до регулационе линије, по цени од 200 дин. по 1 м², ради регулације ул. Миодрага Давидовића.

Преносну таксу, као и евентуалну таксу за тротоар плаћа купац.

35) На предлог Претседника ОБр. 16696:

Да се изврши апропријација имању гг. Живојина, Павла и и Милорада Бугарчића у Курсулиној ул. бр. 14, до регулационе линије, по цени од 600 дин. по 1 м² ради регулације Курсулине ул.

Преносну таксу, као и евентуалну таксу за тротоар плаћају купци,

36) На предлог Претседника ОБр. 16691:

Да се изврши апропријација имању Дивне и Миодрага Ђонлића у Војводе Миленка ул. бр. 27 и 29 до регулационе линије, по цени од 600 дин. по 1 м², ради регулације ул. Војводе Миленка.

Преносну таксу, као и евентуалну таксу за тротоар плаћају купци.

37) На предлог Претседника ОБр. 16693:

Да се изврши апропријација имању масе Стојадина Јанковића у Кочиној ул. бр. 39 у површини од 14,80 м² по цени од 150 дин. по 1 м².

Преносну таксу као и евентуалну таксу за тротоар плаћа купац.

112

На предлог Претседника ОБр. 16849 Градско веће је

Одлучило:

Да се одобри пројект механичке опреме III филтарски инсталације на Белим водама, који је Управа водовода израдила под 120-122, а у предрачунској вредности од Дин. 4,300.000.—

Да се на терет парт. 51 поз. 1 буџета за 1937/38 год. изврши набавка и монтажа првог дела механичке опреме инсталације у вредности од Дин. 1,500.000.—

Да се одреди један режијски одбор у саставу: члан Градског већа г. И. Богдановић, инжињер Управе водовода г. Ђорђе Грицката и г. Светислава Вучковића и као режисер помоћник благајника Управе водовода г. Драгољуба Мићовића, који ће потребне суме узимати са Благајне Поглаварства на привремене признанице, а по извршеној исплати исте оправдати уредним документима, потписаним од свију чланова режијског одбора и овереним од Управника водовода; режијски одбор вршиће набавку и монтажу појединих делова механичке опреме најпогоднијим путем.

Надзор над извршењем монтаже механичке опреме, да води инжињер г. Милош Павловић, а монтаже машинског и електричног дела опреме инжињер г. Борислав Лилић.

113

На предлог Претседника О.Бр. 16850 Градско веће је одлучило:

Одлучило:

Да се одобри подизање зградице за глајхрихтерску подстаницу у Земуну према плановима одобреним од надлежних власти у предрачунској суми од 180.917,58 динара.

Да се посао изврши у мешовитој режији Дирекције трамваја и осветљења путем једне мешовите режијске комисије у коју се одређују од стране Поглаварства г. г. већници Илија Богдановић а од стране Дирекције трамваја и осветљења г. инж. Свет. Марјановић, шеф грађевинског отсека и г. Петар Поповић, инжињер Грађевинског отсека који ће потребне суме новаца за набавку материјала и исплату радне снаге изузимати по привременим признаницама, а ове после правдати уредним документима у законском предвиђеном року.

Да се одобри издатак у суми од 180.817,58 динара за израду ове зграде на терет зајма од 11,500.000.— динара, која је сума намењена и за изградњу овее потстанице.

114

Код тачке „Кратка питања“ говорио је већник г. Максимовић Љубомир и замолио г. Претседника да се седнице Градског већа одржавају чешће и са мањим дневним редом.

Затим је већник г. Милан Костић поставио питање г. Претседнику о архитектонској обради Теразија и подизању савског пристаништа. Г. Претседник је одговорио да ће питање архитектонске обраде Теразија бити ре-

шено расписаним конкурсом и дао је реч Директору Техничке дирекције г. Марјану Вујовићу, који је прочитао свој извештај о подизању Савског пристаништа. Већник г. Милан Костић изјавио је да је задовољан одговором.

За овим је седница закључена у 7,30 часова.

Оверавају:

Градски већници:
Милан Костић, с. р.
Божидар Матовић, с. р.

Претсадник
Градске општине,
Влада Илић, с. р.

Службене објаве и огласи

Измена регулације и отварање нове улице

Сходно §§ 8 и 12 Грађевинског закона, Градско поглаварство изложиће, 15 дана после изласка овог огласа у благајничком холу партера зграде Градског поглаварства, Узун Миркова ул. бр. 1, измену регулације Шајкашке улице и отварање нове улице 631 у блоку између Таковске, Војводе Добрњца и Кнеза Павла по плаво уцртаним линијама у плану Т.Д.Бр. 22958/37.

Планови ће бити изложени увиду месец дана. Заинтересовани имају поднети примедбе најдаље у року од 15 дана по истеку јавног увида иначе се оне неће узимати у обзир.

Одлучено у Градском поглаварству на дан 30 јула 1937 године.

Примедбе ће примати Техничка дирекција, Одељак за регулациони план, зграде Техничке дирекције Градског поглаварства, Књ. Љубице ул. бр. 21.

Оглас прве офералне лицитације

На дан 24 августа 1937 године у 11 часова одржаће се у канцеларији Грађевинског отсека земунског градског одељка, ул. Прерадовићева број 7/I, соба број 6, прва јавна офератна лицитација за израду 3 дубинска бунара (убушивање цеви и израда постројења за пумпање).

Предрачунска сума је 112.256,80 дин.

Кауција у суми од 11.250.— дин. полаже се на благајни одељка у Земуну, Пашићев трг бр .1, најдаље до 10 часова на дан лицитације. Хартије од вредности примају се по званичном курсу Министарства финансија.

Понуде се имају поднети на нарочитом обрасцу, који надметачи могу добити код Грађевинског отсека, таксирати са 200 динара те предати у запечаћеном омоту са назначењем имена понуђача и натписом: „Понуда за бушење 3 дубинска бунара у Земуну."

Телеграфске и нејасне понуде као и оне које нису састављене на прописаном обрасцу, неће се узети у обзир.

Надметачи морају донети собом:

1) Доказ о уплаћеној кауцији,
2) Доказ о уплаћеној порези,
3) Овлашћење за ову врсту радова,
4) Уверење Министарства грађевина о праву учествовања на јавним оферталним лицитацијама.

Пројекат и услови могу се видети сваког дана за време званичних часова у Грађевинском отсеку Земунског одељка, Прерадовићева улица број 7, соба број 6, где ће се моћи добити и сва потребна обавештења.

Из канцеларије Земунског одељка градског поглаварства Београд, дана 14 јула 1937 год., З.О.Бр. 10597 1937.

Гр. о. бр. 3254/37. 14 јула 1937.

СПИСАК

Лица којима је издата „дозвола за употребу грађевине“ за ново зидане зграде, дозиђивања и надзиђивања и то од 1 јуна до 30 јуна 1937 године.

Дозвола за употребу грађевине		ПРЕЗИМЕ И ИМЕ	Улица и број	Вредност у дин.	Број спратова	Извођач	Пројектант
ГОБР:	ДАТУМ						
115	9-VI-37	Милентијевић Милосав	Ново-пазарска парц. бр. 2175	400000	подрум, приземље 2 спрата	Драгољуб Николић	Десимир Мишић
697	22-VI-37	Јаковљевић Добрила	Цвијићива ул. бр. 968	280000	подрум, приземље и спрат	Момчило Костић	Сташевски Валерије
1219	VI-37	Милош Стајић	Рељковићева ул. бр. 9	100000	подрум и приземље	Драгутин Цветковић	Богдановић Илија
2127	22-VI-37	Пантовић Драгиња	угао Кичевске и Хаџи проданове	550000	подрум, приземље и 2 спрата	Стеван Ланго	В. Билински и М. Милутиновић
2212	26-VI-37	Недељко Рајић	Молерова бр. 38	490000	подрум, приземље, 2 спрата и мансарда	Ерлеман Данило	Тадић Драгомир
2357	16-VI-37	Томан Карло и Радовић Милан	Скадарска ул. бр. 22	242000	подрум, приземље, 3 спрата и мансарда	Фрања Музер	Дујан Гранић
2346	22-VI-37	Ауер Људевит	Жоржа Клемансоа ул. бр. 37	1550000	подрум, приземље, 4 спрата и мансарда	Чедомир Глишић	Чедомир Глишић
2404	2-VI-37	Здравковић Синиша	Црногорска ул. бр. 5	1450000	подрум, приземље, 4 спрата и мансарда	Гончаров Василије	Ирљевић Миладин
2493	12-VI-37	Шанцер Рена	Престолонаслед. Трг бр. 45	1800000	подр. приз. мезан. 5 спр. и мансарда	Секулић Милан	Глишић Душан
2385	14-VI-37	Симон Јосиф	Штросмајерова ул. бр. 5	1150000	подрум, приземље и 4 спрата	Тунер и Вагнер	Алфред Меламад
2564	1-VI-37	Хаџи-Поповић Никола	Хиландарска ул. бр. 23	550000	подрум, приземље и 3 спрата	Прапорчетовић Јован	Којић Бранислав
2713	5-VI-37	Турман Милка	Косанчићев Венац бр. 28	250000	подрум, приземље, 2 спрата и мансарда	Топаловић Риста	Бабић Душан
2309	22-VI-37	Санадровић Василије	Натошевићева ул. бр. 87.	65000	подрум и приземље	Цветковић Драгутин	Димитрије Богдановић
2520	2-VI-37	Петровић Алиса	Нова парцела бр. 550	110000	подрум и приземље	Миленковић Давид	Сташевски Валерије
2975	26-VI-37	Наталија Бугарска	Ново-пазарска бр. 35	30000	надзиђивање II спрата	Сташевски Валерије	Сташевски Валерије
2956	22-VI-37	Цветковић Катица	угао Гастоц Гаврија и Кр. Томислава	502000	поер. сут. приземље 2 спр. и мансарда	Станковић Петар	Бјеловић Јован
2689	5-VI-37	Радојловић Милан	Пере Белимировића бр. 12	90000	подрум и приземље	Цветковић Драгутин	Димитрије Богдановић
3580	24-VI-27	Вучићевић Александар	Лисичји поток	135000	подрум, приземље и спрат	Мандић Душан	Дујић Гранић
3739	25-VI-37	Никић Ђура	Војводе Саватија бр. 29	250000	подрум, приземље и спрат	Ранковић Радисав	Матејић Никола
3614	24-VI-37	Павловић Богосав и Драга	Гробљанска ул. бр. 44	200000	подрум, приземље и 1 спрат	Рајче Анђелковић	Дингарац Душан
3545	24-VI-37	Миран Милован	Маричка бр. 20	85000	подрум, сутерен и приземље	Цветковић Драгутин	Урбан Фрања
3792	24-VI-37	Лерхер Ђура	Ген. Ковачевића бр. 372/4	200000	подрум, приземље и спрат	Томић Милан	Живадиновић Божидар
3840	30-VI-37	Ристић Светислав	Црнопоточка бр. 9а	30000	подрум и приземље	Миловановић Груја	Марковић Катарина
3981	26-VI-37	Мандић Радмила	Козјачка бр. 11	60000	подрум и приземље	Дарт Јован	Гулин Ергенпје
3838	30-VI-37	Миловановић Мила	Петраљичка бр. 13	100000	подрум и приземље	Јанковић Јован	Уабан Фрања

Из Грађевинског одељка Тех. дир. Г. п. Б. ГОБр. Служб. од 8 јула 1937 године.

СПИСАК

лица којима су издате грађ. дозволе за зидање нових зграда или одлуке Претседника Општ. града Београда за разне грађ. радове у мес. јулу и то од 1 до 16 јула закљ. 1937 г.

ГОБр.	Презиме и име сопственика	Улица и број	Пројектант	Вредност	Шта зграда садржи
2312	Николић Вукадин	Ђурђевска 3 XI к.	Никола Матејић	160000	подр. приз. спрат
4164	Костић Никола	Нова 286 парц. 908 XII к.	Јосиф Најман	вр. неп.	измена плана
4080	Симић Милорад	Обилићев Венац 28 II к.	Бран. Маринковић	1000000	подр. приз. 5 спр.
3010	Пајић Антоније	Нова парц. 627/8 XII к.	Синиша Швабић	15000	дозиђивање зграде
3369	Главинић Даринка	Космајска 41 II кварт	Ђорђе Симеоновић	20000	дозиђивање зграде
894	Антула Радмила	Влајковићева п. 2733/4 IV к.	Војислав Ђокић	680000	подр. сут. приз. 3 спр.
3292	Бугарчић Браћа	Курсулина 14 VIII к.	Момчило Костић	400000	подр. приз. 2 спр.
4013	Јовановић и Поповић	Б. Јанковића п. 4563/20 XI к.	Мирко Брадиловић	230000	подр. приз. и спр.
3909	Београдска Задруга	Карађорђева и Херцегов. X к.	Ђорђе Ђорђевић	175000	преправка зграде
2490	Браћа Филиповић	Кр. Александра 12 I к.	Чедомир Глишић	2000000	подр. пр. мез. 5 сп. и ман.
2972	Маса Славке Митићевић	Косте Таушановића VI к.	Валерије Сташевски	115000	подрум и приземље
3135	Михаиловић Олга	Нова парц. 4251/3 VI к.	Јован Бауман	195000	подр. приз. и ман.
2930	Нушић Бранислав	Дин. Рањ. и Роз. Мортон XII к.	Зоран Томић	90000	подрам и приземље
2629	Срп. полоприврд. друштво	Адм. Гепрата и Нова I к.	Иван Савковић	3700000	подр. сут. пр. 4 сп. и ман.
3617	Кришко Антон	Хрвојева п. 4194/40 VIII к.	Василије Гончаров	210000	подр. приз. и спр.
3220	Богдановић Милица	Маглајска и пук. Бацића XIIк.	Јован Бјеловић	вр. неп.	измена плана
3467	Јефтић Зорка	Корн. Станковића 23 VIII к.	Душан Дингарац	7000	подизање ограде
4203	Мандић Марко и Нафтали	Змаја од Ноћаја бр. 13 III к	Валерије Сташевски	15000	препр. и дозиђив.
3006	Мићић Милан	Миљковићева 7 IV к.	Момчило Костић	10000	измена плана
2576	Пенз. фонд чин. Агр. Банке	Кр. Александра 43 IV к.	Бран. Маринковић	22000	зидана ограда
5779	Симић Даница	Натошевићева 12 XII к.	Душаи Дингарац	60000	подрум и приземље
3047	Павловић Анка	Јевремова 51 III к.	Синиша Швабић	2000	преправка
3671	Павловић Симка	Нишка 30а VII к.	Илија Јовановић	270000	подр. приз. и спр.
5352	Лопичић Душан	Суботичка п. 4881/124 VII к.	Василије Гончаров	110000	подрум и приземље
3295	Сарван Миливоје и Божица	Бул. Кн. Ал. Карађорђ. 8 XIIк.	Глигорије Самојлов	320000	сут. приз. и спрат
3276	Шевић Љубица	Цара Душана 37 III к.	Бранислав Мирковић	10000	гаража
986	Пфајфер Стеван и Кристина	угао Нових п. 3980/2 VI к.	Душан Диргарац	90000	подрум и приземље
3435	Цитковић Стеван	Госп. Вучића 111 VII к.	Милутин Борисављевић	вр. неп.	измена плана
3117	Компањац Михаило	Јанка Вукотића 10 XIII к.	Леонид Макшејев	15000	преправка зграде
3481	Радојичић Милорад	Царице Милице 7 II к.	Валерије Сташевски	865000	подр. приз. 4 спр.
4160	Петронијевић Анђелија	Бул. В. Мишића 55 VIII к.	Тимофеј Погорелски	150000	подрум и приземље
1734	Весна Томашић	Симина 15 III к.	Игњат Поповић	160000	преправка зграде
3179	Грујић Антоније	Леди Каудри бр. 65 XII к.	Миладин Прљевић	30000	преправка зграде
3027	Котарош Јован	Лимска 17 XI к.	Максо Бернат	10000	преправка и дозиђ.
2964	Крстић Предраг	Ст. Главаша 21 IV к.	Валерије Сташевски	190000	подрум и приземље
2531	Виноградов Анатолије	Нова парц. 6231/1 XI к.	Валерије Сташевски	40000	подрум и приземље
2177	Николић Живка	Ђорђа Вашингтона 18 IV к.	Момчило Костић	1000	ограда
586	Грубић Милан	Вл. Марковића п. 1603 XII к.	Светоаир Лазић	100000	подр. приз. и спр.
3520	Јовановић Милица	Кр. Милана 18 I к.	Ђ. Ђорђевић	10000	преправка зграде
4214	Куншаг Антон и Емилија	Нова п. 86/14 XI к.	Милорад Недић	110000	подруа и приземље
4177	Стевановић Петар	Пере Велимировића XII к.	Душан Дингарац	110000	подрум и приземље
4176	Лекић Богдан	Кр. Милутина 65 IX к.	Андреја Папков	30000	препр. и надзиђ.
3946	Каменовић Даринка	Молерова 64 VIII к.	Јован Бјеловић	600000	под. пр. 2 сп. ман.
3809	Крнић Лепосава	Кр. Томислава 85 VIII к.	Мих. Матејев	90000	дозиђ. и надзиђ.
3713	Ђорђевић Димитрије	Борисављевићева 29 XI к.	Валерије Сташевски	10000	ограда
2917	Рихтер Адела	Истарска 25 XIII к.	Ђура Борошић	120000	препр. и надзиђ.
3616	Кукрика Душан и Видосава	Гундулићев Венац 3 IV к.	Игњат Поповић	800000	под. сут. пр и 3 спр.
4575	Шаховић Ксенофон	Нова Парц. 328/3 XII к.	Бож. Живадиновић	вр. неп.	измена плана
3695	Глигвријевић Ђорђе	Ламартинова 37 VIII к.	Мирко Брадиловић	6000	ограда
3542	Немет Санков Јован	Цветкова п. 4881/14 VII к.	Синиша Швабић	120000	сутерен и приземље
3466	Рајић Антоније	Борисављевићева п. 4428 XI к.	Дујан Гранић	130000	сутерен и приземље
3312	Хохнер Вилхелмина	Госп. Јованова 65 III к.	Валерије Сташевски	120000	надзиђив. зграде
4411	Вучковић, Петровић и Аврамовић	Бранич. и Ранкеова VIII к.	Мирко Брадиловић	770000	педр. приз. и 3 спр.
4621	Богдановић и Марковић	Престол. Трг. 21 I к.	Илија Јовановић	400000	преправка зграде
3013	Новаковић Радивоје	Дојранска 10 VII к.	Јован Бауман	2500	подизање шупе
3844	Симић Неранца	Кр. Томислава 57 VII к.	Фрања Урбан	5000	гаража
3848	Гавриловић и Јовановић	Косовкка 10 I к.	Драг Јовановић	600000	подр. приз. 3 спр.
4640	Бајлони Јулка	Бор. Вашингтона и Цет. IV к.	Богдан Несторовић	2800000	подр. приз. 4 спр.
4714	Димић Милан	Кр. Алекс. и Захумска VI к.	Валерије Сташевски	2000000	подр. приз. 2 спр.
4368	Дун. коло јах. „Кн. Михаило“	тркалиште код Ц. Ђуп. XIII и.	Виктор Лукомски	22000	подизање павиљона

Из Грађ. одељка Техн. дирекције Градског погл. града Београда ГОБр. 4849 од 22 јула 1937 г.

НЕДЕЉНИ ИЗВЕШТАЈ

о најнижим, највећим и просечним ценама пољопривредних производа, колонијалне робе, домаће стоке, разног материјала и радничких надница на београдском тргу од 14/VII до 20/VII 1937 год.

ВРСТА	Мера	Просечна цена у динарима	3 нед.
Жито			
Пшеница	100 кгр.		166.25
Раж	„		147.
Јечам	„		112.—
Овас	„		106.75
Кукуруз у зрну	„		92.50
„ у клипу	„		—.—
Брашно и хлеб			
Брашно пшенично Но. 2	1 кгр.		3.—
„ „ Но. 1	„		3.25
„ „ бело	„		3.50
„ „ кукурузно	„		2.—
Хлеб пшенични црни	„		3.—
„ „ бели	„		4. -
Месо			
Говеђина	1 кгр.		12.—
„ жива мера	100 кгр.		512.50
Телеђина	1 кгр.		19.—
„ жива мера	100 кгр.		687 50
Јагњеђина	1 кгр.		10.50
„ жива мера	100 кгр.		387.50
Овчетина	1 кгр.		11.50
„ жива мера	100 кгр.		350.—
Свињетина	1 кгр.		14.75
„ жива мера	100 кгр.		650.—
Свињско сушено	1 кгр.		18.75
Кобасице	„		16.50
Шваргле и чварци	„		12.50
Пршута	„		32.—
Салама	„		31.—
Шунка кувана	„		48.—
Шунка некувана	„		26.50
Сланина сирова	„		13.25
„ сува	„		19.50
„ ужичка	„		26.—
Маст свињска	„		15.—
Сало	„		15. -
Лој топљен	„		11.—
„ нетопљен	„		9.75
Риба			
Шаран	1 кгр.		10.50
Сом	„		20.
Кечига	„		32.25
Смуђ	„		24.—
Пастрмка	„		—.—
Штука	„		12.—
Бела	„		6.50
Млеко			
Млеко краве	1 лит.		2.25
Млеко овчије	„		3.25
Млеко кисело	1 кгр.		6.—
Масло (путер)	„		27.50
Масло топљено	„		28.50
Кајмак	„		22.—
Сир обичан	„		10.75
„ сомборски	„		18.50
„ качкавал	„		18.—
„ трапист	„		20.50
„ ементалер	„		25.50
Поврће			
Пасуљ	1 кгр.		4.—
Боб	„		3.87
Сочиво	„		8.—
Грашак у зрну млад	„		8.25
Грашак у зрну зрео	„		8.—
Кромпир стари	„		1.37
Кромпир нови	„		1.50
Лук прни	„		2.—
Лук бели	„		4.50
Лук прази	1 веза		0.75
Боранија	1 кгр.		3.25
Бундева	1 ком.		1.75
Тиквице	1 кгр.		1.75
Шаргарепа	„		2.50
Купус сладак	„		1.87
Купус кисео	„		2.75
Спанаћ	„		6.—
Рен	„		6.50
Цвекла	„		2.—
Кељ	„		—.—
Келераба	1 веза		1.62
Карфиол	1 ком.		3.50
Зелен за супу	1 веза		1.25
Першун	„		0.75
Мирођија	„		0.87
Целер	1 кгр.		2.—

ВРСТА	Мера	Просечна цена у динарима	3 нед
Патлиџан црвени	1 кгр.		3 62
Патлиџан плави	1 ком.		1.25
Паприка љута	100 ком.		4.75
„ туршијара	„		14.50
„ бабура	„		17.50
Краставци	10 ком.		42.—
Ротквице	1 веза		1.25
Роткве	1 кгр.		2.50
Воће			
Јабуке	1 кгр.		5.—
Крушке	„		6.—
Брескве	„		7.75
Кајсије	„		6.—
Трешње	„		7.50
Вишње	„		8.25
Јагоде	„		—.—
Малине	„		6.25
Грожђе	„		9.—
Шљиве ранке	„		2.75
Шљиве јесење	„		3.50
Шљиве сушене	„		8.—
Лубенице	1 ком.		6.50
Диње	„		—.—
Мушмуле	1 кгр.		19.75
Ораси без љуске	„		6.—
Ораси са љуском	„		—.—
Кестен	„		9.—
Смокве свеже	„		22.—
„ суве	„		1.36
Лимун	1 ком.		2.—
Банане	„		2.37
Наранџе	„		—.—
Колонијална и друга роба			
Шећер у коцкама	1 кгр.		15.—
„ у кристалу	„		13.—
„ у праху	„		15.—
Кафа сирова	„		65.—
„ пржена	„		82.50
Шећер жути	„		24.—
Со млевена	„		3.37
Бибер крупан	„		45.—
Бибер ситан	„		50.—
Паприка млевена	„		28.—
Гершла	„		12.—
Фида	„		8.—
Макарони	„		13.—
Криз	„		4.50
Бадем са љуском	„		32.50
Бадем без љуске	„		57.—
Лешник са љуском	„		12.—
Лешник без љуске	„		41.50
Ванила у шипкама	„		775.—
Ванила у праху	„		800.—
Пиринач	„		9.—
Урма	„		35.50
Мак	„		14.—
Чај	„		150.—
Цигура	„		18.—
Цимет у шипкама	„		75.—
Цимет ситан	„		80.—
Грожђе суво	„		16.—
Какао	„		50.—
Чоколада	„		60.—
Зејтин за јело	1 лит.		20.50
Сирће винско	„		5.
Есенција	„		51.50
Мед	1 кгр.		16.—
Восак	„		57.50
Пекмез од шљива	„		8.—
Свеће воштане	„		70.—
„ стеаринске	„		28.—
„ парафинске	„		16.—
Сапун за умивање	1 ком.		8.—
Сапун за рубље	1 кгр.		11.—
Сумпор у шипкама	„		10.—
Сумпор у праху	„		8.—
Сода камена за рубље	„		3.—
Сода масна за сапун	„		10.—
Плави камен	„		8.—
Маст за обућу	1 ком.		5.50
Шпиритус рафиниран	1 лит.		54.—
Шпиритус за гориво	„		10.—
Петролеј	„		7.—
Бензин	„		7.50
Квасац	1 кгр.		30.—
Лорбер	„		14.—
Маслине	„		18.—
Риба сува	„		17.—
Сардина	1 кут.		22.—

В Р С Т А	Мера	Просечна цена у динарима	
		1 нед.	2 нед.
Гориво			
Кокс			
без превоза	100 кгр.		61.
са превозом	,,		—.—
Брикет			
без превоза	,,		45.—
са превозом	,,		—.—
Угљен дрвени (ћумур)			
без превоза	,,		125.—
са превозом	,,		—.—
Угљен дрвени (ћумур)	1 кгр.		1.75
Угљен мрки и лигнит			
без превоза	100 кгр.		27.50
са превозом	,,		—.—
Угљен камени			
без превоза	100 кгр		57.—
са превозом	,,		—.—
Дрва грабова			
без превоза	1 m³		125.—
са превозом	,,		—.—
са превозом и сечењем	,,		— —
Дрва букова			
без превоза	,,		122.50
са превозом	,,		—.—
са превозом и сечењем	,,		—.—
Дрва церова			
без превоза	,,		117.50
са превозом	,,		—.—
са превозом и сечењем	,,		—.—
Дрва јасенова			
без превоза	,,		115.—
са превозом	,,		—.—
са превозом и сечењем	,,		—.—
Дрва растова			
без превоза	,,		115.—
са превозом	,,		—.—
са превзоом и сечењем	,,		—.—
Дрва брестова			
без превоза	,,		102.50
са превозом	,,		—.—
са превозом и сечењем	,,		—.—
Дрва врбова			
без превоза	,,		75.—
са превозом	,,		—.—
са превозом и сечењем	,,		—.—
Живина, дивљач и јаја			
Кокоши	1 ком.		15. -
Ћурке	,,		17.50
Гуске	,,		24.50
Патке	,,		14.—
Зец убијен	,,		—.—
Јаја	,,		0.43
Стока			
Биволи и биволице	,,		—.—
Волови	,,		3025.—
Краве	,,		3450.—
Телад	,,		445.—

В Р С Т А	Мера	Просечна цена у динарима	
		1 нед.	2 нед.
Коњи	1 ком.		2100.—
Ждребад	,,		—.—
Мазге и муле	,,		—.—
Магарци	,,		—.—
Свиње угојене	,,		1675.—
„ мршаве	,,		625.—
Прасад до 10 кгр.	,,		90.—
Назимад 10 до 25 кгр.	,,		195.—
Овце	,,		140.—
Овнови	,,		300.—
Козе	,,		300.—
Јарчеви	,,		70.—
Јагањци	,,		62.50
Јарићи	,,		60.—
Кожа и вуна			
Коже воловске	1 кгр.		12.—
„ кравље	,,		12.—
„ телеће	,,		21.—
„ јунеће	,,		11.—
„ свињске	,,		4.—
„ овчије	1 ком.		50.—
„ јагњеће	,,		32.50
„ козје	,,		—.—
„ јареће	,,		25.—
„ лисичије	,,		—.—
„ зечје	,,		—.—
Вуна прана	1 кгр.		27.—
„ неопрана	,,		17.—
Сточна храна			
Сено	100 кгр.		49.—
Слама	,,		20.—
Детелина	,,		51.75
Грађевински материјал			
Креч гашен	,,		—.—
Креч негашен	,,		34.—
Цигле	100 ком.		24.—
Цреп	,,		47.50
Цемент	100 кгр.		72.10
Песак	1 m³		34.50
Пића			
Пиво домаће	1 лит		9.50
Вино црно обично	,,		9.50
Вино бело	,,		9.50
„ боље старо	,,		12.—
Шљивовица мека	,,		12.—
„ љута	,,		27.—
Комовица мека	,,		12.—
„ љута	,,		27.—
Наднице			
Надничара	1 надн.		30.—
Копача	,,		30.—
Зидара	,,		57.50
Косача	,,		—.—

Из Статистичког одсека Г. п. Б. — Службено.

Службене објаве и огласи

Нови улични канали

Извештава се грађанство да су на дан 1 јула 1937 год. пуштени у функцију улични канали у следећим улицама:

У улици Грчића Миленка на делу између Јужног Булевара и Брегалничке улице.

У улици Брегалничкој на делу између ул. Грчића Миленка и Кр. Александра ул.

У улици Жичкој на делу између Брегалничке и Поп Стојанове ул.

Позивају се сви сопственици имања у горе побројаним улицама, да у року од 6 месеци изврше каналисање својих имања и прописано их вежу са уличним каналом. После овога рока сматраће се да су сва имања везана и плаћаће таксу за употребу канала без обзира да ли су везали или не и сносиће све законске последице у случају не везивања.

Из канцеларије Канализационог Отсека ТДБр. Службено.

Набавка струјомера

Дирекција трамваја и осветљења у Београду расписује прву оферталну лицитацију за набавку 180 комада двотарифних струјомера 220 V, 400 комада одобравајућих струјомера за 10 А.—220 V полазак при 150 В, 150 комада часовника за двотарифне струјомере 220 V, на дан 20.-VIII-1937 год. у 11 часова пре подне у згради Дирекције.

Понуде сте имају предати у запечаћеном завоју комисији на дан лицитације до 11 часова са ознаком: „Понуда за струјомере".

Понуда мора бити таксирана државном таксом у смислу тар. бр. 25 Закона о таксама и 3.— дин. општинске таксе.

Услови се могу добити у Рачуноводству Дирекције бесплатно за канцеларијско време.

Из канцеларије Дирекције трамваја и о-Д.Бр. 21169 од 7.-VII.-1937 год.

1—2

Власник: Градско поглаварство Београд. — Уредник: Ђуро Бањац, Молерова 16
Штампарија Драг. Грегорића, Страхињића Бана 75. — Београд.

...РЗ. БИБЛИОТЕКА ...ТОСАР МАРКОВИЋ"

ПОШТАРИНА ПЛАЋЕНА У ГОТОВУ

ОПШТИНСКИ ...ИНЕ

СЛУЖ ...ДСКОГ ПОГЛАВАРСТВА ГРАДА БЕОГРАДА

Универзитетска библиотека
Београд
Краља Александра № 73

Излази једном недељно | 12 август 1937 године | Година 55 — Број 31—32

Уредништво и администрација: Кнегиње Љубице 1/II, телефон 26-242
Претплата: за годину дана 150.— дин., за пола године 80.— дин.
Чековни рачун код Поштанске штедионице бр. 54.300

Хигијенске прилике Београда

у месецу јуну 1937 год.

Према податцима Београдске метеоролошке опсерваторије забележене су следеће метеоролошке вредности. Средња температура ваздуха износила је у току месеца јуна 21,8°С, према 18,8°С маја месеца. Апсолутни максимум пада на 11 јуни и износио је 33,9°С, према 31°С у месецу мају. Апсолутни минимум температуре ваздуха износио је 12,4°С, према 6,2°С маја месеца. Апсолутна влажност као просечна вредност износила је 12,8 мм., према 10,7 мм. маја месеца. Релативна влажност била је 65,2%. Обалчност у току ове године била је најмања јуна месеца и износила је 4,5. Количина атмосферског талога је смањена према месецу мају и износила је сумарно за цео месец 79,9 мм према 117,3 мм. у мају месецу, који је нарочито обиловао атмосферским талогом. Атмосферски притисак знатно је смањен према претходном месецу и износио је просечно 739,56 мм., према 750,32 мм. Максимална амплитуда варијација притиска није велика и износила је 11 мм.

У погледу епидемиолошком у току месеца јуна није примећена појава акутних инфекција у вези са сезонским приликама и скорашњим већим поплавама. Број инфекција гастро-интестиналног тракта није био повећан. Број затечених болести из групе А. износио је на дан 1 јуна 117 случајева, према 144 у месецу мају, те према томе заостало је на дан 30 јуна свега 149 случајева акутних инфекција из групе болести облигатних за пријаву.

Број оболења из групе Б., морбили и грип, у вези са наступањем топлих дана у опадању је. Група болести, шарлах, дифтерија и црвени ветар остају на ниском нивоу претходног месеца.

Кретање ових болести види се из следеће таблице:

	затечено на дан 1-VI-	заостало на дан 30-VI-37	пријављено IV	V	VI
Шарлаха	52	57	43	41	39
Дифтерије	28	39	42	46	49
Црвеног ветра	30	35	44	49	48

Оболења из групе цревних инфекција нису показала у току месеца јуна повећање што се да видети из ове таблице:

	затечено на дан 1-VI	заостало на дан 30-VI	пријављено IV	V	VI
трб. тифуса	3	7	2	2	3
паратифуса	—	2	—	—	3
дизентерије	3	2	5	—	5

Овде треба напоменути да од 7 случајева трбушног тифуса, пријављених у месецу јуну, пада по пореклу инфекције и то: 1 на Слав. Брод, 1 на Пожаревац, 3 на Земун, док свега 2 остала случаја пада на ужи Београд.

У току месеца јуна настављено је са превентивним пелцовањем против дифтерије деце, која се уписују у први разред основ. школе. Поред тога извршено је 541 пелцовање мале деце, против вел. богиња, која се приводе крају. Прибављен је већи број извештаја о извршеном пелцовању деце изван Београда тј. оне деце која су се родила у Београду али која су се у међувремену иселила.

Према податцима Референтства за школску хигијену у току месеца јуна утврђено је свега 39 оболења заразних болести код ђака основних школа, тј. број је релативно мали према броју ђака од преко 20.000, Ови случаје-

ви су следећи: дифтерије 5, шарлаха 3, морбила 16, пертусиса 2, грипа 2, варичеле 3, паротитис епидем. 6 и маларије 2.

У циљ уконтроле оболења школске деце, школске сестре учиниле су 648 посета по кућама оболелих. У вези са слањем школске деце на опоравак вршене су припреме и избор сиромашне слабуњаве школске деце и организовање слања 2 групе у климатске пределе ради лечења.

У циљу сузбијања заразних болести Дезинфекциони завод у току месеца јуна обавио је 161 завршну дезинфекцију са кубатуром од 9764 м³. Сем тога обављен је већи број дезинфекција и то 110, у главном на захтев приватних странака; дезинсицирано је свега 12.974 м³.

У апаритима Дезинфекционог завода дезинфицирано је рубља, одела и књига свега 1.899 комада. У заводу је окупано 1.786 лица и депедикулисано 340.

Антискабијатична станица, која ради при Дезинфекционом заводу имала је 220 нових и 542 поновљених болесника.

У циљу сузбијања заразних болести а нарочито маларије у току месеца јуна рад на асанацијама био је доста интензиван. Обраћена је нарочита пажња на петролизацију бара и терена око Саве и Дунава, подрума у Карађорђевој улици и др. поплављеним улицама а такође и на реону насеља „Макиш". Свега је петролизирано бара 65.800 м², запрашено је бара са париским зеленилом 256.000 м². Поред сузбијања комараца, интензивно се радило на уништвању мува, мерама асанације и дезинфекције. Попрскано је 16.540 помијара, 12.458 клозета, 13.547 канти за ђубре, 1.500 кола и 1660 камиона за износ домаћег сметлишта и 1.242 уличних сандука. Интезивно је рађено на сузбијању мува и уништавању њихових ларви на истовару градског сметлишта и поред Саве и Дунава.

Санитетско полиицска служба. — У вези са наступањем топлих летњих дана санитетско- полициска служба вршена је нарочито интезивно. Поред редовне контроле пре подне, вршене су ревизије по подне, нарочито по кафанама, крчмама, бифеима народним ку,јнама и др. угоститељским радњама. Много се поклањала пажња уличној продаји и сузбијању бесправне уличне продаје животних намирница, тако је у току месеца јуна конфискован већи број неисправних животних намирница. Животне намирнице код бесправних продаваца одузимале се ради прегледа а бесправни продавци упућивани су кварту. У току месеца јуна у вези за интезивном контролом узет је већи број узорака за анализу, који је износио 495.

Свега је у току месеца јуна обављено 22.316 санит. полиц. прегледа. Највећи број прегледа пада на контролу домова и дворишта (5119) затим на месарнице и кобасичарнице (2227), ресторана, крчми, бифеа и др. (9961), без народних кујни којих је било прегледеано 852. Свега је реферисано за казну 279 лица и стављено је опомена 5.610. Санитетско-полициски лекари прегледали су, по званичној дужности, 439 лица помоћног особља у радњама са животним намирницама а у циљу редовне здравствене контроле.

У току санит. полиц. инспекција конфисвано је преко 1.198 кгр. различитих животних намирница. Највећи број пада на оријенталске посластице, безалкохолна пића код бесправних и нехигијенских уличних продаваца, од којих је конфисковано 455 кгр. Затим је велика количина конфискована код месара и то 385, ½ кгр. меса и меснатих производа. Поништено је 1114 комада неисправних јаја.

Лабораториска контрола животних намирница и пијаће воде, у вези са повећаном санитет. полиц. акцијом, била је нарочито интезивна. Градска хемиска лабораторија извршила је 629 анализа животних намирница, помоћу којих је било утврђено 133 неисправна узорка. Већи број неисправних намирница пада на неисправно млеко (111).

Свега је млека прегледано на терену 190.745 литара, од ове количине нађено је као неисправно 820 литара. Просечан проценат масти износио је око 3,8%. Контролисано је 1.763 млекара. Поред контроле млека која се врши на терену и лаобарторији, свакодневно се обавља контрола млекарских легитимација и ветеринарских уверења о извршеним туберкулинизацијама.

Месо и меснати производи били су неисправни приближно 8% случајева. Међутим, кафа је дала око трећину неисправних узорака.

Бактериолошка лабораторија извршила је 440 прегледа млека и 43 узорка меса и меснатих производа.

Пијаћа вода контролисала се свакодневно како на филтрима тако и у мрежи а такође и из приватних и јавних бунара у Земуну. Иначе вода је увек била исправна. Сем испитивања пијаће воде бактериолошка лабораторија вршила је испитивања речне Дунавске воде (66 угледа) и речне Савске воде (90 угледа). Резултати тих испитивања били су следећи:

Што се тиче речне воде не филтрисане, а специјално Савске код Макиша, њено је стање варирало у току месеца јуна. За време већих кишних дана (10 и 11-VI т. г.). Савска филтрисана вода показала је, према бактериолошким испитивањима, колититар 1 см.³ (1000 црев. бактерија на 1 литар), али почевши од 13 и 14 јуна број бактерија коли попео је се на 10.000 клица у 1 литру. Упоредо с тим се повећава

осталих клица у 1 см.^{3} воде, који се попео од 280-300 на 400 клица у 1 см.^{3} Испитивање Савске воде, на висини код „Шест топола", показало је још већи број бактериум коли у 1 см.^{3} и то до 100.000 клица у 1 см.^{3} Дунавск авода је показала коли-титар од 0,1 см.^{3}.

Бактериолошким испитивањем речних вода Саве и Дунава, на специјалним подлогама, **бацили тифуса и паратифуса нису били констатовани.**

Последњих дана месеца јуна примећено је разбистравање Савске воде, јер се утрошак перманганата за оксидацију органских материја смањио од 25,6 мг. на 20 мг. на 1 литар.

Имајући у виду апсолутну неподесност речне воде у непречишћеном стању за пиће и спремање хране, Градско поглаварство је издејствовало одлуку Управе града Београда (Одељење за радње, одељење крив. полиције) за облигатно увођење пијаће воде на хладним купатилима, пре него што се да дозвола за рад.

Морталитет. — У току месеца јуна умрло је у Београду 379 лица, према 381 у месецу мају. Од целокупног броја умрлих лица 253 пада на Београђане и 126 из унутрашњости. Прво место по броју умирања заузима туберкулоза као узрок смрти са 79 случајева, од којих је било 62 Београђанина и 17 дошљака. На другом месту стоје оболења циркуалторног апарата са 46 случајева. На трећем месту долазе рак и други малигни тумори са 35 случајева. Оболења респираторног апарата заступљена су са 32 случаја. Од акутних заразних болести умрло је 11 лица и то: Београђана 9, од којих је било 2 од трб. тифуса, 1 од морбила, 1 од дифтерије, 1 од менигитиса и 3 од тетануса. Интересантно је напоменути да је у току месеца јуна био 1 смртни случај у Београду од беснила-лисе.

Несрећни случајеви заступљени су са већим бројем и то 45, од којих је било самоубистава 18, убистава 6, несрећни случајева при саобраћају 1, дављења 2 и 18 осталих несрећних случајева.

Детаљнији преглед умирања у месецу јуну може се видети из следеће таблице:

Ред. број	Узрок смрти	Београђана у вар.	Београђана у бол.	не Београђ.	свега
1)	акутне заразне болести	—	9	2	11
2)	септичне болести	1	—	5	5
3)	туберкулоза	31	31	17	79
4)	сифилис	—	1	—	1
5)	Рак и др. малиг. тумори	20	3	12	35
6)	опште бол. и хрон. тровања	4	2	3	9
7)	оболења жив. сист. и орг. чула:				
	а) нервне болести	6	10	12	28
	б) органи чула	—	—	—	—
8)	оболења циркулаторног апар.:				
	а) оболења срца	27	6	13	46
	б) обол. крв. судова и ост.	1	—	—	1
9)	оболења респираторног апар.	7	12	13	32
10)	оболења дигестивног апарата;				
	а) ентеритис до 2 год.	6	—	—	6
	б) остале бол. дигест. апарата	6	2	16	24
11)	обол. уринарног и генитал. ап.	5	5	4	14
12)	трудноћа, порођај и бабиње:				
	а) абортус	—	—	—	—
	б) сепсис пуерпералис	—	—	—	—
	в) др. обол., труд., пор. и пуерп.	—	—	—	—
13)	болести коже, поткожног ткива и органа за кретање	—	1	3	4
14)	орг. недостат. ранорођ. и 1-а год.	15	2	—	17
15)	старост	9	2	—	11
16)	насилне смрти и неср. случај.:				
	а) убиства	2	—	4	6
	б) самоубиства	10	—	8	18
	в) тровања содом	—	—	—	—
	г) неср. случ. при саобраћају	—	—	1	1
	д) дављења	2	—	—	2
	д) остали несрећни случајеви	6	—	12	18
17)	напрасна смрт и узрок смрти непознат	—	3	1	4
18)	мртворођена деца	2	4	—	6
	Укупно	160	93	126	379

Из Одсека јавне хигијене Г. п. Б. — службено.

ЦЕНОВНИК

о продаји биљног материјала Отсека за паркове и пошумљавање.

Редни број	Назив	2-годишња Д.	2-годишња п.	3-годишња Д.	3-годишња п.	4-годишња Д.	4-годишња п.	старије саднице Д.	старије саднице п.
	I Руже								
1	Руже ниске	5	—	5	—	4	—	3	—
2	„ полианте	4	—	4	—	3	—	3	—
3	„ пузавице	3	—	3	—	3	—	3	—
4	„ за парк (Park rosen)	2	—	2	—	2	—	2	—
5	„ у саксијама	од 15 до 20 Дин.							
6	„ високе	„ 8 „ 15 „							

Редни број	Назив	семениште и прпориште Д.	семениште и прпориште п.	млађице Д.	млађице п.	готове саднице Д.	готове саднице п.	салитер садница Д.	салитер садница п.
	II Дрвеће								
1	Acer campestre	0	30	7	—	10	—	15	—
2	„ dasycarpum	0	30	7	—	12	—	18	—
3	„ „ pyramid.	0	30	7	—	12	—	18	—
4	„ laectum rubrum	0	30	7	—	12	—	18	—
5	„ Negundo	0	30	7	—	9	—	14	—
6	„ „ fol. agr. var.					12	—	18	—
7	„ palmatum	0	30	8	—	34	—	50	—
8	„ platanoides	0	30	8	—	12	—	18	—
9	„ „ Schwedleri	0	30	7	—	12	—	18	—
10	„ platanoides Reitenbochi	0	30	7	—	12	—	18	—
11	„ Pseudoplatanus	0	30	8	—	12	—	18	—
12	„ tataricum	0	30	4	—	6	—	9	—
13	„ globosum					16	—	24	—
14	Aesculus Hippocastanum	0	30	5	—	12	—	18	—
15	Almus glutinosa	0	30	5	—	10	—	15	—
16	Acacia tulibrissima			10	—	25	—	35	—
17	Betula alba	0	30	8	—	14	—	21*	—
18	„ lutea	0	30	8	—	14	—	21	—
19	„ pendula					22	—	33	—
20	Bronssonentia papirifera					10	—	15	—
21	Catalpa	0	30	8	—	10	—	15	—
22	Cercis silipuestrum	0	30	5	—	16	—	24	—
23	Fagus sylratica	0	30	10	—	15	—	22	—
24	„ „ atropurp.			15	—	25	—	30	—

* Са балом.

Редни број	Назив	из семеништа или прпоришта Д.	из семеништа или прпоришта п.	млађице Д.	млађице п.	готове саднице Д.	готове саднице п.	солитер саднице Д.	солитер саднице п.
25	Fraxinus excelsior	0	30	5	—	10	—	15	—
26	„ ornus	0	30	5	—	10	—	15	—
27	„ globosus					15	—	20	—
28	Gleditschia triacanthos	0	15	0	50				
29	Juglans nigra	0	30	5	—	10	—	15	—
30	„ regia	0	50	4	—	8	—	15	—
31	Koebsenteria panicul.	0	30	5	—	10	—	15	—
32	Paulornia imperialis	0	50	12	—	18	—	27	—
33	Platanus occidentalis	0	30	8	—	12	—	18	—
34	„ orientalis	0	30	8	—	12	—	18	—
35	Populus alba	0	60	5	—	12	—	18	—
36	„ Balsamiphera	0	60	5	—	12	—	18	—
37	„ boleana	0	60	5	—	12	—	18	—
38	„ Canadensis	0	60	5	—	12	—	18	—
39	„ pyramidalis	0	60	3	—	10	—	18	—
40	„ Simonii	0	60	5		12	—	18	—
41	„ tremula	0	60	5	—	12	—	18	—
42	Prunus serotina	0	30	5	—	10	—	15	—
43	Quercus pedunculata	0	30	5	—	15	—	23*	—
44	„ rubra	0	30	5	—	15	—	23	—
45	Robinia hispida					15	—	23	—
46	„ inermis					12	—	18	—
47	„ pyramid.					10	—	15	—
48	„ Pseudocacia	0	30	2	—	4	—		
49	Salix vitalina	0	60	3	—	10	—	18	—
50	„ babilonica	0	60	5	—	12	—	18	—
51	Sophora iaponica	0	30	5	—	10	—	15	—
52	„ pendula					20	—	30	—
53	Sorbus aucuparia	0	30	8	—	12	—	18	—
54	Tilia grandifolia	0	50	6	—	12	—	18	—
55	Ulmus holandica	0	30	7	—	12	—	18	—
56	„ pendula					15	—	23	—
57	„ vegeta			5	—	12	—	18	—
58	Morus alba i nigra	0	30	5	—	7	—		
59	„ penduia					12	—	18	—

Редни број	Назив	готово шибље Д.	готово шибље п.
	III Шибље украсно		
1	Amorpha frutikosa	2	—
2	Amygdalus у сортама	3	—
3	Berberis у сортама	3	—
4	Buddleia у сортама	3	—
5	Calycanthus floridus	3	—
6	Caragana arberese	2	—

* Са балом.

Редни број	Назив	готово шибље Д.	п.
7	Cercis siliquestrum	2	—
8	Colutea arborescens	2	—
9	Cornus alba	3	—
10	„ sanguinea	3	—
11	Corylus arellana	3	—
12	„ Colurna	3	—
13	Cotoneaster y сортама	3	—
14	Crataegus „	2	—
15	Cydonia iaponica	2	—
16	Cytisus laburum	3	—
17	Dentzia crenata	3	—
18	Elaeagnus angnstif.	3	—
19	Forsythia intermed.	3	—
20	„ susprensa	3	—
21	Hibiscus syriocus	2	—
22	Hippophai rhamnoides	3	—
23	Hydrangea paniculata	8	—
24	Hypericum	3	—
25	Kerria japonica	3	—
26	Tonicera Alberti	3	—
27	„ nigra	3	—
28	„ nitida	3	
29	„ pileata	3	—
30	„ tatarica	3	—
31	Magnolia kobus	8	—
32	„ tripelata	8	—
33	Malus y сортама	8	—
34	Peconia arborea	6	—
35	Philadelphus coronarius	3	—
36	Philadelphus temoinei	3	—
37	Prunus padus	3	—
38	„ Pissardi	6	—
39	„ sinensis	8	—
40	„ triloba	8	—
41	Ptelea trifoliata	3	—
42	Rhus y сортама	3	—
43	Ribes alpinum	3	—
44	„ aureum	3	—
45	„ nigrum	3	—
46	„ sanguineum	3	—
47	Sambucus y сортама	3	—
48	Spiraea callosa	3	—
49	„ Donglasi	3	—
50	„ opulifolia	3	—
51	„ salicifolia	3	—
52	Spiraea van Houttei	3	—
53	Syniphoricarpes orbicul	3	—
54	Syniphoricarpes rocemosus	3	—
55	Syringa калемљен	8	—
56	„ sinensis	8	—
57	„ vulgaris	3	—
58	Tamarix	3	—
59	Viburnum tentago	3	—
60	„ opulus sterile	6	—
61	„ thimus	10	—
62	Weigelia y сортама	3	—

Редни број	Назив	20—40 см. Д.	п.	40—60 см. Д.	п.	60—80 см. Д.	п.	80—120[1] см. Д.	п.
	IV Четинари								
1	Abies balsamea	5	—	10	—	20	—	25[2]	—
2	„ concolor	6	—	10	—	30	—	50[3]	—
3	„ nobilis	6	—	10	—	15	—	25	—
4	„ „ glanca	8	—	12	—	20	—	30	—
5	„ Nordmanniana	5	—	8	—	12	—	20	—
6	„ pectinata	5	—	8	—	12	—	20	—
7	„ subalpina	6	—	10	—	15	—	25	—
8	Gedrus atlant. arg.	10	—	15	—	40	—	70	—
9	„ Deodora	10	—	15	—	40	—	70	—
10	„ diboni	10	—	15	—	20	—	50	—
11	Chamaecyparis tauson	10	—	12	—	18	—	20	—
12	Chamaecyparis taws. Alumi	15	—	20	—	25	—	50	—
13	Chamaecyparis taws. glanca arg.	15	—	20	—	25	—	50	—
14	Chamaecyparis taws. stewardtii	15		20	—	25	—	50	—
15	Chamaecyparis taws. Wisseli	15	—	20	—	25	—	50	—
16	Ginkgo biloba	4	—	6	—	10	—	15	—
17	Iuniperus communis	8	—	12	—	15	—	25	—
18	„ nana	10	—	15	—	25	—	50[4]	—
19	„ sabina	10	—	15	—	25	—	50	—
20	„ Virginiana	8	—	12	—	15	—	35	—
21	„ „ glauca	12	—	15	—	25	—	50	—
22	Larix y сортама	5	—	10	—	15	—	20	—
23	Picea alba	4	—	7	—	12	—	15	—
24	„ Engelmanni	5	—	8	—	15	—	25	—
25	„ excelsa	4	—	7	—	10	—	15	—
26	„ „ Maxwelli	15	—	30	—	80	—	150	—
27	„ „ pygmaea	10	—	15	—	35	—	120	—
28	„ „ Remonti	15	—	30	—	80	—	150	—
29	„ oborata	5	—	8	—	15	—	30	—
30	„ omorica	5	—	10	—	15	—	25	—
31	„ pungens	6	—	10	—	15	—	25	—
32	„ „ glauca	10	—	15	—	20	—	50	—
33	„ „ „ Kosteri	30	—	40	—	70	—	150	—

[1] преко 120 см 30%, [2] са балом, [3] са балом, [4] преко 120 см 30%.

Редни број	Назив	20—40 см. Д.	20—40 см. п.	40—60 см. Д.	40—60 см. п.	60—80 см. Д.	60—80 см. п.	80—120 см. Д.	80—120 см. п.
34	Pinus Bancsiana	3	—	6	—	10	—	15	—
35	„ Cembra	3	—	6	—	10	—	15	—
36	„ excelsa	3	—	6	—	10	—	15	—
37	„ taricio austriaca	3	—	6	—	10	—	15	—
38	„ leucodermis	3	—	6	—	12	—	15	—
39	„ Hallepensis	7	—	10	—	20	—	30	—
40	„ montana	3	—	10	—	18	—	25	—
41	„ murrayna	3	—	5	—	12	—	15	—
42	„ nigra	3	—	5		10	—	15	—
43	„ peuce	5	—	8	—	12	—	15	—
44	„ pinea	5	—	8	—	12	—	15	—
45	„ ponderosa	3	—	5	—	10	—	15	—
46	„ silvestris	3	—	5	—	10	—	15	—
47	„ strobus	3	—	8	—	15	—	20	—
48	Pseudtcuga Donglasi	5	—	10	—	15	—	20[1]	—
49	Taxus boccata	8	—	12	—	25	—	60	—
50	„ „ erecta	8	—	12	—	25	—	60	—
51	„ „ fostigiata	8	—	12	—	25	—	60	—
52	„ „ „ aurea varig.	15	—	40	—	100	—	150	—
53	Taxus boccata imperialis	8	—	12	—	25	—	60	—
54	Taxus boccata Jacksoni	8	—	12	—	25	—	60	—
55	Taxus boccata pyramidalis	8	—	12	—	25	—	60	—
56	Thuya occidentalis	3	—	5	—	10	—	12	—
57	„ „ compacta	2	—	5	—	8	—	10	—
58	„ orientalis	2	—	5	—	8	—	10	—
59	„ occid. Rosenthali	5	—	10	—	20	—	30	—

Редни број	Назив	1—25 см. Д.	1—25 см. п.	25—35 см. Д.	25—35 см. п.	35—50 см. Д.	35—50 см. п.		
	V Зимзелен								
1	Buxus кугласти	20	—	30	—	60	—	150	—
2	„ pyramid.	20[2]	—	30[3]	—	50[4]	—		
3	„ за ивице	1 год. 0,20		2 год. 0,30		3 год. 1			
4	Evonimus japon.	1	50	2	—	—	—		
5	„ variegata	3	—	5	—	—	—		
6	Ilex aquifolium	5	—	10	—	15	—		
7	Mahonia	2	—						
8	Рузмарин	5	—						
	VI Пузавице								
1	Ampelopsis quinpuefolia	2	—						
2	Ampelopsis veitchi	4	—						
3	Aristolochia Sipho	8	—						
4	Clematis	8	—						

[1] Преко 120 см. 30%.
[2] 30—40 см., [3] 40—50 см., [4] 50—70 см.

Редни број	Назив	1—25 см. Д.	1—25 см. п.	25—35 см. Д.	25—35 см. п.	35—50 см. Д.	35—50 см. п.
5	Hedera Helix	3	—				
6	Jasminum officinale	5	—				
7	Lonicera Caprifolium	3	—				
8	Polygonum Auberti	5	—				
9	Tecoma grandiflora	10	—				
10	Vinca maior	3	—				
11	Wistaria chinensis	10	—				
	VII Жива ограда						
1	Buxus	0	20	0	30	1	—
2	Carpinus letulus	1	—				
3	Gleditschia triocant.	0	15				
4	Ligustrum ovalif.	1	50	2	—		
5	„ syringifolia	3	—				
6	„ vulgare	0	50				
7	Maclura	0	30				

Редни број	Назив	Мале Д	Мале п.	веће Д.	веће п.	велике Д	велике п.
	VIII Декоративне биљке						
1	Agava americana	5	—	10	—	30	—
2	„ „ шарена	7	—	15	—	40	—
3	Aucuba japonica	10	—	20	—	30	—
4	Aspidistra	5	—				
5	Cupresus	1 л. 25		2 л. 50		3 л. 100	
6	Drocaena ind.	8	—				
7	„ rubra	12	—				
8	Ficus elastica	10	—	15	—	25	—
9	„ australis	15	—	20	—		
10	Jucca у сортама	20	—				
11	Laurus cerascus	6	—	20	—	30	—
12	„ pyramid.	6	—	20	—	30	—
13	Musa ensete	20	—	50	—	150	—
14	Палме у сортама	20	—	30	—	40	—
15	Папрати	10	—				
	IX Кактуси						
1	Кактуси разни	5	—	10	—		

Редни број	Назив	без сакс. Д.	без сакс. п.
	X Стакларске културе		
1	Asparagus plumosus	8	—
2	„ sprengeri	6	—
3	Begonia у сортама	8	—

Редни број	Назив	без сакс. Д.	без сакс. п.	готово Д.	готово п.	Д.	п.
4	Cineraria	4	—	8	—		
5	Coleus	3	—				
6	Cyperus	5	—				
7	Campanula fragilis	8	—				
8	Fuchsia	3	—				
9	Hlorophitum	5	—				
10	Heliotropium	8	—				
11	Hortensia	12	—	16	—	30	—
12	Isolepsis	3	—				
13	Каранфил у саксијама	10	—				
14	Lantana	5	—				
15	Lilium regale	15	—				
16	Myosotis	5	—				
17	Othona	5	—				
18	Pelargonia у сортама	2	—	3	—		
19	Primula „ „	4	—	8	—		
20	Viola odorata	2	—	6	—		
21	Carex pendula			6	—		
22	Tradescancia			2	—		
23	Hoya			10	—		
24	Pillea selaginela			3	—		
25	Saxifraga			3	—		
26	Selaginella			4	—		
27	Ђурђевак	2	—				

Редни број	Назив	по ком. Д.	по ком. п.
	XI Перене		
1	Перене у сортама	2 —	4 —
	XII Chrysanthenum		
1	Chrysanthenum великог цвета	3 —	
2	Chrysanthenum ситног цвета	2	
3	Chrysanthenum у саксијама	4 —	7 —
	XIII Лукови		
1	Amarylis	10 —	
2	Begonia knoll у сортама	3 —	
3	Canna	0	50
4	Calla	5 —	
5	Dahlia	5 —	
6	Fresia	0	25
7	Gladiolus	2 —	
8	Gloxinia	3 —	
9	Lilium regale	6 —	

Редни број	Назив	по ком. Д.	по ком. п.
10	Monbrethia	0	25
11	Oxalis	0	25
12	Narcis	1 —	
13	Paeonia	5 —	
14	Tuberosa	1 —	
15	Tulipan	1 —	
	XIV Пролетње цвеће		
1	Bellis perenis	0	25
2	Miosotis	0	25
3	Silena	0	50
4	Viola cornula	0	50
5	„ tricolor	0	30
	XV Летње цвеће — расад		
1	Ageratum	0	30
2	Amaranthus	0	30
3	Anterhinum	0	20
4	Astra	0	30
5	Acheranthus	0	50
6	Alternanthera	0	30
7	Begonia semperfl.	0	50
8	„ „ у саксијама	3 —	
9	Balsamina	0	50
10	Calendula	0	30
11	Chaband — каранфил	1 —	
12	Celosia	3 —	
13	Echeveria	2 —	
14	Gnapalium	0	50
15	Hipomea	0	50
16	Irisina	0	50
17	Lobelia	0	30
18	Mesenbriantenum	0	30
19	Petunia	0	50
20	„ у саксијама	3 —	
21	Piretrum	0	30
22	Portulac	0	30
23	Ricinus	2 —	
24	Reseda odorata	0	50
25	Salvia	0	50
26	„ у саксијама	2 —	
27	Sedum	0	30
28	Spergola	1 —	
29	Tagetes	0	30
30	Tropeolum	2 —	
31	Verbena	0	50
32	Zinnia	0	20
33	Шебој	0	50
34	Разно летње цвеће	0	30

Редни број	Назив	по ком. Д.	п.						
	XVI Резано цвеће								
1	Руже	0	50	4					
2	Gla diola	1	—						
3	Каранфил	0	30						
4	Dahlia	0	30						
5	Tuberosa	1	—						
6	Lale	1	—						
7	Hyacinte	2	—						
8	Zinnia	0	10						
9	Anterchinum	0	10						
10	Шебој	0	25						
11	Latyrus	1	—						
12	Viola odorata	2	—						
13	Хризантеме	2	—	5					
14	Ђурђевак	2	–						
15	Asparagus plumos	0	50						
96	„ sprengeri	0	25						
17	Рузмарин	0	25						
18	разно летње цвеће	0	10						
	XVII Поврће — расад								
1	Карфиол	0	5						
2	Купус	0	5						
3	Кељ	0	5						
4	Келераба	0	5						
5	Празилук	0	5						
6	Целер	0	10						
7	Салата	0	10						
8	Цвекла	0	5						
9	Патлиџан	0	50						
10	„ плави	0	50						
11	Паприке	0	10						

Редни број	Назив	Младице Д.	п.	готове саднице Д.	п.				
	XVIII Воћке — саднице								
1	Јабуке	4	—	7	—				
2	Крушке	4	—	7	—				
3	Трешње	4	—	7	—				
4	Вишње	4	—	7	—				
5	Кајсије	4	—	7	—				
6	Шљиве	4	—	7	—				
7	Рингло	4	—	7	—				
8	Бресквe	4	—	7	—				
9	Јагоде			0	40				
10	Малине			1	—				
11	Огрозд			3	—				
12	Рибизле			3	—				
13	Леске			3	—				

Ред. бр.	Назив	по мери Д.	п.						
	XIX Ђубре								
1	1 м³ непрос. ђубрета			30					
2	1 м³ просеј. ђубрета	60	—						
3	1 лопата прос. „	0	50						
	XX Семена								
2	Aceri разни 1 кг,	20	—						
2	Amorpha fruticosa 1 кг.	10	—						
3	Catalpa 1 кг.	50	—						
4	Fraxinus 1 кг.	50	—						
5	Gledithchia triocont 1 кг.	8	—						
6	Hibiscus 1 кг.	40	—						
7	Mahonia 1 кг.	30	—						
8	Robinia	20	—						
9	Thuya	30	—						
	XXI Декорације								
1	мала	50	—						
2	средња	150	—						
3	велика	500	–						
	XXII Букети								
1	мали	10	—						
2	средњи	20	—						
3	велики	25	—						
4	гарниран	30	—						

XXIII Набављено

Набављено растиње продаваће се по цени цени коштања, рачунајући још 30% режијских трошкова — и то: само претекло растиње. Растиње из семеништа продаваће се по *0.30 Дин.*, растиње из прпоришта продаваће се по цени 0,60 Дин. по комаду.

XXIV

Чување ствари преко зиме у општинским стакларама:

велики киблови	20 дин.
мали „	10 „
саксије	5 „

Све оно што није предвиђено овим ценовником, а произведе се у стакларама или расаднику, продаваће се по пијачној цени мање 20%.

Претседник градског поглаварства може својом одлуком, а у интересу пошумљавања и подизање зеленила у атару Општине београдске, доделити појединим друштвима и установама и бесплатно биљни материјал. Исто тако може наредити бесплатно издавање декорација.

Отсек за паркове и пошумљавање вршиће декорацију зеленилом и цвећем: канцеларије Престедништва, канцеларије директора и канцеларије шефа Отсека за паркове и пошумљавање, док само зеленилом: све општинске установе и основне школе на њихово тражење.

Прописи, као и прописане цене по овом ценовнику, важиће до даље измене.

Овај ценовник је усвојен на VII ред. седници Градског већа од 23 јула 1937 год.

СПИСАК

Лица којима су издате грађевинске дозволе за зидање нових зграда или одлуке Председника Општине града Београда за разне грађевинске радове у месецу јулу и то од 16 до 31 јула 1937 године.

ГОБР:	ПРЕЗИМЕ И ИМЕ СОПСТВЕНИКА	Улица и број	Пројектант	Вредност	Шта зграда садржи:
4006	Ђорђевић Богосав	Вл. Марковића бр. 10 XII к.	Бран. Мирковић	130000	сутерен и приземље
3126	Савић Љуба	Пајсијева и Кр. Натал. I к.	Бранислав Маринковић	100000	итмена плана
3634	Ђошевић Чедомир	Томазеова 4 XI к.	Миљко Марковић	88000	Подрум и приземље
3869	Медина Ана и Хаим	Цара Уроша 13 III к.	Миша Манојловић	10000	измена плана
4606	Николић Аранђел	Трнска За VIII к.	Драг. Живојиновић	480000	подр. приз. 2 спр.
3738	Пандуровић Миливоје	Цара Николе II 48 VIII к.	Василије Гончаров	3800	препр. зграде
3680	Милосављевић и Анастасијевић	Ђурићева 28 VI к.	Драг. Владимировћ	6000	препр. зграде
3510	Тешић Растислав	Госп. Вучића п. 2211/17 XI к.	Цветко Анђелковић	100000	подрум и приземље
3699	Костић-Чолаћ Василије	Раковица п. 2516/47 XII к.	Фрања Урбан	50000	подрум и призеиље
4172	Ђорић Јелена	уг. Његош. и Курсул. VIII к.	Мил. Борисављевић	1000000	сут. приз. 3 спрата
3918	Маса Шафарик	Стјепана Радића 43 XII к.	Мирко Нинковић	200000	подр. приз. и покр.
3842	Милутиновић Мирко	Милешевска и Каленића VII к.	Милутин Јовановић	8000	измена плана
3879	Станковић Антоније	Нова парцела 628 IV к.	Војислав Јосимовић	470000	подр. приз. 2 спр.
6541	Радовановић Војислав	Осоговска 21 XIV к.	Мирко Брадиловић	10000	подизање ограде
3707	Шустеровић Јулијана	Кн. Милетина 44 IV к.	Владимир Седељников	3000	приземље
2908	Петровић Трајко	Курсулина 19 VIII к.	Јован Бјеловић	500000	подр. приз. 2 спр.
3221	Филиповић Тијосав	Бр. Ивковића 25 IV к.	Никола Матејић	100000	подрум и приземље
1947	Николић Миодраг	Нова 1002 п. 41/24 XIV к.	Дим. Богдановић	120000	сут. приз. и ограда
1465	Хавелка Фрања	Раковица п. 2516/12 XII к.	Дујан Гранић	110000	подрум и приземље
4509	Милосављевић Ђорђе	Бистричка 32 IV к.	Валерије Сташевски	45000	препр. и дозиђив.
3871	Бошковић Даница	Хај. Вељков Венац 8 X к.	Валерије Сташевски	100000	измена плана
4592	Мандиловић Јосиф	Вука Караџића 7 II к.	Јосиф Најман	1250000	подр. приз. 4 спр.
4824	Ковачевић Видосава	Косте Главинића 25 XIII к.	Бранислав Мирковић	100000	подрум и приземље
4407	Ивковић Ђорђе и Милка	Адмирала Гепрата 91 I к.	Јован Јовановић	380000	подр. приз. 2 спр.

Из Грађ. одељка Техн. дирекције Гр. погл. града Београда ГОБр. 5119 од 2 августа 1737 год.

Службени извештаји

Рад Ветеринарско-кланичног отсека Г. п. Б. у месецу јулу 1937 год.

На кланици Градског поглаварства града Београда у месецу јулу 1937 године закласно је:

1. Волова } 2.081 ком. 428.785 кгр.
2. Крава }
3. Телади 2.957 ком. 118.074 кгр.
4. Оваца 2.536 ком. 44.526 кгр.
5. Јагањаца 4.772 ком. 40.391 кгр.
6. Свиња 4.095 ком. 448.788 кгр.
7. Прасади 922 ком. 5.883 кгр.

Од тога је одбачено и уништено:

1. Бобичавих 3 ком. свиња
2. Угушених 3 ком. свиња
3. Кахетичних 40 ком. овца
4. Кахетичних 1 ком. овца
5. Угушених 2 ком. телета
6. Ехинококус 38 плућа говеђих
7. Ехинококус 42 ком. јетре говеђих
8. Ехинококус 23 ком. плућа свињских
9. Ехинококус 33 ком. јетри свињских
10. Ехинококус 594 ком. јетре и плућа овчих
11. Дистоматоз 731 ком. јетра овчих
12. Туберкулоза 2 ком. плућа говеђих
13. Маститис 1 ком. виме краве
14. Хематома 2 ком. бута од вола
15. Хематома 14 ком. бута и плећака од свиња
16. Укварено месо свињско довезено са стране 140 кгр.

Цена стоци на сточном тргу Градског поглаварства града Београда у месецу јулу 1937 године кретала се по 1 кгр. живе мере и то:

1. Говеда од 4,50 до 6.— дин.
2. Јунад од 4.— до 5.50 дин.
3. Телад од 7.— до 9.— дин.
4. Јагњад од 4.— до 5.— дин.
5. Свиње од 6,50 до 7.— дин.
6. Прасад од 10.— до 11.— дин.
7. Овце од 3,50 до 4,50 дин.

На благајни Ветеринарско-кланичног отсека у месецу јулу 1937 године, наплаћено је такса, и то:

За аренду	754.821,50
За таксе	412,90
За пасоше	27.800,—
За штале, оборе и мерину	11.085,—
За кафилерију	1.591.—
Ванредни приход	3.991,60
Свега Динара:	799.702.—

НЕДЕЉНИ ИЗВЕШТАЈ

о најнижим, највећим и просечним ценама пољопривредних производа, колонијалне робе, домаће стоке, разног материјала и радничких надница на београдском тргу од 31/VII до 6/VIII 1937 год.

В Р С Т А	Мера	Просечна цена у динарима	1 нед.
Жито			
Пшеница	100 кгр.		161.—
Раж	„		112.50
Јечам	„		107.50
Овас	„		99.—
Кукуруз у зрну	„		91.—
„ у клипу	„		—.—
Брашно и хлеб			
Брашно пшенично Но. 2	1 кгр.		3.—
„ „ Но. 1	„		3.25
„ „ бело	„		3.50
„ „ кукурузно	„		2.—
Хлеб пшенични црни	„		3.—
„ „ бели	„		3.50
Месо			
Говеђина	1 кгр.		11.50
„ жива мера	100 кгр.		542.50
Телећина	1 кгр.		19.—
„ жива мера	100 кгр.		800.—
Јагњећина	1 кгр.		11.—
„ жива мера	100 кгр.		475.—
Овчетина	1 кгр.		10.50
„ жива мера	100 кгр.		362.50
Свињетина	1 кгр.		14.75
„ жива мера	100 кгр.		725.—
Свињско сушено	1 кгр.		17.—
Кобасице	„		19.—
Шваргле и чварци	„		12.50
Пршута	„		43.50
Салама	„		31.—
Шунка кувана	„		47.75
Шунка некувана	„		27.50
Сланина сирова	„		13.50
„ сува	„		20.—
„ ужичка	„		26.—
Маст свињска	„		14.50
Сало	„		14.25
Лој топљен	„		10.50
„ нетопљен	„		9.50
Риба			
Шаран	1 кгр.		9.50
Сом	„		17.50
Кечига	„		31.50
Смуђ	„		23.—
Пастрмка	„		—.—
Штука	„		10.50
Бела	„		6.—
Млеко			
Млеко кравље	1 лит.		2.25
Млеко овчије	„		3.25
Млеко кисело	1 крг.		6.25
Масло (путер)	„		28.50
Масло топљено	„		31.—
Кајмак	„		20.75
Сир обичан	„		10.75
„ сомборски	„		22.—
„ качкаваљ	„		18.—
„ трàпист	„		23.25
„ ементалер	„		28.—
Поврће			
Пасуљ	1 кгр.		4.—
Боб	„		3.25
Сочиво	„		10.—
Грашак у зрну млад	„		10.25
Грашак у зрну зрео	„		10.25
Кромпир стари	„		1.50
Кромпир нови	„		1.67
Лук црни	„		1.75
Лук бели	„		4.25
Лук празни	1 веза		—.—
Боранија	1 кгр.		2.75
Бундева	1 ком.		1.87
Тиквице	1 кгр.		2.—
Шаргарепа	„		2.50
Купус сладак	„		2.—
Купус кисео	„		3.37
Спанаћ	„		5.—
Рен	„		6.75
Цвекла	„		2.—
Кељ	„		—.—
Келераба	1 веза		1.25
Карфиол	1 ком.		3.—
Зелен за супу	1 веза		1.25
Першун	„		1.—
Мирођија	„		1.25
Целер	1 кгр.		3.25

В Р С Т А	Мера	Просечна цена у динарима	1 нед.
Патлиџан црвени	1 кгр.		1.50
Патлиџан плави	1 ком.		0.87
Паприка љута	100 ком.		6.—
„ туршијара	„		11.50
„ бабура	„		13.25
Краставци	10 ком.		30.75
Ротквице	1 веза		1.37
Роткве	1 кгр.		2.—
Воће			
Јабуке	1 кгр.		5.50
Крушке	„		5.—
Брескве	„		8.75
Кајсије	„		8.50
Трешње	„		—.—
Вишње	„		—.—
Јагоде	„		—.—
Малине	„		5.50
Грожђе	„		7.25
Шљиве ранке	„		3.25
Шљиве јесење	„		1.75
Шљиве сушене	„		8.50
Лубенице	1 ком.		6.25
Диње	„		4.25
Мушмуле	1 кгр.		—.—
Ораси без љуске	„		20.—
Ораси са љуском	„		6.—
Кестен	„		—.—
Смокве свеже	„		10.50
„ суве	„		10.50
Лимун	1 ком.		1.38
Банане	„		2.—
Наранџе	„		2.67
Колонијална и друга роба			
Шећер у коцкама	1 кгр.		15.—
„ у кристалу	„		13.—
„ у праху	„		15.—
Кафа сирова	„		65.—
„ пржена	„		82.50
Шећер жути	„		24.—
Со млевена	„		3.37
Бибер крупан	„		45.—
Бибер ситан	„		50.—
Паприка млевена	„		28.—
Гершла	„		12.—
Фида	„		8.—
Макарони	„		13.—
Криз	„		4.50
Бадем са љуском	„		32.50
Бадем без љуске	„		57.—
Лешник са љуском	„		12.—
Лешник без љуске	„		41.50
Ванила у шипкама	„		760.—
Ванила у праху	„		800.—
Пиринач	„		9.25
Урма	„		35.50
Мак	„		14.—
Чај	„		150.—
Цигура	„		20.—
Цимет у шипкама	„		75.—
Цимет ситан	„		80.—
Грожђе суво	„		18.—
Какао	„		50.—
Чоколада	„		60.—
Зејтин за јело	1 лит.		20.50
Сирће винско	„		5.—
Есенција	„		51.50
Мед	1 кгр.		18.—
Восак	„		57.50
Пекмез од шљива	„		8.—
Свеће воштане	„		70.—
„ стеаринске	„		26.—
„ парафинске	„		16.—
Сапун за умивање	1 ком.		8.—
Сапун за рубље	1 кгр.		11.—
Сумпор у шипкама	„		10.—
Сумпор у праху	„		8.—
Сода камена за рубље	„		3.—
Сода масна за сапун	„		10.—
Плави камен	„		8.—
Маст за обућу	1 ком.		5.50
Шпиритус рафиниран	1 лит.		54.—
Шпиритус за гориво	„		10.—
Петролеј	„		7.—
Бензин	„		7.50
Квасац	1 кгр.		30.—
Лорбер	„		14.—
Маслине	„		18.—
Риба сува	„		17.—
Сардина	1 кут.		22.—

ВРСТА	Мера	Просечна цена у динарима 1 нед.
Гориво		
Кокс		
без превоза	100 кгр.	61.—
са превозом	,,	—.—
Врикет		
без превоза	,,	45.—
са превозом	,,	—.—
Угљен дрвени (ћумур)		
без превоза	,,	125.—
са превозом	,,	—.—
Угљен дрвени (ћумур)	1 кгр.	1.75
Угљен мрки и лигнит		
без превоза	100 кгр.	25.—
са превозом	,,	30.—
Угљен камени		
без превоза	100 кгр	57.—
са превозом	,,	—.—
Дрва грабова		
без превоза	1 m3	137.50
са превозом	,,	—.—
са превозом и сечењем	,,	—.—
Дрва букова		
без превоза	,,	130.—
са превозом	,,	—.—
са превозом и сечењем	,,	—.—
Дрва церова		
без превоза	,,	122.50
са превозом	,,	—.—
са превозом и сечењем	,,	—.—
Дрва јасенова		
без превоза	,,	122.50
са превозом	,,	—.—
са превозом и сечењем	,,	—.—
Дрва растова		
без превоза	,,	122.50
са превозом	,,	—.—
са превзоом и сечењем	,,	—.—
Дрва брестова		
без превоза	,,	107.50
са превозом	,,	—.—
са превозом и сечењем	,,	—.—
Дрва врбова		
без превоза	,,	77.50
са превозом	,,	—.—
са превозом и сечењем	,,	—.—
Живина, дивљач и јаја		
Кокоши	1 ком.	14.50
Ћурке	,,	31.25
Гуске	,,	24.50
Патке	,,	12.25
Зец убијен	,,	—.—
Јаја	,,	0.54
Стока		
Биволи и биволице	,,	—.—
Волови	,,	3250.—
Краве	,,	3625.—
Телад	,,	450.—
Коњи	1 ком.	210.—
Ждребад	,,	—.—
Мазге и муле	,,	—.—
Магарци	,,	—.—
Свиње угојене	,,	1400.—
„ мршаве	,,	600.—
Прасад до 10 кгр.	,,	95.—
Назимад 10 до 25 кгр.	,,	220.—
Овце	,,	135.—
Овнови	,,	170.—
Козе	,,	300.—
Јарчеви	,,	—.—
Јагањци	,,	87.50
Јарићи	,,	60.—
Кожа и вуна		
Коже воловске	1 кгр.	12.—
„ кравље	,,	12.—
„ телеће	,,	22.25
„ јунеће	,,	11.—
„ свињске	,,	4.—
„ овчије	1 ком.	40.—
„ јагњеће	,,	31.25
„ козје	,,	—.—
„ јареће	,,	20.—
„ лисичије	,,	—.—
„ зечје	,,	—.—
Вуна прана	1 кгр.	23,50
„ неопрана	,,	15 50
Сточна храна		
Сено	100 кгр.	47.75
Слама	,,	22.50
Детелина	,,	55.—
Грађевински материјал		
Креч гашен	,,	—.—
Креч негашен	,,	34.—
Цигле	100 ком.	23.50
Цреп	,,	47.50
Цемент	100 кгр.	72,10
Песак	1 m3	34.50
Пића		
Пиво домаће	1 лит.	9.50
Вино црно обично	,,	9.50
Вино бело	,,	9.50
„ боље старо	,,	12.—
Шљивовица мека	,,	12.—
„ љута	,,	27.—
Комовица мека	,,	12.—
„ љута	,,	27.—
Надница		
Надничара	1 надн.	30.—
Копача	,,	30.—
Зидара	,,	60.—
Косача	,,	—.—

Из Статистичког одсека Г. п. Б. — Службено.

Службене објаве и огласи

Забрана зидања у оквиру Регулационог плана

На основу § 96 Закона о градским општинама и предњег реферата Техничке дирекције подносим Градском већу следећи

ПРЕДЛОГ:

1) Да се, у вези са изменом регулације у оквиру израде дефинитивног регулационог плана Београда, прогласи забрана зидања, сходно § 118 Грађевинског закона, на следећем земљишту:

У блоку између улица Краља Милана, Краља Милутина, Немањине и трга „Славије" и на парцелама бр. 1726, 1689, 1690, 1725, 1691, 404, 405, 406, 407, 408, 409/К. О. Бр. 4/1117 и 1118/К.О.Бр. 5.

2) Да се, у вези са овом забраном, на парцелама наведеним у претходној тачци не може одобравати како подизање нових зграда, тако ни преправљање, надзиђивање и дозиђивање постојећих објеката који су тангирани изменом регулације.

Већ издате грађевинске дозволе имају се повући у колико по њима већ није започето грађење.

3) Техничка дирекција стараће се о извршењу ове одлуке.

4) Забрану објавити у службеном листу „Општинских новина".

Предложено у Градском већу на дан 19 јуна 1937 год.

В. д. Директора
Инж. *Рухо Розенцвајг*, с. р.

Претседник
Општине града Београда
Блада Илић, с. р.

ТЕХНИЧКОЈ ДИРЕКЦИЈИ

Градско веће на седници својој од 23 јула 1937 године у свему је усвојило предњи предлог г. Претседника.

Ова одлука Градског већа постала је извршна на основу § 134 Закона о градским општинама, пошто у одређеном року није задржана од извршења.

О.Бр. 14328 22-VI-1937 г. у Београду.

За Деловођу
Градског већа,
Д. Ђуровић, с. р.

I офертална лицитација за израду левог колектора на Јужном Булевару за регулацију Чубурског потока са израдом канала у бочним улицама

На основу одлуке Господина Претседника Општине града Београда ТДБр. 30157 од 6-VIII-1937 год. одржаће се у канцеларији Канализационог отсека Градског Поглаварства града Београда Браће Југовића ул. 1/II на дан 16 августа 1937 год. у 11 часова

I ОФЕРТАЛНА ЛИЦИТАЦИЈА

за израду левог колектора на Јужном Булевару за регулацију Чубурског потока са израдом канала у бочним улицама.

Кауција у износу од 72.500,— за домаће односно 145.000.— дин. за стране лицитанте полаже се све до дана лицитације најдаље до 10 часова код Главне благајне Градског Поглаварства у улици Узун Мирковој бр. 1.

Лицитанти биће дужни, да поред реверса о положеној кауцији поднесу лицитационој комисији сва остала документа која су законом прописана за учествовање на јавним лицитацијама.

Образац, понуде за ову лицитацију, као и општи, специјални и технички услови могу се добити у канцеларији Канализационог отсека по цени од 100.— дин. а планови стоје заинтересованима на расположењу ради прегледа сваког радног дана за време канцелариско.

Из канцеларије Канализационог отсека ТДБр. 30157/1937 год.

II офертална лицитација за израду калдрме

На основу одлуке г. Претседника Општине града Београда ТДБр. 30020/37 а у вези одлуке ОБр. 10006/1937 год. Техничка дирекција Градског поглаварства одржаће на дан 14 августа 1937 год. II оферталну лицитацију за израду калдрме у улицама: Топчидерски Венац Царице Маре, Горњачке и око школе и дечијег прихватилишта на Топчидерском Брду.

Предрачунска сума износи 629.569.— динара, али ће се понуде примити само ниже од 393.242.87 динара.

Лицитација одржаће се поменутог дана у 11 часова у канцеларији Инжињерског отсека Техничке дирекције (Кнегиње Љубице ул. бр. 21, II спрат).

Кауција у износу од 31.500.— динара за домаће и 63.000.— динара за стране предузимаче полаже се на дан лицитације најдаље до 10 часова код Главне благајне Градског поглаварства (Узун Миркова 1).

Лицитанти биће дужни, да поред реверса о положеној кауцији поднесу лицитационој комисији и сва остала документа, која су законом прописана за учествовање на јавним лицитацијама код државних грађевинских власти.

Сва потребна обавештења могу се добити као и услови за ову лицитацију видети сваког радног дана од 8—14 часова у Инжињерском отсеку Техничке дирекције соба бр. 5.

Из канцеларије Техничке дирекције Градског поглаварства Београда ОБр. 10006/37 г.

Власник: Градско поглаварство Београд. — Уредник: Ђуро Бањац, Молерова 16
Штампарија Драг. Грегорића, Страхињића Бана 75. — Београд.

ПОШТАРИНА ПЛАЋЕНА У ГОТОВУ

ОПШТИНСКЕ НОВИНЕ

СЛУЖБЕНИ ОРГАН

Универзитетска библиотека
Београд
Краља Александра № 73

Излази једном недељно | Август 1937 године | Година 55 — Број 33

Уредништво и администрација: Кнегиње Љубице 1/II, телефон 26-242
Претплата: за годину дана 150.— дин., за пола године 80.— дин.
Чековни рачун код Поштанске штедионице бр. 54.300

Извештај о раду Техничке дирекције Г. п. Б. у месецу јулу 1937 год.

Рад Инжењерског отсека Техничке дирекције Г. п. Б. у месецу јулу 1937 године

Ново снимање: 18 улица. Улице: Топчидерски венац, Прибојска, Бана Лагиње, Генерала Арачића ул. „Слога" Велико-моравска, Крижанићева, Војв. Вука, Високог Стевана, Грује Мишковића, Романијска, Владе Марковића, Болничка, Леди Каудри, Шолина, Ђорђа Радојловића, Јоакимова и Војв. Ђуровића.

Ново пројектовање: 13 улица, 1 мост и 1 сифон. Улице: Прибојска, Бана Лагиње, Генерала Арачића, ул. „Слога", измена пројекта сифона на Обреновачком друму, Војв. Вука, ул. Високог Стевана, Цвијићева, Великоморавска, Ђорђа Радојловића, Јоакимова, Боже Јанковића, II део, Кабларска, Сувоборска, мост код Цареве ћуприје на Топчидерској реци.

Лицитације: расписане 6. За калдрм. Војводе Бране ул. (предрач. сума Дин. 120.294), за калдрм. сквера код улаза у Ново гробље (дин. 39.969); за калдрм. улица око гимназије и прихватилишта на Котежу Франше Д'Епереа (дин. 626.569); за калдрм. ул. Војводе Драгомира (дин. 27.281); лицитација за накнадне радове на Топчидерском мосту (дин. 278.300), за калдрм. Кабларске и Крупањске ул. (288.945 динара).

Лицитације: одржане 8. За калдрм. ул. Престолонаследника Петра (излицит. сума дин. 652.343,50); за калдрм. Триглавске ул. (дин. 156.820,86); за калдрм. Голубачке ул. (дин. 84.824,29); II офертална лицитација за завршне радове на новом мосту преко Топчидерске реке код Гардиског дома (дин. 278.830); за калдрм. ул. око гимназије и прихватилишта на Дечјим прихв. (неуспела), за калдрм. ул. Војв. Драгомира (неуспела), за реконстр. Миријев. булевара (дин. 286.082,88), за калдрм. Маглајске ул. (дин. 276.745,82).

Лицитације: одобрене 6. За калдрм. Прест. Петра за реконструкцију Миријевског булевара, за калдрм. Триглавске ул., за калдрм. Голубачке ул. за калдрм. Мајора Јагодића и Крупањске; за калдрм. Маглајске ул.

Нови радови почети у јулу: 9 улица и 1 пут: Калдрм. Триглавске ул. (вредност дин. 156.823,86); за калдрм. Маглајске улице (дин. 276.745,82); калдрм. ул. у Жел. колонији у Раковици: Срзентићева, Натишевићева, Мих. Станојевића и Гупчева (дин. 356.965,05); калдрм. Ђорђа Радојловића и Јоакимове на Бањици (дин. 91.145.—); калдрм. Голубачке у. (дин. 84.824,29); калдрм. бан. пута I реда Београд-Опово за везу са држав. путом бр. IV/д (дин. 523.430,74).

Радови у току продужени у јуну: 14 улица, 1 мост, 1 сифон, 1 пут: Калдрм. ул. Мајке Јевросиме (вредн. дин. 108.600); калдрм. улица Иван Бегове и Чубрине (дин. 275.705,38); калдрм. улица на имању Браће Шићански; калдрм. улица Чиновничке колоније на Вождовцу; Милована Маринковића, Вјек. Спинчића, Косте Јовановића, ул. бр. XI и ул. бр. V (дин. 366.434,24); израда армирано бетонског моста на Топчид. реци код Гардиског дома (дин. 139.087); калдрм. Милице Српкиње ул. (дин. 50.631,22); израда сифона на Обреновачком друму (дин. 91.145); насипање улица беогр. сајмишта (дин. 120.000), калдрм. продужења Дим. Туцовића ул. и Северног Булевара (дин. 256.212,69); калдрм. улица око Трга на Бановом брду (дин. 329.035,39); калдрм. пута за општ. цревару у Панчев. риту (дин. 204.940).

Снимање и обрачунавање завршених радова: 5 улица: Улице: К. Јовановића, Генерала Ханриса, Сер. Едварда Греја, ул. Вјекослава Спинчића, Љешка ул. на Чукарици.

Колаудације у раду: 5 улица и 1 мост. Улице: Косте Јовановића, Ген. Ханриса, Сер Едварда Греја, Вјекослава Спинчића, провизоријум моста код Цареве ћуприје, Љешка ул. на Чукарици.

Колаудације свршене: 7 улица, 1 насип и 1 згр. за вагу. Радови на хитној обрани Макишког насипа, трот. у ул. Ђ. Кратовца, калдрм. Кланичног булевара израда везе Кланичног А. Д. трот. Јове Илића, трот. К. Борисављевића, трот. Миодрага Давидовића, трот. Петра Мркоњића ул., калдрм. ул. бр. 966 на Дедињу.

Суперколаудације: 5 улица. Миријевски булевар ул. Адмирала Пикоа, Прешевска, општински пут за општ. болницу од ул. Краља Александра до ул. Св. Николе, Булевар Франше Д'Епереа.

Разне комисије: 2. Стална комисија за пријем каменог материјала, стална комисија за пријем песка и шљунка.

Задужење тротоар. таксом: 5 улица са дин. 164.147.—. Задужење дела Његошеве, Которске, Вишеградске, Соколске и Тополске, 116 разних извештаја по задужењу трот. таксом.

Број примљених предмета: 467.

Број свршених предмета: 429. Остаје несвршених за месец август: 38 предмета.

Број употребљених надница: а) у режији 975; б) код предузећа 2.049; свега: 3.003 надница. Од овога броја отпада: а) на раднике из Београда 1.326 надница; б) на раднике из унутрашњости 1.698 надница.

Из Инжењерског отсека Т. Д. службено.

Рад Архитектонског отсека Техничке дирекције Г. п Б. у месецу јулу 1937 год.

Нова пројектовања: 3. Израда пројекта дома за напуштену децу и незбринуте старце. Израда плана за зидање нове зграде дечјег обданишта у Штросмајеровој ул. Израда скипа за регулацију и архитектонску обраду углова Теразија.

Лицитације: 1. I офертална лицитација за опрвку општинске кланице.

Почето грађење и радови у току: 15. Зидање нове зграде: за основну школу на Дедињу, на Бановом брду и „Његош" на Западном Врачару; амбуланте за кожне и венеричне болести у Ђорђа Вашингтона ул. Сезонска оправка свих зграда основних школа и дечјих забавишта. Израда нове пијаце на Бановом брду. Зидање трошаринских експозитура. Израда нове мртвачнице-капеле Ешкенаских јевреја на новом гробљу. Завршни радови на згради дечјег прихватишта у Звечанској ул. Оправке на згради градске болнице задужбине поч. Н. Спасића. Оправка бајракли-џамије. Израда сплава на дечјим басенима и 18 кабина за пецање на општ. купатилу на Сави. Оправке пијачних зграда. Оправке и преправке у згради у Доситејевој ул. бр. 21.

Завршено грађење и радови: Ситне оправке општинских зграда. Постављање уличних таблица са натписом у новокрштеним улицама.

Разне комисије: Режиска комисија за зидање нове зграде за основну школу на Бановом брду и Дедињу; зграде за амбуланту за кожне и венеричне болести у Ђорђа Вашингтона ул. за сезонску оправку зграда основних школа; за израду трошаринских објеката; за израду дечјих басена на Сави и за постављање уличних таблица са натписом. Комисија за отварање понуда за грундирање просторије регулационог плана у згради Техничке дирекције.

Припремање елабората: Израда предрачуна за поправке зграде топлог купатила у Мишарској ул.; за грундирање просторија регулационог плана у згради Техничке дирекције.

Из Архитектонског отсека Г. п. Б. службено.

Рад Катастарског отсека Г. п. Б. у месецу јулу 1937 године

I ОДЕЉАК ЗА РЕГУЛАЦИОНИ ПЛАН

А. Измене регулације:

1) Измена регулације Шајкашке и отварање Нове ул. бр. 163, — 3 плана.

2) Измена регулације улице Кнеза Арсена, — 2 плана.

3) Исправка измене регулације око Конака Књегиње Љубице.

4) Нова измена регулације насеља „Петра Мркоњића".

5) Измена регулације код Парламента.

Б. Израда нове регулације

1) На секцијама 1:500

2) Израда Регулације 1:2.500, — секције: 10, 15, 19 и 20.

3) Студија измене регулације на Зеленом венцу.

4) Студија измене регулације Престолонаслед. трга и трга Кн. Споменик.

В. Уредба

1) Описивање нове границе грађевинског реона.

2) Описивање нових граница појединих зона.

3) Корекција спискова улица.

4) Уцртавање нових граница зона I/а, I/о и II.

5) Уцртавање нових висина зграда на плану размере 1:10.000.

6) Уцртавање регулације плана Београда 1:10.000 на 3 секције за штам.

7) Корекција оштампане регулације на плану 1:10.000 — 1 и 3 листа.

8) Смањивање пантографом пројекта ре-

гулације насеља Петра Мркоњића са размере 1:2.500 на размеру 1:10.000.

9) Уцртавање ново одређених величина градилишта у ужем и ширем грађевинском реону.

10) Израда предлога места за неколико споменика.

11) Израда 6 варијаната места за Вуков споменик.

12) Израда постамента за Вуков споменик — 5 варијената —, са детаљном разрадом 1:20, са предрачуном и 2 перспективна изгледа.

13) Архитектонска обрада зграда на угловима Краља Александра и Краља Милана улица: 2 фасаде 1:2000 и перспективни изглед.

14) Архитектонска обрада зграда на углу Призренске улице и Престолонаследниковог трга — фасада 1:100.

15) Шефа фронтова Престолонаследниковог трга од бр. 1 до зграде Асикурациони генерали — 1:500.

Г. Разно

Примљено разних предмета 66, а експедовано 22.

Израђено скица регулације по тражењу Грађевинског одељка за 18 предмета.

Израђено предлога, одлука, спроведених Министарству грађевина и извештаја за 26 предмета.

II. ОДЕЉАК ИЗВРШЕНЕ РЕГУЛАЦИЈЕ

А. Издато протокола о регулацији имања:

1) у Катастарској општини Београд 1 и 7 12 комада.

2) у Катастарској општини Београда 2 15 комада.

3) у Катастарској општини Београд 3 и 6 15 комада.

4) у Катастарској општини Београд 4 15 комада.

5) у Катастарској општини Београд 5–8 комада.

Б. Израђено уверење о регулацији

1) о односу имања према регулацији 43 комада.

2) о односу зграда о регулацији 34 комада.

III. ОДЕЉАК ЗА ОДРЖАВАЊЕ КАТАСТРА

А. Канцеларијски радови

1) Рађено разних послова на 485 парцела.

2) Картирано 167 нових парцела.

3) Израчунате и проконтролисане површине за 152 парцеле.

4) Уцртано у оригиналне катастарске планове 13 парцела.

5) Израђено копија катастарских планова по приватном тражењу 31 ком.

6) По предметима експро-апропријације извршен тачан обрачун површина и цепање за 40 парцела.

7) Израђено копија планова по пријавним листовима 31 комад.

8) Показано граница по приватном тражењу за 4 парцеле.

9) Показано граница по тражењу Среског Суда за 3 парцеле.

10) Проконтролисано парцеларних планова, и рачунских делова, израђених од стране приватних инжињера, за 11 предмета.

11) Примљено од Среског Суда и спроведено кроз Катастарски операт 128 судских закључака о промени власништва, укњижби терета и др.

12) Израђено копија планова по званичном тражењу 17 комада.

13) Дато усмених обавештења за 635 случајева.

14) Дато писмених извештаја за 340 предмета.

15) Путем парцелација образовано је 81 нова парцела.

16) Извршено спајање парцела 2 случаја.

17) Поништено парцела — 1 случај.

18) Дато извештаја о сиротињским уверењима 894 комада.

19) Свршено разних предмета 863 комада.

Б. Теренски радови

1) Дељено са омеђавањем 11 парцела.

2) Извршено исправки планова 2 случаја.

3) Снимљено ради уношења у планове за 14 нових зграда.

4) Промењено култура на 8 парцела.

5) Омеђено 10 парцела са утрошком 28 камених белега.

6) По предметима експро-апропријације снимљено 65 парцела.

7) укопано 10 полигоних и 7 малих тачака.

IV. ХЕЛИОГРАФСКА РАДИОНИЦА

1) За катастарски отсек копирано предмета 108 ком. у 221 коп.

2) За Инжињерски отсек копирано предмета 23 ком. у 32 коп.

3) За Архитектонски отсек копирано предмета 111 ком. у 217 коп.

4) За Канализациони отсек копирано предмета 16 ком. у 38 коп.

5) За Отсек Добара копирано предмета 23 ком. у 44 коп.

6) За Одељак калдрме копирано предмета 2 ком. у 2 коп.

7) За Отсек паркова копирано предмета 1 ком. у 2 коп.

8) За Грађевински одељак копирано предмета 1 ком. у 1 коп.

9) За Управу Водовода копирано предмета 36 ком. у 55 коп.

10) За Дирек. трам. и освет. копирано предмета 4 ком. у 8 коп.

V. ЛИТОГРАФСКО-ШТАМПАРСКА РАДИОНИЦА

1) За катастарски отсек штампано раз. образаца ком. 1050 са 1900 стисака.

2) За катастарски отсек штампано са цинка образаца ком. 1162 са 1162 отисака.

3) За катастарски отсек Ген. план штампано разних образаца ком. 1280 са 2560 отисака.

4) За Грађевински одељак штампано раз. образаца ком. 1200 са 1800 отисака.

5) За Дирек. трам. и освет. штампано раз. образаца ком. 250 са 1000 отисака.

6) За Судско Оделење штампано раз. образаца ком. 2720 са 10.000 отисака.

ОПШТИ ПРЕГЛЕД

Наплаћено таксе у готову и у маркама динара 39.486.—

Дневничара је било од 1 до 15-VII-1937 год. 48 са 634 дневнице.

Дневничара је било од 16 до 31-VII-1937 год. 48 са 688 дневница.

Разних предмета, — техничке и административне природе, заједно са 894 извештаја за Уверења о сиромашном стању, који се не заводе у деловодник, проведено је у току месеца кроз Отсек свега 1936 предмета.

Из Катастарског отсека Г. п. Б. — служб.

Извештај о раду Управе водовода Г. п. Б. у месецу јулу 1937 године.

У месецу јулу 1937 год. Управа водовода извршила је следеће радове:

Грађевински одељак:

1) III филтерска инсталација — Завршено је бетонирање обимних зидова до коте 76,30, односно 77,30 у ризлерском делу.

2) Централна водостаница — Окречена је зграда по трећи пут постављена су улазна врата и ограда на степеницама.

3) Бунари — Избушени су бунари бр. 14а и бр. 54.

4) У улици Иван Беговој положене су цеви ∅ 80 мм. у дужини 48,0 м¹.

5) У улици Мајке Јевросиме положене су цеви ∅ 80 мм. у дужини 69,ж м¹.

6) У ул. Пироћанчевој положене су цеви ∅ 6/4" у дужини 57,0 м¹.

7) Израђен је пројект за нову инсталацију за нову пијаћу на Бановом Брду.

8) Уцртавање водоводне мреже у планове Београда 1 : 500, 1.000 и 2.500.

9) Вршен премер за наплату водоводних такса са планова и на терену.

Машински одељак:

1) Количине дате пијаће воде са ВЦ1 за варош	1,242.655 м³
2) За горњу зону подигнуто:	327.788 ”
а) Са ВЦ4 (Главни резервоар)	138.728 ”
б) Са ВС5 (Топчидер)	189.060 ”
3) Количине речне воде за поливање улица:	339.540 ”
а) Са ВЦ2 (Савски водовод)	298.300 ”
б) Са ВЦ3 (Дунавска пумпа)	41.249 ”
4) Утрошено електричне енергије:	
а) На Белим Водама	592.769 кгр
б) На ВЦ2	126.348 ”
в) На ВС4	37.532 ”
г) На ВС5	59.540 ”
д) На ВЦ3	21.678 „
5) Алуминијум сулфата: утрошено:	
а) На Белим Водама	8.060 ”
б) На Савском водоводу (ВС2)	2.120 ”
6) Утрошено амонијачне соде:	
а) На Белим Водама	3.312 ”
б) На ВЦ2 (Савски водовод)	1.000 ”
7) Утрошено хлора:	
а) На Белим Водама	108 ”
б) ВЦ2 (Савски водовод)	111 ”

Одељак за мрежу:

1) Извршене оправке у општинским зградама	24	места
2) Преправке уличне водоводне цеви	17	”
3) Разни радови	10	”
4) Оправке уличних затварача	9	ком.
5) Оправке уличних хидраната	184	„
6) Оправке уличних спојница	67	”
7) Оправке јавних чесама	192	”
8) нови спојеви	44	”
9) појачани спојеви	10	”
10) пребачени спојеви	12	”
11) измена спојева и пребачени	—	”
12) постављено водомера на нове спојеве	44	”
13) замена водомера	420	”
14) премештање водомера	34	”
15) замена водомера због ком. испитивања	—	”
16) извађено водомера из мреже због укидања споја	15	”
17) намештено водомера на место цевне везе	5	”
18) примљено нових склоништа за водомере	44	”
19) премештено склоништа по чл. 12 Уредбе о г. в.	11	”
20) извршено оправке арматура	370	”
21) затварање воде	—	”
22) отварање воде	12	”
23) извршена ревизија код склоништа на инсталацијама	683	”
24) пломбирање водомера	406	”
25) скинуто водомера због прслог стакла од мраза	3	”
26) дато опомена претплатницима	153	”
27) још разних радова	47	”

Из Управе водовода Г. п. Б. — службено.

СПИСАК

Кажњених лица у 1937 години, по закону о надзору над намирницама за живот и других хигијенских неисправности.

Редни број	ПРЕЗИМЕ И ИМЕ	врста радње	улица и број где станује	због каквих је неисправности кажњен	кажњен са динара
1	Младеновић Обрад	млекар	М. М. Луг	због неисправног млека	310.—
2	Сибиновић Зорка	„	„ „ „	„ „ „	310.—
3	Ђорђевић Јелена	„	„ „ „	„ „ „	310.—
4	Стојковић Љубица	„	Калуђерица	„ „ „	510.—
5	Теорођић Даринка	„	Борча	„ „ „	260.—
6	Марковић Живан	„	Калуђерица	„ „ „	260.—
7	Стефановић Наталија	„	М. М. Луг	„ „ „	260.—
8	Драгичевић Стана	„	Бежанија	„ „ „	310.—
9	Станашевић Коста	„	Остружница	носи млеко у прљавим кантама	110.—
10	Карапић Стеван	„	Сурчин	због неисправног млека	460.—
11	Богдановић Милан	имање	Шуматовачка 151	помијара се излива у двориште	150.—
12	Марковић Милутин	„	Новакова 12	нема прописну ђубретару	100.—
13	Даниловић Спасоје	„	Кр. Алекс. 359	нечистоћа у дворишту	150.—
14	Пантић Иван	„	Б. Јанков. 36	нема прописну ђубретару	150.—
15	Тодоровић Светозар	„	Ст. Првовенч. 412	нема прописно двориште заграђено	100.—
16	Антић Стојан	„	Зел. Венац 23	клозети загађени	100.—
17	Панђел Зорка	„	Прерадовићева	имање нечисто и неограђено	150.—
18	Сердаревић Радован	„	Ст. Првовенч, 43	клозет примитиван и др.	150.—
19	Ђорђевић Петар	„	„ „ 33	нема довољно канти за ђубре	150.—
20	Стајић Раде	„	Корчуланска 2	нечисто двориште	150.—

Из Одсека јавне хигијене Г. п. Б. службено

СЛУЖБЕНИ ОГЛАС

Лицитација за набавку дрва за основне школе у Земуну

Месни школски одбор у Земуну набавиће за потребе Народних основних школа за годину 1937/8

1) 636 м³ огревних дрва. Дрво мора бити првокласно буково или грабово, суво, у цепаницама, зимске сече 1936/7 год. Цепанице морају бити одебеле и без чворова, дужине 1 м. Дрва морају бити при мерењу сложена тако, да сваки слог у дужини од 20 м може имати највише два крста. Дрво се има испоручити у току месеца септембра 1937 год. Дрва се имају поставити на одређена места по распореду грађевинског отсека.

У понуђеној цени има се разумети набава дрва постављена на лицу места. Након што се установи, да је мера добра и да дрво одговара понуди извршиће се исплата на благајни Месног школског одбора у Земуну.

2) 127.000.— кг. првокласног комадастог угља од око 5.000 калорија, постављено вагон Земун према потреби и току зиме.

Лицитација ће се одржати дана 14. септембра 1937 у 11 часова пре подне у соби бр. 3 Градског грађевинског отсека (Прерадовићева ул. бр. 7).

Писмене прописно састављене понуде, имају се у одређено време предати на руке комисије у затвореном омоту са написом: „Понуда дрва и угљена за основне школе у Земуну".

За дрва мора бити приложен узорак, а за угаљ поред узорка и надлежна анализа.

Понуде имају бити таксиране по Т. бр. 25. и општинском таксом од 5. динара.

Кауција у износу од 5% од понуђене суме има се положити истога дана до 10 сати на благајни Месног школског одбора (у Градској благајни) у Земуну у готову или хартијама од вредности по курсу Министарства финансија.

З. О. бр. 12378 (Гр. О. бр. 2808) 17 августа 1937.

Месни школски одбор за градски одељак Земун.

НЕДЕЉНИ И МЕСЕЧНИ ИЗВЕШТАЈ

о најнижим, највећим и просечним ценама пољопривредних производа, колонијалне робе, домаће стоке, разног материјала и радничких надница на београдском тргу од 1/VII до 30/VII и од 7/VIII до 13/VIII 1937 г.

ВРСТА	Мера	Просечна цена у динарима	
		месеч.	2 нед.
Жито			
Пшеница	100 кгр.	161.31	161.—
Раж	„	135.62	112.50
Јечам	„	109.79	107.50
Овас	„	102.81	99.—
Кукуруз у зрну	„	89.25	91.—
„ у клипу	„	—.—	—.—
Брашно и хлеб			
Брашно пшенично Но. 2	1 кгр.	3.—	3.—
„ „ Но. 1	„	3.25	3.25
„ „ бело	„	3.50	3.50
„ „ кукурузно	„	2.—	2.—
Хлеб пшенични црни	„	3.—	3.—
„ „ бели	„	4.—	3.50
Месо			
Говеђина	1 кгр.	12.—	11.—
„ жива мера	100 кгр.	530.41	557.50
Телеђина	1 кгр.	18.79	19.—
„ жива мера	100 кгр.	347.91	730.—
Јагњеђина	1 кгр.	10.—	12.—
„ жива мера	100 кгр.	433.04	387.50
Овчетина	1 кгр.	10.79	11.—
„ жива мера	100 кгр.	393.75	337.50
Свињетина	1 кгр.	14.64	14.—
„ жива мера	100 кгр.	668.75	690.—
Свињско сушено	1 кгр.	18.10	17.—
Кобасице	„	18.37	17.50
Шваргле и чварци	„	12.02	13.50
Пршута	„	31.25	43.—
Салама	„	31.—	31.—
Шунка кувана	„	42.50	43.—
Шунка некувана	„	24.43	25.—
Сланина сирова	„	16.64	13.50
„ сува	„	19.87	20.25
„ ужичка	„	26.—	26.—
Маст свињска	„	15.—	14.50
Сало	„	15.43	14.75
Лој топљен	„	10.92	11.—
„ нетопљен	„	9.14	10.—
Риба			
Шаран	1 кгр.	10.25	9.75
Сом	„	18.72	18.25
Кечига	„	32.56	30.75
Смуђ	„	25.10	22.—
Пастрмка	„	—.—	9.50
Штука	„	12.19	10.75
Бела	„	6.68	5.—
Млеко			
Млеко кравље	1 лит.	2.25	2.25
Млеко овчије	„	2.93	3.25
Млеко кисело	1 крг.	6.49	6.25
Масло (путер)	„	27.56	29.50
Масло топљено	„	27.79	32.—
Кајмак	„	21.66	20.—
Сир обичан	„	10.68	10.50
„ сомборски	„	19.25	22.—
„ качкаваљ	„	19.03	18.—
„ трàпист	„	21.37	22.—
„ ементалер	„	25.94	27.—
Поврће			
Пасуљ	1 кгр.	4.18	3.—
Боб	„	3.90	3.50
Сочиво	„	8.70	10.—
Грашак у зрну млад	„	8.08	10.50
Грашак у зрну зрео	„	8.56	7.—
Кромпир стари	„	1.23	1.50
Кромпир нови	„	1.54	1.37
Лук прни	„	1.95	1.50
Лук бели	„	4.25	4.50
Лук прази	1 веза	0.83	1.25
Боранија	1 кгр.	3.16	3.—
Бундева	1 ком.	2.06	2.—
Тиквице	1 кгр.	4.07	2.—
Шаргарепа	„	2.47	2.50
Купус сладак	„	1.83	2.37
Купус кисео	„	2.79	3.37
Спанаћ	„	6.30	5.50
Рен	„	6.22	7.—
Цвекла	„	2.20	2.—
Кељ	„	—.—	—.—
Келераба	1 веза	1.37	1.50
Карфиол	1 ком.	3.62	3.—
Зелен за супу	1 веза	1.33	1.25
Першун		0.75	0.75
Мирођија	„	0.75	0.75
Целер	1 кгр.	2.65	3.37
Патлиџан црвени	1 кгр.	3.55	1.25
Патлиџан плави	1 ком.	1.63	0.92
Паприка љута	100 ком.	7.12	4.75
„ туршијара	„	23.26	10.25
„ бабура	„	28.60	11.25
Краставци	10 ком.	45.62	28.75
Роткви̇це	1 веза	11.45	1.12
Роткве	1 кгр.	21.60	2.—
Воће			
Јабуке	1 кгр.	6.87	5.50
Крушке	„	6.26	5.—
Брескве	„	8.68	8.75
Кајсије	„	6.33	10.—
Трешње	„	8.08	—.—
Вишње	„	8.59	—.—
Јагоде	„	6 25	—.—
Малине	„	6.37	—.—
Грожђе	„	8.75	6.75
Шљиве ранке	„	2.86	2.87
Шљиве јесење	„	3.37	3.—
Шљиве сушене	„	8.—	8.—
Лубенице	1 ком.	8.12	5.75
Диње	„	9.39	3.67
Мушмуле	1 кгр.	—.—	—.—
Ораси без љуске	„	19.74	19.75
Ораси са љуском	„	5.82	5.50
Кестен	„	—.—	—.—
Смокве свеже	„	8.40	—.—
„ суве	„	11 06	10 50
Лимун	1 ком.	1.40	1.—
Банане	„	19.85	2.25
Неранџе	„	2.79	2.—
Колонијална и друга роба			
Шећер у коцкама	1 кгр.	15.—	15.—
„ у кристалу	„	13.—	13.—
„ у праху	„	15.—	15.—
Кафа сирова	„	65.—	65.—
„ пржена	„	82.50	82.50
Шећер жути	„	24.—	24.—
Со млевена	„	3.37	3.37
Бибер крупан	„	45.—	45.—
Бибер ситан	„	50.—	50.—
Паприка млевена	„	28.—	28.—
Гершла	„	12.—	12.—
Фида	„	8.—	8.—
Макарони	„	13.—	13.—
Криз	„	4.50	4.50
Бадем са љуском	„	32.50	32.50
Бадем без љуске	„	57.—	57.—
Лешник са љуском	„	12.—	12.—
Лешник без љуске	„	41.50	41.50
Ванила у шипкама	„	775.—	760.—
Ванила у праху	„	800.—	800.—
Пиринач	„	9.—	9.25
Урма	„	35.50	35.50
Мак	„	14.—	14.—
Чај	„	150.—	150.—
Цигура	„	18.—	20.—
Цимет у шипкама	„	75.—	75.—
Цимет ситан	„	80.—	80.—
Грожђе суво	„	16.—	18.—
Какао	„	50.—	50.—
Чоколада	„	60.—	60.—
Зејтин за јело	1 лит.	20.50	20.50
Сирће винско	„	5.—	5.—
Есенција	„	51.50	51.50
Мед	1 кгр.	16.—	18.—
Восак	„	57.50	57.50
Пекмез од шљива	„	8.—	8.—
Свеће воштане	„	70.—	70.—
„ стеаринске	„	28.	26.—
„ парафинске	„	16.—	16.—
Сапун за умивање	1 ком.	8.—	8.—
Сапун за рубље	1 кгр.	11.—	11.—
Сумпор у шипкама	„	10.—	10.—
Сумпор у праху	„	8.—	8.—
Сода камена за рубље	„	3.—	3.—
Сода масна за сапун	„	10.—	10.—
Плави камен	„	8.—	8.—
Маст за обућу	1 ком.	5.50	5.50
Шпиритус рафиниран	1 лит.	54.—	54.—
Шпиритус за гориво	„	10.—	10.—
Петролеј	„	7.—	7.—
Бензин	„	7.50	7.50
Квасац	1 кгр.	30.—	30.—
Лорбер	„	14.—	14.—
Маслине	„	18.—	18.—
Риба сува	„	17.—	17.—
Сардина	1 кут.	22.—	22.—

ВРСТА	Мера	Просечна цена у динарима	
		месец.	2 нед.
Гориво			
Кокс			
без превоза	100 кгр.	61.—	61.—
са превозом	,,	—.—	—.—
Врикет			
без превоза	,,	45.—	45.—
са превозом	,,	—.—	—.—
Угљен дрвени (ћумур)			
без превоза	,,	125.—	125.—
са превозом	,,	—.—	—.—
Угљен дрвени (ћумур)	1 кгр.	1.75	1.75
Угљен мрки и лигнит			
без превоза	100 кгр.	27.50	25.—
са превозом	,,	—.—	30.—
Угљен камени			
без превоза	100 кгр	57.—	57.—
са превозом	,,	—.—	—.—
Дрва грабова			
без превоза	1 m3	125.—	137.50
са превозом	,,	—.—	—.—
са превозом и сечењем	,,	—.—	—.—
Дрва букова			
без превоза	,,	122.50	130.—
са превозом	,,	—.—	—.—
са превозом и сечењем	,,	—.—	—.—
Дрва церова			
без превоза	,,	117.50	122.50
са превозом	,,	—.—	—.—
са превозом и сечењем	,,	—.—	—.—
Дрва јасенова			
без превоза	,,	115.—	122.50
са превозом	,,	—.—	—.—
са превозом и сечењем	,,	—.—	—.—
Дрва растова			
без превоза	,,	115.—	122.50
са превозом	,,	—.—	—.—
са превзоом и сечењем	,,	—.—	—.—
Дрва брестова			
без превоза	,,	102.50	107.50
са превозом	,,	—.—	—.—
са превозом и сечењем	,,	—.—	—.—
Дрва врбова			
без превоза	,,	75.—	77.50
са превозом	,,	—.—	—.—
са превозом и сечењем	,,	—.—	—.—
Живина, дивљач и јаја			
Кокоши	1 ком.	10 45	15.75
Ћурке	,,	21.45	—.—
Гуске	,,	26.37	18.—
Патке	,,	16.37	12.25
Зец убијен	,,	—.—	—.—
Јаја	,,	— .36	0.50
Стока			
Биволи и биволице	,,	—.—	—.—
Волови	,,	3151.70	3125.—
Краве	,,	3491.58	3450.—
Телад	,,	439.41	432.—
Коњи	1 ком.	2300.—	1357.50
Ждребад	,,	—.—	—.—
Мазге и муле	,,	—.—	—.—
Магарци	,,	—.—	—.—
Свиње угојене	,,	1562.91	1500.—
„ мршаве	,,	616.66	600.—
Прасад до 10 кгр.	,,	90.—	102.50
Назимад 10 до 25 кгр.	,,	201.62	240.—
Овце	,,	146.14	125.—
Овнови	,,	268.75	185.—
Козе	,,	311.93	315.—
Јарчеви	,,	67.50	—.—
Јагањци	,,	80.20	90.—
Јарићи	,,	67.75	78.75
Кожа и вуна			
Коже воловске	1 кгр.	12.—	12.—
„ кравље	,,	12.—	12.—
„ телеће	,,	21.27	21.50
„ јунеће	,,	11.25	11.—
„ свињске	,,	3.75	4.—
„ овчије	1 ком.	38.61	57.50
„ јагњеће	,,	31.90	32.50
„ козје	,,	—.—	—.—
„ јареће	,,	23.33	25.—
„ лисичије	,,	—.—	—.—
„ зечје	,,	—.—	—.—
Вуна прана	1 кгр.	25.70	23.50
„ неопрана	,,	17.29	15 50
Сточна храна			
Сено	100 кгр.	51.89	46.
Слама	,,	24.41	23.50
Детелина	,,	54.85	53.—
Грађевински материјал			
Креч гашен	,,	—.—	—.—
Креч негашен	,,	34.—	34.—
Цигле	100 ком.	24.—	23.50
Цреп	,,	47.50	47.50
Цемент	100 кгр.	72.10	72.10
Песак	1 m3	34.50	34.50
Пића			
Пиво домаће	1 лит.	9 50	9.50
Вино црно обично	,,	9.50	9.50
Вино бело	,,	9 50	9.50
„ боље старо	,,	12.—	12.—
Шљивовица мека	,,	12.—	12.—
„ љута	,,	27.—	27.—
Комовица мека	,,	12.—	12.—
„ љута	,,	27.—	27.—
Надницс			
Надничара	1 надн.	30.—	30.—
Копача	,,	30.—	30.—
Зидара	,,	57.50	60.—
Косача	,,	—.—	—.—

Из Статистичког одсека Г. п. Б. — Службено.

Службене објаве и огласи

I офертална лицитација за калдрмисање Милешевске улице модерном калдрмом

На основу одлуке Г. Претседника Општине града Београда Т.Д.бр. 33146 од 20-VIII 1937 год. Техничка дирекција Градског поглаварства одржаће на дан 9-IX 1937 год. I офертални лицитацију за калдрмисање Милешевске ул. модерном калдрмом.

Предрачунска сума износи 720.656 динара.

Лицитација одржаће се поменутог дана у 11 часова у канцеларији Инжињерског отсека Техничке дирекције (Кнегиње Љубице ул. бр. 21/II).

Кауција у износу од 36.500.— динара за домаће и 73.000.— динара за стране предузимаче полаже се на дан лицитације најдаље до 10 часова код Главне благајне Градског поглаварства (Узун Миркова бр. 1).

Лицитанти биће дужни, да поред реверса о положеној кауцији поднесу лицитационој комисији и сва остала документа, која су законом прописана за учествовање на јавним лицитацијама код државних грађевинских власти.

Сва потребна обавештења могу се добити као и услови за ову лицитацију видети сваког радног данада од 8—14 часова у Инжињерском отсеку Техничке дирекције соба бр. 5.

Из канцеларије Техничке дирекције Градског поглаварства Београда ТДБр. 33146/37 године.

I офертална лицитација за калдрмисање Цвијићеве улице

На основу одлуке Г. Претседника Општине града Београда Т.Д.Бр. 32272 од 16-VIII 1937 год. Техничка дирекција Градског поглаварства одржаће на дан 4-IX 1937 год. I оферталну лицитацију за калдрмисање Цвијићеве улице од Варшавске до Бистричке — коловоз од камених полупризми и тротоар од бет. прес. плоча.

Предрачунска сума износи 598.532 динара.

Лицитација одржаће се поменутог дана у 11 часова у канцеларији Инжењерског отсека Техничке дирекције (Књегиње Љубице ул. бр. 21/II).

Кауција у износу од 30.000.— динара за домаће и 60.000.— динара за стране предузимаче полаже се на дан лицитације најдаље до 10 часова код Главне благајне Градског поглаварства (Узун Миркова бр. 1).

Лицитанти биће дужни, да поред реверса о положеној кауцији поднесу лицитационој комисији и сва остала документа, која су законом прописана за учествовање на јавним лицитацијама код државних грађевинских власти.

Сва потребна обавештења могу се добити као и услови за ову лицитацију видети свако градно гдана од 8—14 часова у Инжињерском отсеку Техничке дирекције соба бр. 5.

Из канцеларије Техничке дирекције Градског поглаварства Београда ТДБр. 32272/37 године.

I офертална лицитација за израду коловоза од спрамексираног макадама и асф. тротоара

На основу одлуке Г. Претседника Општине града Београда ТДБр. 31.609 од 11 VIII 1937 год. Техничка дирекција Градског поглаварства одржаће на дан 1 IX 1937 год. I оферталну лицитацију за израду коловоза од спрамексираног макадама и асф. тротоара у Сокачету Стојана Новаковића у Професорској колонији.

Лицитација одржаће се поменутог дана у 11 часова у канцеларији Инжењерског отсека Техничке дирекције (Књегиње Љубице улица бр. 21/II).

Предрачунска сума износи 38.805.— дин.

Кауција у износу од 1950.— динара за домаће и 3.900.— динара за стране предузимаче полаже се на дан лицитације најдаље до 10 часова код Главне благајне Градског поглаварства (Узун Миркова бр. 1).

Лицитанти биће дужни, да поред реверса о положеној кауцији поднесу лицитационој комисији и сва остала документа, која су законом прописана за учествовање на јавним лицитацијама код државних грађевинских власти.

Сва потребна обавештења могу се добити као и услови за ову лицитацију видети сваког радног дана од 8—14 часова у Инжењерском отсеку Техничке дирекције соба бр. 5.

Из канцеларије Техничке дирекције Г. п. Б. Т.Д.Бр. 31609/37.

I офертална лицитација за израду коловоза од ломљеног камена на песку и тротоара од бетона и ломљеног камена

На основу одлуке Г. Претседника Општине града Београда ТДБр. 3290 од 20 јула 1937 год. Техничка дирекција Градског поглаварства одржаће на дан 2 септембра 1937 год. I оферталну лицитацију у скраћеном року од 15 дана за израду коловоза од ломљеног камена на песку и тротоара од бетона и ломељног камена у бетону у улицама Кабларској и Сувоборској.

Предрачунска сума износи 283.121.— динар.

Лицитација одржаће се поменутог дана у 11 часова у канцеларији Инжењерског отсека Техничке дирекције (Књегиње Љубице ул. бр. 21/II).

Кауција у износу од 14.500.— динара за домаће и 29.000.— динара за стране предузимаче полаже се на дан лицитације најдаље до 10 часова код Главне благајне Градског поглаварства (Узун Миркова бр. 1).

Лицитанти биће дужни, да поред реверса о положеној кауцији поднесу лицитационој комисији и сва остала документа, која су законом прописана за учествовање на јавним лицитацијама код државних грађевинских власти.

Сва потребна обавештења могу се добити као и услови за ову лицитацију видети сваког радног дана од 8—14 часова у Инжењерском отсеку Техничке дирекције соба бр. 5.

Из канцеларије Техничке дирекције Градског поглаварства Београда ТДБр. 3290/37 г.

Власник: Градско поглаварство Београд. — Уредник: Ђуро Бањац, Молерова 16
Штампарија Драг. Грегорића, Страхињића Бана 75. — Београд.

Библиотека „Светозар Марковић“ Београд

ПОШТАРИНА ПЛАЋЕНА У ГОТОВУ

Л 37

ОПШТИНСКЕ НОВИНЕ

СЛУЖБЕНИ ОРГАН ГРАДА

Универзитетска библиотека
Београд
Краља Александра № 73

Излази једном [illegible] | 11 септембар 1937 године | Година 55 — Број 34—36

Уредништво и администрација: Кнегиње Љубице 1/II, телефон 26-242
Претплата: за годину дана 150.— дин., за пола године 80.— дин.
Чековни рачун код Поштанске штедионице бр. 54.300

ЗАПИСНИК

VIII редовне седнице Градског већа Општине града Београда, одржане 27 августа 1937 године у 18 часова

Седница је одржана са овим дневним редом:

1. Саопштења.

2. Предлог за усвајање прорачуна и завршних рачуна кулучарине за раније и текућу годину.

3. Предлог за одобрење Друштву за приређивање сајма и изложби у Београду да се може задужити код Општинске штедионице до суме од 3,000.000 дин.

4. Предлог да се на терет парт. 50 поз. 3 буџета 1937/38 год. израде модели радничких станова.

5. Предлог за одобрење кредита у износу од 43.740 дин. за одржавање у исправном стању колоковоза на приступним општинским путовима Београд—Дедиње—Бањица, Београд—Жарково и др.

5. Предлог за издвајање одобрених и ангажованих кредита за израду тротоара са парт 50/1 и са 60% убраног новца од откупнине личног рада и пребацивање истих кредита на зајам од 3,000.000 дин. код Општинске штедионице.

7. Предлог за исплату рачуна Трговачко-индустријске банке из Београда у износу од 38.070,95 дин. за испоручену електричну енергију Одељку на Чукарици са парт 47/1.

8. Предлог за давање овлашћења Отсеку добара да у сагласности са Одбором за општинска добра може наплаћивати закупнине за привремена заузећа општинских земљишта.

9. Предлог за израду пешачких стаза на банкинима Банов. пута II реда Дедиње—Бањица.

10. Предлог за усвајање резултата II. јавног надметања за радове на адаптацији двају општин. павиљона код Ауто команде за потребе гимназије и уступање посла г. Ђорђу Татомировићу, предузимачу из Београда.

11. Предлог да се посао на уређењу прозора на згради Грађанске школе у Земуну уступи у рад Петровићу Николи, столару из Земуна.

12. Предлог да се посао на постављању паркета у просторијама Грађанске школе у Земуну уступи у рад фирми Леви и Биндер, из Земуна.

13. Предлог да се оправке зграде општин. парног купатила у Мишарској ул. уступе у рад г. Лазару Миловуковићу, молеру из Београда.

14. Предлог за полагање водовод. цеви ∅ 6/4" у ул. Јове Петковића на делу од ул. Димитрија Туцовића.

15. Предлог за полагање водовод. цеви 80 мм у Загребачкој ул.

16. Предлог за полагање водовод. цеви ∅ 6/4" у дужини од 300 м. у ул. Натошевићевој.

17. Предлог за уступање у рад уличне канализације у Његушевој ул. на просеченом делу између Курсулине и Баба Вишњине ул. г. Синиши Стојановићу, предузимачу из Београда.

18. Предлог за измену регулације Љешке ул. и њеног раскршћа са ул. бр. 1109.

19. Предлог за измену регулације ул. бр. 932 (испод Гледстонове).

20. Предлог за измену регулације у продужењу ул. Цара Николе II.

21. Предлог за исправку регулације продужења Бојанске ул. између Шуматовачке ул. и Јужног булевара.

22. Предлог за одобрење парцелације и распис у земљишним књигања кат. парцеле 4328/2 п. о. Земун и да се по пројекту створе пет градилишта.

23. Предлог за израду сливника у ул. Краља Петра и Цара Душана у Земуну.

24. Предлог за отказ уговора фирми „Икарус" дд из Земуна о закупу општин. земљишта на кат. парцели 5101/1 п. о. Земун.

25. Предлог за издавање општин. станова Младену Радићу и Стојановићу Најдану.

26. Предлог за уступање у привремени закуп општин. земљишта Садрији Салијевићу и Максу Кону.

27. Предлог да се пошти Београд 2 одобри постављање поштанских сандучића на мосту у Гробљанској ул. и на Земунском мосту.

28. Предлог за измену одлуке Градског већа ОБр. 9951 од 28. IV. 1937 г. у погледу избора Пољопривредног одбора.

29. Предлог да се Месни одбор Јадранске страже и Веслачки клуб „Галеб" из Земуна ослободе обалорине за све спортске чамце.

30. Предлог да се Белгијско посланство ослободи плаћања општин. таксе за запремање тротоара на углу Крунске и Франкопанове ул. бр. 16.

31. Предлог за пријем у чланство Општине града Београда г. Ауера Р. Аурела.

32. Предлог за наплату таксе за упис у регистар чланова града Београда г. Тарарикина Ј. Ивана, шофера из Београда.

33. Предлог за давање мишљења да су војни обвезници Голумбовски Живан, Брунцлик Јаков и др. у могућности држати коња за време трајања војне обавезе.

34. Предлог за давање мишљења да војни обвезници Баралић Милорад, Мартиновић Драгољуб и др. нису у могућности држати коња за време војне обавезе.

35. Предлог за одузимање, додељивање и повећање сталне месечне помоћи.

36. Предлог за одбијање приговора Јовановића Живојина, Радојковића Чедомира, службеника Д.Т.О, и г. Бјелића Уроша, адвоката на одлуку Претседника општине.

37. Предлог за одбијање приговора Мратниковића Миодрага, Божића Давида, Ракића Јована и Глишића Драгомира, бив. службеника Општине, на одлуку Претседника општине.

38. Предлог за отпуштање из општин. службе г. Константиновића Милана, хон. књиговође Техничке дирекције, у интересу исте.

39. Предлог за расходовање ствари Завода за стерилизацију млека и зубне, хируршке и других клиника Одељења за соц. и здрав. старање.

40. Предлог за расходовање теглећег грла бр. 166.

41. Предлог за делимичну измену регулационог плана Земуна.

42. Предлог за одобрење кредита од 10.000 дин. за оправке на општинским зградама.

43. Предлог да се новчани депозити са дужим роком пренесу на чување код Општинске штедионице.

44. Предлог за подизање Шегртског дома у Београду.

45. **Колаудације и суперколаудације:**

1. Колаудација радова на изради тротоара од цементних пресованих плоча у Јове Илића ул.

2. Колаудација радова на изради бетонских тротоара у ул. Ђорђа Кратовца од ул. Престолонаследника Петра до Крушевачке ул.

3. Колаудација радова на изради тротоара од цементних пресованих плоча у ул. Косте Борисављевића.

4. Колаудација извршених радова на изради коловоза од макадама и бетонских тротоара на Кланичном булевару.

5. Колаудација радова на калдрмисању пантлика са обе стране коловоза на бановин. путу I реда Београд—Раковица.

6. Колаудација радова на презиђивању потпорног зида на згради г-ђе Драгић Марије у Цетињској ул. бр. 17 у Земуну.

7. Колаудација извршених радова на подизању зграде за вагу Кланичног друштва ад. у ул. Књегиње Олге.

8. Колаудација извршених радова на адаптацији општин. зграде у Доситијевој ул. бр. 21.

9. Колаудација радова на изради калдрме у Београдској ул. у Земуну.

10. Колаудација радова на оправци хладног купатила код „Шест топола".

11. Колаудација превоза хладног купатила из зимовника до „Шест топола".

12. Колаудација радова на изради гараже за специјални полицијски одред на Дедињу.

13. Колаудација радова на подизању зграде за основну школу на Западном Врачару.

14. Суперколаудација извршених радова на изради коловоза од ломљеног камена и бетонских тротоара у ул. Варваринској.

15. Суперколаудација радова на изради коловоза од макадама у ул. Адмирала Пикоа.

16. Суперколаудација радова на продужењу уличног канала у Добановачкој ул. у Земуну.

17. Суперколаудација радова на изради уличне канализације у ул. Франше д' Епереа, Фабрисовој, Горњачкој и Ветерничкој.

18. Суперколаудација извршених земљаних радова у ул. Прешевској.

46. **Експропријације и апропријације:**

1. Експропријација имања Михајла и Ђорђа Димитријевића на Булевару Војводе Степе за потребе водовода.

2. Експропријација имања г-ђе Љубице Ристић-Ненадовић у Ужичкој ул. бр. 45.

47. Кратка питања.

Позив за седницу достављен је свима г.г. већницима.

Седници су присуствовали градски већници г.г.: Милорад Марковић, Др. Александар М. Леко, П. Карарадовановић, Арх. Ђ. Бајаловић, Божидар Матовић, Инж. Јов. Петровић, Др. Петар Марковић, Илија Станојевић, Рајко П. Каралић, Нед. К. Савић, Сима Ј. Маринковић, Мих. Лукаревић, Марко Ђ. Радовић, Др. Душан Калановић, Жив. Ранковић, Душ. Ђорђевић, Миша Смедеревац, Павле Лауташевић, Илија Богдановић, Драг. Радосављевић, Коста Г. Петровић, Ж. М. Константиновић, Мих. С. Профировић, Ал. Поп-Митић, Мориц Демајо, Јосиф Херман, Др. Слободан Живановић, Б. М. Јосиповић, Љ. Максимовић, Др. инж. Гођевац, Мил. Јевремовић, В. Димитријевић, Др. Ст. Поповић, М. У. Благојевић, Спасоје Тајсић, Тома Томић, Др. Љуб. Стојановић, Др. Влад. Николић, Ник. Стојановић, Предраг Јов. Медицијан, Станоје Стојчевић, Др. Ил. Бацковић, Арх. Б. Живадиновић, Љуб. В. Стефановић и Др. Јован Мијушковић.

Претседник г. Влада Илић отворио је седницу и констатовао да има кворума за рад у смислу § 71 Закона о градским општинама.

За оверач записника одређени су градски већници г.г. др. Душан Калановић и Божидар Матовић.

1

Деловођа већа саопштава да су се извинили градски већници г.г.: Милорадовић Милош, Бранимир Ивановић, Бранислав Тодоровић, Поповић Бранко, Здравковић Танасије, Јовановић Драгомир, Поповић Др. Мита, Попара Ђорђе, Крстић Милорад и Радојловић Милош.

Затим је Деловођа већа саопштио да су решењем Г. Министра унутрашњих послова III Бр. 26052 од 7 августа текуће године разрешени положаја градских већника г.г. Сокић Милић, инж. и Трпковић Ставра, рентијер, обојица из Београда, да су исти разрешени дужности о чему је Министарство извештено актом.

Деловођа већа саопштио је решење Г. Министра социјалне политике и народног здравља С. Бр. 16803/37 по коме издавање посмртница имају вршити реонски лекари и то бесплатно.

Потом је Деловођа већа прочитао писмо г. Косте Главинића упућено Претседнику г. Илићу у коме га извештава да поклања Градском музеју и библиотеци неколико ствари музејске вредности и известан број књига које потичу из времена од 1825 до 1868 године. Градско веће примило је са захвалношћу овај поклон г. Главинића.

Деловођа већа саопштава да су за Зоолошки врт приложили: Београдска берза Дин. 50.000.—, Редакција листа „Време" 30.000.— динара и Редакција листа „Политика" 30.000.— динара.

Претседник г. Илић саопштио је да је Општинској штедионици положена сума од 2,500.000 дин. за подизање Дома за незбринуту децу и изнемогле старце. Дародавац је ставио услов да зграда буде ове године под кровом.

По сагласности Градског већа стављене су накнадно на дневни ред следеће тачке:

47) Предлог за одобрење кредита у износу од 80.000.— динара са парт. 47/1 „За непредвиђене и недовољно предвиђене расходе" за израду постоља за споменик Вука Караџића.

48) Предлог за подизање нове костурнице и уређење простора око споменика на Српском православном гробљу у Земуну у мешовитој режији.

49) Предлог да се израда кишног колектора у Дубровачкој и Светосавској улици у Земуну уступи у рад Грађевинском предузећу „Ограп".

50) Предлог за измену програма за израду уређајних основа Београда у духу примедаба Министарства грађевина.

51) Предлог за закључење уговора о продаји електричне енергије Генералној дирекцији државних железница.

52) Предлог да се за време отварања сајма у Београду од 11-21 септембра тек. год. повлашћене картон карте продају по цени од 20.— дин. за 15 вожњи и да важе за све трамваје и аутобусе.

53) Предлог да се циглана г. Милана Димића, која се налази код аеродрома Београд, сматра да је у трошаринском реону и да се не наплаћује трошарина на циглу и цреп који се у њој произоде.

54) Предлог за пензионисање Љубомира Јовића, контролора, и Љубомира Јанковића, кондуктера ДТО, по сили закона.

55) Предлог за пензионисање Добривоја Јосимовића, столара и Николе Јовановића, чувара машина ДТО, по предлогу лекарске комисије.

56) Предлог за отпуштање из општинске службе г. Васиљевића Д. Милорада, чиновника Управе водовода, у интересу исте.

57) Предлог за одобрење кредита од 120.000.— динара на терет парт. 47/1 „За непредвиђене и недовољно предвиђене расходе" за све потребе око организације и пропаганде туризма.

Тачка „Кратка питања" остављена је за крај дневног реда.

2

На предлог Претседника ОБр. 19223 Градско веће је

Одлучило:

I. Да се одобри прорачун расхода и прихода за одржавање бановинских путова на територији Градског поглаварства Београд за 1935/36 год.:

Са расходом у суми од Дин. 4,500.000.—
Са приходом у суми од Дин. 6,080.448,21
Вишком по буџету Дин. 1,580.448,21

II. Да се одобри прорачун расхода и прихода за одржавање бановинских путова за 1936/37 годину на територији Градског поглаварства Београд:

Са расходом у сими од Дин. 3,785.000.—
Са приходом у суми од Дин. 6,022.432,10
Вишком по буџету Дин. 2,237.432,10

III. Да се одобри прорачун расхода и прихода бановинских путова за 1937/38 годину на територији Градског поглаварства Београд:

Са расходом у суми од Дин. 2,484.102.—
Са приходом у суми од Дин. 2,391.476,66
Мањком по буџету Дин. 42.625,34

IV. Да се одобри прорачун расхода и прихода за одржавање општинских путова на територији Градског поглаварства Београд за 1935/36 годину:

Са расходом у суми од Дин. 8,000.000.—
Са приходом у суми од Дин. 6,782.727,67
Мањком по буџету Дин. 1,217.272,33

V. Да се одобри прорачун расхода и прихода за одржавање општинских путова на те-

риторији Градског поглаварства Београд за 1936/37 годину:

Са расходима у суми од Дин. 8,235.000.—
Са приходима у суми од Дин. 5,030.698,68
Мањком по буџету Дин. 3,204.301,32

VI. Да се одобри прорачун расхода и прихода за одржавање општинских путова на територији Градског поглаварства Београд за 1937/38 годину:

Са расходима у суми од Дин.6,209.500.—
Са приходима у суми од Дин. 3,532.939,33
Мањком по буџету Дин. 2,676.546,67

VII. Да се одобри завршни рачун расхода и прихода бановинских путова на територији Градског поглаварства Београд за 1934 годину:

Са расходом у суми од Дин. 1,641.920,66
Са приходом у суми од Дин. 5,368.085,87
Са салдом у суми од Дин. 3,726.165,21

VIII. Да се одобри завршни рачун расхода и прихода бановинских путова на територији Градског поглаварства Београд за 1935/36 годину:

Са расходом у суми од Дин. 2,522.079,96
Са приходом у суми од Дин. 6,153.035,40
Са салдом у суми од Дин. 3,630.955,44

IX. Да се одобри завршни рачун расхода и прихода за одржавање општинских путова на територији Градског поглаварства Београд за 1934 годину;

Са расходом у суми од Дин. 3,365.122,19
Са приходом у суми од Дин. 6,689.283,86
Са салдом у суми од Дин. 3,324.161,67

X. Да се одобри завршни рачун расхода и прихода за одржавање општинских путова на територији Градског поглаварства Београд за 1935/36 годину:

Са расходом у суми од Дин. 9,158.724,92
Са приходом у суми од Дин. 10,656.470,27
Са салдом у суми од Дин. 1,497.745,35

3.

На предлог Претседника ОБр. 19098 Градско веће је

Одлучило:

I) Да се одобри Друштву за приређивање сајма и изложби у Београду да се задужи код Општинске штедионице у Београду до суме од Дин. 3,000.000.— на подлози целокупних друштвених прихода и хипотеке на земљиште, које му је Општина дала у закуп по одлуци Градског већа ОБр. 14545 од 8 маја 1936 године с тим, да обавезу у име Општине града Београда потпише њен пуномоћник г. Витановић Никола, Шеф Правног отсека.

Пошто се хипотека за горњу суму има ставити на општинско земљиште, а да Општина због тога не би дошла у ситуацију да мора платити овај дуг, то се у циљу заштите општинских интереса одобрава ово задужење под следећим условима:

а) Главни дужник по овом зајму биће Друштво:

б) За гаранцију исплате овога зајма, све до његове коначне исплате од стране Друштва, служиће, целокупна имовина овога Друштва, као и све зграде и сви објекти које Друштво као своје подигне на овом уступљеном земљишту.

У случају престанка Друштва по чл. 42 друштвених правила целокупна имовина друштвена може се предати преузимачима друштва само са свима постојећим обавезама и дуговима Друштва.

Ако преузимачи овога Друштва, који су наведени у чл. 42 ст. 2 Правила овога Друштва не буду хтели примити друштвену имовину са свима постојећим обавезама и дуговима друштва, целокупна имовина Друштва, у томе случају, прелази у својину Општине града Београда.

Правилником, који се има прописати на основу чл. 2 став последњи друштвених правила, имају се нарочито предвидети и утврдити обавезе предузећа, лица, установа, институција и осталих, који буду на сајмишту подизали сопствене павиљоне и објекте, да ове морају пренети у својину Друштва после уговореног рока, који не сме бити дужи од 10 година.

в) Од овога зајма 3/4 Друштво ће употребити искључиво за подизање објеката и зграда потребних за сајам, а 1/4 за асанацију терена.

г) За контролу рада Друштва, утрошка овога зајма и прибирање прихода до исплате зајма, Претседник Општине града Београда одредиће једног сталног делегата и њему заменика у Управу Друштва, као претставника Општине града Београда, који ће присуствовати свима седницама Управног одбора Друштва. Овај делегат има право да задржи од извршења сваку одлуку Управног одбора Друштва, која би била противна интересима Општине. Он то мора учинити на самој седници на записник, а о томе је дужан одмах известити Претседника Општине. Претседник Општине дужан је у року од три дана донети своју одлуку у погледу стављеног приговора и ова одлука Претседника Општине или његовог заменика извршна је, тј. обавезна за Управни одбор Друштва.

д) Све таксе око закључења уговора о зајму, потписа обавеза и скидање терета сноси Друштво.

ђ) Сем тога Управни одбор Друштва заузеће се код свих чланова Друштва, да у случају потребе, чланови Друштва узму сразмерног учешћа у исплати дуга, за који је стављена хипотека на општинско земљиште.

II) У смислу ове одлуке са Друштвом се

има закључити уговор како о закупу земљишта тако и о задужењу.

У случају спора надлежан је Окружни суд за град Београд.

4.

На предлог Претседника ОБр. 19279 Градско веће је

Одлучило:

1. — Да се на општинским земљиштима, која су по пројекту Уредбе за извођење регулационог плана одређена за подизање радничких насеља, подигну модел-зграде за радничке станове према техничком елаборату израђеном од стране Архитектонског отсека Техничке дирекције.

2. — Да број модел-зграда и њихову диспозицију утврди Претседник Општине по саслушању Техничког, Санитетског и Социјалног одбора.

3. — Да се подизање ових модел-зграда изврши из кредита предвиђеног „За зидање радничких станова или за ануитет зајма у ове сврхе" партије 50 позиције 3 буџета за 1937/38 годину.

4. — Да се о извршењу ове одлуке стара Техничка дирекција.

5.

На предлог Претседника ОБр. 17318 Градско веће је

Одлучило:

Да се одобри Одељку за одржавање калдрме кредит од Динара 43,740.— за одржавање у сталном реду колловоза на приступним општинским путовима I реда Београд—Дедиње—Бањица и Београд — Жарково, као и на бановинским путовима I реда Београд — Обреновац и I реда бр. 1 Београд — Раковица, од моста код Гардиског дома до баште Њ. В. Краља у свему према предлогу Техничке дирекције.

Да тај Одељак може и даље задржати за ово два радника на напред побројаним општинским путовима, и четири радника на побројаним бановинским путовима, а који ће радници стално оправљати кварове и уклањати метеорску воду на пом. путовима.

Да горњи издатак падне и то: 14.580.— дин, на терет откупнине личног рада на одржавању општинских путова а износ од 29.160. дин. на терет откупнине личног рада на одржавању бановинских путова у 1937/38 год.

6.

На предлог Претседника ОБр. 17844 Градско веће је

Одлучило:

Да се из кредита, који су у овој години одлукама Градског већа или одлукама Претседника Општине по одобрењу Градског већа ОБр. 10006 од 28. IV. 1937. г. одобрени и ангажовани за калдрмисање улица и путова на терет парт. 50 поз. 1 или на терет 60% убраног новца од откупнине личног рада за општинске путове сходно тач. 5 § 53 финансиског закона за 1937/38 годину, могу издвојити суме предвиђене тим одлукама за израду сталних тротоара у тим улицама и путовима и преконтирати на терет зајма од 3,000.000.— динара, који је закључен код Општинске штедионице у Београду на основу одлуке Градског већа ОБр. 16698 од 13. VII. 1937. г. за израду тротоара, с тим да у вредност тротоара улазе и ивичњаци сходно чл. 3 Правилника за наплату тротоарских такса у Београду.

Величину сума које треба преконтирати одредиће Претседник Општине специјалним одлукама на предлог Техничке дирекције.

7.

На предлог Претседника ОБр. 19078 Градско веће је

Одлучило:

Да се неисплаћени рачуни Трговачко-индустриске банке у Београду за испоручен електричну енергију Одељку на Чукарици и то:

По рачуну ФБр. 9188/37 за јануар 1937 г. у износу од 20.063,90 дин.

По рачуну ФБр. 15337/37 за фебруар 1937 г. у износу од 18.007,05 дин.

У укупном износу од Дин. 38.070,95. исплате на терет буџета за 1937/38 год. са буџетског резервног кредита партија 47 позиција 1.

8.

На предлог Претседника ОБр. 18248 Градско веће је

Одлучило:

Да Отсек добара, у случајевима када интересенти траже хитно у привремени закуп општинско земљиште или када су појединци привремено заузели општинско земљиште а не може се благовремено издејствовати одлука Градског већа о регулисању закупног односа, може се у сагласности са Одбором за општинска добра одобрити привремено заузеће и наплатити закупнину према месним приликама ценећи сврху за коју интересент земљиште искоришћује.

На случај да привремено заузеће траје дуже од 30 дана има се за сваки контретан случај издејствовати одлука Градског већа којом ће се регулисати закупни однос.

9.

На предлог Претседника ОБр. 18700 Градско веће је

Одлучило:

Да се за побољшање пешачког саобраћаја са Дедиња и Авалског пута према трибинама на Бањици израде на банкинама бановинског пута II реда Дедиње Бањица стазе од ломљеног камена на шљунку од ул. Паје Адамова па све до Бањичког венца с леве стране, дуж имања Чехословачке банке, Антонија Грујића и општинског плаца код трошаринске карауле, па затим с десне стране од Бањичког венца према трибинама дуж граничних имања на целокупној површини од 2.127,50 м², у свему према предлогу и плану Техничке дирекције.

Да се за исту сврху оправи већ постојећа пешачка стаза на ламели од Авалског пута према истим трибинама.

Да Одељак за одржавање калдрме изврши овај посао у својој режији и са материјалом из својих депонија, и да му се за радну снагу на овом послу одобри издатак од 17.070.— дин. на терет откупнине личног рада на бановинским путовима.

Да Отсек за паркове пресади, чим буде наступило погодно време за ово, постојеће дрвеће на банкинама улице Леди Каудри дуж имања Чехословачке банке, одавде на друга места, с обзиром на израду стаза.

Да инж. г. Љубомир Тодоровић води надзор на извршењу свих радова око уређења и калдрмисања истих.

10.

На предлог Претседника ОБр. 17869 Градско веће је

Одлучило:

Да се усвоји резултат другог јавног надметања за извршење радова на адаптацији двају општинских павиљона код Ауто-команде за потребе гимназије и посао уступи предузимачу г. Ђорђу Татомировићу, као најповољнијем понуђачу, за суму од 93.797,27 динара.

Да се одобри кредит за исплату напред поменутог посла у износу од 93,797,27 дин. по парт. 40 поз. 7 буџета за т.г.

За надзорног органа на овом послу одређује се г. Ђорђе Лукић, архитект Архитектонског отсека.

11.

На предлог Претседника ОБр. 18035 Градско веће је

Одлучило:

Да се посао на уређењу прозора зграде Грађанске школе у Земуну уступи Петровић Николи, столару из Земуна уз понуђену цену од 12.050. дин.

Надзорни орган за извршење посла да буде Станковић Јован, град. грађ. официјал Градског одељка Земун.

Издатак пада на терет парт 3 поз. 1 буџета Државне грађанске школе у Земуну за 1937/ 38 год.

12.

На предлог Претседника ОБр. 18036 Градско веће је

Одлучило:

Да се посао на постарвљању паркета у просторијама Грађанске школе у Земуну уступи најповољнијем понуђачу фирми Леви и Биндер из Земуна уз понуђену цену од 12.288,80 динара.

Надзорни орган за извршење посла да буде Станковић Јован, грађ. официјал Одељка Земун.

Издатак пада на терет парт. 3 поз. 1 буџета Државне грађанске школе у Земуну за 1937/38 год.

13.

На предлог Претседника ОБр. 18699 Градско веће је

Одлучило:

Да се оправка зграде Општинског парног купатила у Мишарској ул. уступи у рад молеру г. Лазару Миловуквоићу за суму од 38.819,90 дин. тј. 6,10% ниже од предрачунате суме.

Надзорни орган на овом послу биће г. Милош Драгутиновић, архитекта Архитектонског отсека.

Издатак пада на терет парт. 40 поз. 7 буџета за 1937/38 г.

14.

На предлог Претседника ОБр. 17304 Градско веће је

Одлучило:

Да се Управи водовода одобри да може у ул. Јове Петковића, на делу од улице Димитрија Туцовића положити водоводну цев ∅6/4" потребне цеви даће молиоц а Управа водовода ће вредност примљених цеви одобрити рачуну водоводних такса којим се терети имање г. Фрање Гамера у ул. Јове Петковића парцела бр. 3988.

Радове ће извршити Управа водовода са својом радном снагом и заптивним материјалом а под надзором инж. г. Гаврила Филиповића. Цеви остају својина Општине београдске. Оправку покварене калдрме приликом полагања цеви да изврши Одељак за одржавање калдрме.

15.

На предлог Претседника ОБр. 17303 Градско веће је

Да се Управи водовода одобри да може у Загребачкој ул. положити водоводну цев ∅ 80 мм да ове радове изврши у режији својим материјалом и радном снагом а под надзором инж. г. Гаврила Филиповића. Оправку покварене калдрме приликом полагања цеви да изврши Одељак за одржавање калдрме.

16.

На предлог Претседника ОБр. 18062 Градско веће је

Одлучило:

Да се Управи водовода одобри да може у Натошевићевој ул. од Пере Велимировића до Трстењакове ул. положити водоводну цев ∅ 6/4" у дужини од 300 м¹; потребан (цеви и остали) материјал даће молиоци а Управа водовода ће вредност примљеног материјала одобрити рачунима водоводних такса којима се терете имања молиоца и то:

Г. Радомира Јанковића — Натошевићева број 15;

Г. Николе Јанковинка — Натошевићева број 6;

Г. Васе Санадровића — Натошевићева број 9;

Г-ђе Милице Стојаковић — Натошевићева број 5.

Радове ће извршити Управа водовода са својом радном снагом и заптивним материјалом а под надзором инж. г. Гаврила Филиповића. Цеви остају својина Општине београдске. Оправку покварене калдрме приликом израде споја извршиће Одељак за одржавање калдрме.

17.

На предлог Претседника ОБр. 18064 Градско веће је

Одлучило:

Да се израда уличне канализације у Његушевој ул, а на просечном делу Курсулине и Баба Вишњине ул. уступи у израду овлашћеном инсталатеру г. Синиши Стојановићу за суму од Дин. 13.948,60.— а по јединачним ценама његове понуде.

Да се посао има извести по утврђеном плану Канализационог отсека и под његовим надзором и

да издатак за овај посао у суми од Дин. 13.948,60 падне на терет буџета Канализационог фонда парт. 1 поз. 5.

18.

На предлог Претседника ОБр. 18389 Градско веће је

Одлучило:

Да се изврши измена регулације Љешке ул. и њеног раскршћа са ул. бр. 1109, по плавим линијама у плану ТДБр. 34555/36.

Да се ова измена, сходно §§ 9 и 12 Грађевинског закона изложи јавном увиду за време од 20 дана у благајничком холу партера зграде Градског поглаварства, Узун Миркова ул. бр. 1.

19.

На предлог Претседника ОБр. 18390 Градско веће је

Одлучило:

Да се изврши измена регулације улице бр. 932 (испод Гледстонове), по плавим линијама у плану ТДБр. 5845/37.

Да се на градилишту IV зграда може поставити на делу обојеном као и околна градилишта, с тим да се зелено обојени део градилишта употреби за башту.

Да се ова измена сходно §§ 9 и 12 Грађевинског закона изложи јавном увиду за време од 20 дана у благајничком холу партера зграде Поглаварства, Узун Миркова ул. бр. 1.

20.

На предлог Претседника ОБр. 17317 Градско веће је

Одлучило:

Да се изврши измена регулације — продужење ул. Цара Николе II од раскршћа Чубурске, Мачванске и Приштинске ул. до раскршћа ул. Престолонаследника Петра и Шуматовачке, како је плавим линијама уцртано у плану ТДБр. 34187/36 с тим да Поглаварство откупи два мала блока, и то: блок између ул. Чубурске, Московске и Цара Николе II и блок између ул. Дубљанске, Цара Николе II и Престолонаследника Петра.

Да се примедбе, г-ђе Милице Сова (ТДБр. 21743) и г-ђе Љубице и г. Гвоздена Клајића (ТДБр. 20269) одбију као неосноване.

Да се ова измена сходно §§ 9 и 12 Грађевинског закона изложи јавном увиду за време од 20 дана у благајничком холу партера зграде Градског поглаварства, Узун Миркова ул. број 1.

21.

На предлог Претседника ОБр. 17301 Градско веће је

Одлучило:

Да се изврши исправка регулације продужења Бојанске ул. између Шуматовачке ул. и Јужног булевара, по плавим линијама у плану ТДБр. 41388/36.

Да се ова исправка упути Министарству грађевина, сходно пропису става 2 чл. 30 Правилника о изради регулационих планова.

22.

На предлог Претседника Обр. 17591 Градско веће је

Одлучило:

Да се одобри парцелација и распис у Земљишним књигама кат. парцеле 4328/2 п. о. Земун с тим, да се по предложеном пројекту створе пет градилишта.

23.

На предлог Претседника ОБр. 19006 Градско веће је

Одлучило:

Да се израда веза сливника са кишним каналом у ул. Краља Петра и Цара Душана до Новоградске ул. у Земуну уступи путем директне погодбе Општем грађевинском предузећу „Ограп" инж. Јана Швејкара из Београда и то као вишак рада, који му је уступљен одлуком Градског већа од 27 новембра 1936 г. ОБр. 34207/36. Посао да се уступи за суму од 45.066,07 дин. у свему по погодбеном предрачуну и условима, по којима му је уступљен и главни посао.

Да се изврши измена намене односно измена текста парт 52 поз. 5 расхода буџета за 1937/38 год., на којој је предвиђен кредит од 55.000 дин. с тим, да ова позиција има да гласи: „Довршење започете канализазације у појединим улицама, постављање сливника и израда веза са каналима". Од кредита од 55.000 дин. има се за сада употребити сума од 45.066,07 дин. за извршење радова подтчком 1.

24.

На предлог Претседника ОБр. 19005 Градско веће је

Одлучило:

Да се откаже уговор о закупу општинског земљишта на кат. парцели 5201/1 п. о. Земун од 29 јутара и 100 кв. хвати, закључен са дд „Икарус" фабрике аеро-хидроплана из Земуна 15 септембра 1928 г.

25.

На предлог Претседника О.Бр. 18246 и О.Бр. 18245 Градско веће је

Одлучило:

1) Да се г. Младену Радићу, кочничару ДТО уступи у закуп општински стан бр. 29 пав. I у ул. Св. Николе бр. 168 с тим, да на име кирије, воде и сметлишта, плаћа Општини по Дин. 270.— месечно унапред, а најдаље до петог дана у месецу.

Остали услови предвиђени су одлуком ФБр. 9004.

2) Да се г. Стојановићу Најдану, хон. чин. Отсека добара уступи у закуп општински стан бр. 27 пав. I у ул. Св. Николе бр. 168 с тим, да на име кирије, воде и сметлишта, плаћа Општини по Дин. 150.— месечно унапред, а најдаље до петог у месецу.

Остали услови предвиђени су одлуком ФБр. 37903.

26.

На предлог Претседника ОБр. 18244 и ОБр. 18247 Градско веће је

Одлучило:

1) Да се г. Садрији Салијевићу, овд. уступи у привремени закуп општинско земљиште у Прокупачкој ул. бр. 30 у површини од 30 м² с тим, да на име кирије плаћа Општини 10 дин. годишње од 1 м², која се има рачунати од дана заузећа.

Закупац је дужан, да кирију плаћа сваког месеца унапред, а најдаље до петог дана у месецу.

Остали услови предвиђени су одлуком ФБр. 36711.

2) Да се г. Максу Кону, трг. дрва и угља уступи у привремени закуп општинско земљиште у ул. Дунавски кеј у површини 6 м² с тим, да на име кирије плаћа Општини 25 дин. годишње од 1 м², која се има рачунати од дадана заузећа.

Закупац је дужан, да кирију плаћа сваког месеца унапред, а најдаље до петог дана у месецу.

Остали услови предвиђени су одлуком ФБр. 40909.

27

На предлог Претседника О.Бр. 16680 Градско веће је

Одлучило:

Да се пошти, телеграфу и телефону Београд 2 одобри постављење поштанског сандучета на мосту у Димитрија Туцовића ул. и на Земунском мосту и то бесплатно.

Сандуци да се поставе у споразуму са Техничком дирекцијом Општине града Београда.

28

На предлог Претседника ОБр. 19118 Градско веће је

Одлучило:

Да се измени одлука Градског већа ОБр. 9951 од 28-IV-1937 год. у колико се односи на Пољопривредни одбор и да се у смислу § 51 Закона о унапређењу пољопривреде у Пољопривредни одбор изаберу:

Као редовни чланови:

1) Павле Лауташевић, градски већник
2) Василије Станковић, градски већник
3) Коста Петровић, градски већник
4) Милорад Марковић, градски већник
5) Бруно Мозер, градски већник.

Као заменици:

1) Миша Смедеревац, градски већник
2) Филип А. Шерер, градски већник.

Као пословођа:

Стеван Милосављевић, градски пољопривредни референт;

Као претставници пољопривредних установа:

1) Сава Свиларић, претставник Српске земљорадничке задруге,
2) Матија Брашл, претставник пољопривредног удружења као задруге.

29

На предлог Претседника ОБр. 16839 Градско веће је

Одлучило:

Да се Месни одбор Јадранске страже и Веслачки клуб „Галеб" из Земуна ослободе плаћања обаларине за све чамце, који служе у спортске сврхе.

30

На предлог Претседника ОБр. 16460 Градско веће је

Одлучило:

Да се Белгијско посланство у Београду ослободи плаћања општинске таксе за запремање тротоара грађевинским материјалом на углу Крунске и Франкопанове ул. бр. 16 за време од 9 априла ове године до дана док се зграда не заврши, као и да се сторнира износ од 3.985 дин. са којим је посланство задужено по књигама Таксеноприврединог отсека.

31

На предлог Претседника ОБр. 16790 Градско веће је

Одлучило:

Да се г. Ауер Р. Аурел, потпуковник у пензији са члановима своје породице и то: супругом Драгињом, сином Миливојем, ђаком, ћерком Олгом, ђаком, и сином Златком, ђаком, прими за члана града Београда.

32

На предлог Претседника ОБр. 16786 Градско веће је

Одлучило:

Да г. Тарарикин Ј. Иван, шофер, плати на име таксе из Тар. бр. 354 Закона о таксама за упис у регистар чланова града Београда поред основне таксе још 450.— динара за упис у регистар чланова града Београда, пошто је по пореклу Словен, а слабог материјалног стања.

33

Код тачке дневног реда „Предлог за давање мишљења да су војни обвезници Голубовски Живан, Брунцлик Јаков и др. у могућности држати коња за време трајања војне обавезе" Градско веће је

Одлучило:

1) По предлогу Претседника ОБр. 16892:
Да је г. Голубовски Фађеа Живан, из Београда као старешина задруге обвезника коњаника у могућности да јахаћег коња са прибором набави и држи на лицу за сво време обвезничког служења у војној сили.

2) По предлогу Претседника ОБр. 16894:
Да је г. Брунцлик Владимира Јаков из Београда, као старешина задруге обвезника коњаника, у могућности да јахаћег коња са прибором набави и држи на лицу за сво време обвезничког служења у војној сили.

3) По предлогу Претседника Пов. ОБр. 71:
Да је г. Геротић Милутина Милија из Београда, у могућности да јахаћег коња са прибором набави и држи на лицу за све време обвезниковог служења у војној сили.

4) По предлогу Претседника ОБр. 16162:
Да је г. Николић Митра Сава из Београда у могућности да јахаћег коња са прибором набави и држи на лицу за све време обвезниковог служења у војној сили.

5) По предлогу Претседника ОБр. 16317:
Да је г. Флајшер Хајнрих из Београда, у могућности да јахаћег коња са прибором набави и држи на лицу за сво време обвезниковог служења у војној сили.

6) По предлогу Претседника ОБр. 15376:
Да је г. Добровић Милана Исидор из Београда, у могућности да јахаћег коња са прибором набави и држи на лицу за сво време обвезниковог служења у војној сили.

7) По предлогу Претседника ОБр. 17311:
Да је г. Антић Ђорђа Милан, из Београда, у могућности да јахаћег коња са прибором набави и држи на лицу за сво време обвезаниковог служења у војној сили.

8) По предлогу Претседника ОБр. 17310:

Да је г. Јовановић У. Васа из Београда, у могућности да јахаћег коња са прибором набави и држи на лицу за сво време обвезниковог служења у војној сили.

9) По предлогу Претседника ОБр. 16893:

Да је г. Стамболовић Трајко, из Београда, у могућности да јахаћег коња са прибором набави и држи на лицу за сво време обвезниковог служења у војној сили.

10) По предлогу Претседника ОБр. 15493:

Да је г. Јовановић П. Живадин из Београда, у могућности да јахаћег коња са прибором набави и држи на лицу за сво време обвезниковог служења у војној сили.

11) По предлогу Претседника ОБр. 15495:

Да је г. Златић Богдана Радослав из Београда, у могућности да јахаћег коња са прибором набави и држи на лицу за сво време обвезниковог служења у војној сили.

12) По предлогу Претседника ОБр. 15497:

Да је маса г. Јосифа и пок. Исака Алмули из Београда, у могућности да јахаћег коња са прибором набави и држи на лицу за сво време обвезниковог служења у војној сили.

13) По предлогу Претседника ОБр. 15496:

Да је маса г. Вељковић Лазара из Београда у моугћности да јахаћег коња са прибором набави и држи на лицу за сво време обвезниковог служења у војној сили.

34

Код тачке дневног реда „Предлог за давање мишљења да војни обвезници Баралић Милорад, Мартиновић Драгољуб и др. нису у могућности држати коња за време војне обавезе" Градско веће је

Одлучило:

1) По предлогу Претседника ОБр. 16785:

Да је г. Баралић Владимира Милорад из Београда, у немогућности да јахаћег коња са прибором набави и држи на лицу за сво време обвезниковог служења у војној сили.

2) По предлогу Претседника ОБр. 17307:

Да је г. Мартиновић Тихомира Драгољуб из Београда, у немогућности да јахаћег коња са прибором набави и држи на лицу за сво обвезничког служења у војној сили.

3) По предлогу Претседника ОБр. 18936:

Да је г. Хајон Моше Самуило из Београда, у немогућности да јахаћег коња са прибором набави и држи на лицу за сво време обвезниковог служења у војној сили.

4) По предлогу Претседника ОБр. 18935:

Да је г. Русо Давида Рајко из Београда, у немогућности да јахаћег коња са прибором набави и држи на лицу за сво време обвезниковог служења у војној лиси.

5) По предлогу Претседника ОБр. 17309:

Да је г. Лојаница Светозара Војислав из Београда, у немогућности да јахаћег коња са прибором набави и држи на лицу за сво време обвезниковог служења у војној сили.

6) По предлогу Претседника ОБр. 17986:

Да је г-ђа Матић Живка Катарина из Београда, у немогућности да јахаћег коња са прибором набави и држи на лицу за сво време обвезниковог служења у војној сили.

7) По предлогу Претседника ОБр. 16318:

Да је г. Лукић Перице Мирослав из Београда, у немогућности да јахаћег коња са прибором набави и држи на лицу за сво време обвезниковог служења у војној сили.

8) По предлогу Претседника ОБр. 16319:

Да је г. Голубовић Михаило из Београда, у немогућности да јахаћег коња са прибором набави и држи на лицу за сво време обвезниковог служења у војној сили.

9) По предлогу Претседника ОБр. 16606:

Да је г. Пјевачевић Максима Петар из Београда, у немогућности да јахаћег коња са прибором набави и држи на лицу за сво време обвезниковог служења у војној сили.

10) По предлогу Претседника ОБр. 17308:

Да је г. Дамњановић Мијата Драгослав из Београда, у немогућности да јахаћег коња са прибором набави и држи на лицу за сво време обвезниковог служења у војној сили.

11) По предлогу Претседника ОБр. 15494:

Да је г. Соколовић Н. Димитрије из Београда, у немогућности да јахаћег коња са прибором набави и држи на лицу за сво време обвезниковог служења у војној сили.

12) По предлогу Претседника ОБр. 16033:

Да је г. Матић Стевана Војин, из Београда у немогућности да јахаћег коња са прибором набави и држи на лицу за сво време обвезниковог служења у војној сили.

13) По предлогу Претседника ОБр. 19275:

Да је г. Божић Боже Стана из Београда, у немогућности да јахаћег коња са прибором набави и држи на лицу за сво време обвезниковог служења у војној сили.

14) По предлогу Претседника ОБр. 19277:

Да је г. Здравковић Гвоздена Светислав из Београда, у немогућности да јахаћег коња са прибором набави и држи на лицу за сво време обвезниковог служења у војној сили.

15) По предлогу Претседника ОБр. 19276:

Да је г. Магдић Владимира Милан, из Београда, у немогућности да јахаћег коња са прибором набави и држи на лицу за сво време обвезниковог служења у војној сили.

35

На предлог Претседника ОБр. 19069 Градско веће је

Одлучило:

I. Да се стална месечна помоћ одузме овим лицима:

1) Јовановић Милици . . Дин. 100.–
2) Сид Џамили . . . . Дин. 100.–

3) Мохач Фрањи . . . Дин. 100.–
4) Драгићевић Милици . Дин. 80.–
5) Ковачевић Драгољубу . Дин. 100.–
6) Лазаревић Мици . . . Дин. 80.–
7) Милановић Лепосави . Дин. 100.–

II. Да се стална месечна помоћ додели овим лицима:

1) Максимовић Зорки . . Дин. 150.–
2) Цигарчић Драгутину . . Дин. 100.–
3) Головић Јелени . . . Дин. 100.–
4) Јовановић Милеви . . Дин. 100.–
5) Новаковић Анки . . Дин. 100.–
6) Јовановић Ристи . . . Дин. 80.–
7) Буровић Наталији . . Дин. 100.–
8) Митић Коцани . . . Дин. 80.–
9) Илић Стани . . . Дин. 80.–

Свега динара: 890.–

III. Да се месечна помоћ повећа овим лицима:

1) Пуљевић Александру од 80.– дин. на 120.– Повећано месечно 40.– Дин.

2) Станимировић Милени од 80.– дин. на 120.– Повећано месечно 40.– Дин.

Издатак пада на терет парт. 35 поз. 43 буџета за 1937/38 годину.

36

Код тачке дневног реда „Предлог за одбијање приговора Јовановића Живојина, Радојковића Чедомира, службеника ДТО, и г. Бјелића Уроша адвоката на одлуку Претседника Општине" Градско веће је

Одлучило:

1) По предлогу Претседника ОБр. 18847:

Да се приговор г. Јовановића Живојина, кондуктера трамваја дневничара Дирекције трамваја и осветљења, од 19 јуна 1937 године ДБр. 19416, на одлуку ДБр. 15311 од 18-V-1937 године којом је осуђен на накнаду причињене штете, одбије као неумесан и на закону неоснован.

2) По предлогу Претседника ОБр. 18479:

Да се приговор г. Радојковића Чедомира, бившег кондуктера дневничара Дирекције трамваја и осветљења, од 16 јула 1937 године ДБр. 22694, којом тражи да се поништи решење од 10 јула 1937 године ДБр. 21944, одбије као неумесан и на закону неоснован.

3)По предлогу Претседника ОБр. 17281:

Да се приговор г. Бјелића Уроша, адвоката из Београда, пуномоћника г. Банџовића Михаила, кондуктера трамвја – дневничара Дирекције трамваја и осветљења од 8 јуна 1937 године ДБр. 18420 на одлуку ДБр. 15317 од 18 маја 1937 године, одбије као неумесан и на закону неоснован.

37

Код тачке дневног реда „Предлог за одбијање приговора Мратинковића Миодрага, Божића Давида, Ракића Јована и Глишића Драгомира, бив. службеника Општине, на одлуку Претседника Општине Градско веће је

Одлучило:

1) По предлогу Претседника ОБр. 18989:

Да се приговор г. Мратинковића Миодрага, бив. хонорарног трошаринског прегледача Привредно-финансиске дирекције ОБр. 17837 од 7 августа 1937 године на одлуку Претседника градске Општине од 30 јула 1937 године ОБр. 17269 – којом је г. Мратинковић отпуштен из општинске службе у интересу исте, – одбаци као неумесан и на закону неоснован.

2) По предлогу Претседника ОБр. 18988:

Да се приговор г. Божића Давида, бив. хонорарног званичника Привредно-финансиске дирекције, ОБр. 17785 од 7 августа 1937 године на одлуку Претседника градске Општине од 28 јула 1937 године ОБр. 17039 – којом је г. Божић отпуштен из општинске службе у интересу исте, – одбаци као неумесан и на закону неоснован.

3) По предлогу Претседника ОБр. 18991:

Да се приговор г. Ракића Јована бив. пожарника Дирекције за социјално и здравствено старање, од 21 августа 1937 године ОБр. 18871 на одлуку Претседника градске Општине ОБр. 18068 од 12 августа 1937 године – којом је г. Ракић отпуштен из општинске службе у интересу исте, – одбаци као неумесан и на закону неоснован.

4) По предлогу Претседника ОБр. 18990:

Да се приговор г. Глишића Драгомира, бив. чувара поља Судског одељења од 21 августа 1937 године ОБр. 18814 на одлуку Претседника градске општине од 10 августа 1937 године ОБр. 18007 којом је г. Глишић отпуштен из општинске службе у интересу исте– одбаци као неумесан и на закону неоснован.

38

На предлог Претседника ОБр. 17088 Градско веће је

Одлучило:

Да се г. Константиновић Милан, хонорарни књиговођа Техничке дирекције, отпусти из општинске службе, у интересу исте, под 31 јулом 1937 године са којим је даном закључно измирен са својим принадлежностима.

39

Код тачке дневног реда „Предлог за расходовање ствари Завода за стерилизацију млека и зубне, хируршке и других клиника Одељења за соц. и здрав. старање" Градско веће је

Одлучило:

1) По предлогу Претседника ОБр. 17134: Да се ствари Завода за стерилизацију млека, означене у комисиском извештају СЗБр. 15768/37, расходују као неупотребљиве.

2) По предлогу Претседника ОБр. 18531: Да се инвентарске ствари зубне, хируршке, гинеколошке, уролошке, рентгенолошке, интерне, очне и кожно-венеричне амбуланте, Станице за спасавање и санитетског слагалишта Дирекције за социјално и здравствено старање означене у комисиком извештају СЗБр. 25585/36 расходују као неупотребљиве.

40

На предлог Претседника ОБр. 18240 Градско веће је

Одлучило:

Да се кобила „Ласта" жиг бр. 166 расходује на основу приложеног комисиског извештаја ветеринара од 2 августа 1937 године, пошто је иста угинула на дан 1-VIII- т. г. од неизлечиве болести сипње, што је утврђено приликом секције.

41

Тачка дневног реда „Предлог за делимичну измену регулационог плана Земуна" повлачи се са дневног реда ради проучавања.

42

На предлог Претседника ОБр. 19258 Градско веће је

Одлучило:

1) Да се Архитектонском отсеку одобри кредит у износу од Динара 10.000.— за повремене ситне оправке на општинским зградама и имањима, с тим да он те оправке врши уступањем у акорд или у својој режији,

2) Да режисер на овим пословима буде архитект Архитектонског отсека г. Андреја Катеринић, који ће новац примити на привремену признаницу а да правдање утрошака врши преко Архитектонског отсека у законом року редовним путем.

3) Издатак ове суме пада на терет парт. 40 поз. 7 буџета за 1937/38 год.

43

После дискусије у којој су учествовали г. г. Др. Влад. Николић, Божидар Матовић и Претседник г. Илић Градско веће је на предлог Претседника ОБр. 19321

Одлучило:

1) Да се на Општинску штедионицу пренесе један део пословања Општинске депозитне благајне и да Општинска штедионица извршује депозитне општинске радње у свему по односним прописима Закона о градским општинама, Закона о државном рачуноводству и Закона о Главној контроли.

2) да се у вези са овим издвоји из Општинске депозитне благајне готовина у износу од 10,000.00.— динара и уложи у Општинску штедионицу ради извршења уредно и сходно односним законским прописима ликвидираних исплата, које падају на терет Општинске депозитне благајне.

44

На предлог Претседника ОБр. 19280 Градско веће је

Одлучило:

11) Да се на општинском земљишту, које се налази у блоку између продужења Капетан Мишине и Дунавске улице и парка код Дирекције трамваја и осветљења, подигне зграда за Шегртски дом према техничком елаборату израђеном од стране Архитектонског отсека Техничке дирекције.

2) Да се за прве радове: земљане, зидарске, бетонске, армирано-бетонске и дрводељске, употреби износ од Дин. 1,088.000.— који се састоји из улога Општине града Београда код Државне хипотекарне банке у суми од Дин. 788.000.— као и суме од Динара 300.000.— код Општинске штедионице стављене Општини на расположење од стране Општинске штедионице као прилог за подизање „Шегртског дома" сходно одлуци Управног одбора Општинске штедионице, и одлуци Градског већа ОБр. 2707 од 14-III-1937 год.

3) О извршењу ове одлуке, у колико се тиче техничког извођења, стараће се Техничка дирекција, а у погледу обезбеђивања редовне исплате из означеног кредита, стараће се Привредно финансиска дирекција.

45

Код тачке дневног реда: „Колаудације и Суперколаудације„ Градско веће је

Одлучило:

1) По предлогу Претседника ОБр. 18067: „Да се усвоји протокол колаудације ТДБр. 29539/37 о прегледу и привременом пријему извршених тротоара од цементних пресованих плоча у Јове Илића ул., који је посао извела I Босанска асфалтна индустрија А. Д. из Београда на основу одлуке Градског већа ОБр. 28212/36 и мојих одлука ТДБр. 34424/36 и ТДБр. 10720/37 г. а пошто је посао према протоколу колаудације добро и солидно израђен изузев појаве мањих кварова наведених у протоколу колаудације у тач. 6 под б и в,

које је предузеће дужно оправити а о томе ће се уверити суперколаудирајућа комисија.

Да вредност извршених радова по ревидованом окончаном рачуну износи 192.233,85 д.

Да је предузећу до сада исплаћено 191.057,85 дин. остаје да му се исплати још сума од 1.166,00 дин. која да му се исплати на терет парт. 50 поз. 1 буџета расхода за 1937/38 годину.

Да се предузећу врати допунска кауција.

Да гарантни рок за овај посао траје 1½ год. дана и истиче 22-XI-1938 год".

2) По предлогу Претседника ОБр. 18066:

„Да се усвоји протокол колаудације ТДБр. 30488/37 о прегледу и привременом пријему извршених бетонских тротоара у ул. Ђорђа Кратовца од ул. Престолонаследника Петра до ул. Крушевачке, који је посао извела I Босанска асфалтна индустрија А. Д. на основу одлуке Градског већа ОБр. 25212/36 и моје одлуке ТДБр. 34424/36 г. а пошто је посао, према протоколу колаудације, израђен добро и солидно.

Да се усвоји ревидовани окончани рачун овог посла, према коме вредност извршених радова износи 88.933,73 дин.

Да се предузећу исплати остатак зараде од 484,31 дин. по одбитку свих државних и општинских такса и дажбина а на терет парт. 50 поз. 1 буџета за 1937/38 годину.

Да се предузећу врати допунска кауција.

Да гарантни рок за овај посао траје 1½ годину дана и истиче 15-XI-1938 године".

3) По предлогу Претседника ОБр. 17302:

„Да се усвоји протокол колаудације ТДБр. 28768/37 за извршене тротоаре од цементних пресованих плоча у улици Косте Борисављевића, који је посао извело предузеће I Босанска асфалтна индустрија А. Д. из Београда на основу одлуке Градског већа О. Бр. 25212/36 и моје одлуке ТДБр. 39692/36 а пошто је исти посао према протоколу колаудације израђен добро и солидно.

Да се одобри ревидовани окончани рачун за овај посао према коме вредност извршених тротоара износи 87.605,58 динара.

Да се предузећу исплати остатак зараде у Дин. 850,46 на терет парт. 50 поз. 1 буџета расхода за 1937/38 годину.

Да се предузећу врати допунска кауција задржата му при исплати привремених ситуација.

Да гарантни рок за овај посао траје 1½ годину дана и истиче 7-XII-1938 год.".

4) По предлогу Претседника ОБр. 18065:

„Да се одобри протокол колаудације ТДБр. 29563/37 год. извршених радова на изради коловоза од макадама и бетонских тротоара на Кланичном булевару, који је посао извео предузимач г. инж. Витомир Марјановић сходно одлукама Градског већа ОБр. 22008/36 и ОБр. 1086/37 г., а пошто је исти, према протоколу колаудације, израђен добро и солдино сем што су се по свршеним радовима појавиле мање увале на раскрсници Стеријине ул. и код проф. 36,10 које ће предузимач довести у исправно стање пре суперколаудације посла.

Да вредност извршених радова према ревидованом окончаним рачунима износи, и то:

а) радови у коловозу на терет 40% откупнине личног рада за општинске путеве сходно т. 8 § 58 финанс. закона за 1936/37 год. Динара: 277,296,93.

б) радова на изради тротоара на терет Зајма за тротоаре Динара: 87.070,55.

Целокупна вредност извршених радова је Динара 277.367,48.

Да се предузимачу исплати остатак потраживања, и то:

а) сума од 6.052,40 дин. на терет 60% откупнине личног рада за општинске путове сходно т. 5 § 53 Финанс. закона за 1937/38 г. стим да се од ове суме одбије у корист општинске касе Дин. 2.745.— на име кирије за општински ваљак.

б) сума од Дин. 489,45 на терет парт. 50 поз. 1 буџета за 1937/38 год а по одбитку свих државних и општинских такса и дажбина.

Да се предузимачу врати допунска кауција.

Да гарантни рок за овај посао траје 1 годину и истиче на дан 21-V-1938 године".

5) По предлогу Претседника ОБр. 18112:

„Да се усвоји протокол колаудирајуће комисије од 4-VIII-1937 год., одређене одлуком Гр. поглаварства ТДБр. 26069/37 год., и Мин. грађевина МГБр. 27858/37 г., за колаудовање радова на калдрмисању пантлике са обе стране коловоза на бановинском путу I. реда Београд-Раковица, а који су радови уступљени предузимачу г. Сави Ђорђевићу одлуком Гр. већа ТДБр. 4730/37 г. и МГБр. 49826/36 год.

Да се предузимачу исплати његова зарада од Динара 349.373,40 по одбитку раније исплаћених рата, такса и дажбина, као и да му се врати задржатих 5% на име допунске кауције.

Да рок гаранције траје до 3-VII-1938 год. када се има извршити суперколаудовање истог посла.

Да издатак за исплату предузимачу падне на терет ангажованог кредита одлуком Гр. Већа ОБр. 28188/36 г. а на терет бановинске кулучарине, с тим да коначно решење о томе донесе г. Министар грађевина".

6) По предлогу Претседника ОБр. 16804:

„Да се усвоји протокол колаудације од 29 јуна 1937 год. извршних радова на преизидању потпорног зида и једног дела забатног зида стамбене куће, Цетињска улица бр. 17 власност Драгић Марије.

Да се исплати предузимачу Блажић Јовану целокупно његово потраживање у суми од 8.633.34 динара на терет „Грађевинско регу-

лационог фонда обртне главнине од 100.000.— динара, с тим да се та сума наплати од власнице куће Драгић Марије".

7) По предлогу Претседника ОБр. 18060:

„Да се усвоји протокол колаудаиције, ТДБр. 28622/37 о прегледу и пријему извршених радова на подизању зграде за вагу Кланичног друштва ад у ул. Кн. Олге, који је посао извео предузимач г. инж. Божидар Поповић на основу одлуке Градског већа ОБр. 30141/37, а пошто је исти, према протоколу колаудације, израђен добро и солидно.

Да се усвоји окончани рачун у ревидованој суми од 16.519,83 динара у који је ушао и вишак у Дин. 818,21.

Да се предузимачу исплати остатак зараде у Дин. 3.898,01 по одбитку свих државних и општинских такса и дажбина с тим да сума од 3.079,80 дин. падне на терет већ ангажованог кредита из регулационог фонда а износ ефективног вишка од 818.21 дин. да се ангажује и исплати на терет истог кредита.

Да се предузећу врати допунска кауција за овај посао.

Да гарантни рок за овај посао нема пошто није условима предвиђен".

8) По предлогу Претседника ОБр. 18110:

„Да се усвоји протокол колаудације извршених радова на адаптацији општинске зграде у Доситијевој ул. бр. 21., које је извео предузимач Ђорђе Татомировић, према којем вредност радова износи Динара 32.296,25 т. ј. са уштедом од 3,85 дин.

Да се исплати предузимачу Ђорђу Татомировићу целокупно његово потраживање у суми од 32.296,25 по одбитку већ примљених рата на терет парт. 40 поз. 7 буџета за 1937 и 1938 год. као и поврати основна и допунска кауција".

9) По предлогу Претседника ОБр. 18552:

„Да се у свему усвоји протокол колаудације од 14 јула 1937 г. о калдрмисању Београдске улице у Земуну који је посао извршио Одељак у Земуну у мешовитој режији, у укупној вредности од 54.125,47 дин., на основу одлуке Градског већа од 15 марта 1937 год. ОБр. 4768, а на терет парт. 35 поз. 15 буџета расхода за 1936/37 год.

Да се надзорном инжињеру и режисеру инж. г. Хинку Целеру да разрешница".

10) По предлогу Претседника ОБр. 19163:

„Да се усвоји протокол колаудације извршених радова на оправци општинског хладног купатила код „Шест топола" према коме вредност извршених радова износи 89.929,66 динара тј. са уштедом од 55,84 динара.

Да се режијска комисија одређена одлуком Градског већа ОБр. 9026 од 28 априла 1937 год. која је горњи посао извршила разреши дужности".

11) По предлогу Претседника ОБр. 19256:

„Да се усвоји протокол колаудације извршених радова на превозу општинског хладног купатила од зимовника до „Шест топола" према коме вредност извршених радова износи 16.542,50 динара.

Да се одобри накнадни кредит у суми од 692,50 динара на терет парт. 35 поз. 34 б буџета за 1937/38 год. и исплати режисеру г. Ђорђу Лукићу, архитекту.

Да се режијска комисија одређена одлуком Градског већа ОБр. 9027 од 28-IV-1937 год. која је горњи посао извршила разреши дужности".

12) По предлогу Претседника ОБр. 19162:

„Да се усвоји протокол колаудације извршених радова на подизању нове зграде — гараже за специјални одред на дедињу, које је извео предузимач г. Ђорђе Татомировић, према којем вредност радова износи 19.524,10 дин. тј. са уштедом од 24.— динара, пошто је предузимач у своме потраживању већ измирен."

13) По предлогу Претседника ОБр. 19257:

„Да се усвоји протокол колаудације извршених радова на подизању нове зграде за основну школу „Његош" на западном врачару на углу ул. Зринског и Војв. Миленка, које је извео предузимач г. Озрен Срдановић, према којем вредност радова износи 2,081,549,94 динара тј. са уштедом према одобреном кредиту од 3.940,77 динара.

Да се исплати предузимачу г. Озрену Срдановићу остатак његовог потраживања у суми од 118.081,34 дин. на терет зајма од 25,000.000.— динара закљученог код Сузора за подизање осн. школа и других општинских објеката, као и врати предузимачу допунска кауција а суперколаудација изврши после 25 VI. 1938 год."

14) По предлогу Претседника ОБр. 18061:

„Да се одобри протокол суперколаудације ТДБр. 29556/37 извршених радова на изради коловоза од ломљеног камена на песку и бетонских тротоара у ул. Варваринској, на делу од Тиквешке до Крушевачке ул., који је посао извео предузимач г. Стјепан Баретић на основу одлуке Градског већа ОБр. 15655/36 а пошто се је исти, према извештају суперколаудирајуће комисије у гарантном року добро одржао.

Да се предузимачу врати положена основна кауција за овај посао."

15) По предлогу Претседника О.Бр. 18063:

„Да се усвоји протокол суперколаудације ТДБр. 31337/37 о прегледу и дефинитивном пријему израђеног коловоза од макадама са пенетрацијом у ул. Адмирала Пикоа од Кн. Милетине ул. до Миријевског булевара, који је посао извео предузимач, г. Андреја Лесинград на основу одлуке Градског већа О.Бр. 20971/36 а пошто је исти према извештају суперколаудирајуће комисије, доведен у исправно стању.

Да се предузимачу врати задржата допунска и основна кауција."

16) По предлогу Претседника О.Бр. 17534:

„Да се усвоји протокол суперколаудације од 7 јула 1937 год. о радовима на продужењу уличног канала у Добановачкој улици у Земуну од Нове улице бр. 146 до Новоградске улице.

Да се предузимачу Андреји Лесинграду из Београда врати положена кауција за овај посао."

17) По предлогу Претседника О.Бр. 17305:

„Да се, пошто је посао, према извештају суперколаудирајуће комисије, у гарантном року добро одржао, у свему усвоји протокол суперколаудације и да се дефинитивно приме радови на изради уличне канализације у улици Франше д'Епереа као и у улицама Фабрисовој, Горњачкој и Ветерничкој заједно са постављањем уличних сливника, који је посао извело предузеће Турнер и Вагнер из Београда.

Да се предузећу Тунер и Вагнер врати положена основна кауција.

18) По предлогу Претседника О.Бр. 18698:

„Да се усвоји протокол суперколаудације ТДБр. 31612/37, о прегледу и дефинитивном пријему извршених земљаних радова у ул. Прешевској, на делу од Шарпланинске до проф. 146, који је посао извео предузимач инж. Божидар Поповић на основу одлуке ТДБр. 45355/36, а пошто се је исти, према извештају суперколаудирајуће комисије, у гарантном року добро одржао.

Да се предузимачу врати основна кауција положена за овај посао."

46.

На предлог Претседника О.Бр. 16694 и 16684 Градско веће је

Одлучило:

1) Да се за потребе водовода изврши експропријација парцеле бр. 7741 — К.О.бр. 3 власништво Димитријевића Михаила и парцеле бр. 7742 — К.О.бр. 3 власништво Димитријевића Ђорђа у Булевару Војводе Степе, путем законске процене у смислу чл. 8 Закона о атару Општине београдске.

За општинске проценioце одређују се г.г. Драг. Плаовић, Ст. Јовановић а њима за заменике Реља Поповић и Чед. Ивановић.

II) Да се у вези одлуке Одбора општине Београдске О. Бр. 17729 од 21 октобра 1932 год. изврши исплата експроприсаног земљишта г-ђе Љубице Ристић-Ненадовић у Ужичкој ул. бр. 45 парц. 7553 К.О. Београд 3 у површини 1.026,8 м² по цени од 1000.— динара од м² у укупној суми од дин. 102.680.— на терет Регулационог фонда Општине београдске.

Пуномоћник Градског поглаварства г. Никола Витановић извршиће пренос експроприсаног земљишта на Регулациони фонд без терета, с тим да преносне таксе сноси сопственица.

47

На предлог Претседника ОБр. 19164 Градско веће је

Одлучило:

Да се, по молби Српске књижевне задруге која ће са своје стране за израду постоља споменика Вука Караџића дати 20.000.— динара, одлука Градског већа ОБр. 15744 од 23 јула ове године допуни у толико, што ће Општина примити на себе трошкове око израде овог постоља у износу 80.000.— динара, с тим да ова сума падне на терет партије 47 поз. 1 буџета расхода за 1937/38 годину.

48

На предлог Претседника ОБр. 19201 Градско веће је

Одлучило:

Да се одобри зидање нове костурнице и уређење простора око споменика, за смештај бораца палих у рату 1914—18 године на српском православном гробљу Земунском.

Посао да се изведе у мешовитој режији у суми од 15.000.— динара.

У комисију за извршење посла да уђу: г. инж. Јован Петровић, градски већник, г. Јован Станковић, грађевински официјал и г. Петар Филиповић, дипломирани техничар.

Трошак да падне на терет партије 51 поз. 12 „Градња костурнице за ратничке гробове" буџета за 1937/38 годину.

49

На предлог Претседника ОБр. 19202 Градско веће је

Одлучило:

Да се израда кишног колектора у Дубровачкој и у Св.-Савској улици у Земуну уступи Општем грађевинском предузећу „Ограп" инж. Јана Швејкара и то као накнадни рад, по одобреним јединичним ценама, који му је уступљен одлуком Градског већа од 27 новембра 1936 год. ОБр. 34207/36.

Посао да се уступи у свему по погодбеном предрачуну и условима, по којима му је уступљен главни посао с тим да га има довршити у року 90 календарских дана.

Да надзорни инжињер на овом послу буде инж. г. Хинко Целер.

Да издатак за овај посао падне на терет буџета за 1937/38 год., парт. 52 поз. 9.

50

На предлог Претседника ОБр. 19165 Градско веће је

Одлучило:

Да се усвоје примедбе Министарства грађевина у акту бр. 15137/37, стављене на програм за израду уређајних основа Београда.

Да се сходно овим примедбама одреде нове границе ужег и ширег грађевинског реона како их је предложио Грађевински одбор а како су уцртане у плану размере 1 : 10.000 ТДБр. 33937 и на генералштабној карти размере 1 : 25.000 ТДБр. 33340.

Да се сходно примедбама Министарства усвоји распоред индустрије и зеленила како је уцртан у генералштабној карти размере 1 : 25.000 ТДБр. 33340.

Да се сходно усвојеном програму и овим његовим изменама израде идејна скица и нацрт Уредбе и доставе Министарству грађевина на начелно одобрење сходно прописима чл. 15 и чл. 17 Правилника о изради регулационих планова.

*

51

На предлог Претседника ОБр. 19313 Градско веће је

Одлучило:

Да се по приложеном тексту уговора, усвојеног од стране Дирекције трамваја и осветљења, одбора већника за осветљење и саобраћај, Правничког одбора већника и Генералне дирекције државних железница актом ГДБр. 68476/37-IV-6/а, склопи коначан уговор са Генералном дирекцијом државних железница о продаји електричне енергије за њене потребе.

Нацрт уговора парафиран је парафом Директора трамваја и осветљења и парафом Начелника Машинског одељка Генералне дирекције државних железница који служи као доказ да се приложени текст уговора неће ме-

(Види уговор штампан на крају овог записника).

52

На предлог Претседника ОБр. 19281 Градско веће је

Одлучило:

Да се за време отварања сајма у Београду од 11 до 21 септембра 1937 год. повлашћене картон карте од 30 вожњи продаване по цени од 45 дин., предвиђено по чл. 7 Правилника о трамвајским картама, продају по цени од 20 дин. за 15 вожњи а да важе на свима линијама за све трамваје и аутобусе.

53

На предлог Претседника ОБр. 19312 Градско веће је

Одлучило:

Да се циглана Цигларско-црепарске индустрије Милана Димића из Београда, која се налази код Аеродрома Београд у границама општинског атара, а ван трошаринског реона, сматра као да је у трошаринском реону и од исте не наплаћује трошанира на циглу и цреп који се производе у поменутој циглани, с тим, да се на циглани отвори само један излаз, који је на граници трошаринског реона.

54

На предлог Претседника ОБр. 19160 и 19251 Градско веће је

Одлучило:

1) Да се г. Јовић Љубомир, контролор Дирекције трамваја и осветљења IV групе, 9 степена, стави у стање мира под 27 августом 1937 год. с тим, да му се исплаћује из општинске касе 25.363,56 дин. годишње на име личне пензије.

Лична пензија исплаћиваће се г. Јовићу од 1 септембра 1937 год. на терет кредита парт 29 поз. 4 буџета за 1937/38 год., па у будуће све док не наступи који од случајева предвиђених у чл. 54 Статута Дирекције трамваја и осветљења.

2) Да се г. Јанковић Љубомир, кондуктер трамваја IV групе 9 степена Дирекције трамваја и осветљења, стави у стање мира под 23 јулом 1937 год., с тим да му се исплаћује из општинске касе 23.738 дин. годишње на име личне пензије.

Лична пензија исплаћиваће се г. Јанковићу од 1 августа 1937 год. на терет кредита парт. 29 поз. 4 буџета за 1937/38 год., па у будуће све док не наступи који од случајева предвиђених у чл. 54 Статута Дирекције трамваја и осветљења.

55

На предлог Претседника ОБр. 19252 и 19159 Градско веће је

Одлучило:

1) Да се г. Јосимовић Ђ. Добривоје, столар III групе 5 степена Дирекције трамваја и осветљења, стави у стање мира под 27 августом 1937 год., с тим да му се исплаћује из општинске касе 15.252,10 динара годишње на име личне пензије.

Лична пензија исплаћиваће се г. Јосимовићу од 1 септембра 1937 год. на терет кредита

парт. 29 поз. 4 буџета за 1937/38 год., па у будуће све док не наступи који од случајева предвиђених у чл. 54 статута Дирекције трамваја и осветљења.

2) Да се г. Јовановић Б. Никола, занатлија IV групе 6 степена Дирекције трамваја и осветљења, стави у стање мира под 27 августом 1937 год., с тим да му се исплаћује из општинске касе 13.268,70 дин. годишње на име личне пензије.

Лична пензија исплаћиваће се г. Јовановићу од 1 септембра 1937 год. на терет кредита парт. 29 поз. 4 буџета за 1937/38 год., па у будуће све док не наступи који од случајева предвиђених у чл. 54 статута Дирекције трамваја и осветљења.

56

На предлог Претседника ОБр. 19126 Градско веће је

Одлучило:

Да се г. Васиљевић Д. Милорад, чиновник Управе водовода II категорије, 2 степена и VIII класе, отпусти из општинске службе у интересу исте.

57

На предлог Претседника ОБр. 19323 Градско веће је

Одлучило:

Да се за све потребе организације и пропаганде туризма одобри накнадни кредит у износу од 120.000 дин. на терет кредита парт. 47 поз. 1 „За непредвиђене и недовољно предвиђене расходе" буџета расхода за 1937/38 годину.

58

Код тачке „Кратка питања" већник г. Павле Кара-Радовановић умолио је да се у Поенкареовој ул. изгради дупли колосек за трамвај бр. 7, у интересу уреднијег и убрзанијег саобраћаја на овој прузи. За овим је покренуо питање рада Грађевинског одбора у вези са написом који је изашао у стручном органу Инжињерске коморе. Поводом гласова о затварању улице Љубе Давидовића г. Кара-Радовановић је тражио потребна обавештења и изјаснио се противу затварања ове улице. Најзад је скренуо пажњу да се новим регулационим планом предвиђа редуцирање сквера код Палилулске пијаце и изнео разлоге због којих не би требало дирати овај сквер.

Већник г. Божидар Матовић задржао се на питању кандилара на Новом гробљу и њиховом односу према општини и пледирао да се тај однос регулише у интересу ових малих људи и у интересу општине.

Претседник г. Влада Илић одговорио је да ће се дупли колосек у Поенкареовој ул. израдити из инвестиционог зајма пошто нема у буџету кредита за ту сврху. Гласови о затварању улице Љубе Давидовића неосновани су у толико пре што он сматра да сви заслужни претседници Општине београдске треба да имају своју улицу у Београду. По питању кандилара изјавио је да се тај однос њихов према Општини не може уредити на начин који је предложио г. Матовић, пошто су они слободни намештеници и не стоје према Општини ни у каквом службеном односу.

За овим је седница закључена у 7,45 часова.

Оверавају:

Градски већници:
Др. Душан Калановић, с. р.
Божидар Матовић, с. р.

Претседник
Градске општине,
Влада Илић, с. р.

УГОВОР

Закључен на основу решења Господина Министра Саобраћаја у акту ГД.Бр. 123193/36 од 4-I-1937 год. између Државних железница Краљевине Југославије с једне и Општине града Београда с друге стране о куповини електричне енергије за потребе државних железница Краљевине Југославије у Београду.

У следећим члановима овога уговора називаће се Државне Железнице Краљевине Југославије кратко — железнице, а Општина града Београда кратко — добављач.

Члан 1

Предмет уговора

Добављач се обавезује давати железницама потребну количину електричне енергије за осветљење и моторни погон у објектима експроприсаног земљишта: Панчевачки мост, станице: Београд—Дунав, Београд—Доњи град, Београд, Београд—Сава, Сењак, Топчидер и Кошутњак, као и палати Министарства Саобраћаја до максималног истовременог прикључка од 600 KW.

Железнице пак обавезују се, да ће за време трајања овога уговора своје потребе у електричној енергији у напред назначеним објектима подмиривати из мреже добављача.

Члан 2

Врста струје

Добављач се обавезује давати електричну енергију за осветљење и моторни погон у облику трофазне струје, напона 6.000 односно 3×380/220 волти, 50 периода у секунди.

Варијације напона и броја периода мерено на ниском напону не смеју бити веће од ± 5% за напон и ± 3% за број периода.

Ако би варијације напона и броја периода биле изван ових граница и ако би оне проузроковале железницама стварну штету има ову надокнадити добављач. Висину штете одређује оштећена јединица.

Ако добављач није задовољан одређеном штетом, може се користити стручном комисијом по чл. 99б Закона о државном рачуноводству. Трошкове за ову комисију сноси она страна која спор изгуби.

Члан 3

Цена електричне енергије

Гарантовани годишњи минимум потрошње 800.000 кВч. за све објекте укупно сем палате Министарства Саобраћаја, где је гарантовани минимум 180.000 кВч. годишње.

Железнице плаћају добављачу за утрошену електричну енергију, према бројилима електричне струје на ниском напону и то: сваког месеца 1/12 део гарантоване потрошње а последњег месеца врши се обрачун и то по ценама:

а) за осветљење . . . 1,25 дин. по кВч. без државне трошарине

б) за моторни погон .

(један динар и двадесет пет пара по кВч. без државне трошарине) за све објекте сем палате Министарства Саобраћаја где је цена 1,50 (један динар и педесет пара по кВч.) без државне трошарине.

Члан 4

Добављање електричне енергије

Добављач се обавезује добављати електричну енергију непрекидно. Ако би добављач из погонских разлога морао да редуцира добављање енергије својим потрошачима има првенствено осигурати потребе железница.

Ако би добављач из оправданих разлога хтео да обустави добављање енергије за извесно време мора се обратити железничкој управи у месту, назначив трајање прекида, а железничка управа ће у споразуму са заинтересованим јединицама одредити време када се прекид може извршити без већих сметњи по службу. Одговор по тражењу добављача има да му се достави у року од 24 часа.

У случају унапред непријављеног прекида давања електричне енергије, дужем од 20 (двадесет) минута у времену од 24 часа, рачунајући од момента кад је добављач извештен изузев прекида који настану у случајевима који се нису могли предвидети ни спречити, или кривицом железнице, добављач је дужан да плати железницама стварно причињену штету овим прекидом. Поред ове штете, а у случају унапред непријављеног прекида дужег од 20 мин. за време од 24 часа, добављач има, сходно чл. 99а Закона о државном рачуноводству, да плати и 2‰ од износа вредности енергије, која би се утрошила и у времену прекида добављања у корист инвалидског фонда.

Величину ове штете одређује оштећена јединица а добављач се у случају неслагања са одређеном висином штете може користити комисијом из чл. 2 овога уговора.

Члан 5

Обрачун

Обрачун утрошене електричне енергије врши се на основу показивања бројила, која морају бити оверена од Државне контроле мера и пломбирана од обеју уговорних страна. Кидање пломби, као и скидање бројила

не допушта се ни једној уговорној страни без присуства друге уговорне стране.

Читање бројила врши крајем сваког месеца орган добављача у присуству жељезничког органа, који је за ово одређен. Ова читања уносе се у за то одређене и оверене књижице о показивању бројила и потписују од оба органа.

Обе уговорне стране могу бројила контролисати својим инструментима. Ако се утврди разлика између инструмената и бројила или између постављених бројила жељезница и добављача и ако је ова разлика мања од 5% онда се за обрачун узима аритметичка средина. Ако би разлика била већа од 5% или се бројило покварило, има се бројило скинути привремено заменити другим пломбованим бројилом док се неисправно не провери. Испитивања бројила вршиће Државна контрола мера. Ако се овим испитивањем утврди да је бројило исправно, трошкове и таксе за његово испитивање сноси она страна, која је испитивање захтевала. У случају да се код испитивања установи неисправност бројила, трошкове и таксе за његово испитивање сноси она уговорна страна чије је бројило.

Ако се за време испитивања неисправног бројила не може поставити друго, утрошак електричне енергије утврдиће се споразумно према потрошњи за три претходна, од обеју страна призната, месеца и за наредни месец, при чему ће се узети у обзир и потрошња за дотично време у прошлој години ако се величина прикључне вредномсти није битно изменила.

Члан 6

Власништво

Све електричне инсталације и уређаји, које су набавиле и поставиле жељезнице остају власништво жељезница. Све електричне инсталације и уређаји, које је набавио и поставио добављач на жељезничком земљишту остају власништво добављача али по престанку овога уговора у року најдаље од 6 месеци мора добављач исте уклонити са жељезничког земљишта, јер у противном прелазе у власништво жељезница.

Бројила могу бити власништво жељезница или добављача.

По истеку рока овере, бројила се шаљу на поновну оверу при чему трошкове сноси власник бројила.

За употребу главних бројила, који су власништво добављача, жељезнице не плаћају никакву закупину.

Члан 7

Одржавање електричних инсталација и уређаја

Обе уговорне стране дужне су о свом трошку одржавати свој део инсталације и уређаја у исправном стању и сагласно домаћим прописима а у колико ови још не постоје важе прописи V. Д. Е.

Жељезнице имају право, у споразуму са добављачем и у присуству његовог органа у сврху контроле, да испитају стање оног дела инсталације и уређаја, које одржава добављач.

Члан 8

Приступ на жељезничко земљиште

Жељезнице дозвољавају легитимираним органима добављача приступ на жељезничко земљиште, не само у сврху читања бројила, већ и ради извршења потребних радова или истраживања на властитим инсталацијама и уређајима добављача.

За високонапонске инсталације и постројења трансформатора приступ у ова дозвољен је само оним органима жељезница и добављача који су испунили услове за руковање високим напоном.

Радови или преправке на оним деловима електричних инсталација или уређуја чији је власник добављач и који су на жељезничком земљишту смеју се предузимати тек по претходном споразуму са надлежним жељезничким властима.

Све штете, које би евентуално настале приликом извршења тих радова сноси добављач. У колико би извесан део тих радова због природе посла — а у споразуму са добављачем — извршиле жељезнице са својим особљем и материјалом, дужан је добављач да надокнади све трошкове у пуном износу.

У случају повреде органа добављача на жељезничком земљишту, жељезнице не сносе никакву одговорност. Ако би се за дотична лица тражила оштета судским путем од жељезница, дужан је добављач да накнади жељезницама плаћену оштету и парничке трошкове.

Члан 9

Трајање уговора

Овај уговор траје једну годину, рачунајући од 1 априла 1937 год. По истеку овога рока а најдаље после 6 месеци има се склопити нов уговор. За ово прелазно време на снази је тарифа овога уговора.

У случају да једна од уговорних страна не жели приступити склапању уговора за наредну годину, има о томе известити другу

уговорну страну бар три месеца пре истека уговорног рока.

Члан 10

Промена власника

Сва права и дужности, утврђене овим уговором, прелазе и на правне наследнике обеју уговорних страна.

Уговор се може пренети на треће лице тек по сагласности друге уговорне стране.

Члан 11

Надлежан суд

Све евентуално настале спорове из овог уговора решаваће надлежан суд у Београду.

Члан 12

Таксе и кауција

Све таксе по овом уговору, сем оних које по закону сноси потрошач, падају на терет добављача.

Пошто вредност овог уговора није позната то ће се све таксе наплаћивати од добављача приликом исплате рачуна за утрошену електричну енергију.

Као кауција по овоме уговору служиће неисплаћени износ једномесечне потрошње, пошто се утрошена електрична енергија плаћа уназад.

Члан 13

Овај уговор написан је на два равногласна примерка од којих је један таксиран са Дин: 10.— предат добављачу, а други задржат при Генералној дирекцији државних железница.

Упуства за израду буџета Општине града Београда за 1938/39 годину

На основу §§ 96 и 117 Закона о градским општинама и упуства Министарства финансија Бр. 6339/VII од 1 јуна 1937 године за састав буџета градских општина за буџетску 1938/39 годину, прописујем следећа

УПУСТВА:

за израду буџета Општине града Београда за 1938/39 годину

I — ГЛАВНА НАЧЕЛА

Буџет је једногодишњи закон који обавезује установу, за коју је донет, да послује строго у његовим границама. Буџет градски у ствари преставља једногодишњи план општинског газдовања и у њему се огледа целокупна комунална политика једнога града у виду прихода и расхода који се у њему предвиђају.

И ако, по својој суштини, буџет преставља само једно предвиђање, ипак је једна од његових најважнијих одлика, у томе, да ова буџетска предвиђања одговарају стварном стању прилика града, т.ј. да буде реалан те да се стање остваренога буџета не разликује много од стања какво је оно било предвиђено. И у колико је ова разлика мања значи да је у толико буџет био реалније предвиђен и обратно.

Друга од главних одлика буџета је да мора бити уравнотежен: расходи морају бити покривени приходима. Овај буџетски принцип изражен је, у императивној форми, и у § 116 Закона о градским општинама. Примењујући овај принцип приликом састава буџета ваља настојати, да и приходи и расходи у буџету одговарају колико је могуће више правом стању ствари.

Општина, као установа јавно-правног карактера, за разлику од приватно-правне личности, приликом састављања свога буџета, прво предвиђа кредите за подмирење својих потреба па тек онда, према величини ових, изналази изворе прихода. Али имајући у виду данашње економско-привредне прилике и платежну моћ грађанства, од овога се принципа мора у неколико отступити. Услед тога, у буџет унеће се само они расходи који су неопходни за правилно пословање општинских институција и за подмирење општинских потреба. У овом погледу ваља спровести строгу али разумну штедњу. Зато се скреће пажња дирекцијама одељењима, да приликом израде предлога својих буџета воде рачуна само о стварним и прешним потребама.

Потпуност и прегледност буџета захтевају да се у буџет уносе све врсте општинских прихода појединачно и то у пуном-бруто износу. Приходи се не смеју класирати на важне и споредне и услед тога што су споредни или мали да се не предвиђају у буџету. Поред тога примећено је да су неке дирекције своје приходе и расходе, који су по својој природи сасвим различити, у досадашњим буџетима предвиђале нерашчлањено, скупно у једној позицији, односно потпозицији, и на тај начин

поступиле противно принципу потпуности и прегледности буџета. На ово се скреће пажња да се овакво што не деси при саставу овога предлога буџета.

Предлог буџета мора бити снабдевен свима потребним објашњењима и брижљиво сређеним подацима. Поред тога, мора бити потпуно једнообразан, прегледан, јасан тј. у свему израђен у духу ових упустава.

Одредбом § 88 Закона о буџетским дванаестинама за месеце: август, септембар, октобар, новембар и децембар 1935 године и јануар и март 1936 године која је продужена §-ом 113 Финансиског закона за 1936/37 годину — градски буџет као и државни, у техничком погледу мора претстављати једну целину. Према законској одредби сви расходи по градским буџетима, како они опште управе-администрације, тако и градских привредних предузећа и установа чине једну недељиву целину и тако се у буџету имају и показати. Расходи привредних предузећа и установа показаће се заједно са расходима код оног одељења-дирекције под чију административну надлежност та предузећа спадају. Ово исто важи и за приходе. Сопствени приходи привредних предузећа и установа показаће се у засебним главама поред којих се има назначити назив дотичног привредног предузећа или установе.

Одредбом § 117 Закона о градским општинама одређен је преклузивни рок за време којег се мора израдити предлог буџета и ставити грађанству на расположење. Овај је рок 1 јануар 1938 године. Да би се предлог градског буџета израдио у свом року дирекције односно одељења *своје предлоге буџета са свима нужним прилозима морају доставити Привредно-финансиској дирекцији-Отсеку за израду и извршења буџета најдаље до 15 октобра 1937 године.* Овај је рок довољан дирекцијама-одељењима да своје предлоге буџета израде у свему како је напред прописано, па се стога, амандмани, којима би се зажелело да се што накнадно унесе у предлог буџета, неће примити.

II — РАСХОДИ

А — Лични расходи

У предлог буџета за 1938/39 годину ваља унети принадлежности само оних службеника који су на лицу места на дан 1 октобра ове године. Да би принадлежности свега особља биле предвиђене у буџету, свака дирекција-одељење има да предвиди потребне кредите за све оне службенике који се код ње затекну на раду на дан 1 октобра т. г. У колико би после овог дана наступило какво померање особља по потреби службе, и то најдаље до 1 децембра, дирекције-одељења засебним актом обавестиће Привредно-финансиску дирекцију-Отсек за израду и извршење буџета.

За статутно-регулисано особље-уносе се годишње принадлежности службеника и то умањене Уредбом о смањењу број 37420/I од 17-IX-1935 године и чланом 7 Правилника о извршењу буџета за 1936/37 годину.

Нова места, звања, положаји не могу се уносити у предлог буџета, већ ће се остати при досадашњем фактичном бројном стању.

За статутно-регулисано особље, које по данашњим статутима стиче право унапређења пре 1 априла 1938 године унеће се принадлежности са тим унапређењем. У колико који од службеника стиче право унапређења или померања у току трајања буџетске 1938/39 године, разлика унапређења од дана кад на ово стиче право па до краја буџетске године, предвидеће се засебно у позицији „Разлика принадлежности".

Кредите за награде и разне додатке ваља предвидети у нарочитој позицији и то сумарно за сваку дирекцију-одељење. Као образложење овог издатка служиће списак у који ће се поимснично унети: за кога се предвиђа, које је врсте награда, — додатак, по којој одлуци и у ком годишњем износу. Износ додатка уноси се умањен Уредбом о смањењу принадлежности.

За хонорарне службенике — ни у ком се случају не могу предлагати веће принадлежности од оних које службеници данас уживају. Принадлежности хонорарних службеника једне дирекције-одељења упосе се у предлог под ознаком „Хонорарно особље". Исплата принадлежности хонораног особља врши се искључиво на терет кредита за хонорарно особље, а нипошто са других кредита. Кредити за исплату хонорарног особља уносе се у сумарном износу са означењем броја хонорарних службеника. Звања, у колико их буде било, навешће се само у списку хонорарног особља, који се прикључује предлогу буџета.

За дневничарско особље — у предлог буџета уносе се потребни кредити, исто као и за хонорарно, у заједничкој позицији, сумарно са бројем дневничара. Звања дневничара, у колико их буде било навешће се само у списку дневничара, који се прикључује предлогу буџета.

Ако се исплата дневничара односно физичких радника врши на терет материјалних расхода, потребно је у специјалном делу образложења навести број тих радника, трајање њиховог радног времена и колико се кредита предвиђа у материјалној позицији за њихову исплату, а колико на стварне материјалне расходе.

За кредите личних расхода, дирекција односно одељења, саставиће спискове за све своје особље и то понаособ за статутно-регулисано, хонорарно и дневничарско.

За статутно-регулисано особље спискови се састављају према звањима и рангу, оним редом како су у предлогу буџета унети кредити. Спискови садржавају ове рубрике: партију и позицију буџета за 1937/38 годину, редни број, презиме и име, звање, разврстање, годишњи износ принадлежности и сумарни износ принадлежности истог звања.

Спискови за хонорарно особље имају ове рубрике: партију и позицију буџета за 1937/38 годину, редни број, презиме и име, евентуално звање и годишњи износ принадлежности.

Спискови за дневничарско особље изгледају исто као и за хонорарно са тим додатком што ће се ставити још и рубрика за дневницу и у ову унети висину дневнице.

Спискови хонорарног и дневничарског особља морају бити састављени азбучним редом, без обзира на звања.

Персонални отсек, у сарадњи са Референтом за пенсије, Дирекцијом трамваја и осветлења и Одељком Земун саставиће списак свих општинских пензионера и на основу тога предложити потребан кредит за исплату пенсијских принадлежности у току 1938/39 буџетске године. Исто ово важи и за предвиђање кредита за исплату помоћи у виду пензија удовицама и сирочади умрлих пензионера и активних службеника који су већ стекли право на пензију по Статуту дирекције трамваја и осветљења као и сталне помоћи у виду пензија које се исплаћују на основу одлука Градског већа.

Министар финансија, у упуствима за састав буџета наређује да се бројно стање особља запосленог у Општини смањи, и то поглавито неквалификованог, о чему ће дирекције односно одељења, строго водити рачуна при саставу својих предлога буџета.

Б — *Материјални расходи*

Материјални радови расходи су они који заједно са личним омогућавају редовни и сталан рад Општине као надлештва. Они су покривени редовним приходима.

У предлог буџета могу се унети кредити само за оне најнужније потребе без којих Општина не би била у стању да одговори својим битним задацима. Према томе, никакав расход не сме бити предложен само на основу тога, што је такав расход већ постојао у овогодишњем буџету. Текст сваке позиције ваља да је јасан, да не би наступило двојако тумачење при његовој примени. Све неодређене изразе, као „и т. д.“, „и томе слично“, и друго“ потпуно изоставити.

Примећено је, да поједине дирекције-одељења кредите за разнородне потребе спајају у једну позицију тако, да се приликом извршења буџета појављују незгоде које онемогућују правилност буџетирања.

Да би се постигла потребна буџетска равнотежа, материјални редовни расходи морају бити смањени. Нарочито ваља смањити кредите који се предвиђају за канцеларијске и инвентарске потребе. Дирекције-одељења материјалне расходе уписаће према врсти и показати на једном месту и само у случају ако је који од расхода специфичан коме отсеку, стављаће се поднаслов-назив отсека.

Приликом уношења кредита у предлог буџета за радове и набавке потребно је да дирекције-одељења претходно изврше све радње, да добију моју начелну сагласност и мишљење односног одбора већника тако, да се приликом претреса може дискутовати само о томе, хоће ли се или неће посао обавити или извршити набавка, обзиром на остале потребе града, а никако, као што је то до сада био случај, да ли се дотични посао или набавка може извршити за овај или онај износ.

Уколико се предложени кредити односе на радове које Општина, обавља у својој режији, дирекције ће део доприноса за осигурање радника који пада на Општину зарачунати у ове кредите, пошто ће се овај допринос Уреду исплаћивати на терет ових кредита.

За материјалне расходе привредних предузећа и установа важи и напред речено под I.

В) *Ванредни расходи*

Кредити за ванредне расходе уносе се у предлог буџета по решењу Господина Претседника само за оне потребе и радове који се без одлагања морају у интересу Општине и грађанства извршити у току 1938/39 буџетске године. И за ове кредите важи речено код материјалних редовних расхода о претходним радњама и потребној сагласности и мишљењу.

III — ОБРАЗЛОЖЕЊЕ КРЕДИТА

Међу прилоге, којима ће предлог буџета бити пропраћен спадају у првоме реду образложења. У образложења навести разлоге и потребе појединих издатака, а за предвиђене приходе навести такође доказе.

Образложења се деле у два дела и то: *Општи део* — који садржава општи преглед целога предлога једне дирекције-одељења, као и цео њен рад у току 1937/38 буџетске године. У овоме делу образложења приказују се у општим цртама радови који ће се извршавати у току буџетске 1938/39 године, за које се тражи и одобрење кредита. Све ово треба да омогући, створи непоколебљиво уверење у свих заинтересованих о смишљеној комуналној политици Општине.

Други део образложења, т.зв. — *специјални део* — ваља да садржи подвојено и за сваку струку рада, све пројекте радова чије се извршење предвиђа у 1938/39 буџетској години, и за које се радове траже кредити унети

у предлог буџета. При обрачуну и калкулацији тих радова треба строго водити рачуна о садашњим ценама појединих артикала.

У овај део образложења спада и појединачно објашњење сваке суме расхода. Како желим да дефинитивно израђени предлог овога пута буде детаљно обрађен баш у овоме смислу, како би господа градски већници, надзорна власт, па и само грађанство били детаљно упознати о свакој суми расхода односно прихода, тражим, да се овоме делу посвети пуна пажња. Сваки издатак мора бити пропраћен детаљним образложењем, како у погледу његове висине тако и потребе. Поред тога, код сваког случаја у кратким потезима навешће се и шта је у току ове године учињено у тој врсти радова. Нарочита пажња посветиће се оној врсти расхода за које се траже већи кредити од овогодишњег буџета, који ће се, како је то напред већ наглашено уносити само ако то диктују више потребе. Издаци који проистичу из посебних уговора, споразума, законских прописа или посебно створених обавеза пропраћају се нарочитим објашњењима. Главно књиговодство у сарадњи са Буџетским отсеком израдиће појединачни преглед извршених расхода и остварених прихода у току буџетске, 1935/36, 1936/37 године, као и за првих 6 месеци буџетске 1937/38 године, што има да служи као база за израду предлога новог буџета.

IV – ПОСЕБНЕ НАПОМЕНЕ

Пошто Господин Министар финансија тражи да му се уз предлог буџета достави и *списак обавеза из ранијих година*, како би могао да цени стање општинских финансија и предложену суму на име њиохвих ликвидирања, то ће свака дирекција, одвојено од осталог материјала свога предлога, *саставити појединачан списак обавеза из ранијих година*. У списак унети оне неизмирене обавезе које су падале на терет буџета ранијих година. У списку обухватити све неизмирене општинске обавезе без обзира да ли се односе на личне или материјалне издатке. Списак да садржи ове податке: коме се дугује, на име чега, које је године настала обавеза, износ, и да ли се по обавези плаћа камата и колико. Спискове обавез атреба најкасније до 15 јануара 1938 године предати Отсеку Ликвидатуре, који ће из списка избацити све до тога дана измирене обавезе, и до 1 фебруара 1938 године саставити целокупни списак обавеза – одвојено за општу управу од привредних предузећа и Одељка у Земуну и поднети га Привредно-финансијској дирекцији.

У вези израде спискова обавеза из ранијих година свака дирекција *саставиће и списак општинских потраживања на дан 31 децмбра 1937 године*. Списак треба да се дели по врсти приода и то одвојено за приватна лица и за државне установе. Ти спискови треба да се најкасније до 15 јануара 1938 године доставе Главном књиговодству које ће за њих саставити заједнички списак потраживања Поглаварства и у заједници са Отсеком ликвидатуре сачинити табеларан преглед дуговања и потраживања Општине.

Дирекција за социјално и здравствено старање као и Културни отсек предлагаће за субвенцију само она хумана друштва која су до сада својим деловањем доказала, да су радила на подизању духовном, моралном и физичком престоничких грађана. Субвенције се не могу предлагати у већим износима од буџетом одобрених кредита за ову годину. Напротив, у вези овде даног Упутства, имају се смањити за 20%.

Предлог буџета за ануитетску службу саставиће Главно књиговодство и доставити га Буџетском отсеку у року пропианом за достављање предлога појединих дирекција-одељења.

У предлог буџета уносе се расходи у бруто износима. Сви расходи, изузев повраћаја прихода који би се могли очекивати у току буџетске 1938/39 године, морају бити предвиђени. У колико један издатак у току ове буџетске године пада на терет прихода, треба га у предлогу буџета предвидети са том ознаком у примедби и образложењу.

У предлог буџета уносе се све одлуке Градског већа и појединих одбора у колико се односе на буџет за 1938/39 годину, о чему ће да воде бригу оне дирекције на које се поједине одлуке односе.

У вези § 116 Закона о градским општинама уз предлог буџета имају се приложити и предлози свих буџета заклада и фондова. Стога ће Буџетски отсек предузети све потребне мере, да се, од стране надлежних органа за сваки фонд односно закладу на време састави предлог буџета тога фонда, како за расходе тако и за приходе. Исто тако Инжињерски отсек постараће се да на време поднесе предлог буџета за откуп личног рада (кулучарина). Сви ови појединачни буџети одобрени од надзорне власти, морају бити достављени Привредно-финансијској дирекцији најкасније до 1 децембра 1937 године.

За лица која тангира Уредба Бр. 18904/I од 10 маја 1934 године, у предлог буџета треба уносити пуне принадлежности са ознаком у напомени са колико од сто то лице тангира поменута одредби.

V – ПРИХОДИ

Приликом састављања предлога буџета прихода Дирекције односно одељења унеће у предлог оне суме чије остварење очекују у току 1937/38 буџетске године. Ово предвиђање мора бити што реалније и нипошто не сме да резултира само из показане укупне

суме расхода дотичне дирекције-одељења. Јер дешавало се, приликом састављања ранијих предлога буџета, да су дирекције-одељења предвиђали веће, нереалне суме прихода како би, на тај начин, оправдали предвиђену суму расхода.

У колико се по једној позицији наплаћује поред редовног прихода и приход на име потраживања Поглаварства по том основу из ранијих година, у образложењу ће се навести, колико је укупан износ тих потраживања из ранијих година и у ком се проценту предвиђа наплата.

Код техничке поделе прихода треба се придржавати буџета за 1937/38 годину, а код привредних предузећа предвиђати само оне приходе који се односе на то предузеће. Раније је напоменуто, да приходе треба што више рашчланити и то строго према њиховим изворима.

Код прихода који проистичу из уговора у предлогу буџета унети уговорене суме.

Образложење прихода треба да буде у пуној мери документовано да се како код Буџетске комисије тако и код г.г. већника и надзорне власти не може побудити ни најмања сумња у нереалност процене њихове висине.

ЗАКЉУЧАК

За сва обавештења, у вези израде предлога буџета за 1938/39 годину, дирекције-одељења обраћаће се Привредно-финансијској дирекцији, — Буџетском отсеку, који ће по мојим инструкцијама давати усмена упутства за сваки појединн случај.

Директори, чији предлози не буду израђени по овим упуствима, одговараће ми за сваки прекршај. Њихова је дужност да предлог који ми поднесу буде такав, да ни ја а ни остали не могу на њему наћи ничега сувишнога, нити чега што не одговара овим упутствима.

Претседник
Општине града Београда,
Влада Илић, с. р.

Из Отсека за измену и извршење буџета Ф.Бр. 57749/37.

СПИСАК

Кажњених лица у 1937 години, по закону о надзору над намирницама за живот и других хигијенских неисправности.

Редни број	ПРЕЗИМЕ И ИМЕ	врста радње	улица и број где станује	због каквих је неисправности кажњен	кажњен са динара
1	Тошић Обрад	имање	Вој. Степе 266	нема канте за ђубре	100.—
2	Митровић Стојан	пекар	Деligрад. 24	роба непокривена	100.—
3	Стојадиновић Јарослав	посластич.	Хартвигова 33	радионица у нереду	200.—
4	Николић Милорад	имање	Церска 13	излива се прљава вода на ул.	150.—
5	Јанковић Трифун	млекар	Пиносава	неисправно млеко	200.—
6	Богдановић Стојан	„	М. М. Луг	„ „	150.—
7	Ивковић Димитрије	„	В. М. Луг.	„ „	260.—
8	Павловић Живан	„	Жарково	„ „	150.—
9	Настић Ђорђе	„	„	„ „	200.—
10	Зељковић Милорад	„	Миријево	„ „	150.—
11	Милановић Љубомир	„	Кумодраж	„ „	100.—
12	Раденковић Милан	„	В. М. Луг	„ „	100.—
13	Јовановић Никола	„	Калуђерица	„ „	100.—
14	Сушић Владимир	„	Остружница	„ „	300.—
15	Валдер Ката	„	Бежанија	„ „	100.—
16	Карапић Стеван	„	Сурчин	„ „	100.—
17	Опалић Бранко	„	„	„ „	100.—
18	Тортуровић Никола	„	„	„ „	260.—
19	Јовановић Латинка	„	Бежанија	„ „	300.—
20	Петровић Коста	„	Железник	„ „	150.—

Из Одсека јавне хигијене Г. п. Б. службено

Кретање заразних болести у Београду од 15—21-VIII-1937 год.

I. Пријављено утврђених болести:

Болести обавезне за пријаву	затечено из прошле седмице	пријављено од нових утврђених	Свега	Одјављено	остало да болује: у болници	остало да болује: у стану	Свега	утвр. бол.: грађана	утвр. бол.: војника
Шарлаха	51	9	60	7	44	9	53	52	1
Трб. тифуса	11	2	13	2	10	1	11	11	—
Паратифуса	—	1	1	—	1	—	1	1	—
Тифус пегав.	—	—	—	—	—	—	—	—	—
Дизентерија	4	2	6	—	6	—	6	5	1
Дифтерија	31	5	36	8	25	3	28	25	3
Црвени ветар	22	1	23	2	19	2	21	17	4
Менигитис	2	—	2	—	2	—	2	2	—
Тетанус	2	—	2	—	2	—	2	2	—
Сепсис	—	—	—	—	—	—	—	—	—
Морбили	—	—	—	—	—	—	—	—	—
Грип	—	—	8	8	—	—	—	—	—
Антракс	—	—	—	—	—	—	—	—	—
Укупно	123	20	151	27	109	15	124	115	9

Пријављено сумњивих болести:

Трбушног тифуса	5
Дизентерије	2
Свега:	7

Дезинфекција извршено 30 оделења у запремини од 1345 м.³

Дезинсекција извршено 86 оделења у запремини од 4647 м.³

У заводу опрано и углачано разног рубља 3.910 комада. Дезинфиковано одела у апаратима завода 336 комада и 1 аутомобил.

Окупано, ошишано и обријано 589 лица. Депедикулисано 6.

Антискабијатична станица имала је 39 нових и 94 поновљена болесника.

Свакоме болеснику извршена је дезинсекција одела у почетку и на крају лечења.

Ентамолошка акција и асанације:

1) Испрскано загађеног простора по двориштима 6.425 м.²

2) Заливено са кречним млеком ђубрета 9.000 м.²

3) Петрализирано помијара 4.217 м.²

4) Петрализирано клозета 5.656 м.²

5) Испрскано канти за ђубре 5.116 м.²

6) Испрскано уличних сандука 249 м.²

7) Испрскано пијаца 56 м.²

8) Испрскано кола за износ сметлишта 929 м.²

9) Испрскано камиона за износ сметлишта 339 м.²

10) Испрскано дворишта 3.717 м.²

НЕДЕЉНИ ИЗВЕШТАЈ

о најнижим, највећим и просечним ценама пољопривредних производа, колонијалне робе, домаће стоке, разног материјала и радничких надница на београдском тргу од 21/VIII до 31/VIII 1937 г.

ВРСТА	Мера	Просечна цена у динарима	4 нед.
Жито			
Пшеница	100 кгр.		136.83
Раж	„		114.33
Јечам	„		110.58
Овас	„		100.83
Кукуруз у зрну	„		87.50
„ у клипу	„		42.50
Брашно и хлеб			
Брашно пшенично Но. 2	1 кгр.		3.—
„ „ Но. 1	„		3.25
„ „ бело	„		3.50
„ „ кукурузно	„		2.—
Хлеб пшенични црни	„		3.—
„ „ бели	„		3.50
Месо			
Говеђина	1 кгр.		12.—
„ жива мера	100 кгр.		525.—
Телеђина	1 кгр.		19.—
„ жива мера	100 кгр.		824.99
Јагњеђина	1 кгр.		10.33
„ жива мера	100 кгр.		413.33
Овчетина	1 кгр.		11.—
„ жива мера	100 кгр.		383.32
Свињетина	1 кгр.		13.33
„ жива мера	100 кгр.		676.66
Свињско сушено	1 кгр.		17.—
Кобасице	„		16.66
Шваргле и чварци	„		13.33
Пршута	„		39.33
Салама	„		31.—
Шунка кувана	„		40.33
Шунка некувана	„		23.—
Сланина сирова	„		12.83
„ сува	„		19.73
„ ужичка	„		26.—
Маст свињска	„		15.—
Сало	„		14.66
Лој топљен	„		11.—
„ нетопљен	„		10.—
Риба			
Шаран	1 кгр.		9.50
Сом	„		19.33
Кечига	„		32.96
Смуђ	„		22.49
Пастрмка	„		—.—
Штука	„		11.49
Бела	„		5.50
Млеко			
Млеко кравље	1 лит.		2.25
Млеко овчије	„		3.16
Млеко кисело	1 крг.		6.66
Масло (путер)	„		28.66
Масло топљено	„		31.—
Кајмак	„		19.99
Сир обичан	„		10.50
„ сомборски	„		21.66
„ качкаваљ	„		17.66
„ трапист	„		28.50
„ ементалер	„		27.—
Поврће			
Пасуљ	1 кгр.		4.—
Боб	„		—.—
Сочиво	„		9.49
Грашак у зрну млад	„		14.—
Грашак у зрну зрео	„		7.33
Кромпир стари	„		1.50
Кромпир нови	„		1.41
Лук прни	„		1.50
Лук бели	„		4.16
Лук празни	1 веза		1.25
Боранија	1 кгр.		3.16
Бундева	1 ком.		2.16
Тиквице	1 кгр.		2.—
Шаргарепа	„		2.33
Купус сладак	„		2.50
Купус кисео	„		3.33
Спанаћ	„		5.33
Рен	„		6.50
Цвекла	„		2.—
Кељ	„		—.—
Келераба	1 веза		1.33
Карфиол	1 ком.		4.83
Зелен за супу	1 веза		1.25
Першун	„		0.75
Мирођија	„		0.75
Целер	1 кгр.		2.74
Патлиџан црвени	1 кгр.		1.75
Патлиџан плави	1 ком.		0.87
Паприка љута	100 ком.		6.16
„ туршијара	„		3.66
„ бабура	„		10.66
Краставци	10 ком.		16.33
Ротквице	1 веза		1.41
Роткве	1 кгр.		2.33
Воће			
Јабуке	1 кгр.		4.99
Крушке	„		5.—
Брескве	„		9.16
Кајсије	„		—.—
Трешње	„		—.—
Вишње	„		—.—
Јагоде	„		—.—
Малине	„		—.—
Грожђе	„		5.83
Шљиве ранке	„		2.33
Шљиве јесење	„		3.
Шљиве сушене	„		8.33
Лубенице	1 ком.		6.33
Диње	„		3.91
Мушмуле	1 кгр.		—.—
Ораси без љуске	„		20.33
Ораси са љуском	„		6.33
Кестен	„		—.—
Смокве свеже	„		9.—
„ суве	„		11.33
Лимун	1 ком.		1.20
Банане	„		2.25
Неранџе	„		3.36
Колонијална и друга роба			
Шећер у коцкама	1 кгр.		15.—
„ у кристалу	„		13.—
„ у праху	„		15.—
Кафа сирова	„		65.—
„ пржена	„		82.50
Шећер жути	„		24.—
Со млевена	„		3.37
Бибер крупан	„		45.—
Бибер ситан	„		50.—
Паприка млевена	„		28.—
Гершла	„		12.—
Фида	„		8.—
Макарони	„		13.—
Криз	„		4.50
Бадем са љуском	„		32.50
Бадем без љуске	„		57.—
Лешник са љуском	„		12.—
Лешник без љуске	„		41.50
Ванила у шипкама	„		755.—
Ванила у праху	„		800.—
Пиринач	„		9.25
Урма	„		35.50
Мак	„		14.—
Чај	„		150.—
Цигура	„		20.—
Цимет у шипкама	„		75.—
Цимет ситан	„		80.—
Грожђе суво	„		18.—
Какао	„		50.—
Чоколада	„		60.—
Зејтин за јело	1 лит.		20.50
Сирће винско	„		5.—
Есенција	„		51.50
Мед	1 кгр.		18.—
Восак	„		57.50
Пекмез од шљива	„		8.—
Свеће воштане	„		70.—
„ стеаринске	„		26.—
„ парафинске	„		16.—
Сапун за умивање	1 ком.		8.—
Сапун за рубље	1 кгр.		11.—
Сумпор у шипкама	„		10.—
Сумпор у праху	„		8.—
Сода камена за рубље	„		3.—
Сода масна за сапун	„		10.—
Плави камен	„		8.—
Маст за обућу	1 ком.		5.50
Шпиритус рафиниран	1 лит.		54.—
Шпиритус за гориво	„		10.—
Петролеј	„		7.—
Бензин	„		7.50
Квасац	1 кгр.		30.—
Лорбер	„		14.—
Маслине	„		18.—
Риба сува	„		17.—
Сардина	1 кут.		22.—

В Р С Т А	Мера	Просечна цена у динарима	4 нед.
Гориво			
Кокс			
без превоза	100 кгр.		61.—
са превозом	,,		—.—
Врикет			
без превоза	,,		45.—
са превозом	,,		—.—
Угљен дрвени (ћумур)			
без превоза	,,		125.—
са превозом	,,		—.—
Угљен дрвени (ћумур)	1 кгр.		1.75
Угљен мрки и лигнит			
без превоза	100 кгр.		27.50
са превозом	,,		—.—
Угљен камени			
без превоза	100 кгр		57.—
са превозом	,,		—.—
Дрва грабова			
без превоза	1 m3		137.50
са превозом	,,		—.—
са превозом и сечењем	,,		—.—
Дрва букова			
без превоза	,,		130.—
са превозом	,,		—.—
са превозом и сечењем	,,		—.—
Дрва церова			
без превоза	,,		122.50
са превозом	,,		—.—
са превозом и сечењем	,,		—.—
Дрва јасенова			
без превоза	,,		122.50
са превозом	,,		—.—
са превозом и сечењем	,,		—.—
Дрва растова			
без превоза	,,		122.50
са превозом	,,		—.—
са превзоом и сечењем	,,		—.—
Дрва брестова			
без превоза	,,		107.50
са превозом	,,		—.—
са превозом и сечењем	,,		—.—
Дрва врбова			
без превоза	,,		77.50
са превозом	,,		—.—
са превозом и сечењем	,,		—.—
Живина, дивљач и јаја			
Кокоши	1 ком.		14.16
Ћурке	,,		—.—
Гуске	,,		19.—
Патке	,,		13.83
Зец убијен	,,		—.—
Јаја	,,		0.75
Стока			
Биволи и биволице	,,		—.—
Волови	,,		2866 66
Краве	,,		3133.33
Телад	,,		458.33
Коњи	1 ком.		1766.66
Ждребад	,,		—.—
Мазге и муле	,,		—.—
Магарци	,,		—.—
Свиње угојене	,,		1533.33
„ мршаве	,,		625.—
Прасад до 10 кгр.	,,		103.33
Назимад 10 до 25 кгр.	,,		229.33
Овце	,,		116.66
Овнови	,,		192.50
Козе	,,		230.—
Јарчеви	,,		—.—
Јагањци	,,		88.33
Јарићи	,,		76.66
Кожа и вуна			
Коже воловске	1 кгр.		12.—
„ кравље	,,		12.—
„ телеће	,,		21.50
„ јунеће	,,		11.—
„ свињске	,,		4.—
„ овчије	1 ком.		60.41
„ јагњеће	,,		31.66
„ козје	,,		29 83
„ јареће	,,		24.16
„ лисичије	,,		—.—
„ зечје	,,		—.—
Вуна прана	1 кгр.		24.16
„ неопрана	,,		15 83
Сточна храна			
Сено	100 кгр.		45.66
Слама	,,		21 66
Детелина	,,		53.66
Грађевински материјал			
Креч гашен	,,		—.—
Креч негашен	,,		34.—
Цигле	100 ком.		23.50
Цреп	,,		47.50
Цемент	100 кгр.		72.10
Песак	1 m3		34.50
Пића			
Пиво домаће	1 лит.		9.50
Вино црно обично	,,		9.50
Вино бело	,,		9.50
„ боље старо	,,		12.—
Шљивовица мека	,,		12.—
„ љута	,,		27.—
Комовица мека	,,		12.—
„ љута	,,		27.—
Наднице			
Надничара	1 надн.		30.—
Копача	,,		30.—
Зидара	,,		60.—
Косача	,,		—.—

Из Статистичког одсека Г. п. Б. — Службено.

Службене објаве и огласи

Оглас I офералне лицитације

Земунски одељак Поглаварства града Београда одржаће на дан 17 септембра 1937 год. у 11 часова прву јавну офералну лицитацију, у скраћеном року, за прикључак кућне канализације зграде Одељка на Тргу Николе Пашића број 1 на улични канал у улици Краља Петра, као и за каналисање општинске зграде, у којој је смештен Срески суд, на Тргу Николе Пашића број 3.

Лицитација ће се одржати у соби број 6 Грађевинског отсека (Прерадовићева улица број 7-I).

Предрачунска сума је дин. 106.540,68

Кауција у суми од динара 5.330.— полаже се на благајници Градског одељка у Земуну (Трг Николе Пашића број 1) најдаље до 10 часова на дан лицитације. Хартије од вредности примају се по курсу прописаном по Министарству финансија на основу § 14 тач. 6 Финансијског закона за 1936/37 год. У име допунске кауције одбијаће се од привремених ситуација 5%.

Понуде се морају поднети на нарочитом обрасцу, који надметачи могу добити у Грађевинском отсеку Земунског одељка а имају се таксирати са 200 динара, те предати комисији за одржавање лицитације у затвореном омоту са именом понуђача и натписом: „Понуда за каналисање зграде одељка Земун". — Телеграфске и нејасне понуде, као и оне које нису састављене на прописаном обрасцу неће се узети у обзир.

Надметачи морају собом донети:
1) Доказ о уплаћеној кауцији,
2) Доказ о наплаћеној порези,
3) Овлашћење за ову врст радова.

Пројекат и услови могу се видети сваког дана за време званичних часова у Грађевинском отсеку Земунског одељка (Прерадовићева улица број 7, I спрат, соба број 6.).

Из канцеларије Земунског одељка Градског поглаварства Београд, дана 2 септембра 1937 год. ЗО.Бр. 13400/37.

Оглас друге оферталне лицитације

На дан 15 септембра 1937 године у 11 часова одржаће се у канцеларији Грађевинског отсека Земунског градског одељка, улица Прерадовићева број 7-I, соба број 6, друга јавна офератна лицитација за израду 3 дубинска бунара (убушивање цеви и израда постројења за пумпање).

Предрачунска сума је 112.256.80 динара.

Кауција у суми од 5.600.— динара. полаже се на Благајни одељка у Земуну, Пашићев трг број 1, најдаље до 10 часова на дан лицитације. Хартије од вредности примају се по званичном курсу Министарства финансија.

Понуде се имају поднети на нарочитом обрасцу, који надметачи могу добити код Грађевинског отсека, таксирати са 200 динара те предати у запечаћеном омоту са назначењем имена понуђача и натписом: „Понуда за бушење 3 дубинска бунара у Земуну."

Телеграфске и нејасне понуде као и оне које нису састављене на прописаном обрасцу, неће се узети у обзир.

Надметачи морају донети собом:
1) Доказ о уплаћеној кауцији,
2) Доказ о уплаћеној порези,
3) Овлашћење за ову врст радова,
4) Уверење Министарства грађевина о праву учествовања на јавним оферталним лицитацијама.

Пројекат и услови могу се видети сваког дана за време званичних часова у Грађевинском отсеку Земунског одељка, Прерадовићева улица број 7, соба број 6, где ће се моћи добити и сва потребна обавештења.

Из канцеларије Земунског одељка градског поглаварства Београд, дана 2 септембра 1937 године. ЗОБр. 12742-Гр.о. 3923-1937 г.

Оглас лицитације

Техничкој дирекцији Градског поглаварства Београд потребни су за филтарску инсталацију Управе водовода на Белим Водама:

27.000 ком. порцуланских или месинганих филтарских главица и

320 ком. разбијача млаза порцуланских или стаклених.

Позивају се интересенти да поднесу прописно таксиране понуде у запечаћеном завоју Управи водовода (Југовићева ул. бр. 1) за режиски одбор за набавку механичке опреме III филтарске инсталације на Белим Водама.

Понуде се имају поднети најдаље до 28 септембра 1937 год. у 11 час. пре подне, а у свему према условима и цртежима, који се могу видети у канцеларији Управе водовода сваког радног дана од 8—14 часова.

Из канцеларије Техничке дирекције Градског поглаварства Београд ТДБр. 34779/37.

Званично саопштење

Одлуком Г. Претседника Општине а на предлог Техничке дирекције кажњен је на основу чл. 6 „Правилника" овлашћени канализациони инсталатер г. Илија Павловић са одузимањем инсталатерског права за годину дана рачунајући од 1-IX-т. г.

Према томе пријаве сопственика да ће им инсталацију канализације извршити г. Илија Павловић неће се примати у Канализационом отсеку.

Из канцеларије Канализационог отсека ТДБр. 34574/37.

Власник: Градско поглаварство Београд. — Уредник: Ђуро Бањац, Молерова 16
Штампарија Драг. Грегорића, Страхињића Бана 75. — Београд

УНИВЕРЗ. БИБЛИОТЕКА

ПОШТАРИНА ПЛАЋЕНА У ГОТОВУ

Универзитетска библиотека Београд Краља Александра № 73

ОПШТИНСКИ ГРАЂЕВИНЕ

СЛУЖБЕНИ ОРГАН ГРАДСКОГ ПОГЛАВАРСТВА ГРАДА БЕОГРАДА

Излази једном недељно | 25 септембар 1937 године | Година 55 — Број 37

Уредништво и администрација: Кнегиње Љубице 1/II, телефон 26-242
Претплата: за годину дана 150.— дин., за пола године 80.— дин.
Чековни рачун код Поштанске штедионице бр. 54.300

Наредбе г. Претседника општине:

ПРИМЕНА ГРАЂЕВИНСКИХ ПРОПИСА

На основу §§ 89 и 96 Закона о градским општинама а у вези закључака конференције техничких стручњака Градског поглаварства и претставника Управе града Београда који су закључци донесени на седници од 22 маја 1937 године, као и на основу мишљења Грађевинског одбора ове Општине са којим се сагласио Управник града Београда у акту I № 14519/37 (ОБр. 19658/37)

НАРЕЂУЈЕМ:

Да у циљу што целисходније и тачније примене грађевинских прописа:

1. — Грађевински одељак Техничке дирекције:

а) условљава код рушења зграда подизање дашчане ограде у висини зграде која се руши, а код издавања грађевинске дозволе, подизање дашчане ограде у почетку у висини од 2 метра с тим да се та ограда поступно диже са извођењем зграде тако да грађевина у сваком моменту буде у пуној висини ограђена.

Контролу за тачну примену постављених услова врши органи Грађевинског одељка.

У случајевима зидања вила и зграда чије су фасаде удаљене најмање 3 метра од регулационе линије градилиште се мора одвојити од улице (тротоара) дашчаном оградом високом најмање 2 метра;

б) тражи уз планове за грађевинску дозволу и скицу скела као и статички рачун за исте које ће Грађевински одбор прегледати заједно са поднетим плановима и по томе давати своје мишљење;

в) издаје уз грађевинску дозволу за зидање и дозволу за подизање скела са обавезом извођача радова да скелу може употребити само када је иста у исправном стању стручна комисија састављена од једног члана Грађевинског одбора, једног инжењера-статичара Грађевинског одељка и једног архитекте Грађевинског одељка;

г) контролишући извођење радова у границама грађевинске дозволе контролише у исто време преко истих органа подигнуте скеле и кад се констатују какве неисправности, предузме најенергичније мере, тражећи по потреби правну помоћ од органа Управе града Београда;

д) у смислу чл. 66 тач. 2 Грађевинског правилника одређује у грађевинској дозволи величину јавног земљишта (коловоза и пешачких стаза) које ће се употребити за постављање скела и истоваривање материјала с тим да се ни у одобреним границама заузетог земљишта не сме савијати бетонско гвожђе, гасити креч, правити малтер и мешати бетон, као и постављати привремене бараке за материјал или депоновати веће количине материјала него што је потребно за једнодневну употребу;

ђ) противу извођача који се не буде придржавао постављених услова, повести поступак за примену §§ 93 и 100—102 Грађевинског закона у вези чл. 66 Грађевинског правилника.

2. Таксено-привредни отсек успостави сарадњу са Грађевинским одељком у погледу контроле заузимања јавног земљишта (коловоза и пешачких стаза). У томе смислу:

а) утврдити формулар којим ће Грађевински одељак, издајући грађевинску дозволу, извештавати Таксено-привредни отсек колико је одређено у смислу чл. 66 тач. 2 Гра-

ђевинског правилника да градитељ може заузети јавног земљишта;

б) утврдити најлакши начин којим ће Таксено-привредни отсек обавештавати Грађевински одељак о случајевима где је заузеће јавног земљишта веће него што је одређено у грађевинској дозволи.

3. Ову наредбу објавити у службеном органу Градског поглаварства.

ОБр. 20839 од 18 септембра 1937 год.

Претседник
Градске општине
Влада Илић, с. р.

Службене објаве и огласи

Измена регулације улице бр. 932, испод Гледстонове улице

Пошто је одлуком Градског већа усвојене измене регулације улице бр. 932 (испод Гледстонове) по плаво уцртаним линијама у плану, то на основу §§ 9 и 12 Грађевинског закона Градско поглаварство града Београда изложиће, 15 дана после изласка овог огласа у благајничком холу партера зграде Градског поглаварства Узун Миркова ул. бр. 1 ову измену регулације.

Планови ће бити изложени јавном увиду 20 дана. Заинтересовани имају поднети приговоре за ово време и најдаље 15 дана по истеку јавног увида. После тога рока поднети приговори неће се узимати у обзир.

Сходно § 9 Грађевинског закона приговори су допуштени једино:

1) У погледу кршења законских прописа око поступка, и

2) У погледу угрожавања јавног интереса од стране општинских власти.

Приговоре ће примати Техничка дирекција, Одељак за регулациони план, зграда Техничке дирекције Градског поглаварства, Књегиње Љубице улице бр. 21.

Измена регулације продужења Бојанске улице између Шуматовачке улице и Јужног булевара

Пошто је одлуком Градског већа усвојена измена регулације продужења Бојанске, улице између Шуматовачке ул. и Јужног булевара, по плаво уцртаним линијама у плану, то на основу §§ 9 и 12 Грађевинског закона Градско поглаварство града Београда изложиће, 15 дана после изласка овог огласка у благајничком холу партера зграде Градског поглаварства Узун Миркова ул. бр. 1 ову измену регулације.

Планови ће бити изложени јавном увиду 20 дана. Заинтересовани имају поднети приговоре за ово време и најдаље 15 дана по истеку јавног увида. После тога рока поднети приговори неће се узимати у обзир.

Сходно § 9 Грађевинског закона приговори су допуштени једино:

1) У погледу кршења законских прописа око поступка, и

2) У погледу угрожавања јавног интереса од стране општинских власти.

Приговоре ће примати Техничка Дирекција, Одељак за регулациони план, зграда Техничке Дирекције Градског поглаварства. Књегиње Љубице улице бр. 21.

Измена регулације продужења улице Цара Николе II код раскршћа Чубурске, Мачванске и Приштинске улице до раскршћа Престолонаследника Петра и Шуматовачке улице

Пошто је одлуком Градског већа усвојена измена регулације продужење улице Цара Николе II од раскршћа Чубурске, Мачванске и Приштинске улице до раскршћа Престолонаследника Петра и Шуматовачке улице, по плаво уцртаним линијама у плану, то на основу §§ 9 и 12 Грађевинског закона Градско поглаварство града Београда изложиће, 15 дана после изласка овог огласа у благајничком холу партера зграде Градског поглаварства Узун Миркова ул. бр. 1 ову измену регулације.

Планови ће бити изложени јавном увиду 20 дана. Заинтересовани имају поднети приговоре за ово време и најдаље 15 дана по истеку јавног увида. После тога рока поднети приговори неће се узимати у обзир.

Сходно § 9 Грађевинског закона приговори су допуштени једино:

1) У погледу кршења законских прописа око поступка, и

2) У погледу угрожавања јавног интереса од стране општинских власти.

Приговоре ће примати Техничка Дирекција, Одељак за регулациони план, зграда Техничке Дирекције Градског поглаварства, Књегиње Љубице улице бр. 21.

СПИСАК

Лица којима су издате грађевинске дозволе за зидање или одлуке Претседника Општине града Београда за разне грађевинске радове у месецу августу 1937 године.

ГОБр.	ПРЕЗИМЕ И ИМЕ СОПСТВЕНИКА	Улица и број	Пројектант	Вредност	Шта зграда садржи:
4507	Шнур Јулије и Јелена	Обилићев Венац 36 II кв	Милан Минић	180000	преправка зграде
5105	Крстић Милица	Бањички Венац 38 XII кв.	Мих. Радовановић	6000	дозиђив. и препр.
5192	Костић Бора	Римска 4 III кв.	Евгеније Гулин	1050000	подр. приз. 3 спр.
4317	Мишкова Милена	Симићева 4 XIII кв.	Ђорђе Симеоновић	20000	приземље
4126	Петровић Љубисав	Которска 9 VIII кв.	Борис Фесенков	в. непр.	измена плана
554	Јовановић Живојин	Престол. Трг 6 I кв.	Игњат Поповић	1260000	под. с. пр.мец. 4 спр.
4255	Домаћа Банка А. Д.	Нова парц. 426 XII кв.	Фрања Јенч	20000	дозиђивање зграде
3789	Павловић и Поповић	Вишеградска 9а X кв.	Мил. Борисављевић	40000	надзиђивање зграде
4296	Луковић Јован и Огњан	Гос. Јованова 35 III кв.	Драг. Тадић	220000	преправ. и надзмђ.
4169	Зоболатња Валерија	Нова 283 п. 961 XII кв.	Василије Гончаров	180000	подр. приз. и спрат
4706	Величковић Станојло	Жоржа Клемансоа 45 IV кв.	Тома Живановић	8000	приземље
4579	Пантић Драгиња	Кајмакчаланска п. 2723/6 VII	Валерије Марковић	280000	подр. приз. и спрат
2885	Петровић Спира	Млатиш. и Ко. Ал. 126 VIII к.	Мил. Јовановић	220000	измена плана
3760	Вукомановић Јосип	Тврткa Великог 6 XI кв.	Никола Матејић	45000	подрум и приземље
4539	Кораћ Ђура	Миљковићева 10	—	3000	подизање ограде
4573	Богдановић Видосава	Османа Ђикића 27 IV кв.	Божидар Поповић	4000	дозиђивање зграде
3669	Супић Марко	Нишка 16 VII кв.	Душан Дингарац	10000	надзиђив. зграде
3282	Милуновић Владимир	Бањска и Расинска VI кв.	Дујан Гранић	110000	подрум и приземље
3976	Обрадовић Даринка	Адм. Вуковића 7 XI кв.	Иван Грбац	83000	подр. приз. и огр.
4385	Јовановић Војислав	Неготинска и Воj. Ил. VII кв.	Фрања Урбан	490000	подр. приз. и спрат
4182	Мајхснер Вјекослав	угао Нових XII кв.	Иван Грбац	170000	подр. приз. и спрат
3497	Станишић Леносава	Дим. Давид. и Ђевђел. VI кв.	Бранислав Којић	180000	подр. приз. и спрат
4302	Ферлинц Антон	Пазинска 26 и 28 XI кв.	Тома Живановић	170000	подрум и приземље
4051	Настић Јован	Гајева и Кр. Аеекс. VII кв.	Јован Новаковић	260000	прспр. доз. и надз.
4502	Бановић Олга	Политева 9 VIII кв.	—	3000	подиаање ограде
3989	Крстић Макса	Прерад. и Св. Марк. IV кв.	Бранислав Мирковић	100000	подрум и приземље
3968	Томашић Магда Весна	Симина 15 III кв.	Драгиша Брашован	50000	препр доз. и надз.
3737	Борисављевић Зорка	Књажевачка 2 VI кв.	Јован Бауман	6000	подизање ограде
4250	Фонд Босиљке Јањић	Престол. трг 19 I кв.	Валерије Сташевски	10000	прєправка зграде
3679	Савић Анка и Димитрије	Његошева 57 VIII кв.	Драг. Владимировић	2000	преправка зграде
3679	Стевановић Надежда	Св. Саве 7 VIII кв.	Бран. Мирковић	в. непр.	измена плана
3184	Друштво Рус. ђака	Шумадијска XI кв.	Зоран Томић	100000	дозиђивање зграде
3672	Загородњук Владимир	Св. Николе 46 VI кв.	А. Стерлигов	100000	подрум и приземље
3868	Тимотијевић Александар	Вишевачка и Ћирк в. XII кв.	Цветко Анлековић	80000	подруи и приземље
3568	Штерић Браћа	Г. Јовзнова 18 III кв.	Влад. Билински	в. непр.	измена плана
4081	Радивојевић Александар	Кремаска п. 332/4 IV кв.	Дујан Гранић	150000	подр. сут. призем.
3762	Розенфелд Јелисавета	Миодр. Давид. 30 XIII кв	Дујан Гранић	230000	подр. приз. спрат
2311	Пејаковић Ђорђе	Југ Богданова и Босан. X. кв.	Дујан Гранић	1250000	под. сут.приз. 4 спр.
4213	Маса Сраменковић	Таковска 7 IV кв.	Валерије Сташевски	1050000	подр. приз. 4 спр.
3943	Августина Стојадиновић	Бул. Воj. Миш. 67-69 XIII кв	Алекс. Ђорђевић	230000	приземље и спрат
4425	Мељников Галина	Нова п. 37/1 XII кв.	Валерије Сташевски	160000	подр. приз. и огр.
4799	Крсмановић Јован	Цара Душана 45 III кв.	Тодор Цвејић	40000	подизање димњака
4419	Кабиљо Дона	Гарибалд. и Вл. Бук. XI кв.	Бр. Мирковић	160000	под. пр. спи. и з. огр.
4077	Гибаница Пера и Јелена	Ст. Главаша 19 IV к4.	Јован Бјеловић	620000	подр. приз. 3 спр.
4859	Цвијановић Милена	Далматинска 59 IV кв.	Јован Бауман	250000	подр. сут. и приз.
3646	Вучковић Босиљка	Триглавска п. 4191/52 VIII к.	Дујан Гранић	76000	подрум и приземље
4863	Чермак Љубица	Шуматовачка 107 VIII кв.	Дујан Гранић	5000	зидана ограда
4966	Вуловић Загорка	Гробљанска п. 2673 IV кв.	Бран. Мирковић	200000	подр. приз. спрат
5080	Радивојевић Павле	Бр. Грима 8 IV кв.	Евгеније Гулин	150000	подрум и приземље
4028	Недељковић Стојко	Госп. Вучића 200 XI кв.	Никола Матејић	180000	подр. приз. таван
4209	Ђилас Димитрије	Видовданска 15 VII кв.	Душан Дингарац	160000	подрум и приземље
5246	Марковић Надежда	Пере Вел. и Рељк. XII кв.	Димитрије Богдановић	в. непр.	изм. намена прост.
4585	Фавра Алфред	Воj. Мишића XIII кв.	Бран. Мирковић	4000	приземље
4622	Марковић Живота	Сазанова 100 VII кв.	Евгеније Гулин	100000	подр. сут. и пр.
4578	Чехословачки Дом	Гарашанинова 39 IX кв.	Јар. Прхал	30500	преправка и надз.
4184	Балубџић Софија	Бр. Недића 13 VIII кв.	Глигорије Самојлов	500000	подр. приз. 2 спр.
1783	Павловић Марија	Енглеска и Нова XIII кв.	Глигорије Самојлов	230000	сут. приз. и спрат
4680	Павловић Војислав	Нова парц. 649/5	Јован Јовановић	40000	подрум и приземље
3973	Шалиновић Андреја	Миљковићева 9 IV кв.	Валерије Сташевски	25000	приземље и ограда
2893	Ковачевић Загорка	Синђелићева 16 VIII кв.	Бож. Живадиновић	120000	приземље и спрат
3885	Вељковић Иван	Коперникова 6 IV кв.	Евгеније Гулин	240000	подр. приз. спрат
4326	Радуловић Десанка	Воj. Миленка 48 IX кв.	Драг. Живојиновић	100000	препр. доз. и надз.
4738	Росић Бошко	Будманијева п. 4849/2 XI кв.	Душан Дингарац	40000	подрум и приземље
4560	Пурић Миливоје	Нова 358 пар. 4765 5 XI кв.	Валерије Марковић	160000	подр. пр. спр. и огр.
5140	Пековић Радосав	Банова 12 XIV кв.	Бран. Мирковић	40000	подрум и приземље

ГОБР.	Презиме и име сопственика	Улица и број	Пројектант	Вредност	Шта зграда садржи
5114	Савковић Иван	Мил. Миловановића 2 X к.	Иван Савковић	2450000	сут. пр. и 5 спр.
4518	Витас Лазар	Љубе Давидовића 25 XI к.	Валерије Сташевски	35000	приземље
4695	Стојадиновић Мица	Кн. Зорке 25 VIII к.	Чеда Глишић	3800	ограда
5334	Марковић Миодраг	Беличка и Прест. Петра XI к.	Бранислав Маринковић	320000	подр., пр. и спрат
4741	Стојковић Надежда	Врањска 17 VII к.	Драг. Живојиновић	200000	подр. и приземље
4567	Пантић Бранислав	Кн. Зорке 98 VIII к.	Мил. Борисављевић	50000	препр. и дозиђ.
4737	Вуловић Зора	Љутице Богдана 44 XII к.	Драг. Радисављевић	25000	надзиђ. зграде
2778	Маса Цветковић	Скадарска п. 2292/1 II к.	Фрања Урбан	в. непр.	измена плана
5556	Пејовић и Радојичић	Захумска 44 VI к.	Мил. Јовановић	40000	измена плана
4792	Стојановић Тодор	Фр. Депереа и Горњачка IX к.		1200	затварање веранде
4921	Бојанић Зорка	Нова 285 и Ластовска XII к	Иван Грбац	200000	сут. приз. и спрат
5214	Јелић Надежда	Кр. Александра 346 VII к.	Никола Матејић	60000	приземље
4804	Миладиновић Гаврило	Љубићска 4 XI к.	Јов. Новаковић	100000	приземље
4870	Пароци Јозеф и Петар	Кн. Олге 14 III к.	Мартин Орбан	500000	подр., приз., 3 спр.
4808	Марковић Зорка	Дебарска и Пчињска XI кв.	Момчило Костић	в. непр.	измена плана
4517	Глишовић Радослав	Тиквешка 8 XI кв.	Евгеније Гулин	65000	подрум и приземље
4676	Леовић Лепосава	угао Нових пар. 249-251 XII к.	Мирко Брадиловић	500000	подр., приз. и спр.
5045	Нешић Борисав	Војвођанска 35 VII кв.	Мил. Јовановић	540000	подр., приз., 2 спр.
4828	Гроздановић Недељко	Југ Богданова 14 X кв.	Војислав Ђокић	800000	подр., приз., 3 спр.
4563	Илић Милка	Лимска 12 XI кв.	Евгеније Гулин	100000	подрум и приземље
4958	Луковић Мирослава	угао Нове и Г. Вучића VII к.	Евгеније Гулин	120000	подрум и приземље
5380	Саздић Јелисавета	Томаша Јежа 9 VII кв.	Никола Матејић	400000	подр., приз., 2 спр.
5456	Поповић Цвета	Барањска и Ник. Стефановића VII кв.	Станојло Бодер	140000	подр., приз., спрат
5217	Фирма Мишковић и Ком.	Дринска 1 X кв.	Божидар Живадиновић	70000	надзиђив. зграде
5715	Фирма „Моравија“	В. Богдана и Ћир. и Мет. VI к.	Јар. Прхал	140000	препр. и дозиђив.
4106	Жупански Душан	Шуматовачка 167 VII кв.	Валерије Сташевски	90000	подр., приз. и огр.
4862	Павловић-Ђорђевић Радмила	Шуматовачка 105 VII кв.	Дујан Гранић	5000	подизање ограде
4581	Талви Рејна	Иван Бегова 9 II кв.	Миша Манојловић	1000	преправка зграде
4962	Петровић Добривоје	Кавадарска 1 IX кв.		2000	ограда
4991	Предић Марија	Жоржа Клемансоа 27 IV кв.	Александар Грујић	3000	подизање ограде
5213	Коларић Владимир	Нова п. 915 XII кв	Дим Богановић	в. непр.	измена плана
5496	Марковић Божидар	Дубљанска 27 VIII кв.	Леонид Макшејев	230000	подр., приз., спрат
4999	Ђорђевић Олга	Гвоздићева 36 VII кв.	Душан Дингарац	50000	дозиђивање зграде
5454	Глогауер Регина	Копитарева Градина 3 IV кв.	Алфред Меламед	610000	приземље и 3 спрата
4215	Шумадијска Банка	Балканска 45 I кв.	Игњат Поповић	4000	измена портала
4839	Сиљановић Тодосије	Кр. Александра 138 VIII кв.	Никола Матејић	15000	измена излога
5043	Живановић Боривоје	Пере Велимировића 39 XII кв.	Јован Бауман	150000	приземље и ограда
4729	Максимовић Адам	Расинска 15 VI кв.	Тома Живановић	20000	препр. и дозиђив.
3581	Петровић Рада	Симићева 6 XIII кв.	Војин Симеоновић	650000	сут., приз., спрат
3919	Тијанић Надежда	Нова 1002 парц. 41/14 XIV к.	Јован Новаковић	135000	подрум и приземље
5331	Коларовић Марија	Св. Климента 38 XI кв.	Дујан Гранић	80000	подр., нриз., манс.
5540	Одаховски Неда и Петар	Пашићева 11 I кв.	Иван Жнидарчић	40000	дозиђивање зграде
5478	Филиповић Загорка	Нова парц. 4251/2 VI кв.	Момчило Костић	12000	преправка зграде
5607	Вукобратић Јелисавета	Стишка 7 VIII кв.	Душан Дингарац	280000	подр., приз., спрат
3602	Јовановић Часлав	Кн. Павла 40 IV кв.	Душан Дингарац	473000	подр., приз., 3 спр
5179	Јовичић Милан	Рачкога 3 IV кв.	Дујан Гранић	6000	преправка зграде
4920	Кангрга Милева и Радивоје	Поенкареова и Југовића IV к.	Ђорђе Симеоновић	100000	препр. и надзиђив.
5364	Рашић Ангелина	Цветкова п. 4881 VII кв.	Владимир Билиски	175000	измена плана
5110	Пејовић Будимир	Бистричка 4 IV кв.	Мил. Јовановић	100000	подр., приз., спрат
5082	Панић Војислав	Церска 50 VII кв.	Дујан Гранаћ	60000	подрум и приземље
5066	Лицвенцов Виктор	Љубе Давидовића 40 XI кв.	Валерије Сташевски	40000	надзиђивање спрата
4508	Миљеновић Ангелина	Лимска парц. 4451 XI кв.	Давид Миленковић	35000	приземље
5459	Секулић Богосав	Приштинска 90 VII кв.	Иван Грбац	120000	подрум и приземље
5340	Константиновић Наум	Ген. М. Живковића п. 4881 VII	Душан Дингарац	100000	надзиђив. II спрата
3846	Миловановић Браћа	Св. Марковића п. 1630/10 IV к.	Никола Матејић	270000	подр., приз., спрат
4659	Васиљева Донка	Св. Марковића 26 IV кв.	Душан Дингарац	15000	подрум и приземље
5063	Стефанов Бара и Иван	Миодрага Давидовића 30 XIII к.	Борис Фесенков	9000	измена плана
5629	Розенфелд Јелисавета	Бр. Недића 10 VIII кв.	Дујан Гранић	в. непр.	измена плана
5465	Виљем Јосип	Солунска 17 III кв.	Мирко Брадиловић	в. непр.	измена плана
5272	Русо Рудолф	Јанка Вукотића 18 XIII кв.	Јован Бауман	8000	преправка и дозиђ.
5414	Минић Нина	Љубљанска 8 VI кв.	Валерије Сташевски	250000	сутерен и приземље
5072	Летић Сава и Верица	Патријарха Димитрија 14 XII к.	Валерије Сташевски	45000	преправка и дозиђ.
4982	Петровић Милосав	Нова 358 пар. 4765/4 XI кв.	Никола Матејић	15000	преправка и дозиђ.
5274	Катић Радмила		Рад. Атанацковић	180000	сут., пр., спр., огр.

Из Грађевинског одељка Тех. дир. Г. п. Б. ГОБр. Служб. од 4 септембра 1937 године.

СПИСАК

Лица којима су издате „грађевинске дозволе“ за зидање нових зграда или одлуке Претседника Општине града Београда за разне грађевинске радове у месецу септембру 1937 године и то од 1 до 15 септембра.

ГОБР.	ПРЕЗИМЕ И ИМЕ СОПСТВЕНИКА	Улица и број	Пројдкант	Вредност	Шта зграда садржи
6185	Осиг. Друштво „Унион	Кн. Михај. и Кн. Љуб. II. кв.	Тричковић-Змајић Пер.	3500000	под. приз. 6 спрата
5751	Симић Светозар	Охридска 11 VIII кв.	Чедомир Глишић	800000	под. приз. 3 спрата
4225	Деловић Мила	Чеде Мијатовића и Нове V к	Нинковић Мирко	280000	подр. приз. и спрат
5218	Димић Гаврило	Доб. Митров. и Битољ. IV кв.	Живановић Тома	30000	преправка зграде
5633	Бојмел Отокар	Видинска 3 XI кв.	Драг. Живојновић	7000	преправ. и дозиђив.
5895	Др. Мајке Јевросиме	Кр. Александра 20 I кв.	Драг. Гудовић	2000000	под. приз. м. 4 с. и м.
5637	Швабић Синиша	Чолак Антина 11 XIII кв.	Синиша Швабић	310000	сут. призем. и 2 спр.
6060	Зрнић Предраг и Вера и Велић и Надежда	Стјепана Радића пар. 627|9 XII кв.	Предраг Зрнић	200000	подрум и приземље
4895	Задужб. Симе Игуманова	Прест. Трг. и Кр. Алекс. I кв.	Петар Крстић	4200000	под. пр. м. 4 с. и тав.
5635	Бугарчић Браћа	Курсулина 14 VIII кв.	Момчило Костић	20000	измена плана
6071	Лонгиновић Даринка	Госп. Јованова 44 III кв.	Бран. Маринковић	20000	измена плата
5341	Логар Милка	Шеноина 4 XII кв.	Минић Милан	150000	подр. приз. и ограда
5443	Јанковић Гаврило	Цветкова 22 VII кв.	Михајло Бресијанац	40000	приземље
4355	Антонијевић Милорад	Вој. Пећанца 33 VI кв.	Маринковић Бранислав	70000	подрум и приземље
5609	Крстић Аца	Зелени Венац 5 I кв.	Сташевски Валерије	2000	преправка зграде
5588	Ђукановић Светислав	Мит. Стратимир. 2215 XI кв.	Андреја Папков	160000	сутерен и приземље
5543	Петровић Јован	Младонагоричанска 15 VII кв.	Мил. Јовановић	10000	споредна зграда
6340	Држ. Хипот. Банка	Балканска 2 I кв.	Максо Берит	10000	биоскопска кабина
6074	Цветковић Милан	Бана Лагиње 13 IV кв	Душан Дингарац	20000	дозиђивање зграде
5511	Шварц Зора и Михајло	Љут. Богдана 8 XII кв.	Дујам Гранић	170000	под. призем. и спрат
5234	Викторовић Милева	Вишњићева 4 и 6 III кв.	Андреја Папков	в. непр.	измена плана
5402	Стојимировић Душан	Кр. Марије и Ђушине IV кв.	Карло Томан	670000	под. пр. 3 сп. и манс.
5458	Милошевић Светозар	Кранчев. и Бр. Ивков. IV. кв.	Тома Живановић	160000	сутерен и приземље
5143	Златановић Милица	Вој. Вука и Милешеве IV кв.	Е. Гулин	20000	измена плана
5549	Ђорђевић Савка	Кр. Наталије 16 I кв.	Душан Дингарац	7000	преправ. и дозиђив.
5332	Ђорђевић Даринка	Молерова 46 VIII кв	Евгеније Гулин	10000	преправ, и дозиђив.
5409	Вукаловић Рада	Свет. Марковића 22 IV кв.	Светозар Лазић	150000	подрум и приземље
5752	Новаковић Никола	Шуматовачка 28 VIII кв.	Новаковић Никола	350000	подр. приз. и спрат
5560	Бабић Бојана	Пожарев. и Том. Јежа VII кв.	Евгеније Гулин	3000	подизање киоска
5293	Дрндарски Тодор и Вукосава	Балканска 6 I кв	Бранислав Којић	800000	преп. и под. нове згр.
4871	Савић Добрила	Ђор. Радојловића XII кв.	Леонид Макшејев	130000	подр. приз. и спрат
6073	Нинић Милија	Хартвигова VIII кв.	Душан Дингарац	10000	преправ. и дозиђив.
5598	Голубовић и Радовановић	Ужичка 41 XI кв.	Душан Дингарац	175000	подр. приз. и спрат
5076	Миљковић и Маринковић	Његошева 60 и 50а VIII кв.	Илија Јовановић	30000	преправка и дозиђ.
6062	Лесић Емануел	Поенкареова 17 IV кв.	Бран. Маринковић	10000	измена плана
4911	Табаковић Живојин	Трнска и Кичевска VIII кв.	Мих. Радовановић	300000	подр. приз. и спрат
6017	Зуровић Винко	Бана Јелачића 18 IV кв.	Милан Златковић	100000	преправка и дозиђ.
5087	Крјуков Марија	Леди Каудри и Ластов. XII кв.	Владимир Седељников	280000	подр. приз. и спрат.
5361	Петковић Стеван	Нова парц. 4881|52 VII кв.	Дим. Богдановић	в. непр.	измена плана
5884	Милијић Драга	Симе Лазића п. 32|2 XII кв.	Цветко Анлековић	в. непр.	измена плана
6365	Ивезић Милан	Стојана Протића 52 VIII кв.	Мил. Борисављевеh	300000	приземље и 2 спрата

Из Грађ. одељка Техн. дирекције Гр. пог. гр. Београда Г. О. Бр службб од 20 септем. 1937 год.

СПИСАК

Лица којима је издта „дозвола за употребу грађевине“ за ново зидане зграде, дозиђивања и надзиђивања и то од 1 августа до 31 августа 1937 године

Дозвола за употребу грађевине ГОБр.:	Датум	ПРЕЗИМЕ И ИМЕ	Улица и број	Вредност у дин.	Број спратова	Извођач	Пројектант
2309	26-VIII-37	Максић Стана	угао Кајмачаланске и Нове	250000	подрум и приземље	Груја Миловановић	Мирко Нинковић
2124	26-VIII-37	Трбојевић Софија	Нова ул. VII кв.	125000	подрум и приземље	Радивојевић Александар	Поповић Реља
1529	21-VIII-37	Штерић Драгољуб и Милутин	Јованова 18	989000	подр. приземље 4 спр. и манс.	Јоца Савић	Владимир Билински
3433	14-VIII-37	Матковић Добрица	Симина ул. бр. 9	330000	подр. сутерен призем. и спрат	Зарић Сотир	Лукомски Виктор
3315	26-VIII 37	Дидановић Милица	Хаџи Милентијева бр. 54	100000	подрум призем. и спрат	Филиповић Радослав	Јовановић Јован
3793	31-VIII-37	Ристић Милутин	Милешевска бр. 12а	220000	подр. сутерен, призем. и манс.	Груја Миловановић	Срдановић Озрен
4687	26-VIII-37	Шаховић Ксенофон	Нова парц. бр. 328	420000	подрум, приземље и спрат	Божидар Живадиновић	Божидар Живадиновић
4678	10-VIII-37	Павлашевић Павле и Ружица	Захумска ул. бр. 33	200000	подрум, приземље и спрат	Најдановић Ђорђе	Леонид Макшејев
4858	10-VIII-37	Божић Мирко и Здравко	Кумодрашка бр. 57	45000	подрум и приземље	Буњин Александар	Фасенков Борис
4850	26-VIII-37	Божиновић Каја и Алекандар	Бул. Војводе Степе 61	150000	подрум и приземље		Душан Дингарац
4229	10-VIII-37	Милутин Вражалић	Ђорђа Вашингтона бр. 50	300000	подр. приземље 3 спр. и манс.	Петровић Мирослав	Вражалић Милутин
4679	26-VIII-37	Живановић Милета	Косте Јовановића бр. 52	130000	подр. сутер. и приземље	Горча Николић	Фасенков Борис
4913	11-VIII-37	Јовановић Видосава	Књегиње Олге бр. 4	680000	подр. сутер. приз. 3 спрата	Живковић Андрија	Белобрк Момчило
5019	17-VIII-37	Бартик Луџа	Драгачевска бр. 38	200000	подр. приземље 2 спрата и манс.	Лиско Јосиф	Димитрије Богдановић
4932	10-VIII-37	Видовић Катарина и Видоје	Браће Ивковића бр. 5	30000	подрум и приземље	Стојичић Светозар	Илија Јовановић
5120	26-VIII-37	Ђорђевић Никола	Драгачевска бр. 28	690000	подр. приземље и 3 спрата	Петровић Мирослав	Сташевски Валерије
5127	17-VIII-37	Котарош Милош	Борисављевићева бр. 70	65000	подрум и приземље	Миладин Живић	Фрања Урбан
5359	17-VIII-37	Марковић Даринка	Алексе Ненадовића 4	25000	преправка тавана у масарду	Расторгујев и Будимкић	Борис Никитин
5520	21-VIII-37	Трмчић Софија	Нова (код Госп. Вучића 2)	90000	подрум и приземље	Фаркаш Тибор	Бјеловић Јован
4126	20-VIII 37	Петровић Љубисав	Которска бр. 9	500000	подрум, приземље и 3 спрата	Јован Петровић	Фасенков Борис

Из Грађ. одељка Техн. дирекције Гр. погл. града Београда ГОБр. служб. од 1 септембра 1397 год.

Службене објаве и огласи

Измена регулације Љешке улице и њеног раскршћа са ул. бр. 1109

Пошто је одлуком Градског већа усвојена измена регулације Љешке улице и њеног раскршћа са ул. бр. 1109, по плаво уцртаним линијама у плану, то на основу §§ 9 и 12 Грађевинског закона Градско поглаварство града Београда изложиће, 15 дана после изласка овог огласа у благајничком холу партера зграде Градског поглаварства Узун Миркова ул. бр. 1 ову измену регулације.

Планови ће бити изложени јавном увиду 20 дана. Заинтересовани имају поднети приговоре за ово време и најдаље 15 дана по истеку јавног увида. После тога рока поднети приговори неће се узимати у обзир.

Сходно § 9 Грађевинског закона приговори су допуштени једино:

1) У погледу кршења законских прописа око поступка, и

2) У погледу угрожавања јавног интереса од стране општинских власти.

Приговоре ће примати Техничка дирекција, Одељак за регулациони план, зграда Техничке Дирекције Градског поглаварства, Кнегиње Љубице улице бр. 21.

Лицитација за набавку материјала за оправку путева и др. у Земуну у 1937-38 г.

У понедељак, дне 4 октобра 1937 год. у 11 сати одржаће се у канцеларији Градског грађевинског отсека у Земуну, Прерадовићева улица број 7, I спрат, соба број 9, у скраћеном року прва офертална лицитација за набавку:

1) туцаника од еруптивног камена 160 кубних метара;

2) спојног материјала од еруптивног камена 35 кубних метара;

3) ломљеног камена кречњака величине 25 до 35 см. за оправку калдрме 50 кубних метара;

4) сирове призме од еруптивног камена величине (16×20) × (18–25) те висине 16–20 см. 2400 комада

Предрачунска сума је 49.700.– динара.

Куција у износу од 2.800.– динара полаже се у готовом новцу или вредносним папирима на благајни Градског одељка у Земуну, Пашићев трг 1, најдаље до 10 часова на дан лицитације. Хартије од вредности примају се по курсу Министарства финансија одређен расписом од 6 марта 1935 год. број 36300.

Оферти таксирани са 200 динара државне таксе, прописно запечаћени заједно са реверсом о положеној кауцији и свим документима, који су прописани за учествовање на јавним лицитацијама код државних грађевинских власти, предају се до 11 часова дана лицитације.

Понуди има се приложити и углед камена, који се нуди као и уверење Министарства грађевина о испитивању камена.

Пројекат и услови могу се видети и сва потребна обавештења могу се добити радним даном за званично време на месту, где ће се одржати лицитација.

Поглаварство града Београда Градски Одељак у Земуну, З.О.бр. 13613/Гр. о. 4173 1937.

Оглас треће офертале лицитације

На дан 28. септембра 1937 године у 11 часова одржаће се у канцеларији Грађевинског отсека Градског одељка у Земуну, улица Прерадовићева број 7/I, соба број 6, трећа јавна офертална лицитација за израду 3 дубинска бунара (убушивање цеви и израда постројења за пумпање).

Предрачунска сума је 112.256.80 д.
Кауција у суми од 5.600.– д.

полаже се на благајни одуљка у Земуну, Пашићев трг број 1, најдаље до 10 часова на дан лицитације. Хартије од вредности примају се по званичном курсу Министарства финансија.

Понуде се имају поднети на нарочитом обрасцу, који надметачи могу добити код Грађевинског отсека, таксирати са 200.– динара те предати у запечаћеном омоту са назначењем имена понуђача и натписом: „Понуда за бушење 3 дубинска бунара у Земуну".

Телеграфске и нејасне понуде као и оне које нису састављене на прописаном обрасцу, неће се узети у обзир.

Надметачи морају донети собом:

1) Доказ о уплаћеној кауцији,

2) Доказ о уплаћеној порези,

3) Овлашћење за ову врсту радова,

4) Уверење Министарства грађевина о праву учествовања на јавним офертaлним лицитацијама.

Пројекат и услови могу се видети сваког дана за време званичних часова у Градском грађевинском отсеку у Земуну одељка, Прерадовићева улица број 7, соба број 6, где ће се моћи добити и сва потребна обавештења.

Из канцеларије земунског одељка Градског поглаварства Београд, дана 2. септембра 1937 године.

О Г Л А С

Услед пораста водостања не може се одржати.

Крстовдански вашар

на простору уз дунавску обалу испред земунске железничке станице како је било објављено огласом од 30 августа 1937 бр. 12784. Стога се проглашује, да је за одржање

Крстовданског вашара
на дане 25, 26 и 27 септембра о. г.

одређен исти простор као и прећашњих година и то за *сточни сајам* простор на Масариковом тргу а за *робни сајам* простор у Николић-Пантелићевој улици и на Кеју од каване Венеција до улице Стевана Марковића а по потреби и у улици Стевана Марковића до улице Јована Суботића.

ПОГЛАВАРСТВО ГРАДА БЕОГРАДА
Градски одељак у Земуну,

Оглас лицитације

Техничкој дирекцији Градског Поглаварства Београд потребно је за филтарску инсталацију Управе водовода на Белим Водама:

а) 26.250 кгр. ливених цеви ∅ 700, 600, 300, 250 и 150 мм са ободима;

б) 15.350 кгр. разних ливених специјалних комада ∅ 700, 600 и 250 мм;

в) 6.220 кгр. затварача ∅ 700, 600, 500, 250 и 80 мм.

Позивају се интересанти да поднесу прописно таксиране понуде у запечаћеном завоју Управи водовода (Југовића ул. бр. 1) за режиски одбор за набавку механичке опреме III филтарске инсталације на Белим Водама.

Понуде треба поднети најдаље до 11 октобра 1937 год. у 11 час. пре подне, а у свему према спецификацији и условима који се могу видети или купити по цени од 20.— динара у канцеларији Управе водовода сваког радног дана од 8—14 часова.

Из канцеларије Техничке дирекције градског Поглаварства Београд Т.Д.Бр. 36547/37.

Оглас

На основу одлуке Господина Претседника Београдске општине ТДБр. 35240 од 18 септембра 1937 год. одржаће се у канцеларији Канализационог отсека Градског поглаварства града Београда Браће Југовића ул. бр. 1/II на дан 2 октобра 1937 год. у 11 часова

I ОФЕРТАЛНА ЛИЦИТАЦИЈА

са скраћеним роком за израду уличних канала у улицама Шуматовачкој, Церској и осталим ул. на делу између ул. Престолонаследника Петра и Ђердапске ул.

Кауција у износу од 27.000.— дин. за домаће односно 54.000.— дин. за стране лицитанте полаже се све до дана лицитације најдаље до 10 часова код Главне благајне Градског Поглаварства у ул. Узун Мирковој бр. 1.

Лицитанти биће дужни, да поред реверса о положеној кауцији поднесу лицитационој комисији сва остала документа која су законом прописана за учествовање на лицитацијама.

Образац понуде за ову лицитацију, као и општи, специјални и технички услови могу се добити у канцеларији Канализационог отсека по цени од 100.— дин. а планови стоје заинтересованима на расположењу ради прегледа сваког радног дана за време канцелариско.

Образац понуде за ову лицитацију, као и општи, специјални и технички услови могу се добити у канцеларији Канализационог отсека по цени 100.— дин. а планови стоје заинтересованима на расположењу ради прегледа сваког радног дана за време канцелариско.

Из канцеларије Канализационог отсека Т ДБр. 35240/37.

Власник: Градско поглаварство Београд. — Уредник: Ђуро Бањац, Молерова 16
Штампарија Драг. Грегорића, Страхињића Бана 75. — Београд.

УНИВЕРЗ. БИБЛИОТЕКА „ВЕЛИСЛАВ МАРИЋИЋ“

ПОШТАРИНА ПЛАЋЕНА У ГОТОВУ

ОПШТИНСКЕ НОВИНЕ

СЛУЖБЕНИ ОРГАН ...ограда

Универзитетска библиотека Београд Краља Александра № 73

Излази једном не... ...ар 1937 године | Година 55 — Број 38

Уредништв ...дминистрација: Кнегиње Љубице 1/II, телефон 26-242
Претплата: за годину дана 150.— дин., за пола године 80.— дин.
Чековни рачун код Поштанске штедионице бр. 54.300

Хигијенске прилике Београда

у месецу августу 1937 год.

Према податцима Београдске метеоролошке опсерваторије забележене су у увгусту месецу следеће метеоролошке вредности. Средња температура ваздуха износила је у августу месецу 20,4°С, према 21,9°С јула месеца. Апсолутни минимум у августу месецу био је 35,7°С и то је била максимална температура која је забележена у току 1937 год. Апсолутни максимум температуре падао је на 15-VIII док је апсолутни минимум износио 11,8°С и падао је на 18-VIII. Апсолутна влажност као просечна вредност износила је 13,9 мм. према 13,4 мм. јула месеца а средња релативна влажност била је доста висока и то 77,7%, према 65,6% јула месеца и 65,2% јуна месеца. Облачност месеца августа била је повећана према претходним месецима и износила је 5,3 према 3,7 јула и 4,5 јуна месеца. Атмосферски талог сумарно у месецу августу износио је 205,5 мм. према 30,7 мм. јула месеца т.ј. талог је био осетно повећан. Ваздушни притисак варирао је од 750,9 мм. до 741,4 мм. а просечно износио је 470,3 мм према 748,2 мм. претходног јула месеца. Од ветрова предоминирао је западни, затим много ређе северозападни, северо-источни и југо-западни.

У епидемиолошком погледу месец август није показао знатних промена с обзиром на кретање акутних заразних болести према претходним месецима. Целокупни број случајева затечених на дан 1 августа, болести из групе А износио је 120 док је на дан 31-VIII- заостало 129 случајева. Број ново пријављених болести из ове групе износио је 119, према 147 у јулу месецу и 156 у јуну месецу. Од болести из групе Б. тј. оболења која нису облигатна за пријаву треба нарочито поменути маларију која је у вези са сезонским и метеоролошким приликама у току августа месеца и претходне летње и пролетње сезоне показала осетан пораст случајева. Према податцима епидемиског лекара састављеним на основу пријава Инфективне болнице, Централног хиг. завода, Градске бактериолошке лабораторије, других установа и приватних лекара, број случајева маларије у августу месецу износио је 228. Имајући у виду факултативно пријављивање маларије, вероватно је да је број случајева знатно већи.

Ради утврђивања тачних података о кретању маларије у Београду у току овогодишње сезоне предузета је од стране Отсека јавне хигијене Дирекције за соц. и здрав. старање анкета код санитет. установа ради утврђивања броја маларичних случајева у Београду. При анкетирању узето је у обзир да се већи број маларичних случајева у Београду импортира из маларичних крајева са радницима и путницима који доносе маларију у Београд. Према томе је и састављена листа питања упућена појединим установама.

Инфективне болести органа за варење, као што су тифус и дизентерија, нису осетно повећане. Кретање ових болести приказује доња таблица:

	затечено на дан 1-VIII	заостало на дан 31-VIII	пријављено VI	VII	VIII
трб. тифуса	9	15	3	16	18
паратифуса	1	1	3	1	4
дизентерије	6	6	5	26	8

Из ових података види се да трбушни тифус и паратифус не показују тенденцију повећавања али је дизентерија у смањењу.

Група болесети шарлаха, дифтерије и црвеног ветра према сезонским приликама у опадању је. Кретање ових болести приказано је доњом таблицом:

	затечено на дан 1-VIII	заостало на дан 31-VIII	пријављено VI	VII	VIII
Шарлаха	44	60	39	26	41
Дифтерије	38	28	49	46	30
Црвеног ветра	17	15	48	26	16

У циљу сузбијања заразних болести извршена је 121 дезинфекција и 145 дезинсекција. Кубатура дезинфикованог простора износи 6.500 м.^{3} а кубатура дезинсицираних одељења. 20.284 м.^{3} У апаратима Дезинфекционог завода дезинфицирано је ствари 1.231 ком. и 4.880 књига. Окупано је 1.834 и депедикулисано 54 лица.

Антискабијатична станица имала је 168 нових и 495 поновљених болесника.

Ентомолошка акција и теренска асанација вршена је у току прошлог месеца интезивно али под врло тешким околностима услед скоро свакодневних киша, тако да је посао у многоме ометан те није давао довољне резултате према уложеном труду и утрошеном материјалу.

Санитетско-полицијска служба. — У току месеца августа санитетско-полицијска служба вршена је пре и после подне, када је обављен већи број прегледа и то свега 22.517. Највећи број прегледа пада на домове и дворишта, којих је прегледано 4.845; 45 сопственика реферисано је за хигијенске неисправности. Већи број прегледа обављен је по месарницама и кобасичарницама, од којих је било прегледано 2.281. Од 1.822 прегледане пиљарнице 17 је нађено неисправно док је од 755 прегледаних пекарница и продавница хлеба било 20 неисправно. За крупније неисправности поднето је 207 реферата и стављено 5.103 поуке и опомене за мање неисправности. Поред санит. полицијских прегледа извршен је 101 преглед помоћног особља.

Ради стручног испитивања животних намирница узето је 474 узорака и упућено на хемиско и бактериолошко испитивање. Хемиска лабораторија у току месеца августа извршила је свега 601 анализу животних намирница, од којих је 526 узорака било исправно а 75 нађено је као неисправно. Највећи број анализа пада на испитивање млека, од кога је узето 448 узорака при чему су 62 узорка била неисправна а 386 исправна. Целокупна количина млека, која је била подвргнута контроли у августу месецу износи 189.003 лит. Број произвођача млекара, који је био контролисан, износи 2.730 од којих је 73 реферисано за казну као неисправни. Количина неисправног млека износи 338 литара. Проценат неисправних узорака меснатих производа без обзира на високу летњу температуру био је релативно мали и износио свега око 6%. Највећи проценат неисправности показује кафа и то у 25%, алева паприка, цимет као и бонбоне били су исправни. Треба нагласити да у вези са строжијом контролом на београдској пијаци скоро су ишчезли фалсификовани зачини.

Поред хемиског испитивања животних намирница обављено је 442 бактериолошке анализе животних намирница и то, млека 426, меса и меснатих производа 13 и 1 анализа путера.

У погледу хигијене пијаће воде треба нагласити да је пијаћа водоводска вода као и вода из јавних земунских бунара била увек исправна.

Морталитет. У августу месецу у Београду је умрло 351 лице, од којих је било 246 Београђана и 105 из унутрашњости. На првом месту као узрок смрти стоји туберкулоза са 63 случаја, од којих је било 50 Београђана и 13 из унутрашњости. На другом месту стоје оболења дигестивног апарата са 54 случаја. Оболења циркуларног апарата долазе на треће место и заступљена су са 40 случајева. Од акутно заразних болести умрло је у Београду 5, од којих је било 3 Београђанина и 2 из унутрашњости. Београђани су умирали у току месеца августа од ових акутних болести и то: 1 од маларије и 2 од трбушног тифуса.

Доња таблица детаљније приказује умирање у току месеца августа:

Ред. број	Узрок смрти	Београђана у вар.	Београђана у бол.	не Београђ.	свега
1)	акутне заразне болести	—	3	2	5
2)	септичне болести	—	1	4	5
3)	туберкулоза	32	18	13	63
4)	сифилис	1	—	—	1
5)	Рак и др. малиг. тумори	14	6	6	26
6)	опште бол. и хрон. тровања	—	—	—	—
7)	оболења жив. сист. и орг. чула:				
	а) нервне болести	11	8	10	29
	б) органи чула	—	—	2	2
8)	оболења циркулаторног апар.:				
	а) оболења срца	17	7	5	29
	б) обол. крв. судова и ост.	5	3	3	11
9)	оболења респираторног апар.	12	5	7	24
10)	оболења дигестивног апарата;				
	а) ентеритис до 2 год.	13	14	1	28
	б) остале бол. дигест. апарата	7	8	11	26
11)	обол. уринарног и генитал. ап.	4	3	4	11
12)	трудноћа, порођај и бабиње:				
	а) абортус	—	—	4	4
	б) сепсис пуерпералис	—	—	2	2
	в) др. обол., труд., пор. и пуерп.	—	—	3	3
13)	болести коже, поткожног ткива и органа за кретање	—	1	2	3
14)	орг. недостат. ранорођ. и 1-а год.	11	4	1	16
15)	старост	—	7	—	7
16)	насилне смрти и неср. случај.:				
	а) убиства	1	1	2	4
	б) самоубиства	—	2	1	3
	в) тровања содом	—	4	4	8
	г) неср. случ. при саобраћају	—	2	7	9
	д) дављења	—	4	3	7
	ђ) остали несрећни случајеви	3	2	6	11
17)	напрасна смрт и узрок смрти непознат	—	11	—	11
18)	мртворођена деца	—	1	2	3
	Укупно	131	115	105	351

Из Одсека јавне хигијене Г. п. Б. — службено.

Службени извештаји

Извештај о раду Ветеринарско-кланичног отсека Г. п. Б. у месецу августу 1937 год.

У Ветеринарској лабораторији у месецу августу прегледано је свега брава 4.593 ком. од којих са саркоцистес мишеријана 327 ком.

Од тога је одбачено:

1.	Бобичавих свиња	4 ком.
2.	Угушених свиња	7 ”
3.	Кахетичних јунади	1 ”
4.	Кахетичних телади	1 ”

Извршено је обдукција и бактериолошких прегледа:

1. На антракс 27 ком. свиња (негативно)
2. На антракс 1 ком. овца (позитивно)
3. На антракс 2 ком. краве (негативно)

На кланици Г.п.Б. у месецу августу заклано је:

1. Волова	1279			
2. Крава	798	2282 ком.	437.337	кгр.
3. Бивола	5			
4. Телади	2674	”	111.937	”
5. Оваца	2319	”	40.552	”
6. Јагањаца	1113	”	9.790	”
7. Свиња	4593	”	500.020	”
8. Прасади	822	”	5.038	”

Од тога је одбачено и уништено:

1. Бобичавих 4 ком. свиња.
2. Угушених 7 ком. свиња.
3. Кахексија 1 ком. јуне.
4. Туберкулоза крава 4 (плућа).
5. Ехинококус 47 ком. (плућа говеђих).
6. Ехинококус 38 ком. (јетри говеђих).
7. Ехинококус 98 ком. (41 плућа и 57 јетри) свињских.
8. Ехинококус 750 ком. (600 јетри и 150 плућа) овчих.
9. Кахексија 4 ком. јагањаца.
10. Сепсис 1 ком. теле.
11. Дистоматоз 341 ком. код оваца.

У Ветеринарском отсеку Г. п. Б. прегледано је заклане стоке довезене са стране у месецу августу:

1.	Свиња	2.065 ком.
2.	Прасади	265 ”
3.	Телади	32 ”
4.	Свежег меса	4.627 кгр.
5.	Сувог	6.677 ”

Цена стоци на сточном тргу Г.п.Б. у месецу августу кретала се по 1 кгр. живе мере:

1.	Говеда	од 4,50 до 6.— дин.
2.	Јунад	од 4.— до 5,50 дин.
3.	Телад	од 7.— до 9.— дин.
4.	Јагњад	од 4.— до 5.— дин.
5.	Свиње	од 5,50 до 7.— дин.
6.	Прасад	од 10.— до 11.— дин.
7.	Овце	од 3,50 до 4,50 дин.

На благајни Ветеринарско-кланичног отсека у месецу августу наплаћено је такса, и то:

Од аренде	764.630,60
Од таксе	433,40
Од пасоша	30.677.—
Од штала, обора и мерине	11.997.—
Од кафилерије	2.389.—
Ванредни приход	3.243,60
СВЕГА Дин.	813.370,60

Извештај о раду Ветеринарско-кланичног отсека Г. п. Б. у месецу септембру 1937 г.

У Ветеринарској лабораторији у месецу септембру прегледано је свега брава 5.549 комада, од којих са саркоцистес мишеријана 323 комада.

Од тога је одбачено:

1) Бобичавих свиња 5 комада.
2) Угушених свања 7 комада.
3) Кахетичних јунади 1 комад.
4) Кахетичних телади 2 комада.
5) Туберкулоз. код краве 4 вимена и 6 плућа.

Обдукција и бактериолошки прегледи:

1) На антракс 37 свиња (негативно)
2) На антракс 1 коњ (позитивно)
3) На антракс 1 крава (позитивно)

На кланици Г. п. Б. у месецу септембру заклано је:

1) Волова 1670
2) Крава 1058 } 2734 ком. 524.457 кгр.
3) Бивола 6
4) Телади 2.760 ком. 120.898 кгр.
5) Оваца 2.781 ком. 47.090 кгр.
6) Јагањаца 655 ком. 6.483 кгр.
7) Свиња 5.549 ком. 613.648 кгр.
8) Прасади 1.328 ком. 8.540 кгр.

Од тога је одбачено и уништено:

1) Бобичавих 5 свиња.
2) Угушених 7 свиња.
3) Кахексија 3 овце.
4) Туберкулоза 1 во.
5) Ехинококус 48 говеђ. плућа и јетри.
6) Ехинококус 987 овчих плућа и јетри.
7) Ехинококус 72 свињских плућа и јетри.
8) Сепсис 1 крава.
9) Дистоматоз 1.123 јетри код оваца.

На кланици Г. п. Б. прегледано је заклане стоке довезене са стране у месецу септембру, и то:

1) Свиња 2.222 комада.
2) Прасади 506 комада.
3) Телади 5 комада.
4) Оваца 5 комада. (
5) Свежег меса свињског 7.164 кгр.
6) Сувог меса свињског 7.716 кгр.

Цена стоци на сточном тргу Г. п. Б. у месецу септембру кретала се по 1 кгр. живе мере:

1) Говеда од 4.50 до 6.— дин.
2) Јунад од 4.— до 5.50 дин.
3) Телад од 7.— до 9.— дин.
4) Јагњад од 4.— до 5.— дин.
5) Свиње од 5.50 до 7.— дин.
6) Прасад од 10.— до 11.— дин.
7) Овце од 3.30 до 4.50 дин.

На благајни Ветеринарско-кланичног отсека у месецу септембру, наплаћено је такса:

Од аренде . . . . 911.166,90 дин.
Од таксе . . . . 472,20 „
Од пасоша . . . . 35.122.— „
За штале, оборе и мерину 12.815.— „
Од кафилерије . . . 1.479.— „
Ванредни приход . . . 3.108,05 „
Свега динара 964.163,15

Из Ветеринарско-кланичног отсека Г. п. Б. — Службено.

Кретање заразних болести у Београду од 8—14-IX-1937 год.

I. Пријављено утврђених болести:

Болести обавезне за пријаву	затечено из прошле седмице	пријављено од нових утврђених	Свега	Одјављено	остало да болује		Свега	утвр. бол.	
					у болници	у стану		грађана	војника
Шарлаха	58	11	69	7	55	7	62	61	1
Трб. тифуса	19	7	26	2	21	3	24	22	2
Паратифуса	1	2	3	3	—	—	—	—	—
Тифус пегав.	—	—	—	—	—	—	—	—	—
Дизентерија	4	1	5	2	3	—	3	3	—
Дифтерија	29	6	35	5	26	4	30	29	1
Црвени ветар	20	2	22	6	14	2	16	13	3
Тетанус	2	—	2	—	2	—	2	2	—
Менигитис	1	—	1	—	1	—	1	1	—
Сепсис	1	—	1	1	—	—	—	—	—
Морбили	1	—	1	1	—	—	—	—	—
Грип	—	6	6	6	—	—	—	—	—
Антракс	—	—	—	—	—	—	—	—	—
Укупно	136	35	171	33	122	16	138	131	7

Пријављено сумњивих болести:

Шарлаха 1
Трб. тифуса 7
Дизентерије 3
Дифтерије 2
Тетануса 1
Свега: 14

Дезинфекција извршено 56 одељења у укупној запремини од 3.110 м.³

Дезинсекција извршено 67 одељења у укупној запремини од 3.080 м.³

У заводу је опрано и углачано рубља 4.683 комада.

Депедикулисано 16, окупано, ошишано и обријано 739 лица.

Дезинфиковано ствари у апаратима завода 271 комад.

Антискабијатична станица имала је 74 нова и 162 поновљена болесника.

Свима болесницима извршена је дезинфекција одела и постељних ствари 2 пута.

Асанације и ентамолошка акција:

1) Петролизирано бара 55.000 м.²
2) Испрскано загађ. простора 10.290 м.²
3) Заливено кречним млеком 10.000 м.²
4) Асанирано дворишта 2.014 м.²
5) Испрскано помијара 2.602 м.²
6) Испрскано клозета 3.334 мј²
7) Испрскано канти за ђубре 2.326 м.²
8) Испрскано сандука уличних 200 м.²
9) Испрскано пијаца 63 м.²
10) Испрскано кола за изношење сметлишта 849 м.²
11) Испрскано камиона за ношење сметлишта 160 м.²

Из Отсека јавне хигијене Г. п. Б. — службено.

Кретање заразних болести по основним школама у Београду у времену од 11—18-IX 1937 год.

ШКОЛА	шарлаха	дифтерија	морбили	пертусис	грип	варичеле	тифус и паратифус	менигитис	посете шк. сестара
Краља Александра	—	—	—	—	—	—	—	—	1
Вука Караџића	1	—	—	—	—	—	—	—	1
Краља Петра Великог	2	—	—	—	—	—	—	—	5
Јанка Веселиновића	—	—	—	—	—	—	—	—	—
Краља Милутина	—	1	—	—	—	—	—	—	4
Змај Ј. Јовановића	—	—	—	—	—	—	—	—	—
Цара Уроша	—	—	—	—	—	—	—	—	2
Светога Саве	1	—	—	—	—	—	—	—	3
Његошева	1	1	—	—	—	—	—	—	4
Немачко-Српска	—	—	—	—	—	—	—	—	—
Вожда Карађорђа	—	—	—	—	—	—	1	—	6
Масарикова	—	—	—	—	—	—	—	—	—
Старине Новака	—	—	—	—	—	—	—	—	2
Цара Душана	—	—	—	—	—	—	—	—	—
Филипа Вишњића	—	1	—	—	—	—	—	—	5
Краља Петра II	—	—	—	—	—	—	—	—	8
Стевана Немање	—	—	—	—	—	—	—	—	4
Бранка Радичевића	—	—	—	—	—	—	—	—	1
Св. Ћирила и Методија	1	—	—	—	—	—	—	—	2
Доситеја Обрадовића	—	—	1	—	—	—	1	—	1
Краљице Марије	—	—	—	—	—	1	—	—	8
Цара Лазара	—	—	—	—	—	—	—	—	—
Краља Дечанског	—	—	—	—	—	—	—	—	3
Јована Цвијића	—	—	—	—	—	—	—	—	1
Војислава Илића	1	—	—	—	—	—	—	—	7
Војводе Мишића	—	—	—	—	—	—	—	—	2
Макиш	—	—	—	—	—	—	—	—	1
Бранислава Нушића	1	—	—	—	—	—	—	—	—
Ђуре Јакшића	—	—	—	—	—	—	—	—	—
Француско-Српска	—	—	—	—	—	—	—	—	—
Руско Српска	—	—	—	—	—	—	—	—	—
Војводе Путника	—	—	—	—	—	—	—	—	—
Свега:	8	3	1	—	—	1	2	—	71

Из Референства школске хигијене Г. п. Б. Службено.—

Количине воде у м³ које је водовод потиснуо у току друге половине септембра 1937 г.

1. ПИЈАЋЕ ВОДЕ:

Потиснуто у мрежу пијаће воде са ВЦ 1 Б. Воде 603.180м³
„ „ „ „ „ за горњу зону:
а) Из водостанице 4) (Главни резервоар) 68.870 „
б) „ „ 5) (Топчидер) 87.900 „

ЗА ГОРЊЕ КОЛИЧИНЕ ДАТО ЈЕ:

а) Бунарске воде на Белим Водама 457.259 „
б) Речне „ „ „ „ 181.200 „

2. ВОДЕ ЗА ПОЛИВАЊЕ УЛИЦА:

Потиснуто са ВЦ2 (Савски водовод) 111.000 „

Из Управе водовода Г.п.Б. — службено.

Из Гробљанског отсека

У току месеца септембра сахрањено је на овдашњем и Топчидерском гробљу и то:

Одраслих мушких из Београда 75 из провинције 17 . . . . . свега 92

Одраслих женских из Београда 77 из провинције 12 89

Деце мушке из Београда 28 из провинције 4 32

Деце женске из Београда . . . 13

Војника 2

Свега лица: 228

У току месеца септембра наплаћено је гробљанских такса:

Од зиданих гробница Динара: 172.500.—
Од великих и малих гробница 5.560.—
Од турнуса и отварања . 5.340.—
Од одрж. гробова и гробница 20.850.—
Од разних ситних прихода и такса од ранијих година 37.012.—
Свега динара: 241.262.—

Из гробљанског отсека Г. п. Б. — службено.

СПИСАК

Кажњених лица у 1937 години, по закону о надзору над намирницама за живот и других хигијенских неисправности.

Редни број	ПРЕЗИМЕ И ИМЕ	врста радње	улица и број где станује	због каквих је неисправности кажњен	кажњен са динара
1	Раденковић Добривоје	млекар	В. М. Луг.	неисправно млеко	100.—
2	Мијалковић Трифун	„	„	„ „	400.—
3	Чедић Добривоје	„	„	„ „	400.—
4	Гајић Живота	„	Пећане	„ „	100.—
5	Коларевић Илија	„	Оструженица	„ „	150.—
6	Траизовић Митар	„	Железник	„ „	100.—
7	Гајић Петар	„	„	„ „	100.—
8	Петровић Живко	„	Кумодраж	„ „	250.—
9	Вукадиновић Радомир	„	Пиносава	„ „	200.—
10	Миленковић Миливоје	„	„	„ „	100.—
11	Грујевић Стојко	пиљар	Кр. Петра 41	момак прљав и др. нечист.	100.—
12	Марковић Методије	посласт.	Кр. Алексан. 170	син власника ради без кецеље	200.—
13	Миленковић Павле	двориште	Ј. Мала I р. 87	нечисто двориште	100.—
14	Васовић Александар	кобас.рад.	Кр. Милана 28	нечистоћа у радњи	200.—
15	Огњановић Спира	млек.рад.	пијаца Цв. Трг.	непокривени мл. производи	100.—
16	Бајлони Мика	имање	Штросмајерова 1	нечистоћа на празном плацу	150.—
17	Лукић Бранислав	месар.	Добропољска 9	нечистоћа у радњи	100.—
18	Чаликјан Артин	бакал.	Душанова 98	неисправна кафа	500.—
19	Мировић Драгутин	кафана	Мил. Великог 96	кујна прљава	200.—
20	Давидовић Сима	нар.кујна	Сарајевска 87	„ „	100.—

Из Одсека јавне хигијене Г. п. Б. — службено

МЕСЕЧНИ И НЕДЕЉНИ ИЗВЕШТАЈ

о најнижим, највећим и просечним ценама пољопривредних производа, колонијалне робе, домаће стоке, разног материјала и радничких надница на београдском тргу од 1/IX до 28/IX и од 22/IX до 28/IX 1937 г.

ВРСТА	Мера	Просечна цена у динарима	
		месеч.	4 нед.
Жито			
Пшеница	100 кгр.	157.81	157.50
Раж	„	115.93	102.50
Јечам	„	113.87	102.50
Овас	„	109.31	107.50
Кукуруз у зрну	„	92.75	92.50
„ у клипу	„	36.66	42.50
Брашно и хлеб			
Брашно пшенично Но. 2	1 кгр.	2.75	2.75
„ „ Но. 1	„	3.—	3.—
„ „ бело	„	3.75	3.75
„ „ кукурузно	„	1.75	1.75
Хлеб пшенични црни	„	3.—	3.—
„ „ бели	„	3.50	3.50
Месо			
Говеђина	1 кгр.	12.—	12.—
„ жива мера	100 кгр.	504.37	462.50
Телећина	1 кгр.	18.37	19.—
„ жива мера	100 кгр.	878.12	912.50
Јагњећина	1 кгр.	10.87	11.—
„ жива мера	100 кгр.	428.12	437.50
Овчетина	1 кгр.	11.—	11.—
„ жива мера	100 кгр.	334.37	350.—
Свињетина	1 кгр.	13.62	14.50
„ жива мера	100 кгр.	673.12	655.—
Свињско сушено	1 кгр.	18.50	18.50
Кобасице	„	17.12	17.—
Шваргле и чварци	„	13.75	14.—
Пршута	„	31.75	29.—
Салама	„	31.25	31.—
Шунка кувана	„	38.—	38.—
Шунка некувана	„	23.37	23.—
Сланина сирова	„	12.48	12.—
„ сува	„	20.06	20.25
„ ужичка	„	27.—	—.—
Маст свињска	„	14.81	14.75
Сало	„	14.81	14.50
Лој топљен	„	10.37	10.50
„ нетопљен	„	9.93	9.50
Риба			
Шаран	1 кгр.	10.—	10.50
Сом	„	20.37	19.50
Кечига	„	33.87	33.50
Смуђ	„	21.87	22.50
Пастрмка	„	—.—	—.—
Штука	„	11.62	11.75
Бела	„	5.87	6.—
Млеко			
Млеко краве	1 лит.	2.75	2.75
Млеко овчије	„	4.50	4.50
Млеко кисело	1 кгр.	5.50	5.50
Масло (путер)	„	28.—	26.50
Масло топљено	„	29.81	26.25
Кајмак	„	19.62	20.—
Сир обичан	„	10.25	10.25
„ сомборски	„	19.12	18.—
„ качкаваљ	„	18.12	19.50
„ трапист	„	21.50	22.—
„ ементалер	„	26.50	27.—
Поврће			
Пасуљ	1 кгр.	4.21	4.—
Боб	„	—.—	—.—
Сочиво	„	8.87	9.—
Грашак у зрну млад	„	16.25	16.—
Грашак у зрну зрео	„	8.25	9.—
Кромпир стари	„	1.50	1.50
Кромпир нови	„	2.—	2.50
Лук прни	„	1.84	1.62
Лук бели	„	4.50	5.—
Лук празни	1 веза	1.34	1.37
Бораниja	1 кгр.	3.24	3.—
Бундева	1 ком.	2.75	3.—
Тиквице	1 кгр.	2.90	3.75
Шаргарепа	„	2.22	2.—
Купус сладак	„	2.37	2.12
Купус кисео	„	3.52	3.62
Спанаћ	„	5.37	4.—
Рен	„	7.06	8.—
Цвекла	„	1.93	1.75
Кељ	„	—.—	—.—
Келераба	1 веза	1.37	1.25
Карфиол	1 ком.	3.78	3.37
Зелен за супу	1 веза	1.25	1.25
Першун	„	0.75	0.75
Мирођија	„	0.75	0.75
Целер	1 кгр.	3.—	3.50
Патлиџан црвени	1 кгр.	1.93	2.—
Патлиџан плави	1 ком.	0.97	1.25
Паприка љута	100 ком.	3.81	3.—
„ туршијара	„	10.18	3.50
„ бабура	„	13.75	13.25
Краставци	10 ком.	18.37	18.50
Ротквице	1 веза	1.46	1.25
Роткве	1 кгр.	2.12	2.75
Воће			
Јабуке	1 кгр.	5.18	5.—
Крушке	„	5.62	6.—
Брескве	„	10.05	11.45
Кајсије	„	—.—	—.—
Трешње	„	—.—	—.—
Вишње	„	—.—	—.—
Јагоде	„	—.—	—.—
Малине	„	—.—	—.—
Грожђе	„	5.43	5.50
Шљиве ранке	„	2.—	—.—
Шљиве јесење	„	3.09	3.25
Шљиве сушене	„	8.62	9.—
Лубенице	1 ком.	6.25	—.—
Диње	„	4.62	—.—
Мушмуле	1 кгр.	—.—	—.—
Ораси без љуске	„	20.37	20.—
Ораси са љуском	„	8.99	9.75
Кестен	„	—.—	—.—
Смокве свеже	„	—.—	—.—
„ суве	„	10.75	11.—
Лимун	1 ком.	1.12	1.25
Банане	„	2.37	—.—
Наранџе	„	2.50	3.—
Колонијална и друга роба			
Шећер у коцкама	1 кгр.	15.—	15.—
„ у кристалу	„	13.—	13.—
„ у праху	„	15.—	15.—
Кафа сирова	„	65.—	65.—
„ пржена	„	92.50	92.50
Шећер жути	„	24.—	24.—
Со млевена	„	3.25	3.25
Бибер крупан	„	40.—	40.—
Бибер ситан	„	45.—	45.—
Паприка млевена	„	30.—	30.—
Гершла	„	14.—	14.—
Фида	„	8.50	8.50
Макарони	„	13.50	13.50
Криз	„	5.—	5.—
Бадем са љуском	„	26.—	26.—
Бадем без љуске	„	57.50	57.50
Лешник са љуском	„	12.50	12.50
Лешник без љуске	„	40.50	40.50
Ванила у шипкама	„	900.—	900.—
Ванила у праху	„	1100.—	1100.—
Пиринач	„	9.—	9.—
Урма	„	35.50	35.50
Мак	„	16.—	16.—
Чај	„	150.—	150.—
Цигура	„	17.—	17.—
Цимет у шипкама	„	78.—	78.—
Цимет ситан	„	85.—	85.—
Грожђе суво	„	17.—	17.—
Какао	„	45.—	45.—
Чоколада	„	69.—	69.—
Зејтин за јело	1 лит.	25.—	25.—
Сирће винско	„	5.50	5.50
Есенција	„	48.—	48.—
Мед	1 кгр.	18.—	18.—
Восак	„	62.50	62.50
Пекмез од шљива	„	9.—	9.—
Свеће воштане	„	70.—	70.—
„ стеаринске	„	31.—	31.—
„ парафинске	„	17.—	17.—
Сапун за умивање	1 ком.	10.50	10.50
Сапун за рубље	1 кгр.	10.50	10.50
Сумпор у шипкама	„	12.—	12.—
Сумпор у праху	„	8.—	8.—
Сода камена за рубље	„	3.—	3.—
Сода масна за сапун	„	10.—	10.—
Плави камен	„	8.—	8.—
Маст за обућу	1 ком.	5.50	5.50
Шпиритус рафиниран	1 лит.	52.—	52.—
Шпиритус за гориво	„	10.—	10.—
Петролеј	„	6.50	6.50
Бензин	„	7.25	7.25
Квасац	1 кгр.	33.—	33.—
Лорбер	„	14.—	14.—
Маслине	„	18.—	18.—
Риба сува	„	29.—	29.—
Сардина	1 кут.	62.50	62.50

В Р С Т А	Мера	Просечна цена у динарима	
		месеч.	4 нед.
Гориво			
Кокс			
без превоза	100 кгр.	61.—	61.
са превозом	,,	—.—	—.—
Врикет			
без превоза	,,	45.—	45.—
са превозом	,,	—.—	—.—
Угљен дрвени (ћумур)			
без превоза	,,	125.—	125.—
са превозом	,,	—.—	—.—
Угљен дрвени (ћумур)	1 кгр.	1.75	1.75
Угљен мрки и лигнит			
без превоза	100 кгр.	27.50	27.50
са превозом	,,	—.—	—.—
Угљен камени			
без превоза	100 кгр	57.—	57.—
са превозом	,,	—.—	—.—
Дрва грабова			
без превоза	1 m3	137.50	137.50
са превозом	,,	—.—	—.—
са превозом и сечењем	,,	—.—	—.—
Дрва букова			
без превоза	,,	132.50	132.50
са превозом	,,	—.—	—.—
са превозом и сечењем	,,	—.—	—.—
Дрва церова			
без превоза	,,	122.50	122.50
са превозом	,,	—.—	—.—
са превозом и сечењем	,,	—.—	—.—
Дрва јасенова			
без превоза	,,	122.50	122.50
са превозом	,,	—.—	—.—
са превозом и сечењем	,,	—.—	—.—
Дрва растова			
без превоза	,,	122.50	122.50
са превозом	,,	—.—	—.—
са превзоом и сечењем	,,	—.—	—.—
Дрва брестова			
без превоза	,,	107.50	107.50
са превозом	,,	—.—	—.—
са превозом и сечењем	,,	—.—	—.—
Дрва врбова			
без превоза	,,	75.—	75.—
са превозом	,,	—.—	—.—
са превозом и сечењем	,,	—.—	—.—
Живина, дивљач и јаја			
Кокоши	1 ком.	15 12	17.—
Ћурке	,,	26.93	28.50
Гуске	,,	25.06	22.25
Патке	,,	14.25	15.—
Зец убијен	,,	—.—	—.—
Јаја	,,	—.59	0.62
Стока			
Биволи и биволице	,,	—.—	—.—
Волови	,,	2425.—	2100.—
Краве	,,	2550.—	2075.—
Телад	,,	537.50	537.50
Коњи	1 ком.	2068.75	2100.—
Ждребад	,,	—.—	—.—
Мазге и муле	,,	—.—	—.—
Магарци	,,	—.—	—.—
Свиње угојене	,,	1425.—	1500.—
„ мршаве	,,	571.87	550.—
Прасад до 10 кгр.	,,	96.87	95.—
Назимад 10 до 25 кгр.	,,	216.25	217.50
Овце	,,	139.37	127.50
Овнови	,,	185.—	210.—
Козе	,,	221.87	222.60
Јарчеви	,,	—.—	—.—
Јагањци	,,	103.12	100.—
Јарићи	,,	85.—	85.—
Кожа и вуна			
Коже воловске	1 кгр.	12.43	12.50
„ кравље	,,	12.43	12.50
„ телеће	,,	22.06	21.75
„ јунеће	,,	13.12	14.—
„ свињске	,,	4.—	4.—
„ овчије	1 ком.	49.67	50.—
„ јагњеће	,,	31.87	32.50
„ козје	,,	31.31	32 50
„ јареће	,,	26.87	27.50
„ лисичије	,,	—.—	—.—
„ зечје	,,	—.—	—.—
Вуна прана	1 кгр.	24.25	25.50
„ неопрана	,,	16.06	16 50
Сточна храна			
Сено	100 кгр.	47.75	47.75
Слама	,,	22.08	22.50
Детелина	,,	54.99	54.—
Грађевински материјал			
Креч гашен	,,	—.—	—.—
Креч негашен	,,	34.—	34.—
Цигле	100 ком.	23 50	23.50
Цреп	,,	47.50	47.50
Цемент	100 кгр.	72.10	72.10
Песак	1 m3	34.50	34.50
Пића			
Пиво домаће	1 лит	9 50	9.50
Вино црно обично	,,	9.50	9.50
Вино бело	,,	9 50	9.50
„ боље старо	,,	12—	12.—
Шљивовица мека	,,	12.—	12.—
„ љута	,,	27.—	27.—
Комовица мека	,,	12 —	12.—
„ љута	,,	27.—	27.—
Наднице			
Надничара	1 надн.	30.—	30.—
Копача	,,	—.—	—.—
Зидара	,,	60.—	60.—
Косача	,,	—.—	—.—

Из Статистичког отсека Г. п. Б. — Службено.

Службене објаве и огласи

Прва офертална лицитација за калдрмисање улица на Пашином Брду

На основу одлуке Г. Претседника Општине града Београда Т.Д.Бр. 32.871 од 25 септембра 1937 год. Техничка дирекција Градског поглаварства одржаће на дан 16-X-1937 год. I офертални лицитацију за калдрмисање улица на Пашином Брду и то: Томазеове, Краља Бодина и Ђорђа Кратовца.

Предрачунска сума износи 335.668 дин.

Лицитација одржаће се поменутог дана у 11 часова у канцеларији Инжињерског отсека Техничке дирекције (Књегиње Љубице улица бр. 21/II).

Кауција у износу од 17.000 динара за домаће и 34.000 дин. за стране предузимаче полаже се на дан лицитације најдаље до 10 часова код Главне благајне Градског поглаварства (Узун Миркова бр. 1).

Лицитанти биће дужни, да поред реверса о положеној кауцији поднесу лицитационој комисији и сва остала документа, која су законом прописана за учествовање на јавним лицитацијама код државних грађевинских власти.

Сва потребна обавештења могу се добити као и услови за ову лицитацију видети сваког радног дана од 8—14 часова у Инжињерском отсеку Техничке дирекције соба број 5.

Из канцеларије Техничке дирекције Градског поглаварства Београда ТДБр. 32.871/37 године.

Прва офертална лицитација за оправку општинске зграде у Кнегиње Љубице ул. бр. 1

На основу одлуке ТДБр. 38570 од 2-X 1937 год. Техничка Дирекција Градског Поглаварства Београд одржаће на дан 15 октобра 1937 год. у канцеларији Архитектонског отсека — угао Кнегиње Љубице и Браће Југовића ул. бр. 1-II, у 11 часова пре подне I офертални лицитацију за оправку општинске зграде у Кнегиње Љубице ул. бр. 1.

Кауција се полаже на каси Главне Благајне Општине београдске и то држављани Краљевине Југославије 6.000.— а странци 12 хиљада динара и то најдаље до 10 час. пре подне одређеног дана за лицитацију.

Лицитирати могу само лица која докажу да су испунила све услове предвиђене законом.

Технички елаборат: услови, планови и сва потребна обавештења могу се добити сваког дана у радно време у Архитектонском Отсеку Техничке Дирекције.

Из канцеларије Техничке Дирекције Градског Поглаварства Београд ТДБр. 38570/37.

Оглас лицитације за набавку материјала за оправку путева и др. у Земуну у 1937/38 г.

У суботу, дне 16 октобра 1937 год. у 11 сати одржаће се у канцеларији Градског грађевинског отсека у Земуну, Прерадовићева улица бр. 7, I спрат, соба број 9, у скраћеном року друга офертална лицитација за набавку:

1) туцаника од еруптивног камена 160 кубних метара;

2) спојног материјала од еруптивног камена 35 кубних метара;

3) ломљеног камена кречњака величине 25 до 35 см. за оправку калдрме 50 куб. мет.;

4) сирове призме од еруптивног камена величине (16×20 18-25) те висине 16-20 см. 2.400 комада.

Предрачунска сума је 49.700.— динара.

Кауција у суми од 2.800.— динара полаже се у готовом новцу или вредносним папирима на благајни Градског одељка у Земуну, Пашићев трг 1, најдаље до 10 часова на дан лицитације. Хартије од вредности примају се по курсу Министарства финансија одређен расписом од 6 марта 1935 год. број 36300.

Оферти таксирани са 50.— динара државне таксе, прописно запечаћени заједно са реверсом о положеној кауцији и свим документима, који су прописани за учествовање на јавним лицитацијама код државних грађевинских власти, предају се до 11 часова на дан лицитације.

Понуди има се приложити и углед камена, који се нуди као и уверење Министарства грађевина о испитивању камена.

Пројекат и услови могу се видети и сва потребна обавештења могу се добити радним даном за званично време на месту, где ће се држати лицитација.

Поглаварство града Београда, Градски одељак у Земуну, З. О. Бр. 14.310 (Гр.о. 4373) 1937 год.

ПАЖЊА ПРЕТПЛАТНИЦИМА

Умољавају се претплатници да измире дужну претплату што пре, а најдаље до 5 новембра тек. год.

Претплата, која износи за целу годину 150.— дин. а за пола године 80.— дин., уплаћује се чековном уплатницом Поштанске штедионице, у корист чековног рачуна број 54.300.

ИЗ АДМИНИСТРАЦИЈЕ „БЕОГРАДСКИХ ОПШТИНСКИХ НОВИНА“

Власник: Градско поглаварство Београд. — Уредник: Ђуро Бањац, Молерова 16
Штампарија Драг. Грегорића, Страхињића Бана 75. — Београд

БИБЛИОТЕКА

ПОШТАРИНА ПЛАЋЕНА У ГОТОВУ

Л 57

ОПШТИНСКЕ НОВИНЕ

Универзитетска библиотека
Београд
Краља Александра № 73

ОРГАН ГРАДСКОГ ПОГЛАВАРСТВА ГРАДА БЕОГРАДА

Излази једном недељно | 23 октобар 1937 године | Година 55 — Број 39—41

Уредништво и администрација: Кнегиње Љубице 1/II, телефон 26-242
Претплата: за годину дана 150.— дин., за пола године 80.— дин.
Чековни рачун код Поштанске штедионице бр. 54.300

ЗАПИСНИК

IX редовне седнице Градског већа Општине града Београда, одржане 8 октобра 1937 године у 18 часова

Седница је одржана са овим дневним редом:

1. Саопштења.

2. Предлог за измену чл. 1 Правилника о наплати градске преносне таксе на подручју Градског одељка Земун.

3. Предлог за потврду новоизабране управе фонда Народног дома Краља Александра I у Земуну.

4. Предлог за допуну поделе школских реона на подручју месног школског одбора у Земуну.

5. Предлог за одобрење завршног рачуна расхода и прихода за одржавање бановинских путова за 1936/37 год.

6. Предлог за вирманисање кредита по разним партијама буџета пољопривредне закладе у Земуну за 1937/38 год и израду у режији радова на ограђивању пашњака за одгајивање ждребади у Земуну.

7. Предлог за одобрење кредита у износу од 23.000.— дин. на терет откупнине личног рада за набавку 260 м. куб. туцаника из Раковичког манастирског мајдана.

8. Предлог за одобрење кредита у износу од 10.000.— дин, са парт. 47/1 за преправку куће Новака Леополда у Штрацовој ул. у Земуну.

9. Предлог за одобрење кредита у износу од 3.705,14 дин. за оправку зграде г. Павла Николића у Сазановој ул. бр. 50.

10. Предлог за одобрење кредита у износу од 15.000.— Дин. за набавку лекова, завојног материјала за сиротињу и инструмената за санитетске установе у Земуну.

11. Предлог за одобрење кредита у износу од 49.820.— дин. на терет убраног новца од откупнине личног рада за набавку 26.500 кгр. битумена.

12. Предлог да се исплата радова започетих у 1936 и 1937 год. на терет откупнине личног рада за општинске путове изврши на терет 60% откупнине у 1937/38 год.

13. Предлог да се сума од 1.725.— дин. утрошена за рушења бесправно подигнутих барака на левој обали Саве врати из резервног кредита парт. 47/1 буџета за 1937/38 год.

14. Предлог за исплату суме у износу од 800.— дин. са парт. 47/1 г. Павлу Васићу, доценту универзитета за рад у комисији за преглед и пријем камених израђевина.

15. Предлог за исплату суме од 15.689,15 дин. Трговачко-индустриској банци и суме од 5.657,25 дин. Електро-Макишу за испоручену електричну енергију у месецу марту 1937 год. и суме од 1.185.— дин. редакцији листа „Правда" за штампање огласа на терет парт 47/1.

16. Предлог за исплату суме у износу од 324.430. дин. II Пореској управи у Београду на име допунске преносне таксе за имања Општине београдске.

17. Предлог за исплату суме у износу од 650.— дин. Општини Вишњичкој на име кирије за закуп земљишта на Вишњичком друму на коме се налази трошаринска станица.

18. Предлог за исплату суме од Дин. 30.000.— са парт. 47/1 инструкторима за обуку одбране од напада из ваздуха на име дневнице и путних трошкова.

19. Предлог за исплату награда члановима комисије за утврђивања обрачуна потрошње електричне енергије ради израчунавања државне трошарине у 1936 години.

20. Предлог за исплату суме од Дин. 17.200.— проценицима — члановима избраних судова за извршене законске процене у циљу извршења регулације у Београду.

21. Предлог за исплату награда у износу од 9.950. дин. са партије 47/1 особљу које је радило на одбрани Макишког насипа од велике воде.

22. Предлог за исплату накнада школама и Соколском друштву у Земуну за чишћење и одржавање

просторија и вежбалишта празничних течајева обавезног телесног васпитања.

23. Предлог за исплату преносне таксе за замену земљишта између Општине и г. Милана Димића за проширење Миријевског пута.

24. Предлог да се сума од Дин. 366.393.50 издвоји из суме досуђене Опште грађевинском А.Д. из Београда за исплату таксе II Пореској управи у Београду.

25. Предлог за одређивање дневница за службена путовања г. Др. Паји Станишићу, адвокату-пуномоћнику Градског одељка Земун.

26. Предлог да се одобри протокол I офертале лицитације за израду калдрме у сокачету Стојана Новаковића.

27. Предлог за усвајање лицитације за израду кућне канализације у згради Градског одељка у Земуну и у општинској згради на тргу Николе Пашића бр. 3.

28. Предлог за усвајање III офертале лицитације за израду три дубока бунара у Земуну и уступање посла Арњашу Самуелу, бунарџији из Земуна.

29. Предлог за полагање водоводних цеви у улици Лазе Лазаревића и Јована Хаџића.

30. Предлог за полагање водоводних цеви у Сазановој ул. између Ђердапске и Младонагоричанске улице.

31. Предлог за извођење радова ради снабдевања водом горњег дела Раковице.

32. Предлог да се израда сталних тротоара у Београду изврши у мешовитој режији у оквиру суме од 1,500.000.— дин. на терет зајма од 3,000.000.— динара код Општинске штедионице.

33. Предлог за израду модерне калдрме на новопросеченој ламели у ул. Високог Стевана између ул. Маршала Пилсудског и Јеврејске ул.

34. Предлог за калдрмисање Великоморавске ул. од Крижанићеве до Војислава Илића. ул.

35. Предлог за израду тротоара од пресоване печене земље у улицама на предграђу Краља Александра I.

36. Предлог за калдрмисање навоза на раскрсници општинског пута I реда бр. 21 на месту где се одваја веза за Бањички венац.

37. Предлог да се уређење ватрогасног спремишта у Земуну изведе путем мешовите режије.

38. Предлог за измену првобитног елабората за израду сифона на Бањичком путу I реда Београд — Обреновац.

39. Предлог за израду канала за метеорску воду у улици Кн. Олге и уступање посла инжињеру А. Сахарову, предузимачу из Београда.

40. Предлог за израду уличних канала у бочним улицама између Румунске и Толстојеве улице.

41. Предлог за уступање у рад уличног канала у Милошевској ул. предузећу Миланович и Банфи.

42. Предлог за набавку струјомера, аутоматских часовника и прибора за потребе Дирекције трамваја и осветљења.

43. Предлог за извођење електричне кабловске везе у Мајке Јевросиме ул. од Пашићеве до Кондине.

44. Предлог за извођење кабловске линије у Жоржа Клемансо-а ул. од Стевана Сремца до Влајковићеве ул.

45. Предлог за измену календара за паљење и гашење уличног осветљења у Земуну.

46. Предлог за закључење уговора са Дирекцијом државних железница за коришћење прелаза електричних водова испред железничке пруге.

47. Предлог за измену регулационог плана краја код Железничке колоније у Земуну.

48. Предлог за делимичну измену регулационог плана Земуна између Вртларске, Виноградске и ул. Тошин бунар.

49. Предлог за исправку границе на земљишту Јелисавете Шујице у Добановачкој ул. у Земуну.

50. Предлог за одобрење резултата лицитације за издавање у закуп општинског ораћег земљишта на земунској пустари за економску 1938 годину.

51. Предлог за издавање у закуп општинских станова Стаменији Николић, Стевану Јанковићу и др.

52. Предлог за издавање у закуп општинских киоска Павлу Поповићу, Негосави Симић и др.

53. Прдлог за издавање у привремени закуп општинског земљишта Живку Плавшићу, Петру Живковићу и др.

54. Предлог да се издавање општинске кафанске зграде на Дунавском кеју изврши путем јавног надметања.

55. Предлог за издавање у закуп земљишта Команди Дунавске дивизиске области за потребе сењака земунског гарнизона.

56. Предлог да се добровољној ватрогасној чети Београд I уступи на бесплатно уживање зграда на улазу моста Краља Петра II.

57. Предлог за продужење закупа просторија у Крунској ул. бр. 13 у којима је смештен Срески Суд за град Београд.

58. Предлог за продужење закупа просторија у згради Српске краљевске академије у којима је смештен Трговачки суд.

59. Предлог за продужење закупа земљишта на коме се налази трошаринска станица и колска вага у ул. Краља Александра бр. 518 са Браћом Ђорђевић из Малог Мокрог Луга.

60. Предлог за уступање још 850 м^2 земљишта цркви Ваведења Пресвете Богородице на Топчидерском брду за проширење порте.

61. Предлог за бесплатно уступање земљишта у ул. Франше Депереа бр. 10 хуманом друштву „Др. Драгослав Поповић" за прирећивање вашара.

62. Предлог за откуп зграде Светозара Јовичића на углу Љутице Богдана и Аваласког друма.

63. Предлог за наплату таксе од Богољуба Миљковића за заузеће општинског земљишта.

64. Предлог да се од Саве Пиперског прими отказ закупа општинског киоска у Бежанијској ул. у Земуну за 1 септембар т. г.

65. Предлог за осигурање 10 вагона сламе, која се налази у Панчевачком риту код Осигуравајућег друштва „Шумадија" А. Д. из Београда.

66. Предлог да се Владимир Лебедов ослободи закупнине за општинско земљиште на Ади Занога с тим да врши дужност чувара.

67. Предлог за отпис суме од 10.645.— дин. колико је остао дужан Ташко Наумовић, бив. бродовласник из Београда за закуп општинског земљишта на кеју у Земуну.

68. Предлог за одбијање приговора Дафине Лојковић на одлуку Управе Пензионог фонда.

69. Предлог за одбијање приговора Илије Поповића, Боре Станојевића, Божидара Исаковића и Ђорђа Соколовића, Гачић Војислава и Татовића Боривоја на одлуку Претседника општине.

70. Предлог за одбијање приговора Светислава Љубинковића, Љубомира Лавадиновића, Јакова Адање, Југословенског Шел А. Д. и Рад. Никодијевића на одлуку Претседника Општине.

71. Предлог за унапређење г. Чучковића Др. Ђорђа, лекара Градског одељка у Земуну у трећу чиновничку положајну групу другог степена.

72. Предлог за унапређење г. Димитријевића Миливоја, управника доходаринског уреда Градског одељка у Земуну, у прву периодску повишицу пете чиновничке положајне групе.

73. Предлог за пензионисање Драгановића Милана, контролора Дирекције трамваја и осветлења и Димитријевића Стевана, помоћника шефа водоводне мреже.

74. Предлог за давање мишљења да су војни обвезници г. г. Ђорђевић Петар, Томић Светозар и др. у могућности држати коња за време трајања војне обавезе.

75. Предлог за давање мишљења да војни обвезници г. г. Пајкић Милорад, Костић Драгослав и др. нису у могућности држати коња за време трајања војне обавезе.

76. Предлог за пријем у чланство Општине града Београда Јерковића Ивана.

77. Предлог за издавање условног уверења за пријем у чланство Општине београдске Кригеру Маркусу, Олењину Николи и неиздавање условног уверења г. Коху М. Валтеру, трговачком путнику из Београда.

78. Предлог за наплату таксе за упис у регистар чланова града Београда од г. Шершавицког Владимира и Коломбатовића Ђуре.

97. Предлог да се сви чамци који служе само у спортске сврхе ослободе плаћања обаларине.

80. Предлог да се ослободе плаћања општинске таксе на странце тридесет официра Румунске војске г. Богослав Танк и др.

81. Предлог за избор једног већника за попуну Управног одбора Општинске штедионице.

82. Предлог за избор једног члана за попуну управног одбора фонда за стварање и одржавање радничких установа.

83. Предлог за избор избраних судија за решење спорних питања између Општине београдске и I Босанске асфалтне индустрије А. Д. из Београда.

84. Предлог за расходовање 20 теглећих грла и продају 10 у 1935 год. расходованих грла Возног парка.

85. **Колаудације и суперколаудације:**

1. Колаудација радова на оправкама калдрме у износу од 133.755,50 дин. у режији Одељка за одржавање калдрме.

2. Колаудација радова на оправкама калдрме у износу од 62.080,10 дин. у режији одељка за одржавање калдрме.

3. Колаудација радова на оправкама калдрме у износу од 82.109,10 дин. у режији Одељка за одржавање калдрме.

4. Колаудација радова на обележавању пешачких прелаза металним клиновима у режији Одељка за одржавање калдрме.

5. Колаудација радова на калдрмисању Северног булевара.

6. Колаудација радова за суму од 103.592,74 дин. у режији Одељка за одржавање калдрме.

7. Колаудација радова на оправци општинског пута I реда бр. 21.

8. Колаудација извршних радова на калдрмисању Косовске улице у Земуну.

9. Колаудација извршених радова на изради калдрме асфалтних тротоара и канализацију у Прерадовићевој улици у Земуну.

10. Суперколаудација радова на калдрмисању коловоза и тротоара у ул. бр. 55б и тротоара од бетонских плоча у Његушевој ул.

11. Суперколаудација радова на изради коловоза на миријевском булевару од ул. Генерала Арачића до Кнез Милетине ул.

12. Суперколаудација радова на изради коловоза у Штрацовој ул. у Земуну.

13. Суперколаудација радова на малању и фарбању зграде VIII кварта Управе града Београда.

14. Суперколаудација радова на калдрмисању ул. Боже Јанковића.

15. Суперколаудација радова на изради коловоза и тротоара у Корчуланској ул.

16. Суперколаудација радова на подизању трошаринске експозитуре на путу Миријево-кланица.

17. Суперколаудација радова на подизању зграде за вежбу пожарника у дворишту Пожарне команде.

86. **Експропријације и апропријације:**

1. Експропријација имања г-ђе Лепосаве Протић у Церској ул. бр. 85.

2. Експропријација имања г. Драгомира Живановића у ул. Војводе Степе бр. 175.

3. Експропријација земљишта г. Ристе Аранђеловића у ул. Иван Беговој бр. 7.

4. Експропријација земљишта г. Драгољуба Б. Јанковића у ул. Војвођанској бр. 38.

5. Експропријација имања Јосифа Демаја у Кајмакчаланској ул. бр. 51.

6. Експропријација имања Јелисавете Тотовић у Гружанској ул. бр. 2.

7. Експропријација имања Александра Вучковића у Крајинској ул. бр. 26.

8. Експропријација имања Божидара Момчиловића и Јована Ђуришића у Панчевачком риту за довршење пута Београд — Опово.

9. Експропријација имања Велхес Мише и Ђуре ради отварања улице у продужењу Шумадиске ул. у Земуну.

10. Експропријација имања Раје Антоновића у ул. Браничевској бр. 7.

11. Експропријација имања г. Тодоровића Љубомира у ул. Стевана Сремца бр. 11.

12. Експропријација имања г-ђе Јованке Крстић у ул. Стојана Протића бр. 29.

13. Експропријација имања г. Светозара Милошевића на углу Браће Ивковића и Крањчевићеве ул.

14. Експропријација имања г. Светозара Стаменковића у ул. Жоржа Клемансоа бр. 6 и Мајке Јевросиме бр. 34.

15. Апропријација имању г. г. Милосава и Милана браће М. Јовановића у ул. Јована Ристића бр. 32.

16. Апропријација имању г. Миодрага и Дивне Ј. Ђонлић у ул. Војводе Миленка бр. 27 и 29.

17. Апропријација имању г. Недељка Гроздановића у ул. Југ Богдановој бр. 14.

18. Апропријација имању г-ђе Милке Ђ. Ивковић у ул. Адмирала Гепрата бр. 91.

19. Апропријација имању г. Јосифа Ст. Селграда у ул. Нишкој бр. 4.

20. Апропријација имању Браће Танасковић у ул. Јездићевој бр.

21. Апропријација имању г-ђе Катице Ђ. Лазин у ул. Хаџи Рувимовој бр. 7.

22. Апропријација имању г. Чедомира Л. Ђошевића у ул. Томазеовој бр. 4.

23. Апропријација имању г-ђе Фанике Херцог у ул. Вршачкој.

87. Кратка питања.

Позив за седницу достављен је свима г.г. већницима.

Седници су присуствовали градски већници г.г.: П. Кара Радовановић, Мил. У Благојевић, Марко Ђ. Радовић, Д-р Душан Калановић, Жив. Ранковић, Мих. С. Профировић, Рајко П. Каралић, Миша Смедеровац, Душан Ђорђевић, Ж. М. Константиновић, Стојан Крстић, Милош П. Милорадовић, Илија Станојевић, Д-р Сава Стојаковић, Д-р Слободан Живановић, Илија Богдановић, Предраг Јов. Медицијан, Коста Г. Петровић, Нед. К. Савић, В. М. Димитријевић, Д-р Љуб. Стојановић, Љ. Максимовић, Драг. Радосављевић, Сима Ј. Маринковић, Ник. Стојановић, Д-р Мита Поповић, М. Симовић, Јосиф Ф. Херман, Т. Здравковић, Мил. Јевремовић, арх. Ђ. Бајаловић, Филип А. Шерер, инж. Бранислав Јовановић, Рад. Радосављевић, М. Демајо, Д-р И. Бацковић, Д-р Александар М. Леко, Б. М. Јосиповић, Д-р Марковић, Д-р инж. Гођевац, Спасоје Тајсић, Д-р Јов. Мијушковић, Б. С. Поповић, Д-р Влад. Николић, Б. Матовић, Бран. Б. Тодоровић, инж. Јов. Петровић, инж. Драгомир Јовановић, Милан Мих. Стефановић, Станоје Стојчевић, Бруно Мозер, Мил. Костић, Тома Томић, Д-р Ст. Поповић, Мих. Лукаревић.

Претседник Г. Влада Илић отворио је седницу и констатовао да има кворума за рад у смислу § 71 Закона о градским општинама.

За оверача записника одређени су градски већници г.г. Миливоје Благојевић и Миливоје Јевремовић.

1

Деловођа Већа саопштава да су се извинили градски већници г.г.: Алекса Поп-Митић. Ђорђе Попара, Милорад Марковић, Љубомир Стефановић, Гојко Новитовић и Божидар Живадиновић.

По сагласности Градског већа стављене су накнадно на дневни ред следеће тачке:

87. Предлог за одобрење накнадног кредита у износу од 20.000.— дин. са парт. 47/1 за одржавање и оправку свих општинских зграда у Земуну.

88. Предлог за одобрење кредита у износу од 152.230.— дин. за полагање каблова на траси од конверторске станице „Москва" па до земунске електричне централе.

89. Предлог за уступање у рад радова на изради глајрихтерске подстанице у Земуну техничком предузећу Василија Галановића из Београда.

90. Предлог да се изврши експро-апропријација имању браће Ђорђевића у ул. Адмирала Пикоа, Прерадовићевој, Венецелосовој и у продужењу Љубе Дидића ул.

91. Предлог за набавку једног специјалног камиона за износ ђубрета „ролтромел—Милваген" за суму од 210.000.— од Командитног друштва за трговину са иностранством.

92. Предлог за пензионисање Додића Јордана и Петровића Љубисава, кочничара Д.Т.О., по предлогу лекарске комисије.

93. Предлог за додељивање помоћи до одређивања пензије Милени Столповић, Вукосави Грбић, Розини Мазурек, Видосави Поповић, Вукосави Живковић и Јелисавети Анђелковић, удовама бивших службеника Дирекције трамваја и осветљења.

94. Предлог за усвајање споразума са друштвом „Снага и Светлост".

Тачка девног реда „Кратка питања" остављена је за крај дневног реда.

Претседник г. Влада Илић поднео је извештај Већу о Првом Београдском сајму. У њему је изложио све напоре које су чинили Општина и Друштво за приређивање сајма на изградњи и одржању овог сајма од 11—22 септембра. Истакао је да је због рђавог времена све било у задоцњењу и да је због тога Општина, у циљу да помогне развој привреде у Београду, била принуђена да притекне у помоћ Друштву, како би сајам био отворен на време. Она је притекла у помоћ својим разноврсним средствима, дала је подвозна средства, стручно особље, донекле и радну снагу и тако омогућила да сајам постигне пун успех. Изражава захвалност и признање Градском већу и службеницима који су се ревносно одазвали овој помоћи указаној Београдском сајму.

Градско веће прихватило је и поздравило излагање Претседника. У вези са овим већник г. Недељко Савић, као потпретседник сајма изјавио је своју благодарност Претседнику г. Илићу и општинском особљу за заслуге које су стекли за ову велику привредну тековину Београда и детаљније изложио успех сајма.

Већник г. д-р Јован Мијушковић поднео је извештај о путу делегације града Београда у Праг на погреб почасног грађанина Београда Т. Г. Масарика и затим извештај о поту делегације на Сушак приликом доласка парoброда „Београд" коме је кумовао приликом спуштања у море у Хамбургу г. Влада Илић.

Излагања г. Мијушковића примљена су од Већа са одобравањем.

2

На предлог Претседника О.Бр. 20562 Градско веће је

Одлучило:

Да се члан 1 Правилника о наплати градске преносне таксе на подручју Земуна измени и да гласи:

За уговор о купопродаји (и судске дражбе) непокретних ствари ,за уговоре о даровању (поклони) међу живима и на случај смрти, камо спадају: бесплатно издржавање или помоћ о издржавању, бесплатно одрицање од каквога права у корист другога, затим бесплатни пренос уживања или других службености, као и за све преносе непокретних имања или права поклона а покретних и непокретних тестаментом или по закону о наслеђу на подручју градског одељка Земун, наплаћиваће се у корист Градскога буџета преносна такса у износу од 25% од државне таксе, прописане по Т.Бр. 12 и 23 Таксеног закона односно Т.Бр. 29 и то у сваком случају када се наплаћује државна такса.

Иста ће се такса наплаћивати по судским пресудама и нагодама ако се по њима врши пренос непокретних имања.

3

На предлог Претседника О.Бр. 19601 Градско веће је

Одлучило:

Да се на основу закладног листа и статута фонда Краља Александра I у Земуну потврди на три године дана 25 јуна 1937 новоизабрани Кураторij фонда и Народног дома Краља Александра I у Земуну, у који су ушли:

а) Претседник месног школског одбора земунског, односно његов заменик,

б) Старешина соколског друштва Земун. а као представници друштва која су смештена у дому:

1) Теодоровић Коста, професор,
2) Мавреновић Стеван, бродар-чиновник.
3) д-р Јежић Владимир, судија,
4) Лотшпајх Кристијан, кројач,
5) д-р Богоселац Иван, шеф лекар Јавне болнице земунске.

4

На предлог Претседника О.Бр. 22268 Градско веће је

Одлучило:

Да се допуни подела школских реона на подручју месног школског одбора земунског, да се подручје (реон) за ново основана одељења са државним наставним језиком при државној Народној школи Краљице Марије (са немачким наставним језиком) у земунском предграђу Нови град одреди нови седми школски реон чије границе сачињавају са севера: Угриновачка улица са југа: Железничка пруга, са истока: западна страна Новоградске улице и Цигланске улице, а са запада: Бачка и Гетеова улица.

Поименце падају у седми школски реон ове улице :1) Бачка, 2) Баденска, 3) Бабића, д-р Миливоја, 4) Брезина ,5) Цигланска западна страна, 6) Гетеова, 7) Горњоградска, 8) Граничарски шанац, 9) Ковачевићева улица, 10) Краљице Марије, 11) Мозерова, 12) Новоградска-западна страна, од бр. 16 до бр. 52, 13) Павлова, 14) Подружничка ,15) Пољанска, 16) Сурчински, 17) Шајкашка, 18) Шевина, 19) Штрацова, 20) Вендилинова, 21) Винарска, 22) Вукодиновићева, 23) Железничка и 24 Жупна улица.

Све наведене улице налазе се у реону трећег градског котора Нови град а припадају досадашњем петом реону за немачка одељења школе „Краљица Марија" па се издвајају из другог, трећег и четвртог школског реона — којем су биле додате, док нису постојала одељења са државним наставним језиком при школи „Краљица Марија" у Земуну.

5

На предлог Претседника О.Бр. 21484 Градско веће је

Одлучило:

I Да се одобри завршни рачун расхода-прихода за одржавање *бановинских* путева на територији Градског поглаварства Београд за 1936/37

са расходом у суми од Динара 1,438.904,42
са приходом у суми од Динара 6,405.206,41
са салдом од Динара 4,966.301,99

II Да се одобре завршни рачуни расхода и прихода и то:

а) За одржавање *општинских* путева на територији Градског поглаварства Београд за 1936/37 годину

са расходом у суми од Динара 3,669.493,38
са приходом у суми од Динара 5,389.729,71
са салдом од Динара 1,720.236,33

б) За радове градских улица на терет 40% од убране општинске кулучарине а у вези одобрења-овлашћења по § 58 тачка 8 Финзакона за буџетску 1936/37 годину
са расходом у суми од Динара 2,094.005,90
са приходом у суми од Динара 2,699.991,46
са салдом од Динара 605.985,56

а затим доставе завршни рачуни Господину Министру грађевина на предлог и одобрење.

6

На предлог Претседника О.Бр. 21736 Градско веће је

Одлучило:

1) Да се у корист кредита партије 1 позиције 2 буџета пољопривредне закладе за 1937/38 годину „За све трошкове исхране и издржавања расплодних грла", који се је кредит показао недовољним јер је повећан број расплодних грла — вирманише сума у износу од Динара 40.000.— на терет кредита исте партије 1 позиције 1 „За набавку и допрему расплодних грла";

2) Да се у корист кредита партије 1 позиције 7 буџета пољопривредне закладе за 1937/38 годину „За ограђивање испуста и пашњака за одгајивање ждребади, подизање и одржавање надстрешница, уређење и одржавање културног пашњака, материјал, алат и радна снага" — који се је кредит показао недовољан јер се има још ове јесени оградити пашњак са испустима, подићи живица и дрворед, преорати земља и засејати травом — вирманише суму од Динара 45.000.— и то на терет кредита: а) исте партије 1 позиције 10 „Припомоћ сточарским задругама за набавку женских припадних грла" Динара 25.000.— б) исте партије 1 позиције 12 „Награде за приплодна грла и пољопривредне производе приликом изложбе" Динара 20.000.—.

3) Да се радови за ограђивање пашњака за одгајивање ждребади са потребним испустима, засађивање живице и дрвореда као и за подизање културног пашњака преоравањем и сејањем ливадске траве — изврше у режији а у режијску комисију да уђу г. Милорад Марковић, градски већник, Филип Шерер, градски већник и Стеван Милосављевић, градски пољопривредни референт а од Грађевинског отсека да се комисији додели грађевински чиновник г. Јован Станковић.

7

На предлог Претседника О.Бр. 20060 Градско веће је

Одлучило:

Да се Одељку за одржавање калдрме одобри издатак од 23.400.— дин. за набавку вишка од 260 куб. метара туцаника од кречњака из Раковичког манастирског мајдана, од г. Саве Ђорђевића, предузимача, по цени од 90.— дин. за 1 м³ франко градилиште.

Да се овај туцаник употреби за оправку коловоза од макадама на бановинским путовима у овој години.

Да пријем тог материјала изврши комисија, одређена према одлуци ТДБр. 23617 од 26 VI 1937 године, за пријем од истог лиферанта основне набавке туцаника од 400 куб. м.

Да издатак од 23.400 дин. падне на терет откупнине личног рада на бановинским путовима.

8

На предлог Претседника О.Бр. 19802 Градско веће је

Одлучило:

1) Да се на терет партије 47 позиције 1 боџета расхода Управе за 1937/38 годину изврши преправка куће Новак Леополда у Штрацовој улици бр. 1 у Земуну.

2) Да се Новак Леополду у Земуну за превлаку куће исплати сума од 10.000.— динара.

3) Да Архитектонски отсек одељка у Земуну води надзор над преправком те куће по плану одобреном од стране Одељка у Земуну;

4) Да се на парт. 47 поз. 1 буџета расхода Управе за 1937/38 год. резервише за ову сврху кредит од 10.000.— динара.

9

На предлог Претседника О.Бр. 20885 Градско веће је

Одлучило:

1) Да се за оправку зграде у Сазоновој ул. бр. 50 г. Павла Г. Николића, која је оштећена приликом поплаве 24 V 1937 год. услед погоршаног стања по то имање, настало калдрмисањем Сазонове улице према ревидованом предрачуну израђеног од стране Архитектонског отсека одобри сума од 3.705,14 динара.

2) Да овај посао изведе Архитектонски отсек у својој режији.

3) Да режисер на овом послу буде г. Катаринић Андреја, архитект Техничке дирекције, који ће новац по привременим признани-

цама примати и уредним документима у законском року правдати.

4) Да издатак за извршење овог посла у износу од Динара 3.705,14 падне на терет парт. 40 поз. 1 буџета расхода за 1936/37 год.

10

На предлог Претседника О.Бр. 21735 Градско веће је

Одлучило:

Да се на терет партије 47 позиције 1 „Непредвиђени и недовољно предвиђени расходи" одобри кредит од 15.000.— дин. за бесплатне лекове за сиротињу, завојни материјал, инструменте и остале потребе за општинске санитетске институције Градског одељка у Земуну.

11

На предлог Претседника О.Бр. 21835 Градско веће је

Одлучило:

Да се Одељку за одржавање калдрме одобри кредит од 49.820.— динара за набавку оригиналног битумена продорности бр. 200 у количини 26.500 кгр. а за оправку бановинских путева у овој години.

Да се та набавка изврши преко режијске комисије и у свему према техничким прописима, који су важили за набавку тог битумена од фирме „Шел ад" према одлуци Градског већа О.Бр. 9557 од 28 IV 1937 год.

Да у ту режијску комисију уђу: већник г. Божидар Живадиновић а као његов заменик г. Већник Михаило Профировић; инжињер г. Бојан Саневић и техн. чин. г. Иван Бартош с тим, да г. Бојан Саневић буде режисер за ову набавку.

Да се назначена сума новаца стави на расположење режијској комисији на привремену признаницу режисера, с тим да та комисија правда све своје издатке уредним документима у законском року.

Да издатак од 49.820.— дин. падне на терет убраног новца од откупнине личног рада на бановинским путевима.

Да се у вези предњег сторнира набавка 48.112 кгр. истог битумена од фирме „Шел ад" према напред пом. одлуци Гр. већа и да се из одобреног кредита истом одлуком по буџету парт. 40 поз. 6 у износу од 150.400.— дин. деангажује одговарајућа сума од 90.450,50 дин. у корист других потребних радова око одржавања калдрме у овој буџ. години.

12

На предлог Претседника О.Бр. 21843 Градско веће је

Одлучило:

Да се исплата радова, започетих у 1936/37 години на терет откупнине личног рада за општинске путеве односно на терет 40% те откупнине из 1936/37 године а завршених у току 1937/38 године изврши на терет исте откупнине у 1937/38 год. односно 60% исте сходно у пропису § 53 тач. 5 Финансијског закона за 1937/38 годину.

Да се овом одлуком замени ранија одлука Градског већа О.Бр. 15736 од 23 јула 1937 године.

13

На предлог Претседника О.Бр. 20561 Градско веће је

Одлучило:

Да се сума од 1.725.— дин. која је утрошена из грађевинско-регулационог фонда за рушење бесправно-подигнутих барака на општинском земљишту на левој обали Саве зв. Бурма, а која се не може рефундирати од појединих лица који су били бараке бесправно-подигли, врати грађевинско-регулационом фонду (обртној главници од 100.000.— динара) а из резервног кредита буџета за 1937/38 год.

14

На предлог Претседника О.Бр. 20059 Градско веће је

Одлучило:

Да се износ од Дин. 800.— по налогу ФБр. 45586 од 20 VII 1937 године према предњем предлогу Техничке дирекције исплати инж. г. Павлу Васићу, доценту универзитета, на име дневница као спољнем члану комисије одређеном одлуком ОБр. 17228/36 за преглед и пријем ком. израђевина из партије 47 поз. 1 буџета расхода за 1937/38 год. пошто је остатак неутрошеног кредита резервисаног посла одлуком по парт. 2 поз. 1 буџета за 1936/37 год. раније сторниран и утрошен.

15

На предлог Претседника О.Бр. 19839 Градско веће је

Одлучило:

Да се усвоји предлог Дирекције трамваја и осветљења и да се рачун Трговачко-индустријске банке на Дин. 15.689,15 рачун Макиша на Дин. 5.657,25 за купљену енергију у месецу марту 1937 год. и рачун листа „Правда" на Дин. 1.185 за штампање огласа свега Дин. 22.531,40 исплати на терет партије 47 позиције 1 буџета расхода за 1937/38 год.

16

На предлог Претседника О.Бр. 21594 Градско веће је

Одлучило:

Да Главна благајна Градског поглаварства исплати II Пореској управи у Београду суму у износу у Динара 324.430.— на име допунске преносне таксе за имање својина Општине града Београда, и то за период до закључно треће тромесечје 1937 године.

Главна благајна да исплати предњу суму II Пореској управи у Београду и потврда о исплаћеној суми да служи као докуменат о исплати.

Исплата да падне и то:

На терет партије 36 поз. 9 буџета расхода за 1937/38 годину Динара 166.238.— и на терет партије 47 поз. 1 — за непредвиђене и недовољно предвиђене расходе — Динара 158.192.

17

На предлог Претседника О.Бр. 21593 Градско веће је

Одлучило:

Да се управној општини Вишњица, срез Врачарски исплати сума у Динара 650.— на име кирије за закуп земљишта на којем се налази трошаринска станица на вишњичком друму а за време од 1 јануара 1934 године до 31 марта 1937 године.

Исплата да падне на терет парт. 47 поз. 1 буџета расхода за 1937/38 годину.

18

На предлог Претседника О.Бр. 21758 Градско веће је

Одлучило:

Да се инструкторима одређеним ради обуке и одбране од напада из ваздуха наређењем Министарства војске и морнарице Инспекције Земаљске одбране (Пов. бр. 1548 од 25 VII 1937 год.) исплати сума у износу од Динара 30.000.— на име дневница и путних трошкова.

Предњи издатак има да падне на терет партије 47 позиције 1 „За непредвиђене и недовољно предвиђене расходе" буџета расхода за 1937/38 годину.

19

На предлог Претседника О.Бр. 21733 Градско веће је

Одлучило:

Да се члановима комисије за утврђивање обрачуна потрошене електричне енергије ради израчунавања државне трошарине у 1936 години исплати сума у износу од Динара 32.902,37 као награда за њихов рад.

Горњи издатак има да падне на терет партије 47 позиције 1 „За непредвиђене и недовољно предвиђене расходе" буџета расхода за 1937/38 годину .

20

На предлог Претседника О.Бр. 21751 Градско веће је

Одлучило:

Да се у вези одлуке Градског већа О.Бр. 30041 од 23 октобра 1934 год. изврши исплата награде проценицима-члановима Избраних судова састављени у смислу чл. 8 и 9 Закона о атару Општине града Београда, ради извршења законске процене по предметима експроапропријације, а у циљу извршења регулације Београда.

Исплата ће се извршити на основу приложених спискова у суми од Дин. 17.200.— на терет Регулационог фонда Општине београдске.

21

На предлог Претседника О.Бр. 21837 Градско веће је

Одлучило:

1) Да се целокупном особљу, које је радило на одбрани Макишког насипа од велике воде у међувремену од 9 марта до 1 јуна 1937 године додели и исплати паушална награда за прековремени и ноћни рад и то:

1) инж. Драгомиру Никетићу, руковаоцу одбране Дин. 3000.—

2) инж. Бранимиру Марковићу, секцијском инжињеру Дин. 2000.—

3) инж. Драгомиру Урошевићу, секцијском инжињеру Дин. 2000.—

4) Крсти Филиповићу, надзорнику Инж. отсека Дин. 600.—

5) Милошу Ђаковићу, надзорнику Инж. отсека Дин. 600.—

6) Благоју Максимовићу, надзорнику Инж. отсека Дин. 350.—

7) Божидару Боровцу ,чувару и магационеру насипа Дин. 350.—

8) Живану Костићу ,надзорнику Инж. отсека Дин. 350.—

9) Милошу Милетићу ,надзорнику Инж. отсека Дин. 350.

и 10) Драгутину Стојановићу, надзорнику Инж. отсека Дин. 350.—

Свега Динара 9950.—

2) Да издатак у суми од 9.950.— динара падне на терет партије 47 поз. 1 буџета расхода за 1937/38 годину.

22

На предлог Претседника О.Бр. 22267 Градско веће је

Одлучило:

Да се на терет партије 42 позиције 37 буџета за 1937/38 годину исплати на име накнаде за чишћење и одржавање просторија и вежбалиште празничних течајева обавезног телесног васпитања.

1) Соколском друштву мат. Земун 5.000.— динара.

2) Управи основне школе Краља Александра 2.000.— динара.

3) Управи основне школе Краљевић Томислав 2.000.— динара.

4) Управи школе Краљ Петар II 1.000.— дин.

23

На предлог Претседника О.Бр. 20986 Градско веће је

Одлучило:

Да се одборска одлука О.Бр. 14085 од 23 IV 1935 године у погледу замене земљишта између Општине и Милана Димића за проширење Мирijевског пута, допуни у толико, што Општина града Београда има да плати преносну таксу око ове замене. Остали услови предвиђени одборском одлуком ОБр. 14085 остају исти.

24

На предлог Претседника О.Бр. 21731 Градско веће је

Одлучило:

1) Да се из суме од Дин. 1,779.577,81 колико је пресудом Избраног суда досуђено Општем грађевинском Ад из Београда најпре издвоји сума од Дин. 366.393,50 II Пореска управа у Београду потражује од наведеног друштва у име редовне таксе и таксе под ТБр. 229 као што је то наведено у акту II Пореске управе бр. 19857 од 2 IV 1937 год. и ова сума задржи до даљег у општинској Депозитој благајни;

2) Да укупан износ примања „акорданта“ наведених под „а” одлуке Градског већа О.Бр. 4441 од 27 II 1937 год. смањи са 20,60% и сведе од Дин. 535.000.— на Дин. 424.790 и да се аналого томе умање приноси сваког појединог акорданта са по 20,06%;

3) Да се укупан износ примања „чиновника и службеника речног друштва” наведених под „б” одлуке Градског већа О.Бр. 4441 од 27 II 1937 год. смање са 20,06% и сведе од Дин. 433.788,60 на Дин. 344.707,08 и да се аналого томе умањи примање сваког појединца са по 20,06%;

4) Да се остатак досуђене суме Општем грађевинском АД наведен под „в” одлуке Градског већа О.Бр. 4441 од 27 III 1937 год. смањи са 20,06% и сведе од Дин. 321.179,21 на Дин. 255.016,29 и

5) Да се досеђена сума Југословенском Шел ад пређе Англо-југословенском потролејском ад из Београда смањи са 20,06% и сведе од Дин. 489.510,— на Дин. 388.670,94 и даље задржи до расправе да ли се Југословенско шел ад има сматрати као акордант или лиферант материјала и да ли под чл. 88 Закона о државном рачуноводству има првенствено право.

25

На предлог Претседника О.Бр. 19913 Градско веће је

Одлучило:

Да се г. д-р Станишић Паји пуномоћнику земунског одељка Општине града Београда за путовање по пословима Градске општине исплаћује поред трошкова за вожњу и дневница Дин. 160.—

26

На предлог Претседника О.Бр. 20887 Градско веће је

Одлучило:

1) Да се одобри протокол I офертале лицитације одржане на дан 1 IX 1937 године у канцеларији Инжењерског отсека на основу одлуке ТДБр. 31609 од 11 VIII 1937 за израду калдрме од спрамексираног макадама и асфалтних тротоара у Сокачету Стојана Новаковића.

2) Да се овај посао на основу резултата I офертале лицитације уступи најповољнијем понуђачу г. Ивану Батовањи у свему према погодбеним документима за суму од 37.563,24 т.ј. ниже од предрачунске суме за 3,20% која је износила 38.805,— дин.

3) Да надзорни инжињер на овоме послу буде г. Крсмановић Боривоје, инжињер Техничке дирекције.

4) Да издатак за овај посао падне за коловоз у износу од 19.656,21 дин. на терет 60% убраног новца од откупнине личног рада за општинске путеве сходно § 53 тач. 5 финансиског закона за 1937/38 год. а за тротоаре у износу од 17.907,03 дин. на терет зајма од 3,000.000.— код Општинске штедионице.

27

На предлог Претседника О.Бр. 21403 Градско веће је

Одлучило:

Да се усвоји записник лицитације, одржане у Градском одељку у Земуну на дан 17 септембра т.г. у предмету израде прикључка кућне канализације зграда Одељка на Тргу Николе Пашића бр. 1 на улични канал у улици Краља Петра, као и за каналисање општинских зграда у којој је смештен Срески суд на Тргу Николе Пашића бр. 3, те да се посао изда фирми Савић и комп. из Београда за излицитарану суму од 100.725,22 динара, т.ј. уз попуст од 5,45% ниже од предрачунске суме, уз обрачун према стављеним јединичним ценама и стварно извршеним количинама радова;

Да трошак од Динара 45.000.— падне на терет парт. 52, поз. 6 буџета расхода Одељка Земун за 1937/38 год. а остатак од Динара 55.725,22 има да падне на терет парт. 52, поз-15 истог буџета.

Да надзор над извршењем овог посла води г. инж. Целер Хинко, виши саветник Земунског одељка.

28

На предлог Претседника О.Бр. 21841 Градско веће је

Одлучило:

Да се усвоји трећа офертална лицитација, одржана на дан 28. септембра 1937 г. за израду 3 дубока бушена бунара тиме да се прими понуда Арњаш Самуела, овлашћеног бунарције у Земуну у суми од 112.256.80 дин. т.ј. по предрачунској суми а уз обрачун по излицитираним јединачним ценама и стварно извршеним количинама радова, а иначе по условима;

Да се разлика између излицитиране суме од 112.256,80 дин. и буџетом осигурана сума од 100.000.— дин. уштеди на количинама радова, који ће се извршити.

Трошак пада на терет партије 52, позиције 3, буџета расхода за 1937/38 годину.

29

На предлог Претседника О.Бр. 21840 Градско веће је

Одлучило:

Да се Управи водовода одобри да може у ул. Лазе Лазаревића и Јована Хаџића положити водоводне цеви ∅ 80 мм у дужини од 215 м¹.

Да радове изврши Управа водовода у својој режији, са својим материјалом и радном снагом а под надзором инж. г. Филиповића Гаврила.

Оправку калдрме, покварену приликом полагања цеви, да изврши Одељак за одржавање калдрме.

30

На предлог Претседника О.Бр. 21834 Градско веће је

Одлучило:

Да се Управи водовода одобри да може у Сазоновој улици између Ђердапске и Младонагоричанске улице положити водоводну цев ∅ 6/4" у дужини 100 м¹. Радове ће извршити у режији са својим материјалом и радном снагом а под надзором инжињера г. Гаврила Филиповића. Оправку покварене калдрме приликом полагања цеви да изврши Одељак за одржавање калдрме.

31

На предлог Претседника О.Бр. 21271 Градско веће је

Одлучило:

Да се Управи водовода одобре радови на снабдевању водом горњег дела Раковице према приложеном плану, а који је усвојен од Министарства грађевина.

Да Управа водовода може примити од Министарства грађевина потребне цеви у вредности од 220.000.— дин. ради полагања истих.

Да потребну опеку 15.000 ком., за изградњу резервоара и пумпне зграде, стави Управи водовода на расположење општинска циглана „Пионир".

Да се за извођење ових радова ангажује кредит у Дин. 98.985,80 на терет парт. 51 поз. 2 буџета за 1937/38 год.

Да комисија у саставу :члан Градског већа г. Божидар Живадиновић, инжињер Управе водовода г. Филиповић Гаврило и чиновник г. Мићовић Драгољуб прими цеви од Министарства и изврши набавке потребног материјала, исплате рачуна као и обрачунавања извршених радова.

Да потребне суме изузима са Главне благајне Поглаварства члан комисије г. Мићовић Драгољуб који ће вршити све исплате и исте правдати документима потписаним од чланова комисије.

Да калдрму покварену приликом радова на полагању цеви оправи Одељак за одржавање калдрме у својој режији.

Да технички надзор над извршењем ових радова води инж. Управе водовода г. Филиповић Гаврило.

32

На предлог Претседника О.Бр. 21845 Градско веће је

Одлучило:

Да инжињерски отсек Техничке дирекције израду сталних тротоара у Београду изврши у мешовитој режији у свему према одобреним плановима и прописаним условима а у износу око 1,500.000.— дин.

Да се овласти Претседник Градске општине, да на основу предлога Техничке дирекције и мишљења Техничког одбора утврди програм радова као и врсту тротоара за поједине улице.

Да надзорни инжињер и режисер на овим радовима буде г. Поучки Боривоје, инжињер Техничке дирекције, који се овлашћује да потребне суме новаца може изузимати по привременим признаницама, и исте у законом року уредним документима правдати.

Да издатак за извршење овог посла падне на терет зајма од 3,000.000.— дин. код Општинске штедионице из 1937 год.

33

На предлог Претседника О.Бр. 20558 Градско веће је

Одлучило:

Да се на ново просеченој ламели ул. Вис. Стевана, између ул. Маршала Пилсудског и Јеврејске, изради модерна калдрма од нарочито обрађених бетонских блокова, а на подлози од бетонских блокова, као проба новог патента инжињера г. Леонида Николајева према патентној исправи бр. 13448 од 1 VII 1937 године.

Да се овај посао уступи Првој Босанској асфалтној индустрији а. д. према њеној понуди ТДБр. 31920 од 11 VIII 1937 год. по цени од 95.— дин. по 1 кв. м. подлоге и калдрме.

Да се за исплату овога рада одобри издатак од 50.255.— дин. на терет парт. 50 поз. 1 буџета за 1937/38 год.

Да г. инжињер Никетић Драгомир води надзор на изради те патентиране калдрме.

34

На предлог Претседника О.Бр. 20884 Градско веће је

Одлучило:

Да се изврши калдрмисање Великоморавске улице од Крижанићеве до Војислава Илића улице лимљеним каменом на песку или ризли и изради земљани насип у Крижанићевој улици према одобреним плановима и ревидованом предрачуну у суми од 59.975 динара.

Да с обзиром на завршетак грађевинске сезоне овај посао изврши Инжињерски отсек Техничке дирекције у мешовитој режији и да режисер на овом послу буде инжињер г. Никетић Драгомир, који ће узимати потребан новац из општинске благајне на привремене признанице, које ће правдати у законском року.

Издатак за овај посао у суми од 59.985 дин. да падне на терет 60% убраног новца од откупнине личног рада за општинске путове према овлашћењу г. Министра грађевина по тач. 5 § 53 Финансиског закона за 1937/38 годину у колико приходи ове откупнине буду дозвољени.

35

На предлог Претседника О.Бр. 21274 Градско веће је

Одлучило:

Да се израде тротоари од пресоване печене земље, који се израђују на општинској циглани Пионир у вези одлуке Градског већа О.Бр. 6840/37, у улицама на предграђу Краља Александра Карађорђевића и да тај посао изврши Инжињерски отсек Техничке дирекције у мешовитој режији и да режисер на овом послу буде инжињер г. Никетић Драгомир, инжињер Инжињерског отсека, који ће узимати потребни новац из општинске благајне на привремене признанице, који ће правдати законским роком.

Да Одељак за одржавање калдрме стави на располагање Инжињерском отсеку 230 м³ ломљеног камена из своје овогодишње генералне набавке, за калдрмисање колских прилаза у тим тротоарима ,где је то потребно.

Издатак за овај посао у суми од Дин. 45.165 да падне на терет парт. 50 поз. 1 буџета за 1937/38 годину.

Ред рада у којима ће се улицама ти тротоари радити да утврди Техничка дирекција у споразуму са Управом друштва за унапређење насеља Краља Александра Карађорђевића.

36

На предлог Претседника О.Бр. 20776 Градско веће је

Одлучило:

Да се изради калдрмисани навоз на раскрсници општинског пута I реда бр. 21, на име пута Београд-Бањички логор, а на месту где се од тога пута одваја веза за Бањички Венац, у свему према предлогу Техничке дирекције, како би се тај оправљени коловоз од макадама сачувао од наношења блата и руинирања.

Да се у јарку испод тог навоза прошири

постојећи пропуст са 4 м. бетонских цеви, које се могу узети из овогодишње набавке Одељка за одржавање калдрме, за друге канализационе радове.

Да се за израду калдрме на том навозу може утрошити материјал из набавке истог одељка, а да се за радну снагу на овом послу одобри издатак од 3.800.– динара на терет откупнине личнога рада на општинским путовима у 1937/38 години.

Да напред пом. Одељак изведе овај посао у својој режији и под надзором г. Љубомира Тодоровића, инжињера истог Отсека.

37

На предлог Претседника О.Бр. 21839 Градско веће је

Одлучило:

Да се посао на уређењу ватрогасног спремишта у Земуну изведе путем мешовите режије у оквиру буџетом предвиђене суме од 20.000.– динара.

У комисију за извршење посла да уђу:

1) г. д-р Марковић Петар, градски већник,

2) г. Зборник Војтех, градски градитељ Одељка у Земуну,

3) г. Станковић Јован, грађевински официјал Одељка у Земуну.

Трошак пада на терет партије 52 позиције 11 буџета расхода за 1937/38 годину.

38

На предлог Претседника О.Бр. 21844 Градско веће је

Одлучило:

Да се одобри измена првобитног елабората који се односи на израду сифона на бановинском путу I реда Београд-Обреновац према образложеном предлогу Техничке дирекције ТДБр. 25243 од 26 III 1937 год. и решењу г. Министра грађевина МГБр. 28495 од августа 1937 год.

Да ова измена обухвати фундирање изливног басена на боровим шиповима и замену сифонске цеви од фалцованог лима са армирано бетонским цевима као јефтинијим.

Да све ове радове изврши предузеће инж. Милорада Недића који изводи остале радове на изради сифона.

Да надзорни инжињер буде инж. г. Боривоје Вељковић, инжињер Инжињерског отсека који води надзор на изради сифона.

Да се одобри вишак у суми од 71.124,38 дин. мањак у суми од 199.059,73 и накнадни радови у суми од 147.654,50 дин. као и резултујући вишак у износу од 20.719,15 динара.

Да издатак у износу од 20.719,15 динара падне на терет убраног новца од откупнине личног рада за бановинске путове а из одобреног кредита од 812.000.– динара према решењу г. Министра грађевина МГБр. 17070/36 а из кога се исплаћује израда сифона.

39

На предлог Претседника О.Бр. 21836 Градско веће је

Одлучило:

Да се према утврђеним плановима Канализационог отсека у улици Кнегиње Олге од Цвијићеве до приступне улице за жељезничку станицу Дунав као и у приступној улици за исту станицу изради канал за метеорску воду и поставе сви предвиђени улични сливници.

Да се извршење овога посла уступи предузимачу г. инж. А. Сахарову као најефтинијем понуђачу за укупну суму од Дин. 273.240.– а према јединачним ценама његове понуде.

Да исплата овога посла падне на терет буџета Канализационог фонда партије 1 позиције 5.

Да надзор над извршењем овога посла води инжињер Канализационог отсека г. Мирослав Кратохвил.

40

На предлог Претседника О.Бр. 21838 Градско веће је

Одлучило:

Да се из одобреног кредита од 1,000.000.– дин. по ранијој одлуци Већа ОБр. 16697 израде улични канали и околних улица у близини Толстојеве, Румунске и Булевара Војводе Путника а у границама одобреног кредита ОБр. 16697 т.г.

41

На предлог Претседника ОБр. 20051 Градско веће је

Одлучило:

Да се израда уличног канала у Милашевој улици, а према утврђеним плановима Канализационог отсека, уступи у израду предузећу Милановић и Банфи за укупну суму од од Дин. 39.728.– а по јединачним ценама њихове понуде.

Да исплата овога посла падне на терет буџета Канализационог фонда партија 1 позиција 5 ѝ

Да надзор над извршењем овога посла врши инж. Канализационог отсека г-ђа Зорка Дражић.

42

На предлог Претседника О.Бр. 21625 Градско веће је

Одлучило:

Да се усвоји записник комисије одређене одлуком ДБр. 21169/37 и мишљење Одбора за осветљење и саобраћај донетог у акту ДБр. 29125/37 и одобри набавку струјомера, аутоматских часовника и прибора за потребе Дирекције трамваја и осветљења од најповољнијих понуђача, како следе: *од фирме „Ландис и Гир"* 400 комада једнофазних одобравајућих струјомера по цени од 180.— динара комад: 100 комада једнофазних двотарифних струјомера универзалних за 1,5 до 10 А-220 V по цени од 268 динара комад; 50 комада трофазних двотарифних струјомера за неједнако оптерећење 3 × 10 А — 3 × 80/220 V по цени од 608,5 динара комад; 20 комада трофазних двотарифних струјомера за неједнако оптерећење 3 × 20 А — 3 × 380/220 V по цени од 711 динара комад; 150 комада часовника за двотарифне струјомере са 4 периода пребацивања по цени од 610.— динара комад.

Од Фирме „Југословенско А. Е. Г."

10 комада двотарифних трофазних струјомера за неједнако оптерећење 3×50 А — 3×380/220 V по цени од 46.— немачких марака (Р. М) више 205.— динара по комаду.

Исплата горе наведених струјомера, часовника и прибора пада на терет ванредних материјалних расхода партија 53 позиција 19 буџета за 1937/38 годину, који је износ резервисан по акту ДБр. 21207/37.

43

На предлог Претседника ОБр. 19498 Градско веће је

Одлучило:

Да се усвоји предлог Дирекције трамваја и осветлења и одобри извођење електричне кабловске везе 3×25 + 16, 2×2,5 мм 1 KV у Мајке Јевросиме ул. од Пашићеве до Кондине улице, по предрачунској суми од 21.755.— динара.

Материјал потребан за извршење овога посла у укупном износу од динара 19.245.— набавиће Дирекција трамваја и осветлења путем требовања на терет парт. 53 поз. 9 буџета за 1937/ 38 год.

Радну снагу потребну за извршење овога посла у укупном износу од динара 2.510.— исплатиће Дирекција трамваја и осветлења по својим платним списковима на терет парт. 53 поз. 9 буџета за 1937/38 год.

44

На предлог Претседника ОБр. 20736 Градско веће је

Одлучило:

Да се усвоји предлог Дирекције трамваја и осветлења и одобри извођење кабловске линије 6 KV у Жоржа Клемансоа ул. од Стевана Сремца до Влајковићеве улице, по предрачунској суми од 22.510.— динара.

Материјал потребан за извршење овога посла у укупном износу од динара 21.250.— набавиће Дирекција трамваја и осветлења путем требовања на терет парт. 53 поз. 9 буџета за 1937/38 год.

Радну снагу потребну за извршење овога посла у укупном износу од динара 1.260.— исплатиће Дирекција трамваја и осветлења по својим платним списковима на терет парт. 53 поз. 9 буџета за 1937/38 год.

45

На предлог Претседника ОБр. 22139 Градско веће је

Одлучило:

Да се измени календар за паљење и гашење уличног осветљења у Земуну у толико, што ће улично осветлење од кафане „Централ" у Земуну до моста Краља Александра I — полуноћне сијалице горети до 24 часова уместо до 22 часа као до сада.

Вишак утрошка електричне енергије за ову годину у износу од 6.000.— дин. пашће на терет партије 42 позиције 11 буџета расхода за 1937/38 годину.

46

На предлог Претседника ОБр. 20957 Градско веће је

Одлучило:

Да се са Дирекцијом државних железница Београд закључи уговор за коришћење прелаза електричних водова јаке струје Поглаварства града Београда испод железничке пруге Београд — Београд Дунав — на км. 6 + 550 код Доњег Града.

Одредбе уговора изложене су и податци унети у овом предлогу, приложеном обрасцу О.Бр.М. 367 који је издат од стране Дирекције државних железница. Према члану 1 уговора Поглаварство града Београда дужно је плаћати суму од 100.— динара на име закупнине за заузето земљиште Дирекцији државних железница.

Овај издатак пада на терет буџета Дирекције трамваја и осветлења.

Овлашћује се пуномоћник Општине града Београда г. Витановић Никола, шеф Право-

бранилачког отсека да са Дирекцијом државних железница закључи уговор у име Поглаглаварства града Београда.

47

На предлог Претседника ОБр. 19331 Градско веће је

Одлучило:

Да се на основу § 8 и § 12 Грађевинског Закона одобри измена регулационог плана краја код железничке колоније у Земуну, по пројекту који је израдио Грађевински отсек Одељка Земун, пошто против ове измене није у одређеном року поднесен никакав приговор.

48

На предлог Претседника ОБр. 19074 Градско веће је

Одлучило:

Да се према чл. 30 т. 2 Правилника о изради регулационих планова изврши делимична измена регулационог плана Земуна између улице Вртларске, Виноградске и улице Тошин бунар по пројекту архитектонског отсека Земунског одељка Гр.о.бр. 3600/37.

49

На предлог Претседника ОБр. 21842 Градско веће је

Одлучило:

Да се према § 49 и 51 Грађевинског закона одобри исправка границе на земљишту Шујица Јелисавете у Добановачкој ул. у Земуну према мишљењу грађевинског одбора од 24 септембра 1937 год.

Да се према чл. 30 став (2) Правилника о изради регулационих планова изврши делимична измена регулације у Добановачкој улици број 50 у Земуну, према пројекту Одељка Земун, који је усвојио грађевински одбор на седници од 24 септембра 1937 године.

50

На предлог Претседника ОБр. 20563 Градско веће је

Одлучило:

Да се одобри резултат лицитације одржане 16, 17, 18 и 19 августа 1937 у Градском Одељку Земун за издавање општинског орађег земљишта на земунској пустари у закуп за економску годину 1938 — по коме је издано 253 јутра и 49 четворних хвати у закуп за укупно 120.130 динара;

Да се постигнута закупнина прерачуна из депозита у корист редовног буџетског прихода Управе парт. 12 поз. 1;

Да се одобри уступање парцеле 81 до 101 од 20 јутара 816 четворних хвати у VIII колони Пољопривредном удружењу као задрузи за исхрану општинских бикова и нерастова новоградских, а парцеле 31 до 40 у XI колони од 10 јутара 456 четв. хвати Српској земљорадничкој задрузи за исхрану општинских бикова и нерастова горњоградских;

Да се градским службеницима који су лицитацију извршили исплати припадајућа им дневница на терет парт. 33 поз. 4 буџета расхода за 1937/38 годину.

51

На предлог Претседника ОБр. 21747 Градско веће је

Одлучило:

Да се ниже наведеним лицима издају у закуп општински станови и то:

1) Стаменији удови поч. Светомира Николића, стан у Прокупачкој ул. бр. 8 са месечном киријом од по 50.— динара рачунајући од 1-IX-1937, с тим да дуг свога мужа отплати у месечним ратама од по 50.— дин;

2) Стевану Јанковићу, баштовану Гробљанског отсека, стан у кругу Новог хробља са месечном киријом од по 100.— динара рачунајући од дана усељења.

3) Душану Трајковићу, кочијашу Гробљанског отсека, стан у кругу Новог гробља са месечном киријом по 50 динара рачунајући од дана усељења.

4) Јелисавети Мијатовић, рођ. Милошевић, удови, стан бр. 2 у I павиљону у улици Гундулићев венац бр. 30 са месечном киријом од по 300.— дин. рачунајући од дана усељења.

5) Животи Милутиновићу, надзорнику отсека добара, стан у Малешкој улици бр. 2 са месечном киријом од 250.— динара рачунајући од дана уселења. г

6) Милована Продановићу, хон. чин. отсека добара, стан у улици Војводе Мишића бр. 51 са месечном киријом од 200.— динара рачунајући од дана уселења.

7) Живојину Јелисаветићу, кондуктеру ДТО, стан бр. 78 у V павиљону у ул. Сењанин Иве бр. 16 са месечном киријом од 250.— динара рачунајући од дана уселења.

8) Љубици Ђ. Рош, удови, стан бр. 14 у Прокупачкој ул. бр. 8 са месечном киријом од 170 дин. рачунајући од дана уселења.

9) Станиславу Ранковићу, служ. Г.П.Б., стан бр. 9 у приземљу у ул. Франше Депере бр. 45 са месечном киријом од 210.— динара рачунајући од дана уселења.

10) Сави Ђуровићу, кондуктеру ДТО, стан бр. 1 у I павиљону у ул. Гундулићев венац бр. 30 са месечном киријом од 300.— динара рачунајући од дана уселења.

11) Г-ци Викторији Анђелковић, чиновници Отсека добара, стан бр. 57 у VII павиљону

у ул. Херцег Степана бр. 3 са месечном киријом од 200.— динара рачунајући од дана усељења.

12) Љубомиру Лазовићу, овд. стан од 1 одељења у улици Крушедолској бр. 10 са месечном киријом од 50.— дин. рачунајући од дана усељења.

13) Илији Ђерговићу, овд. стан у Крушешедолској бр. 10 са месечном киријом од 100 динара рачунајући од дана усељења.

Сви напред наведени закупци дужни су плаћати киријe месечно унапред а најдаље до петог дана у дотичном месецу.

У кирију урачунате су таксе за воду и сметлиште.

Остале услове закупа да предвиди Отсек добара уговором који се има закључити са свима закупцима.

52

Код тачке дневног реда: „Предлог за издавање у закуп општинских киоска Павлу Поповићу, Негосави Симић и др.“ Градско веће је

Одлучило:

1) На предлог Претседника ОБр. 20992:

„Да се Павлу Поповићу, изда у закуп општински киоск на углу Престолонаследниковог трга и Пашићеве улице испред радње „Смејкала“ с тим, да на име кирије плаћа Општини 1.400.— динара месечно унапред а најдаље до петог дана у месецу.

Закуп има да траје од 1 новембра 1937 до 1 новембра 1939 године са узајамним правом отказа на 30 дана пре истека уговореног рока.

Сви остали услови предвиђени су одлуком Градског већа ОБр. 28423 од 25-IX-1936 и остају и даље у важности“.

2) На предлог Претседника ОБр. 20994:

„Да се Негосави Симић изда у закуп општински киоск у Краља Александра улици испред зграде бр. 10 код кафане „Топ“ с тим, да на име кирије плаћа 600.— динара месечно унапред а најдаље до петог дана у месецу.

Закуп има да траје од 1 новембра 1937 до 1 новембра 1939 год. са узајамним правом отказа на 30 дана пре истека уговореног рока.

Сви остали услови предвиђени су одлуком Градског већа ОБр. 38697 од 25-X-1935 год. остају и даље у важности“.

3) На предлог Претседника ОБр. 20999:

„Да се Анчици Мађаревој изда у закуп општински киоск у улици Хајдук Вељков Венац испред зграде бр. 10, на тротоару код сквера, с тим, да на име кирије плаћа Општини 400.— динара месечно унапред, а најдаље до петог дана у месецу.

Закуп има да траје од 1 новембра 1937 до 1 новембра 1939 год., са узајамним правом отказа на 30 дана пре истека уговореног рока.

Сви остали услови предвиђени су одлуком Градског већа ОБр. 273 од 29-I-1936 год. остају и даље у важности“.

4) На предлог Претседника ОБр. 21101:

„Да се Ивану Р. Вучковићу изда у закуп општински киоск на углу улица Вука Караџића и Топличиног венца на тротоару код парка испред хотела „Палас“ с тим, да на име кирије плаћа Општини 1.020.— динара месечно унапред, а најдаље до петог дана у месецу.

Закуп има да траје од 1 новембра 1937 до 1 новембра 1939 год. са узајамним правом отказа на 30 дана пре истека уговореног рока.

Сви остали услови предвиђени су одлукомком Градског већа ОБр. 2010 од 29-I-1936 год. и остају и даље у важности“.

5) На предлог Претседника ОБр. 21105:

„Да се Петру Анастасијевићу изда у закуп општински киоск на углу Војводе Степе и Табановачке улице с тим, да на име кирије плаћа Општини 300.— динара месечно унапред а најдаље до петог дана у месецу.

Закуп има да траје од 1 новембра 1937 до 1 новембра 1939 год. са узајамним правом отказа на 30 дана пре истека уговореног рока.

Сви остали услови предвиђени су одлуком Градског већа ОБр. 145 од 5-II-1937 године и остају и даље у важности“.

6) На предлог Претседника ОБр. 21106:

„Да се Никандру Матасову изда у закуп општински киоск на углу Кнежевог споменика и Поенкареове улице код „Коларца“, с тим, да на име кирије плаћа Општини 3.500 динара месечно унапред, а најдаље до петог дана у месецу.

Закуп има да траје од 1 новембра 1937 до 1 новембра 1939 год. са узајамним правом отказа на 30 дана пре истека уговореног рока.

Сви остали услови предвиђени су одлуком Градског већа ОБр. 2002 од 29-I-1936 године и остају и даље у важности“.

7) На предлог Претседника ОБр. 21104:

„Да се Петру Бабићу, овд. продужи закуп киоска за две године т.ј. од 1 новембра 1937 до 1 новембра 1939 године, с тим, да је закупац дужан плаћати Општини на име закупнине 300.— динара месечно и то најдаље до петог дана у месецу.

Сви остали услови предвиђени су одлуком Градског већа ОБр. 11247 од 9 јуна 1937 год. и уговором о закупу од 10 јуна тек год. и имају остати и даље у свему на снази и у важности“.

8) На предлог Претседника ОБр. 21750: „Да се Јеленку Неранџићу изда у закуп општински киоск на углу Милоша Великог и Немањине улице, код Војне Академије с тим да на име кирије плаћа Општини 1.200 динара месечено унапред а најдаље до петог дана у месецу.

Закуп има да траје од 1 новембра 1937 до 1 новембра 1939 год. са узајамним правом отказа на 30 дана пре истека уговореног рока.

Остали услови предвиђени су одлуком Градског већа ОБр. 43131 од 29-XI-1935. и остају и даље у важности".

9) На предлог Претседника ОБр. 21749: „Да се Радовану Томићу изда у закуп општински киоск на углу Вишеградске и Зрињскога улице, код Опште државне болнице, с тим да на име кирије плаћа Општини 500.— динара месечно унапред а најдаље до петог дана у месецу.

Закуп има да траје од 1 новембра 1937 до 1 новембра 1939 год. са узајамним правом отказа на 30 дана пре истека уговореног рока.

Остали услови који важе за остале закупце важиће и за Томића".

10) На предлог Претседника ОБр. 21738: „Да се Радмили Д. Алексић изда у закуп општински киоск на углу Немањине улице и Хајдук Вељковог венца с тим, да на име кирије плаћа Општини 700.— динара месечно унапред а најдаље до петог дана у месецу.

Закуп има да траје од 1 новембра 1937 до 1 новембра 1939 год. са узајамним правом отказа на 30 дана пре истека уговореног рока.

Сви остали услови предвиђени одлуком Градског већа ОБр. 2004 од 29-I-1936 год. остају и даље у важности".

11) На предлог Претседника ОБр. 21739: „Да се Наталији Ђерић изда у закуп општински киоск на углу Битољске и Мајора Илића улице, код пијаце палилулске, с тим да на име кирије плаћа Општини 500.— динара месечно унапред а најдаље до петог дана у месецу.

Закуп има да траје од 1 новембра 1937 до 1 новембра 1939 год. са узајамним правом отказа на 30 дана пре истека уговореног рока.

Сви остали услови предвиђени одлуком Градског већа ОБр. 45437 од 18-XII-1935 г. остају и даље у важности".

12) На предлог Претседника ОБр. 20997: „Да се г. Ранку Штурму, из Београда изда у закуп општински киоск који се налази на углу улица Кр. Александра и Средачке и то под следећим условима:

На име кирије закупац је дужан плаћати месечно 500.— динара с тим, да кирију плаћа месечно унапред, а најдаље до петог дана у месецу.

Овај закуп траје рачунајући од 29 августа 1937 године до 1 новембра 1939 године са обостраним отказом на 30 дана пре истека уговореног рока.

Закупац не може овај закуп пренети на другога нити киоск издавати у пазакуп.

Остали услови предвиђени су одлуком Ф.Бр. 56696".

53

Код тачке дневног реда: „Предлог за издавање у привремени закуп општинског земљишта Живку Плавшићу, Петру Живковићу и др." Градско веће је

Одлучило:

I По предлогу Претседника ОБр. 21746: Да се ниже наведеним лицима изда у закуп општинско земљиште и то:

1) Живку Плавшићу, земљиште у улици Св. Николајевића, (позади имања у Врањској ул. бр. 20) у површини од 40 м. кв. с тим, да на име кирије плаћа по 10.— дин. годишње за 1 м. кв.

2) Петру Живковићу, земљиште у улици Крајинској бр. 25 у површини од 27 м. кв. с тим, да плаћа Општини на име кирије по 10.— динара годишње од 1 м. кв.

3) Алојзу Мозетићу, земљиште у Краља Владимира ул. бр. 58 у површини од 36 м. кв. с тим, да плаћа Општини на име кирије 10.— динара годишње од 1 м. кв.

4) Мијату Салопеку, земљиште на Топчидерском брду у колонији Мин. Саобраћаја у површини од 62 м. кв., с тим, да плаћа Општини на име кирије по 10.— динара годишње од 1 м. кв.

5) Францу Шустеру, земљиште на углу ул. Свет. Николајевића и Брегалничке бр. 13 у површини 153 м. кв. с тим, да плаћа Општини на име кирије по 10.— дин. годишње од 1 м. кв.

6) Савети Томићевић, земљиште у Поп Стојановој улици бр. 29 у површини од 47 кв. м. с тим, да плаћа Општини на име кирије по 10.— дин. годишње од 1 м. кв.

7) Цвети Илић, земљиште на Лауданновом шанцу, позади имања у Гвоздићевој ул. бр. 21, у површини од 1,5 м. кв. с тим, да плаћа Општини на име кирије по 10.— дин. месечно.

8) Стевану Бионуши, земљиште у улици Свет. Николајевића (имање у Врањској ул. бр. 22) у површини од 35 м. кв. с тим, да плаћа Општини на име кирије по 10.— дин. годишње од 1 м. кв.

9) Мари Деспотовић, земљиште у улици Кр. Александра бр. 169 у површини од 25

м. кв. с тим, да плаћа Општини на име кирије по 10.— дин. годишње од 1 м. кв.

10) Миливоју Јовановићу, земљиште у ул. Кр. Александра бр. 3 у површини од 15 м. кв. с тим, да плаћа Општини по 10.— дин. годишње од 1 м. кв.

11) Ђорђу Живковићу, каф. из Вишњице земљиште у ул. Лауданов шанац, у површини од 48 м. кв. с тим, да плаћа Општини 10.— дин. годишње за 1 м. кв.

12) Живку Милашиновићу, професору трг. академије у Земуну земљиште на Лауда новом шанцу (имање из Гвоздићеве ул. бр. 19) у површини од 58 м. кв. с тим, да плаћа Општини на име кирије по 10.— дин. годишње за 1 м. кв.

13) Ружи Симоновић, земљиште у улици Крајинској бр. 37 у површини од 54 кв. м. с тим, да плаћа Општини по 10.— дин. годишње од 1 кв. м.

14) Ани Лазић, земљиште у Четничкој ул. бр. 17 у површини од 81 м. кв. с тим, да Општини плаћа на име кирије по 10.— дин. годишње за 1 м. кв.

15) Перки Маринковић, у ул Свет. Николајевића и Врањској бр. 24 у површини од 100 м. кв. с тим, да Општини плаћа на име кирије по 10.— дин. годишње за 1 м. кв. и

16) Петру Вујићу, земљиште у улици Брегалничкој бр. 24 у површини од 47 м. кв., с тим, да Општини плаћа на име кирије по 10.— дин. годишње за 1 м. кв.

Кирија за све ове закупе има се рачунати од дана заузећа односног земљишта.

Сваки од ових закупа сматра се као привремен и траје док га општина не откаже, а Општина задржава право да сваки закуп откаже на 30 дана унапред у ком случају закупац је обавезан да се са општинског земљишта до означеног рока исели и све објекте са истог уклони; а ако не буде уклонио објекте исти прелазе у сопственост Општине београдске и без писменог пристанка закупца, а Општина са њима као са својом сопственошћу може располагати по своме нахођењу.

Право отказа и сваки закупац према Општини има под истим условима.

Закупац на закупљеном земљишту може задржати само постојеће објекте, а нове може подизати пошто претходно исходи одобрење од грађевинског одбора О.Г.Б.

Ни један од закупаца свој закуп не може пренети на другог нити исти може издавати у пазакуп.

Ни један од закупаца нема права тражења ма какве накнаде штете, која би евентуално проистекла из из закупног односа.

Уговорна такса, као и све остале таксе из ових закупа падају на терет закупца.

Сви закупци дужни су одређену закупнину плаћати месечно унапред, а најдаље до петог дана у односном месецу.

II. По предлогу Претседника ОБр. 21757:

„Да се г.г. Душану Драгићу и Оскару Фишеру, трг. овд. уступи у привремени закуп општинско земљиште у Дубровачкој ул. бр. 37, у површини 1.496 м. кв. с тим, да на име кирије плаћа Општини 25.— дин. од 1 кв. м., која се има рачунати од 1 септембра 1937 године.

Закупац је дужан, да кирију плаћа сваког месеца унапред, а најдаље до петог дана у месецу.

Остали услови предвиђени су одлуком Ф.Бр. 54211".

III По предлогу Претседника ОБр. 21756:

„Да се г. Мирку Полаку, дрв. трг. из Београда уступи у привремени закуп општинско земљиште на Дунавској обали у површини 120,50 м. кв., с тим, да на име кирије плаћа Општини 25.— дин. годишње од 1 м. кв. која се има рачунати од 6 септембра 1937 године.

Закупац је дужан, да кирију плаћа сваког месеца унапред, а најдаље до петог дана у месецу.

Остали услови предвиђени су одлуком ФБр. 56009".

IV По предлогу Претседника ОБр. 21755:

„Да се г. Михајлу Милосављевићу, ковачу овд. уступи у привремени закуп општинско земљиште у Штросмајеровој ул. бр. 53, у површини 50 кв. м. с тим, да на име кирије плаћа Општини 100.— дин. месечно паушално која се има рачунати од дана заузећа.

Закупац је дужан, да кирију плаћа сваког месеца унапред, а најдаље до петог дана у месецу.

Остали услови предвиђени су одлуком ФБр. 55108".

V По предлогу Претседника ОБр. 21754:

„Да се Друштву за промет угља уступи у привремени закуп општинско земљиште на Дунавском кеју у површини 300 м. кв. с тим, да на име кирије плаћа Општини 25.— дин. годишње од 1 м. кв. која се има рачунати од дана даузећа.

Закупац је дужан, да кирију плаћа сваког месеца унапред, а најдаље до петог дана у месецу.

Остали услови предвиђени су одлуком ФБр. 53203.

VI По предлогу Претседника ОБр. 21753:

„Да се г. Драгољубу Богдановићу, рибару овд. уступи у привремени закуп општинско земљиште на Дунавском кеју у површини од 53 м. кв. с тим, да на име кирије плаћа Општини 160.— дин. месечно паушално, која се има рачунати од дана заузећа.

Закупац је дужан, да кирију плаћа сваког месеца унапред, а најдаље до петог дана у месецу.

Остали услови предвиђени су одлуком ФБр. 38903."

54

На предлог Претседника ОБр. 21744 Градско веће је

Одлучило:

Да се за издавање у двогодишњи закуп општинске кафанске зграде која се налази на Дунавском кеју изврши усмено јавно надметање између понуђача и то: Милутина Митровића, садањег закупца; Јанка Поповића, крчмара из Београда и Ивана Златковића, кафеције из Београда и других који се јаве пре ставком до дана лицитације.

Усмено надметање да се обави на дан 15 октобра 1937 год. у 10 часова пре подне у канцеларији Отсека Добара Доситејева ул. бр. 21/I.

У комисију која ће присуствовати овом надметању да уђу и то:

1. — Градски већник г. Михајло Профировић

2. — Градски већник г. Павле Лауташевић и

3. — Шеф Отсека добара инж. Милош Анђелковић.

Отсек добара да изврши ово усмено јавно надметање с тим, да овај предлог достави Градском већу на сагласност, а за случај да се Градско веће не сагласи са овим предлогом, поступак обављеног надметања губи важност и има се поступити онако како одлучи Градско веће.

Услови надметања и закупа прописаће Отсек добара.

55

На предлог Претседника ОБр. 19647 Градско веће је

Одлучило:

I.

Да Општина града Београда изда у закуп Држави — Команди Дунавске дивизиске области у Београду за потребе сењака гарнизона земунског своје земљиште на делу катастралне парцеле бр. 4344 у површини од 20.000 кв. м. према плану Штаба Дунавске дивизиске области К.И.Бр. 2517/1937 године, а под следећим условима:

1) Закупни рок траје 10 година, а почиње тећи од 1. октобра 1937 године.

2) На име закупнине плаћа Команда Дунавске дивизиске области суму у висини годишње порезе тога земљишта.

3) Закупац се обавезује да ће цело узакупљено земљиште или један део истога већ према потреби без икаквог права на оштету вратити Општини и пре истека закупног рока, кад на то позван буде, ако Општини затреба земљиште у јавне сврхе и за сврхе извођења регулације.

Општина се обавезује у том случају друго своје погодно земљиште дати за исте сврхе уз исте услове.

4) Отказни рок одређује се за 6 месеци пре свршетка закупног рока. Ако у том року ни једна страна не откаже закупни однос, продужује се исти аутоматски увек на даљу годину дана.

5) Општина се обавезује, да ће до улаза у сењак продужити постојећу калдрму и да ће Штабу Дунавске дивизиске области исплатити 21.756,62 динара као накнаду за изграђену ограду на садањем сењаку.

6) Општина се обавезује да ће бесплатно уступити подесно одељење у старој Добановачкој трошаринској станици за стражу и то за време док се не изгради нова стражара.

Тиме се измењује закупни уговор од 30 септембра 1936 склопљен на основу одлуке Градског већа од 23 априла 1936 а одобрено — решењем Екон. одељења Министарства војске и морнарице од 28 фебруара 1937 Е.Г. број 1610.

II.

Да се за израду калдрме од постојеће калдрме на Пазовачком путу до улаза у сењак и за накнаду за изграђену ограду око садањег сењака одобри кредит од 92.000.— динара и то:

За израду калдрме . . 70.000.— дин.
За накнаду за изграђену ограду . . . . . 21.756,62 „
За непредвиђене трошкове 243,38 „

Трошак има да падне на терет непредвиђених радова партије 47 позиције 1 буџета за годину 1937/38.

56

На предлог Претседника ОБр. 20993 Градско веће је

Одлучило:

Да се зграда на улазу моста Краља Петра II, коју је Општина примила од Секције за грађење овог моста, уступи на бесплатно уживање добровољној ватрогасној чети Београд I с тим, да ватрогасна чета може користити ову зграду за своје циљеве, а никако у комерцијалне сврхе.

Зграда се уступа на уживање ватрогасној чети на неодређено време с тим, да Општина задржава право да ватрогасној чети откаже право уживања ове зграде свакад на 15 дана у ком случају ова је дужна из зграде иселити се без икаквог приговора.

Остали услови предвиђени су одлуком ФБр. 56510.

57

На предлог Претседника ОБр. 21103 Градско веће је

Одлучило:

Да се закуп просторија које Општина града Београда држи у закуп од Француског осигуравајућег друштва „Унион“ за потребе Среског суда за град Београд, на основу одлука Градског већа ОБр. 36100 од 4. октобра

1935 год. и ОБр. 16971 од 5. јуна 1936. год. продужи још за једну годину дана, т.ј. до 1. новембра 1938 године, с тим да Општина има плаћати закуподавцу Француском осигуравајућем друштву „Унион" за све просторије које сада заузима Срески Суд у ул. Крунској бр. 13 на име месечне кирије 21.700.— дин.

Остали услови за овај закуп предвиђени одлукама Градског већа ОБр. 36100/35 и ОБр. 16971/36 имају остати у свему на снази и важности.

58

На предлог Претседника ОБр. 21102 Градско веће је

Одлучило:

Да се смештај Београдског трговачког суда продужи закуп просторија у згради Српске краљевске академије наука у ул. Кнез Михајловој и то просторија које сада заузима поменути Суд.

Закуп се продужава за једну годину дана рачунајући од 1 новембра 1937 године до 1. новембра 1938 године.

На име кирије да се плаћа колико и до сада — месечно у напред динара 18.000.—

Остали услови предвиђени су одлуком ФБр. 48603.

59

На предлог Претседника ОБр. 20991 Градско веће је

Одлучило:

Да се са Божидаром и Илијом браћом Ђорђевић из Малог М. Луга, продужи закуп 300 м. кв. земљишта које се налази у улици Краља Александра бр. 518, на којем земљишту се налази трошаринска станица и колска вага, и то под следећим условима:

Закуп има да траје од 1 новембра 1937 године до 1. новембра 1938 год.

Узајамни рок отказа овога закупа је два месеца пре истека горњега рока.

На име кирије Општина има да плаћа месечно унапред 300.— динара.

Остали услови предвиђени су одлуком ФБр. 48604.

60

На предлог Претседника ОБр. 20996 Градско веће је

Одлучило:

Да се одлука Градског већа ОБр. 20955 од 14 јуна 1935 год. измени у толико што ће се земљиште које је овом одлуком уступљено за подизање храма проширити на следећи начин: међа-граница са западне стране помериће се за 10 дуж. метара, што чини површину од 600 м. кв., а са јужне стране проширење се има извршити за 5 дуж. м. у укупној површини 250 м. кв., тако да целокупно проширење износи 850 м. кв.

Остали услови предвиђени одлуком Градског већа ОБр. 20955/35 и уговором који је потврђен код Среског Суда за град Београд под Ов.Бр. 3192/35 год. имају и даље остати у свему на снази и важности.

61

На предлог Претседника ОБр. 20995 Градско веће је

Одлучило:

Да се хуманом друштву поч. сан. ђенерала Др. Драгослава Поповића одобри приређивање вашара у улици Франше Депере бр. 10 и то бесплатно. Земљиште се уступа за 30 дана и то од дана предаје па за 30 дана.

Друштво је дужно да па престанку вашара односно одређеног рока земљиште да стави Општини на слободно располагање без икакве интервенције надлежне власти.

62

На предлог Претседника ОБр. 21732 Градско веће је

Одлучило:

Да се откупи зграда г. Светозара М. Јовичића, која је подигнута на општинском земљишту на углу улица Љутице Богдана и Авалског друма за суму од Динара 5.000.— с тим да издатак падне на терет кредита партије 47 позиције 1 „За непредвиђене и недовољно предвиђене расходе" буџета расхода за 1937/38 год.

63

На предлог Претседника ОБр. 21745 Градско веће је

Одлучило:

Да се од Богољуба Миљковића, кафеције из Београда, за заузеће 108 м. кв. општинских земљишта испред његове кафанске радње (на Сењаку) бифе „Сењак" наплаћује такса из става I Т.Бр. 369 таксене тарифе.

Предвиђена такса има се наплаћивати рачунајући од 28 маја 1937 године па док заузеће траје, односно престане.

64

На предлог Претседника ОБр. 20341 Градско веће је

Одлучило:

Да се од г. Саве Пиперског прими отказ закупа општинског киоска у Бежанијској ул. у Земуну за 1 септембар 1937 год.

65

На предлог Престедника ОБр. 20998 Градско веће је

Одлучило:

Да се изврши осигурање општинског материјала и Панчевачком риту и то:

Слама, прво гувно код места званог „Сара" у тежини два вагона . . Дин. 3.000.—

Слама, друго гувно код „Стојадиновића у тежини четири вагона на „ 6.000.—

Слама, треће гувно код „Рева" преко салаша у тежини 4 вагона . „ 6.000.—

Свега сламе у тежини 10 вагона

за Динара . . . . . 15.000.—

Осигурање се врши противу пожара и грома и траје 6 месеци рачунајући од дана издавања полисе осигурања.

Осигурање да се уступи „Шумадија“ А. Д. за осигурање и реосигурање из Београда.

На име премије и дажбине, за ово осигурање Општина да плати суму у динара 373.30.

Исплата да падне на терет парт. 36 поз. 12 буџета расхода за 1937/38 годину.

66

На предлог Претседника ОБр. 21742 Градско веће је

Одлучило:

Да се Владимир Лебедев, закупац 1,53 ха општинског земљишта на Ади Заноги, ослободи плаћања закупнине за време од 1. маја 1937 године до 1. маја 1938 године и то под следећим условима:

Закупац Лебедов уживаће означено земљиште до 1 маја 1938 год. када се закуп аутоматски гаси без претходног отказа и тада је дужан Општини земљиште ставити на слободно располагање с тим, да објекте поруши без права на ма какву оштету од Општине града Београда.

Остали услови предвиђени су одлуком ФБр. 52913.

67

На предлог Претседника ОБр. 19602 Градско веће је

Одлучило:

Да се отпише сума од Динара 10.645.— колико је остао дужан у име закупнине за општинско земљиште на кеју у Земуну за време од 1 јула 1930 до 1. новембра 1931 Ташко Наумовић, бив. бродовласник из Београда, с разлога што је после ванстечајног равнања остао без иметка.

68

На предлог Претседника ОБр. 18384 Градско веће је

Одлучило:

Да се приговор г-ђице Дафине, пунолетне неудате кћери пок. Милуна Лојковића бив. пензионера Општине града Београда, изјављен на одлуку Управе пензионог фонда за удовице и децу умрлих чиновника и службеника Општине града Београда бр. 84 од 14 јула 1937 године којом је одбијена од тражења да јој се одреди пенсија по умрлом јој оцу пок Милуну из поменутог фонда, одбаци, као неоснован а поменута одлука Управе пензионог фонда оснажи као правилна и на закону основана.

69

Код тачке дневно греда: „Предлог за одбијање приговора Илије Поповића, Боре Станојевића, Божидара Исаковића, Ђорђа Соколовића, Гачић Војислава и Татовића Боривоја на одлуку Претседника Општине“ Градско веће је

Одлучило:

1) По предлогу Претседника ОБр. 19240: „Да се приговор г. Поповића Илије, бив. кондуктера трамваја — дневничара Дирекције трамваја и осветлења, од 17 августа 1937 године ДБр. 26230 на одлуку ДБр. 25911 од 13.VIII.1937. год., којом је одбијен од захтева да му се изда формално решење, којим би му се омогућило да пред судом или анкетом докаже, да није био штетан већ користан службеник Дирекције трамваја и осветлења, одбије као неумесан и на закону неоснован“.

2) По предлогу Претседника ОБр. 20804: „Да се приговор г. Станојевића Боре, пружног радника — дневничара Дирекције трамваја и осветлења на одлуку Дирекције трамваја и осветлења од 2 августа 1937 године ДБр. 23804, којом је кажњен губитком награде за две дневнице због свађе и туче за време рада одбије као неблаговремен.“

3) По предлогу Претседника ОБр. 20958: „Да се приговор г. Исаковића Божидара, кочијаша V групе 6 степена Дирекције трамваја и осветлења у пензији од 8. септембра 1937 године ОБр. 19992 на одлуку ДБр. 25903 од 13. августа 1937 године, којом је пензионисан, одбије као неумесан и на закону неоснован.“

4) По предлогу Претседника ОБр. 20853: „Па се приговор г. Соколовића Ђорђа, бив. дневничара — прегледача Управе трошарине, од 4 септембра 1937 године под ОБр. 19768 на одлуку Претседника градске општине ОБр. 19087 од 25. августа 1937 године — којом је г. Соколовић отпуштен из општинске службе, — одбаци као неумесан и на закону неоснован“.

5) По продлогу Претседника ОБр. 21682: „Да се приговор г. Гачића Војислава, машинисте Завода за дезинфекцију у пензији, од 2 октобра 1937 под ОБр. 21682 на одлуку Претседника Градске општине ОБр. 20857 од

18 септембра 1937 године којом је г. Гачићу накнадно регулисана количина личне пензије, — одбије као неумесан и на закону неоснован."

6) По предлогу Претседника ОБр. 22114:

„Да се приговор г. Татовића Боривоја, санитетско-полицијског контролора у пензији, од 1 октобра 1937 године под ОБр. 21765 на одлуку Претседника Градске општине ОБр. 20858 од 18 септембра 1937 године којом је г. Татовић стављен у стање мира, — одбије као неумесан и на закону неоснован."

70

Код тачке дневног реда: „Предлог за одбијање приговора Светислава Љубисављевића, Љубомира Лавадиновића, Јакова Адање, Југословенског Шел А. Д. и Рад. Никодијевића на одлуку Претседника Општине „Градско веће је

Одлучило:

1) По предлогу Претседника ОБр. 20187:

„Да се благовремено стављени приговор Љубисављевића Светислава, антиквара из Београда, на одлуку Претседника градске Општине ФБр. 26027 од 28 априла 1937 године на име таксе за запремање 30 м. кв. тротоара грађевинским материјалом у ул. Балканској бр. 34 за време од 14 маја до 1 новембра 1926 године суму од Дин. 4.596.— одбаци као неумесан и на закону неоснован, а означена одлука Претседника оснажи као посве правилна и на закону основана."

2) По предлогу Претседника ОБр. 10550:

„Да се приговор Љубомира М. Лавадиновића, трг. из Београда од 5 фебруара 1937 године Т.Бр. 2520 одбаци као неумесан, а нападнута одлука Т.Бр. 23251/36 од 31 децембра 1936 године оснажи као правилна и на закону основана."

3) По предлогу Претседника ОБр. 10551:

„Да се приговор Јакова Адање ,трг. из Београда од 18 јануара 1937 године ТБр. 1247 одбаци као неумесан, а нападнута одлука ТБр. 23251/36 од 31 децембра 1936 године оснажи као правилна и на закону основана."

4) По предлогу Претседника ОБр. 10553:

„Да се нападнута одлука ТБр. 25948/36 од 16 децембра 1936 год., оснажи као правилна и на закону основана а приговор Југословенски Шел Д. Д. из Загреба Т.Бр. 29062 од 25 децембра 1936 године на поменуту одлуку одбаци као неумесан."

5) По предлогу Претседника ОБр. 10549:

„Да се приговор Рад. М. Никодијевића, адвоката, као пуномоћника Чеде Димитријевића, трговца из Београда од 6 фебруара 1937 године ТБр. 2580 одбаци као неумесан, а нападнута одлука ТБр. 23251/36 од 31. децембра 1936 године оснажи као правилна и на закону основана."

71

На предлог Претседника О.Бр. 19457 Градско веће је

Одлучило:

Да се г. Чучковић д-р Ђорђе, лекар Градског одељка у Земуну четврте чиновничке положајне групе првог степена, унапреди, рачунајући од 1 септембра 1937 године, у трећу чиновничку положајну групу другог степена, са овим месечним принадлежностима:

плата	3.000.—	дин.
положајни додатак . .	1.720.—	„
лични додатак	220.—	„
Свега .	4.940.—	дин.

Ове принадлежности исплаћиваће му се од 1 октобра 1937 године с тим, да се разлика између досадашњих и нових принадлежности, за први месец, унесе у Пензиони фонд Градског одељка у Земуну.

Исплата досадашњих принадлежности вршиће се на терет кредита партије 25, позиције 1; а нових, насталих услед овога унапређења, на терет партије 27, позиције 2, буџета за 1937/38 годину.

72

На предлог Претседника О.Бр. 19458 Градско веће је

Одлучило:

Да се г. Димитријевић Миливоје, управник доходаринског уреда Градског одељка у Земуну пете чиновничке положајне групе, унапреди, рачунајући од 1 септембра 1927 године, у прву периодску повишицу пете чиновничке положајне групе са свим месечним принадлежностима:

плата	1.550.—	дин.
положајни додатак . .	800.—	„
лични додатак	520.—	„
Свега .	2.870.—	дин.

Ове принадлежности исплаћиваће му се од 1 октобра 1937 године с тим, да се разлика између досадашњих и нових принадлежности, за први месец, унесе у Пензиони фонд Градског одељка у Земуну.

Исплата досадашњих принадлежности вршиће се на терет кредита партије 25, позиције 1, а нових, насталих услед овога унапређења, на терет кредита партије 27, позиције 2 буџета за 1937/38 годину.

73

На предлог Претседника О.Бр. 21965 и 22053 Градско веће је

Одлучило:

1. — Да се г. Драгановић Милан, контролор трамваја IV групе 5 степена Дирекције

трамваја и осветљења, стави у стање мира под 8 мајем 1936 године, с тим да му се исплаћује из општинске касе 10.676,50 динара годишње на име личне пензије.

Лична пензија исплаћиваће се г. Драгановићу Милану од 1 јуна 1936 год. на терет кредита партије 37 позиције 4 буџета 1937/38 године, па у будуће све док не наступи који од случајева предвиђених у чл. 54 истог статута.

2.— Да се г. Димитријевић Т. Стеван, помоћник шефа водоводне мреже Управе водовода III категорије, 10 степена, VII класе, стави у стање мира под 8 октобром 1937 год. с тим да му се из општинске касе исплаћује 30.349,— динара годишње на име личне пензије.

Лична пензија исплаћиваће се г. Димитријевићу Стевану од 1 новембра 1937 год. на терет кредита партије 32, позиције 1 буџета за 1937/38 годину, па у будуће све док не наступи који од случајева предвиђених у § 132 Закона о чиновницима.

74

Код тачке дневног реда: „Предлог за давање мишљења да су војни обвезници г.г. Ђорђевић Петар, Томић Светозар и др. у могућности држати коња за време трајања војне обавезе" Градско веће је

Одлучило:

1.—По предлогу Претседника О.Бр. 18458:
„Да је г. Ђорђевић Петар из Београда, у могућности да јахаћег коња са прибором набави и држи на лицу за сво време обвезниковог служења у војној сили."

2.—По предлогу Претседника О.Бр. 19774:
„Да је г. Томић Светозар из Београда, у могућности да јахаћег коња са прибором набави и држи на лицу за сво време обвезниковог служења у војној сили."

3.—По предлогу Претседника О.Бр. 19775:
„Да је г. Сарић Павла Велимир из Београда, у могућности да јахаћег коња са прибором набави и држи на лицу за сво време обвезниковог служења у војној сили."

4.—По предлогу Претседника О.Бр. 19563:
„Да је маса Стаковић Ђ. Крсте из Београда, у могућности да јахаћег коња са прибором набави и држи на лицу за сво време обвезниковог служења у војној сили."

5.—По предлогу Претседника О.Бр. 20411:
„Да је г. Матић Н. Обрад, из Београда, у могућности да јахаћег коња са прибором набави и држи на лицу за сво време обвезниковог служења у војној сили."

6.—По предлогу Претседника О.Бр. 20052:
„Да је г. Димитријевић Димитрије, из Београда, у могућности да јахаћег коња са прибором набави и држи на лицу за сво време обвезниковог служења у војној сили."

7.—По предлогу Претседника О.Бр. 20182:
„Да је г. Милишић Тодора Драгослав, из Београда, у могућности да јахаћег коња са прибором набави и држи на лицу за сво време обвезниковог служења у војној сили."

8.—По предлогу Претседника О.Бр. 20564:
„Да је г. Николајевић Мијаила Александар, из Београда, у могућности да јахаћег коња са прибором набави и држи на лицу за сво време обвезниковог служења у војној сили."

9.—По предлогу Претседника О.Бр. 20817:
„Да је г. Медина Исак, из Београда, у могућности да јахаћег коња са прибором набави и држи на лицу за сво време обвезниковог служења у војној сили."

10. — По предлогу Претседника О.Бр. 20816:
„Да је г. Матић Павла Јован, из Београда, у могућности да јахаћег коња са прибором набави и држи на лицу за сво време обвезниковог служења у војној сили."

11. — По предлогу Претседника О.Бр. 20815:
„Да је маса Бешевић Светозара, из Београда, у могућности да јахаћег коња са прибором набави и држи на лицу за сво време обвезниковог служења у војној сили."

12. — По предлогу Претседника О.Бр. 20814:
„Да је маса Михајловић П. Николе, из Београда, у могућности да јахаћег коња са прибором набави и држи на лицу за сво време обвезниковог служења у војној сили."

13. — По предлогу Претседника О.Бр. 20813:
„Да је г. Анђелковић Давида Добривоје, из Београда, у могућности да јахаћег коња са прибором набави и држи на лицу за сво време обвезниковог служења у војној сили."

14. — По предлогу Претседника О.Бр. 21079:
„Да је г. Михаиловић Вучка Војислав, из Београда, у могућности да јахаћег коња са прибором набави и држи на лицу за сво време обвезниковог служења у војној сили."

15. — По предлогу Претседника О.Бр. 20954:
„Да је г. Мирчетовић Душан, из Београда, у могућности да јахаћег коња са прибором набави и држи на лицу за сво време обвезниковог служења у војној сили."

16. — По предлогу Претседника О.Бр. 21524:
„Да је г. Бекић Пера, из Београда, у могућности, да јахаћег коња са прибором набави и држи на лицу за сво време обвезниковог служења у војној сили."

17. — По предлогу Претседника О.Бр. 21555:
„Да је г. Ђокић Симе Миладин, из Бео-

града, у могућности да јахаћег коња са прибором набави и држи на лицу за сво време обвезниковог служења у војној сили."

75

Код тачке дневног реда: „Предлог за давање мишљења да војни обвезници г.г. Пајкић Милорад, Костић Драгослав и др. нису у могућности држати коња за време трајања војне обавезе", Градско веће је

Одлучило:

1. — По предлогу Претседника О.Бр. 19773:
„Да је г. Пајкић Михаила Милорад, из Београда, у немогућности да јахаћег коња са прибором набави и држи на лицу за сво време обвезниковог служења у војној сили."
2. — По предлогу Претседника О.Бр. 18457:
„Да је г. Костић Наума Драгослав, из Београда, у немогућности да јахаћег коња са прибором набави и држи на лицу за сво време обвезниковог служења у војној сили."
3. — По предлогу Претседника Пов. О. Бр. 88:
„Да је г. Поповић Миленко, из Београда, у немогућности да јахаћег коња са прибором набави и држи на лицу за сво време обвезниковог служења у војној сили."
4. — По предлогу Претседника О.Бр. 20051:
„Да је г. Букумировић Алексе Бошко, из Београда, у немогућности да јахаћег коња са прибором набави и држи на лицу за сво време обвезниковог служења у војној сили."

76

На предлог Претседника О.Бр. 21686 Градско веће је

Одлучило:

Да се г. Јерковић И. Иван, модел столар, са супругом Христином, домаћицом, и сином Александрем, прими за члана града Београда.

77

Код тачке дневног реда: „Предлог за издавање условног уверења за пријем у чланство Општине београдске Кригелу Маркусу, Оленьину Николи и неиздавање условног уверења г. Коху М. Валтеру, трговачком путнику из Београда" Градско веће је

Одлучило:

1. — По предлогу Претседника О.Бр. 21685:
„Да статистички отсек г. Кригелу Г. Маркусу, трговачком агенту, изда тражено уверење, да ће га Поглаварство примити за члана града Београда када поднесе доказ о томе да је стекао држављанство Краљевине Југославије.

Приликом издавања уверења именовани ће депоновати 1.000.— динара на име таксе из Тар.бр. 354 Закона о таксама, у смислу одлуке Градског већа од 30 XII 1935 год. О.Бр. 45307."

2. — По предлогу Претседника О.Бр. 21684:
„Да Статистички отсек г. Оленьину А. Николи, приватном чиновнику, изда тражено уверење, да ће га Поглаварство примити за члана града Београда када поднесе доказ о томе да је стекао држављанство Краљевине Југославије.

Приликом издавања уверења именовани ће депоновати 1.000.— динара на име таксе из Тар.бр. 354 Закона о таксама, у смислу одлуке Градског већа од 30 XII 1935 год. О.Бр. 45307."

3. — По предлогу Претседника О.Бр. 21683:
„Да Статистички отсек г. Коху М. Валтеру, трговачком путнику не изда тражено уверење, да ће га Поглаварство примити за члана града Београда."

78

На предлог Претседника О.Бр. 20543 и О.Бр. 20463 Градско веће је

Одлучило:

1. — Да г. Шершавицки Н. Владимир, геометар Дирекц. трамв. и освет., плати на име таксе из Тар.бр. 354 Закона о таксама за упис у регистар чланова Београда укупно 500.— динара, (основне и за упис у регистар чланова града Београда), пошто је по пореклу Словен, а слабог материјалног стања.

2. — Да г. Коломбатовић Ђуро, саветник Министарства иностраних послова, плати на име таксе из Тар.бр. 354 Закона о таксама за упис у регистар чланова града Београда за његовог посинка Игора, ђака, укупно 1.000.— динара (основне и за упис у регистар чланова града Београда), с тим, да ову суму може да плаћа у 12 једнаких месечних рата, пошто је по пореклу Словен, а слабог материјалног стања.

79

На предлог Претседника О.Бр. 22155 Градско веће је

Одлучило:

Да се сви чамци који служе само у спортске сврхе ослободе од плаћања таксе обаларине, која се у Одељку Земун наплаћује по прописнику обаларине.

80

На предлог Претседника О.Бр. 20168 Градско веће је

Одлучило:

Да се за време бављења у Београду ослободе плаћања општинске таксе на странце и то:

а) 30 официра Румунске војске;

б) Богосав Танк, почасни експерт Државне филмске централе у Берлину, и

в) 19 делегата из Бугарске, који су били гости Удружења сопственика аутотаксија.

81

На предлог Претседника О.Бр. 22156 Градско веће је

Одлучило:

Да се на упражњено место члана Управног одбора Општинске штедионице и заложног завода града Београда као претставника Општине београдске изабере г. Божа Матовић, градски већник и досадашњи члан надзорног одбора Штедионице, а на његово место за члана надзорног одбора Штедионице да се изабере г. Јован Петровић, градски већник.

82

На предлог Претседника О.Бр. 22154 Градско веће је

Одлучило:

Да се на упражњено место члана Управе фонда за стварање и одржавање радничких установа у Београду као претставник Општине београдске изабере г. д-р Ђура Ђуровић, помоћник Директора Општег оделења.

83

Тачка дневног реда: „Предлог за избор избраних судија за решење спорних питања између Општине београдске и I Босанске асфалтне индустрије А. Д. из Београда" повучена ради проучавања.

84

На предлог Претседника О.Бр. 21980 Градско веће је

Одлучило:

Да се расходују и бришу из инвентара и сточне књиге Возног парка 10 коњских грла и то: Везир бр. 22, Кеша бр. 108, Шандор бр. 19, Драган бр. 20, Пишта бр. 102, Соко бр. 64, Балдвин бр. 97,Путко бр. 70, Ацко бр. 64, Цезар бр. 14, Принц бр. 35, Немет бр. 96, Магда бр. 84, Фрања бр. 45, Бекрија бр. 65, Зулејка бр. 111, Чавка бр. 175 и Анка бр. 178, као и 2 вола и то: Бошко, који се удавио у Сави код Аде циганлије 20 VI 1937 и његов парњак Реља.

Поменута грла, као и грла расходована одлуком Градског већа О.Бр. 3070, 5882 и 40920/35 изложити продаји а приход књижити у корист партије 53 позиције 10 буџета расхода за 1937/38 годину и употребити за куповину нових грла и волова према потреби.

85.

Код тачке дневног реда: „Колаудације и суперколаудације" Градско веће је

Одлучило:

1) По предлогу Претседника О.Бр. 20058: „Да се усвоји протокол колаудовања радова на оправкама калдрме, у укупној суми од 133.755,50, а које је радове извршио Одељак за одржавање калдрме у времену од 1 IV до 1 VII 1937 год., у својој режији, преко своје II теренске секције, јер је тај посао према протоколу колаудације, израђен добро и солидно."

2) По предлогу Претседника О.Бр. 20057: „Да се усвоји протокол колаудовања радова око оправке модерне калдрме, на суму од Дин. 62.080,10 а које је радове извршио Одељак за одржавање калдрме у времену од 1 IV до 1 VII 1937 год. у својој режији, преко своје асфалтне секције, јер је тај посао, према протоколу колаудације, израђен добро и солидно."

3) По предлогу Претседника О.Бр. 20055: „Да се усвоји протокол колаудовања радова, изведених у режији Одељка за одржавање калдрме, у времену од 1 IV до 1 VII 1937 год., на суму од 82.109.10 динара, а на оправкама калдрме у надлежности I теренске секције истога Одељка, јер су ти радови изведени према мишљењу колаудирајуће комисије солидно и добро."

4) По предлогу Претседника О.Бр. 20056: „Да се усвоји протокол колаудирања радова, иведених у режији Одељка за одржавање калдрме, у времену од 1 IV до 1 VII 1937 год., а на обележавању пешачких прелаза металним клиновима, у укупној суми од 2.645,50 дин. јер су ти радови према мишљењу колаудирајуће комисије изведени добро и солидно."

5) По предлогу Претседника О.Бр. 20888: Да се у свему усвоји протокол колаудације ТДБр. 32874/37 о прегледу и пријему извршених радова на калдрмисању северног булевара, на делу од проф. 700 до Мирijевског булевара, који је посао извео Инжињерски отсек у мешовитој режији, на основу одлуке Градског већа О.Бр. 23651/37 год., а пошто

је исти, према протоколу колаудације, израђен добро и солидно.

Да се усвоји ревидовани окончани рачун за овај посао у дин. 363.981,42 у коју суму су ушле вредности: а) извршених радоза у чистој режији Инжињерског отсека у дин. 64.682.— б) извршених радова преко акорданта г. инж. Божидара Поповића, у дин. 66.985,58 и в) извршених набавака разног материјала у Дин. 232.313,84.

Да се усвоји ефективан мањак на овом послу у дин. 4.924,58 који се износ може деангажовати.

Да се акорданту г. инж. Божидару Поповићу, исплати остатак зараде у Дин. 4.810,58 на терет убраног новца од откупнине личног рада за општинске путове у 1937/8 год. а по одбитку свих државних и општинских такса и дажбина.

Да се акорданту г. инж. Божидару Поповићу врати задржата 5% допунска кауција.

Да гарантни рок за овај посао није утврђен.

Да се режисеру г. инж. Боривоју Крсмановићу изда разрешница по овом послу."

6) По предлогу Претседника О.Бр. 21299:

„Да се усвоји протокол колаудовања радова на суму од динара 103.592,74, а које је радове Одељак за одржавање калдрме извео у времену од 1 IV до 30 VI 1937 год., у својој режији, преко своје III теренске секције, односно претежно у улицама XI—XIV кварта Управе града Београда, јер су ти радови изведени солидно и по повољним ценама."

7) По предлогу Претседника О.Бр. 21298:

„Да се усвоји протокол комисије, одређене одлуком Гр. поглаварства ТДБр. 35302/37 г., за колаудовање радова на оправци општинског пута I реда бр. 21, а које је радове извео Одељак за одржавање калдрме у својој режији према одлуци Гр. већа О.Бр. 16371/37 год., јер су ти радови извршени добро према мишљењу исте комисије.

Да одељак за одржавање калдрме може исплатити утрошену радну снагу на овом послу, у износу од 29.574,50 дин. из ангажованог кредита напред поменутом одлуком на терет општинске кулучарине."

8) По предлогу Претседника О.Бр. 21833:

„Да се усвоји протокол колаудације и окончани рачун извршених радова на калдрмисању Косовске улице у Земуну у суми од 71.641,05 динара ,који је посао извршио г. инж. Шијачки Коста, предузимач из Београда, на основу одлуке Градског већа ОБр. 32363 од 27 новембра 1936 год. пошто је посао према протоколу колаудације израђен добро и солидно.

Да се предузимачу г. инж. Шијачки Кости исплати остатак потраживања у суми од 12.893,97 динара као обавеза из ранијих година, која се сума има предвидети у буџету за 1938/39 год.

Да гарантни рок за овај посао траје до 10 јула 1938 год. када се има извршити суперколаудовање истих радова."

9) По предлогу Претседника О.Бр. 21111:

„Да се усвоји протокол колаудације и окончани рачун у суми од 107.324,43 динара за радове извршене на изради калдрме, асфалтних тротоара и канализације у Прерадовићевој улици у Земуну, који је посао извршио г. Баретић Стјепан, овл. грађевинар из Београда на основу одлуке Градског већа О.Бр. 22969 од 24 јула и О.Бр. 36036 од 24 децембра 1936 год., пошто је посао према протоколу колаудације, израђен добро и солидно.

Да се предузимачу г. Баретићу Стјепану исплати остатак потраживања у суми од 17.987,20 динара као обавеза из ранијих година, која се сума има предвидети у буџету за 1938/39 год.

Да се предузимачу врати допунска кауција.

Да гарантни рок за овај посао траје до 9 јула 1938 год., када се има извршити суперколаудовање истих радова."

10) По предлогу Претседника ОБр. 20054:

„Да се у свему усвоји протокол суперколаудовања извршених радова на калдрмисању коловоза и тротоара ломљеним каменом на подлози песка у улици бр. 555 и тротоар од бетонских пресованих плоча у улици Његошевој, које радове је извело предузеће „Ограп" сходно одлуци ОБр. 14727 од 15.V.1936 год. чија вредност према окончаном рачуну износи 87.742.85 динара.

Да се предузећу „Ограп" врати основна кауција коју је положило приликом лицитације."

11) По предлогу Претседника ОБр. 18697:

„Да се усвоји протокол суперколаудације ТДБр. 31338/37 о прегледу и дефинитивном пријему радова на изради коловоза од макадама са спремаксирањем на Мирijевском булевару од Генерала Арачића ул. до Кнез Милетине ул., који је посао извео предузимач г. Андреја Лесинград на основу одлуке Градског већа ОБр. 22317/35 а пошто је исти, према извештају суперколаудирајуће комисије, доведен у исправно стање.

Да се предузимачу врати задржана основна и допунска кауција задржата за овај посао."

12) По предлогу Претседника ОБр. 19000:

„Да се усвоји протокол комисије одређен одлуком Земунског Градског одељка З. О. Бр. 11721/3635 гр. о. 1937 од 13 августа 1937 год. за суперколаудовање изведене калдрме од дотераног камена гранита на коловозу у Штрацовој улици на делу између Жупне и Шевине улице а које је радове и набавке

извршио предузимач г. инж. Коста М. Шијачки из Београда коме је тај посао уступљен у рад одлуком Градског већа од 30 априла 1935 год. ОБр. 14296/35 за суму од динара 359. 261,11.

Да се предузимачу г. инж. Кости М. Шијачком врати основна кауција."

13) По предлогу Претседника ОБр. 20886:

Да се усвоји протокол о суперколаудовању извршених радова на малању и фарбању I спрата VIII кварта у Авалској ул. бр. 1, и молерско-фарбарском мајстору Филипу Хецлу, врати основна кауција, пошто је се посао одржао у гарантном року добро и солидно."

14) По предлогу Претседника ОБр. 21273:

„Да се у свему усвоји и одобри рад суперколаудирајуће комисије, одређене одлуком Градског поглаварства ТДБр. 33358 од 8 IX. 1937 за преглед и дефинитиван пријем радова око калдрмисања Боже Јанковића ул. који је посао извршило грађевинско предузеће „Ограп" инж. г. Јана Швејкара на основу одлуке Градског већа ОБр. 19329 од 26.VI.1936 год., а пошто се исти, према извештају суперколауд. комисије, у гарантном року добро одржао.

Да се врати г. Јану Швејкару, инж. основна кауција за овај посао."

15) По предлогу Претседника ОБр. 21272:

„Да се усвоји протокол суперколаудације ТДБр. 37067/37, о прегледу и дефинитивном пријему израђеног коловоза и тротоара од ломљеног камена на песку у ул. Корчуланској, на делу од ул. Грчића Миленка до ул. Вел. Тодоровића, који је посао извео предузимач г. Стјепан Баретић на основу одлуке Градског већа ОБр. 21083 од 26.VI.1937. год., а пошто се исти, према извештају суперколаудирајуће комисије, у гарантном року добро одржао.

Да се предузимачу врати основна кауција положена за овај посао."

16) По предлогу Претседника ОБр. 21300:

„Да се усвоји протокол о суперколаудовању извршених радова на подизању трошаринске експозитуре и осталих радова на путу Миријево — Кланица и предузимачу г. Радомиру Јовичићу, врати основна кауција, пошто је се посао одржао у гарантном року добро и солидно."

17) По предлогу Претседника ОБр. 21402:

„Да се усвоји протокол о суперколаудовању извршених радова на подизању зграде за вежбу пожарника у дворишту Пожарне команде и предуз. Хуго Вајс и овл. инж. Херману Мондшајну, врати основна кауција, пошто је се посао одржао у гарантном року добро и солидно."

86

Код тачке дневног реда: „Експропријације и апропријације" Градско веће је

Одлучило:

1) По предлогу Претседника ОБр. 29190:

„Да се усвоји пресуда Избраног суда по експропријацији имања г-ђе Леоспаве Протић у Церској улици бр. 85.

Да се изврши исплата поменутог имиња, према пресуди Избраног суда, у суми од дин. 68.677.— на терет Регулационог фонда као и да се изда на име преносне таксе динара 1.030,15.

Ову исплату извршити, пошто сопственик пренесе експроприсано имање на Регулациони фонд, без терета с тим да Општина зграде поруши и материјал уклони."

2) По предлогу Претседника ОБр. 20988:

„Да се усвоји записник већине Избраног суда од 26 априла тек. год. о процени имања г. Драгомира Живановића у ул. Војводе Степе број 175.

Исплата предње експропријације да падне на терет Регулационог фонда О.Г.Б."

3) По предлогу Претседника ОБр. 20987:

„Да се за експроприсани део земљишта ранијег сопственика г. Ристе Аранђеловића у Иванбеговој улици бр. 7 изврши исплата новим сопственицима г. д-ру Ивану Мохоричу и жени му Алби у суми од 67.600.— динара, тако што се на име доприноса има задржати сума од 20.333,04 дин. и на име водоводних такса 20.000.— динара, а остатак одмах исплати.

Предњи обрачун и исплата извршиће се на терет Регулационог фонда О.Г.Б."

4) По предлогу Претседника О.Бр. 20983:

„Да се експроприше део земљишта г. Драгољуба Б. Јанковића у улици Војвођанској бр. 38 парцела бр. 2530 К.О.Бр. 4, до регулационе линије, с тим да се вредност ове експропријације пребије за тротоарску таксу без икакве друге накнаде, а на терет Регулационог фонда О.Г.Б.

Преносну таксу плаћа сопственик".

5) По предлогу Претседника ОБр. 21741:

„Да се усвоји пресуда Избраног суда од 17 јуна тек. год. о процени имања г. Јосифа Демајо у Кајмакчаланској улици бр. 51, које се апроприше ради просецања улице Поп-Стојанове. На парцеле, које овим просецањем добијају ново лице, применити законски допринос у смислу § 124 Грађев. закона а кога ће одредити технички одбор.

Исплата по овој експропријацији да падне на терет регулационог фонда О.Г.Б. пошто сопственик изврши пренос експроприсаног земљишта на Регулациони фонд О.Г.Б. без терета, с тим да преносну таксу плати г. Демајо".

6) По предлогу Претседника ОБр. 21748:

„Да се усвоји пресуда Избраног суда од 30 августа 1937 год. по процени имања г-ђе Јелисавете Тотовић у Гружанској улици број 2, које се експроприше ради регулације и просецања улице Младонагоричанске.

Исплата по предњој експропријацији да падне на терет Регулационог фонда О.Г.Б.“

7) По предлогу Претседника ОБр. 21752:

„Да се изврши експропријација дела имања до регулационе линије г. Александра Вучковића, у Крајинској улици бр. 26, парцела бр. 2319 — К.О. Београд бр. 4, по цени од 150.— динара за 1 м², с тим да се на остатак парцеле примени законски допринос кога ће одредити Технички одбор.

Исплата предње експропријације пада на терет Регулационог фонда О.Г.Б“.

8) По предлогу Претседника ОБр. 21737:

„Да се г. Божидару Момчиловићу за његово експроприсано земљиште за потребе изградње пута Београд—Опово, у површини од 1 к.ј. 546 кв. хв. кат. парц. 2694/1, 2694/2, 2695, 2679 и 2680 у К.О. Овча, исплати по сваком квадратном метру по 25.— дин., што износи укупно дин. 193.015.—

Да се г. Јовану Ђуришићу за његово експроприсано земљиште за потребе изградње пута Београд—Опово, у површини од 800 кв. хв. кат. парц. 2609/2 и 2610/2 К. О. Овча, исплати по сваком квадратном метру по 25.— динара, што износи укупно динара 72.000.—

Сходно решењу Мин. пољопривреде бр. 61863/VIa од 27 августа 1937 год. г.г. Момчиловић и Ђуришић, биће дужни, да истодобно приликом преноса експроприсаних делова њихових парцела, побројаних у тач. 1 и 2 овог решења на Дунавску бановину, да изврше пренос земљишнокњижни њима додељеног земљишта на Општину града Београда и то кат. парц. 2515/2 и 2515/4 К. О. Овча.

Сходно решењу Мин. пољопривреде бр. 61863/VIa од 27 августа 1937 год. Министарство ће бити дужно, да истодобно изврши земљишнокњижни пренос власништва на Општину града Београда земљишта поред Каловите, делова кат. парц. бр. 2375 и 2376 К. О. Овча, у укупној површини од 9 к.ј. 330 кв. хв., као одговарајућу вредност коју Општина прима за земљиште које плаћа за рачун Министарства пољопривреде, односно експропријације потребне за изградњу пута Београд —Опово, а нарочитом погодбом добија одговарајућу вредност земљишта напред означених парцела у размери 1 : 5.

Ово земљиште Министарство је дужно, да пренесе без терета с тим, да постојећи закупац на овом земљишту може искористити исто само за економску 1937/38 год. рачунајући до 30 септембра 1938 год. када ће бити дужан да земљиште ослободи, постојеће зграде порушити и материјал однети. У случају да ово не учини Општина ће ово учинити на његов трошак...

Канализациони фонд ће за овај терен исплатити Општини закупну цену коју има да плати Зозун Божа. Преносне таксе око експропријације плаћа Општина.

Исплата ове експрорпијације пада на терет позајмице бановинске кулучарине по решењу Министра грађевине М.Г.Бр. 27925/36.

9) По предлогу Претседника ОБр. 21734:

„Да се усвоје процене по пресуди Избраног суда З.О.Бр. 9346 од 24-VI-1937 године за експропријацију имања Велхес Мише и Велхес Ђуре, Богнер Карла, Бркић Данила и Бркић Корнелије, свих из Земуна те Поповић Душана, трговца из Београда, која се имања експропришу за рачун Општине а у циљу отварања улице у продужењу Шумадијске улице у Земуну у вези са извршеном канализацијом.

Исплата предњих експропријација пада на терет партије 3 позиције 2 потпозиције а буџета грађевинско-регулационог фонда Земунског за год. 1937/38“.

10) По предлогу Претседника ОБр. 21743:

„Да се у смислу одборске одлуке ОБр. 5146 од 14-VII-1937 године изврши измена одређених проценилца за експропријацију имања г. Раје Антоновића у ул. Браничевској бр. 7 а за потребе изградње цркве „Светог Саве“, и да се на место истих одреде г.г. Драгиша Плаовић арх. и Реља Поповић, инж.

Њима за заменике г.г. Гојка Мудринића и Чед. Ивановића, инж“.

11) По предлогу Претседника ОБр. 20984:

„Да се изврши експропријација имања г. Тодоровића Љубомира у улици Стевана Сремца бр. 11 парцела бр. 2649 К. О. бр. 1 и парцеле регулационог фонда О.Г.Б. 1648 К.О.Бр. 1, до регулационе линије, с тим да се сопственику да само накнада за постојећу зграду од 7.000.— динара.

Сопственик је дужан порушити постојећу зграду, материјал уклонити и терен очистити. Пуномоћник Градског поглаварства извршиће пренос експроприсаног дела земљишта на Регулациони фонд О.Г.Б. без терета, с тим да сопственик плати преносну таксу.

Предња исплата пада на терет Регулационог фонда О.Г.Б.“

12) По предлогу Претседника ОБр. 20989:

„Да се усвоји пресуда Изабраног суда од 12 априла тек. год. о процени имања г-ђе Јованке Крстић, рођ. Стефановић у Стојана Протића ул. бр. 29 које се експроприше у циљу просецања и регулације Подгоричке улице.

Обрачун и исплата предње експропријације пада на терет Регулационог фонда О.Г.Б.“

13) По предлогу Претседника ОБр. 20982:

„Да се изврши експропријација имању г. Светозара Милошевића на углу Браће Ивко-

вића и Крањчевићеве ул., парцелал 546 К. О. 2 и то до регулационих линија, ради регулације улица Браће Ивковић и Крањчевићеве. и то без икакве накнаде једне стране другој.

Преносну таксу плаћа сваки за свој део.

Евентуалну таксу за тротоар плаћа г. Милошевић.

14) По предлогу Претседника ОБр. 20798:

„Да се изврши експропријација имања г. Светозара Стаменковића у ул. Жоржа Клемансоа и Мајке Јевросиме, парцела 2413 К.О. Бр. 1, и то до регулационих линија с тим, да апроприсани део земљишта плати Општини 600.— динара по једном квадратном метру, као и половину површине ширине нове улице Мајке Јевросиме сходно одлуци Одбора од 11 новембра 1927 године.

Експроприсани део да пренесе на Општину бесплатно.

Преносну таксу плаћа сопственик.

Евентуалну таксу за тротоар плаћа г. Стаменковић".

15) По предлогу Претседника ОБр. 20977:

„Да се изврши апропријација имању г. Милосава и Милана браће М. Јовановића у Јована Ристића ул. бр. 32 до регулационе линије, по цени од 1.000.— динара по једном квадратном метру, ради регулације улице Јована Ристића.

Преносну таксу, као и евентуалну таксу за тротоар, плаћа купац".

16) По предлогу Претседник' ОБр. 20976:

„Да се изврши експропријација имању г. Миодрага и Дивне Ј. Ђонлића у Војводе Миленка ул. бр. 27 и 29, до регулационе линије, по цени од 700.— динара по једном квадратном метру ради регулације улице Војводе Миленка.

Преносну таксу, као и евентуалну таксу за тротоар, плаћа купац".

17) По предлогу Претседника ОБр. 20975:

„Да се изврши апропријација имању г. Недељка Гроздановића у Југ Богдановој ул. бр. 14, до регулационе линије, по цени од 1.000.— динара по једном квадратном метру, ради регулације Југ Богданове улице.

Преносну таксу, као и евентуалну таксу за тротоар, плаћа купац".

18) По предлогу Претседника ОБр. 20794:

„Да се изврши апропријација имању г-ђе Милке Ђ. Ивковић у Адмирала Гепрата ул. бр. 91, до регулационе линије, по цени од 700.— динара по једном квадратном метру, ради регулације улице Адмирала Гепрата.

Преносну таксу, као и евентуалну таксу за тротоар, плаћа купац".

19) По предлогу Претседника ОБр. 20973:

„Да се изврши апропријација имању г. Јосифа Ст. Селграда, у Нишкој ул. бр. 4, до регулационе линије, по цени од 300.— динара по једном квадратном метру, ради регулације Нишке улице.

Преносну таксу, као и евентуалну таксу за тротоар, плаћа купац".

20) По предлогу Претседника ОБр. 20979:

„Да се разлика у апроприсаном делу земљишта имању Браће Танасковић у Јездићевој улици наплати по 120.— динара по једном квадратном метру.

Преносну таксу плаћају Браћа Танасковић".

21) По предлогу Претседника ОБр. 20980:

„Да се изврши апропријација имању г-ђе Катице Ђ. Лазин, у Хаџи Рувимовој ул. бр. 7, до регулационе линије, по цени од 400.— динара по једном квадратном метру, ради регулације Хаџи Рувимове улице.

Преносну таксу, као и евентуалну таксу за тротоар, плаћа купац".

22) По предлогу Претседника ОБр. 20981:

„Да се изврши апропријација имању г. Чедомира Л. Ђошевића, у Томазеовој ул. бр. 4, до регулационе линије, по цени од 70.— динара по једном квадратном метру, ради регулације Томазеове улице.

Преносну таксу, као и евентуалну таксу за тротоар, плаћа купац".

23) По предлогу Претседника ОБр. 20985:

„Да се апроприше имању г-ђе Фанике Херцог у Вршачкој улици општинска парцела бр. 1092/2 — К.О.Бр. 2 — уписана у земљ. књигама као власништво Регулационог фонда О.Г.Б. — ради изласка на регулативу, а у површини од 101,9 м. квадратних по цени од 300.— динара за један квадратни метар, с тим да купац плати преносну таксу, као и све тротоарске и водоводне таксе.

Предња наплата извршиће се у корист Регулационог фонда О.Г.Б".

87

На предлог Претседника О.Бр. 22254 Градско веће је

Одлучило:

Да се за одржавање и оправке свих општинских зграда и других објеката, реконструкцију осталих, набавку материјала и исплату радне снаге за све те радове у вези са тиме у Одељку Земун одобри накнадни кредит од динара 20.000.— на терет партије 47 позиције 1 „Непредвиђени и недовољно предвиђени расходи" буџета расхода за 1937 и 1938 годину.

88

На предлог Претседника О.Бр. 22255 Градско веће је

Одлучило:

Да се Дирекцији трамваја и осветљења одобри ради полагања каблова на траси од конвертолске станице „Москва“ па до Земунске електричне централе а према приложеном предрачуну сума у износу од динара 152.230.—

Овом трасом положиће се раније наручени каблови на основу одлуке Градског већа О.Бр. 9851/37 од 27-IV-1937 године у суми од динара 1,389.800.— и то:

1) Кабла 3 × 120 мм² — 10 KV од подстанице „Москва“ на Теразијама до Земунске електричне централе, а према одобрењу Министарства грађевина бр. 40290/35 године.

2) Кабла 1 × 300 мм² — 600 V од глајхрихтерске станице у Земуну ка Београду у дужини од 350 метара као и потребним кабловима за везу тролне жице и трамвајске шине код саме подстанице у Земуну.

3) Сигналног кабла од подстанице „Москва“ на Теразијама до нове глајхрихтерске станице у кругу железничке станице у Земуну.

Предрачунска сума целог посла износи динара 1,542.030.—

Овај издатак у суми од дин. 1,542.030.— пада на терет зајма од 11,500.000.— динара закљученог код Општинске штедионице на основу решења Министарства финансија број 1313/VII од 9-II-1936 год. и Бр. 3324/VII од 28 марта 1936 године.

89

На предлог Претседника О.Бр. 22256 Градско веће је

Одлучило:

Да се усвоји предлог дирекције трамваја и осветљења и одобри мешовитој режиској комисији, одређеној одлуком Већа О.Бр. 16850/37 да све радове на изради глајхрихтерске подстанице у Земуну уступи најповољнијем понуђачу грађевинско-техничком предузећу Василија Галановића из Београда са попустом од 12% од предрачунске суме што износи 159.207,40 динара.

Да се исплата изврши у ратама према стварно извршеним радовима за сваку врсту послова, а на основу појединачних цена предвиђених предрачуном.

Кредит од 180.917,50 динара за овај рад одобрен је одлуком Већа О.Бр. 16850/37 и пада на терет зајма од 11,500.000.— динара закљученог код Општинске штедионице.

90

На предлог Претседника О.Бр. 22257 Градско веће је

Одлучило:

Да се изврши експро-апропријација од имања Браће Ђорђевића у улици Адмирала Пико-а, Прерадовићевој, продужењу Венизелосове ул. и продужење ул. Љубе Дидића на следећи начин:

1) Браћа Ђорђевић биће дужни да пренесу на Општину града Београда без икаквог терета целокупно земљиште, које пада под улицом: Адмирала Пико-а, Прерадовићеве, продужење Венизелосове ул. и улице Љубе Дидића, а у границама предвиђеном Генералним планом.

2) Исто тако Браћа Ђорђевић биће дужни да пренесу на Општину онај део њиховог земљишта на булевару Адмирала Пико-а односно са општинским имањем „Пионир“ (у приближној површини од 7.750 м² што ће катастар накнадним премером утврдити) и припојити општинском имању „Пионир“ тако да општинско имање буде лицем према новом Булевару Адмирала Пико-а.

3) Општина града Београда биће дужна да апроприше имању Браће Ђорђевић у улици Прерадовићевој и продужењу Венизелосове ул. делове општинског службеног пута који се новом регулацијом затвара, у дужини њиховог имања и то без накнаде.

4) Да Општина града Београда за регулисање ових односа плати Браћи Ђорђевић паушалну суму од 838.000.— на тај начин што ће се приликом извршења ове одлуке платити Браћи Ђорђевић суму од 338.000.— динара у готовом, а на суму од 500.000.— динара без интереса, плативу 1. маја 1938 године.

5) Остатак имања Браће Ђорђевића по просецању ових улица ослобођава се законског доприноса у смислу чл. 124 Грађевинског закона односно коловози на експроприсаним деловима земљишта падају на терет Београдске општине.

Исплата ове експропријације пада на терет Регулационог фонда О.Г.Б. Преносне таксе сносе обе стране по пола.

91

На предлог Претседника О.Бр. 22258 Градско веће је

Одлучило:

Да се од фирме Командитно друштво за трговину са иностранством као заступника фабрике аутомобила „Фаун Верке, Нирнберг“ откупи један специјалан камион за износ ђубрета „Ролтромел-Милваген“ корисне носивости 6 м³, са дизелмотором Дојц од 90 КС, са припадајућим прибором и алатом, а који је био изложен на Београдском сајму по цени од Динара 210.000.— Цена се разуме франко Београд, оцарињено са свима државним и општинским дажбинама.

Издатак за ову набавку пада на терет буџетских резервних кредита парт 47 поз. 1 буџета за 1936/37 годину.

92

Код тачке дневног реда: „Предлог за пензионисање Додића Јордана и Петровића Љубисава, кочничара Д.Т.О., по предлогу лекарске комисије“ Градско веће је

Одлучило:

1) По предлогу Претседника ОБр. 22259:

„Да се Додић Јордан, кочничар трамваја IV групе 6 степена Дирекције трамваја и осветлења, стави у стање мира под 1 новембром 1937 године, с тим да му се исплаћује из општинске касе 13.216.27 динара годишње на име личне пензије.

Лична пензија ће се исплаћивати Додићу од 1 новембра 1937 године на терет кредита партије 29 позиције 4 буџета за 1937/38 годину, па у будуће све док не наступи који од случајева предвиђених у чл. 54 Статута Дирекције трамваја и осветлења.“

2) По предлогу Претседника ОБр. 22260:

„Да се Петровић Љубисав, кочничар трамваја IV групе, 4 степена Дирекције трамваја и осветлења, стави у стање мира под 1 новембра 1937 године, с тим да му се исплаћује из општинске касе 8.908,17 динара на име личне пензије.

Лична пензија ће се исплаћивати г. Петровићу од 1 новембра 1937 године на терет кредита партије 29 позиције 4 буџета за 1937/38 годину, па у будуће све док не наступи који од случајева предвиђених у чл. 54 Статута Дирекције трамваја и осветлења.“

93

Код тачке дневног реда: „Предлог за додељивање помоћи до одређивања пензије Милани Столповић, Вукосави Грбић, Розини Мазирек, Видосави Попозић, Вукосави Жиловић и Јелисавети Анђелковић удовама бивших службеника Дирекције трамваја и осветлења“ Градско веће је

Одлучило:

1) По предлогу Претседника ОБр. 22261:

„да се Милени удови поч. Ђорђа Столповића, бив. кочничара Дирекције трамваја и осветлења који је на дан смрти имао 10 година, 5 месеци и 11 дана службе одреди месечна помоћ у износу од 550.— динара, пошто је њен супруг примао месечно Дин. 1.695,56. Ова помоћ да се исплаћује удови Милени почев од 1 јуна 1937 године на терет кредита парт. 44 поз. 2 буџета за 1937/38 годину све до одређивања пензије из Пензионог фонда, када ће се извршити обрачун.“

2) По предлогу Претседника ОБр. 22262:

„Да се г-ђи Вукосави, удови поч. Драгољуба Грбића, бив електричара Дирекције трамваја и осветлења, који је на дан смрти имао 11 година, 4 месеца и 9 дана службе, одреди месечна помоћ у износу од 650.— динара, пошто је њен супруг примао месечно Динара 1.798,06. Ова помоћ да се исплаћује удови Вукосави почев од 1 јуна 1937 године на терет кредита партије 44 позиције 2 буџета за 1937/38 годину све до одређивања пензије из Пензионог фонда, када ће се извршити обрачун.“

3) По предлогу Претседника ОБр. 22263:

„Да се г-ђи Розини, удови поч. Лавослава Мазирека, бив. кондуктера Дирекције трамваја и осветлења који је на дан смрти имао 11 година, 10 месеци и три дана службе одреди месечна помоћ у износу од 500.— динара пошто је њен супруг примао месечно Динара 1,675.—. Ова помоћ да се исплаћује удови Розини почев од 1 јуна 1937 године на терет кредита партије 44 позиције 2 буџета за 1937/38 годину све до одређивања пензије из пензионог фонда, када ће се извршити обрачун.“

4) По предлогу Претседника ОБр. 22264:

„Да се г-ђи Видосави Поповић, удови почившег Илије Поповића, бившег ковача Дирекције трамваја и осветлења, који је на дан смрти имао 11 година, 7 месеци и 25 дана службе одреди месечна помоћ у износу од 650.— дин. пошто је њен супруг примао месечно динара 1.798,—. Ова помоћ да се исплаћује удови Видосави почев од 1 јула 1937 године на терет кредита партије 44 позиције 2 буџета за 1937/38 годину, све до одређивања пензије из Пензионог фонда, када ће се извршити обрачун.“

5) По предлогу Претседника ОБр. 22265:

„Да се г-ђи Вукосави, удови поч. Живојина Жиловића, бив. пензионера Дирекције трамваја и осветлења који је пензионисан на дан 11.IV.1932 године са 18 година и 6 месеци службе, одреди месечна помоћ у износу од 600.— динара, пошто је њен супруг примао Динара 1.750.—. Ова помоћ да се исплаћује удови Вукосави почев од 1 јула 1937 године на терет кредита партије 44 позиције 2 буџета за 1937/38 годину све до одређивања пензије из Пензионог фонда, када ће се извршити обрачун.“

6) По предлогу Претседника ОБр. 22266:

„Да се г-ђи Јелисавети, удови поч. Петра Анђелковића, бив. кочничара Дирекције трамваја и осветлења који је на дан смрти имао 16 година, 3 месеца и 23 дана службе одреди месечна помоћ у износу од 500.— динара, пошто је њен супруг примао месечно динара 1.853,67. Ова помоћ да се исплаћује удози Јелисавети почев од 1 августа 1937 године на терет кредита партије 44 позиције 2 буџета за 1937/38 годину све до одређивања пензије из Пензионог фонда, када ће се извршити обрачун.“

94

На предлог Претседника ОБр. 22269 Градско веће је

Одлучило:

Да се усвоји споразум између Друштва „Снага и Светлост“ и Општине града Београда, парафиран 8 октобра 1937 године између г. Владе Илића, претседника Општине с једне стране и г.г. Д-р Шпајха, Пероше-а и Д-р В. Крастинга као претставника Друштва са друге стране, који гласи:

„Уговорне стране констатују, да споразуми односно цена електричне енергије закљученим у споразуму од 19 октобра 1935 године за године 1935, 1936 и 1937 истичу 31 децембра 1937 године.

Оне су због тога уговориле, са дејством од 1 јануара 1938 године за године 1933 1939 и 1940 одступајући од одредаба концесионог уговора од 2 септембра 1929 године, да утврде следеће нове цене енергије и накнадне услове:

I. а) За првих у једној години изузетих 40,000.000.— КВЧ износи цена 0,79 дин. по квч. Ова цена има се месечно на тај начин платити што половина = 0,395 дин. има да буде плаћена Друштву у Београду у југословенском новцу, док друга половина т.ј. против — вредности од 0,395 дин. има да се плати са 0.0395 швајцарских франака нето код Швајцарског банкарског друштва у Базелу у корист Друштва „Снага и Светлост“ Базел. Општина се обавезује овим, да ће за изузетих првих 40,000.000.— квч у једној години платити суму од укупно Динара 15,800.000.— у Београду Друштву Снага и Светлост и суму од укупно 1,580.000.— швајцарских франака у Базелу Швајцарско банк. друштву у корист Друштва Снага и Светлост.

б) За електричну енергију преко 40.000.000 узету у једној години износи цена 0,44 динара по квч плативо у Београду Друштву Снага и Светлост.

II. За ноћну струју за термичке сврхе која се може узимати само између 22 и 5 часова, као и за индустријске сврхе која се може узимати само између 22 и 6 часова износи цена 0,35 дин. по квч.

Ноћна струја узимана по предњим условима мериће се нарочитим струјомерима код претплатника, узимати од количина електричне енергије које ће се читањем струјомера установити у подстаницама бр. 1 и 2 и обрачунаваће се засебно по утврђеној цени од Дин. 0,35 по квч.

Начин како ће се овај обрачун вршити регулисаће се још засебно.

Тарифа за ноћну струју узимању по предњим условима важи само онда ако се потрошња утврђује нарочитим струјомерима или двотарифним струјомерима са оклопним часовницима.

Ноћна енергија сме се испоручивати само таквим индустријама које енергију узимају и преко дана.

Градска дирекција трамв. и освет. стараће се да се новим прикључцима индустрије не погорша знатно фактор снаге електричне енергије коју друштво испоручује Општини.

III. Овај споразум подлеже од стране претставника Градског поглаварства одобрењу Градског већа и надлежних државних власти, од стране делегата Друштва одобрење Управног одбора Снага и Светлост А. Д. у Базелу.

Докле год не буду изспуњени услови наведени у предњем ставу важе цене енергије према споразуму од 19 октобра 1935 год. У овом случају износи цена елек. енергије преко 40.000.000.— квч. у једној години дин. 0,44 по квч.

Овај споразум састављен је у два истоветна примерка од којих свака страна добија по један.“

95

Код тачке дневног реда: „Кратка питања“ већник г. Матовић поставио је неколико питања. С обзиром на велики скок цене дрвету за гориво обнавља свој ранији предлог да би Општина требала сама или преко Општинске штедионице да набави већу количину дрва за сиромашно становништво и чиновнике и на тај начин утицала на снижење цена гориву за огрев.

Друго питање односило се на унапређење чиновника, у коме је пледирао да и чиновници Београдске општине, који већ дуго чекају на унапређење треба већ једном да та унапређења добију.

Треће питање односило се на доношење новога Статута, без кога се не може извршити потпуна и дефинитивна организација служби и пословања у Општини, тражећи да се тај Статут што пре донесе.

Претседник г. Влада Илић одговорио је г. Матовићу да је у питању набавке дрва предузео још пре два месеца потребне кораке, али да би независно од тога Општинска штедионица сама могла предузети ефикасне мере за сузбијање скупоће дрва, ако би набавила већу количину и продавала грађанству по цени коштања.

На друго питање одговорио је да је он још поодавно био поднео већу предлог за унапређење чиновника али да је он скинут с дневног реда ради проучавања од стране Персоналног одбора. Моли г. Матовића да заједно са Персоналним одбором проучи питање

унапређења чиновника и доставе му предлог ради изношења Градском већу на одобрење.

На треће питање одговорио је да је израду Статута поверио стручњацима, који га раде и кад буду готови он ће се упознати са њим и поднети га Веоћу на одобрење.

Седница је закључена у 20 часова.

ОВЕРАВАЈУ:

Градски већници:
Миливоје Благојевић, с. р.
Миливоје Јевремовић, с. р.

Претседник
Градске општине,
Влада Илић, с. р.

Службене објаве и огласи

Објава

У последње време опет је примећено да земунски грађевински предузимачи, зидарски, тесарски, лимарски и фарбарски мајстори, оџачари, грађевински бравари, кровопокривачи, фирмописци и др. раде у близини електричних водова, а да о раду не извештавају Д. Д. за електрична прометна и индустријска предузећа у Земуну (електричну централу).

Пошто при радовима у близини електричних водова постоји опасност, да се деси по живот погибељан несретан случај треба кад год се раде такви радови, оправке и т. д. искључити струју у водовима како би се могло радити без опасности.

Стога се упозоравају сви напред именовани и др. чији позив сам по себи захтева да своје радове изводе у близини водова да пре почетка такових радова благовремено известе електричну централу — како би могла електричне водове уклонити или струју искључити и тако отклонити опасност.

Ко пропусти поднети пријаву електричној централи и тиме пропусти обезбедити живот радника од погибеља рада у близини електричних водова одговараће у случају незгоде по постојећим законским прописима.

На ово се упозоравају и сви сопственици зграда односно њихови кућепазитељи на чијим зградама се предузимају грађевински радови, оправке и т. д.

Земун, 14. октобра 1937.

Градско поглаварство Београд, одељак у Земуну, З.О. број 15260-1937.

ПАЖЊА ПРЕТПЛАТНИЦИМА

Умољавају се претплатници да измире дужну претплату што пре, а најдаље до 5 новембра тек. год.

Претплата, која износи за целу годину 150.— дин. а за пола године 80.— дин., уплаћује се чековном уплатницом Поштанске штедионице, у корист чековног рачуна број 54.300.

ИЗ АДМИНИСТРАЦИЈЕ „БЕОГРАДСКИХ ОПШТИНСКИХ НОВИНА“

Власник: Градско поглаварство Београд. — Уредник: Ђуро Бањац, Молерова 16
Штампарија Драг. Грегорића, Страхињића Бана 75. — Београд

БИБЛИОТЕКА ... Р МАРКОВИЋ“ БЕОГРАД

Л 37

ПОШТАРИНА ПЛАЋЕНА У ГОТОВУ

Универзитетска библиотека
Београд
Краља Александра № 73

ОПШТИНЕ

СЛУЖБЕНИ ОРГАН ГРАДСКОГ ПОГЛАВАРСТВА ГРАДА БЕОГРАДА

Излази једном недељно | 6 новембар 1937 године | Година 55 — Број 42

Уредништво и администрација: Кнегиње Љубице 1/II, телефон 26-242
Претплата: за годину дана 150.— дин., за пола године 80.— дин.
Чековни рачун код Поштанске штедионице бр. 54.300

ЗАПИСНИК

X редовне седнице Градског већа Општине града Београда, одржане 16 октобра 1937 године у 18 часова

Седница је отворена са овим дневним редом:

1. Саопштења.
2. Предлог за допуну тарифе о бановинској и општинској трошарини.
3. Предлог за извођење електричне кабловске линије у Генерала Хаџића ул. на Дедињу.
4. Кратка питања.

Позив на седницу достављен је свима г. г. већницима.

Седници су присуствовали већници г. г.: Марко Ђ. Радовић, Милорад Крстић, П. Кара-Радовановић, инж. Бран. Ивановић, Станоје Стојчевић, Илија Станојевић, Душ. А. Ђорђевић, Д-р Душ. Калановић, Мих. С. Профировић, Стојан Крстић, Д-р Сава Стојаковић, инж. Јов. Петровић, Д-р Петар Марковић, Жив. Ранковић, Бран. Б. Тодоровић, Рад. Радосављевић, Сима Ј. Маринковић, Драг. Радосављевић, Рајко П. Каралић, Мил. Јевремовић, Коста Г. Петровић, В. М. Димитријевић, арх. Б. Живадиновић, Филип А Шерер, Мил. У. Благојевић, М. де Мајо, Ж. М. Константиновић, Д-р Ст. Поповић, Тома Томић, Б. Матовић, Бруно Мозер, Предраг Ј. Медицијан, Д-р Јов. Мијушковић, Гојко М. Новитовић, Милан Мих. Стефановић, М. П. Милорадовић и Јосиф Ф. Херман.

Претседник г. Влада Илић отворио је седницу и констатовао да има кворума за рад у у смислу § 71 Закона о градским општинама.

За оверач записника одређени су г.г. Миливоје Јевремовић и Миливоје Благојевић.

1

Деловођа Већа саопштава да су се извинили градски већници г.г.: Ђорђе Попара, Милорад Симовић, Д-р Илија Бацковић, Алекса Поп-Митић, Миша Смедеревац, Д-р Мита Поповић, Божидар Јосиповић, Василије Станковић, Илија Богдановић, Милош Радојловић, Недељко Савић, Д-р Слободан Живановић, и Момчило Јанковић.

По сагласности Градског већа накнадно је стављена следећа тачка:

4. — Предлог за закључење зајма до суме од 10,000.000.— дин. код Општинске штедионице и заложног завода града Београда за набавку аутобуса, камиона, моторних прскалица и др.

Тачка „кратка питања“ остављена је за крај дневног реда.

2

На предлог Претседника ОБр. 22742 Градско веће је

Одлучило:

I Да се у Уредби о бановинској трошарини града Београда са тарифом ОБр. 12004 од 28 маја 1930 год. у тарифи члана 6 после Тар. бр. 6 дода нов Тар. бр. 7, који гласи:

„бензин без разлике од 100 кгр. 20.— динара“

II Да се у тарифи уз Уредбу о трошарини Општине града Београда од 11 јула 1936 год. Тар. бр. 81 тач. 1 трошаринске тарифе измени и гласи:

„бензин и бензол:

а) бензин без разлике од 100 кгр. 15.— динара.

б) бензол без разлике од 100 кгр. 15.— динара.

III Ове измене и допуне, како у Уредби

о бановинској трошарини, тако и у Уредби о општинској трошарини, ступају у живот на дан 17 октобра 1937 год.

3

На предлог Претседника ОБр. 22501 Градско веће је

Одлучило:

Да се усвоји предлог Дирекције трамваја и осветлења и одобри извођење електричне кабловске линије у Генерала Хаџића ул. на Дедињу по предрачунској суми од дин 29.744.—

Материјал потребан за извршење овога посла у укупном износу од дин. 25.582.— набавиће Дирекција трамваја и осветлења путем требовања на терет парт. 53 поз. 9 буџета за 1937/38 год.

Радну снагу потребну за извршење овога посла у укупном износу од дин. 4.162.— исплатиће Дирекција трамваја и осветљења по својим платним списковима на терет парт. 53 поз. 9 буџета за 1937/38 год.

4

На предлог Претседника ОБр. 22653 Градско веће је

Одлучило:

Да се код Општинске штедионице и заложног завода града Београда закључи зајам до суме од дин. 10,000.000.— и то за набавку аутобуса, камиона и камионета, моторних прскалица, шина, скретница, трансформатора, једног теретног аутомобила, потребног оруђа, прибора и справа за техничку организацију службе чишћења јама и канала, за изградњу магацина на општинском имању „Пионир" за смештај сена и сламе, за набавку потребних машина и радове на проширењу и преуређењу градске кланице у Земуну, инвентара и инструмената амбуланте за кожне и венеричне болести, за осветлење моста Краља Петра II и полагање кабловске линије за леву обалу Дунава.

Услови овог зајма су:

1) рок трајања 2 год;

2) коришћење зајма по потреби;

3) камата 5% годишње; обрачун тромесечно;

4) покриће зајма неопозива цесија прихода трамваја у Београду;

5) за све изузете суме дужно је Поглаварство да изда Штедионици менице са својим акцептом;

6) за цело време трајања зајма Дирекција трамваја и осветљења дужна је полагати Штедионици сваких 30 дана своје заложене приходе;

7) вишком прихода, који остаје после извршене наплате интереса и отплате дуга код Штедионице, може Поглаварство слободно располагати;

8) потребне суме за исплату ануитета по овоме зајму дужно је Поглаварство уносити редовно у свој буџет, све до његове коначне исплате;

9) ануитетни трошкови овога зајма пашће на терет кредита по парт. 39 поз. 22 за ову буџетску годину; а наредних година предвидети потребан кредит за ануитет саобразно амортизационом плану.

5

Код тачке „Кратка питања" говорили су:

Г. Сима Маринковић говорио је о потреби повећања плата општинских чиновника, с обзиром на повећање принадлежности државних службеника. Г. Маринковић истиче како је Општина предњачила у смањењу принадлежности својих чиновника и да је право да сада предњачи у повећању и моли г. Претседника за одговор, да ли је штогод предузето у том правцу.

Г. Бранимир Ивановић говорио је о томе да се у Дирекцији трамваја и осветлења спрема предлог за расходовање свих дотрајалих саобраћајних средстава и сматра да је зајам од 10,000.000.— дин. о коме је вечерас одлучено веома мали за потребе Дирекције трамваја и осветљења у саобраћајним средствима.

Г. Павле Кара-Радовановић тражио је да се за Београд као престоницу набавља све најбоље и најрепрезентативније и сматра да се сума зајма за набавку саобраћајних средстава треба да удвостручи јер ће се тај зајам за најкраће време амортизовати из прихода који буду давала та нова саобраћајна средства.

Г. инж. Јован Петровић изложио је да је за инвенстиционе радове као подизање школа, израду калдрме, канализације, других техничких радова неопходно потребних за Београд као и за набавку свих потребних саобраћајних средстава потребно закључити један велики инвестициони зајам у износу од око 220,000.000.— дин.

Претседник г. Влада Илић одговорио је да се овај зајам од 10,000.000.— дин. закључује за најхитнију набавку саобраћајних средстава за пролеће 1938 год. да се не би чекало на одобрење буџета а да ће у буџету бити предвиђене суме за набавку још потребних саобраћајних средстава.

Затим је г. Претседник одговорио г. Маринковићу да ће се повећање плата општинских чиновника извршити према Уредби коју је Краљевска влада донела.

Инж. г. Бранимир Ивановић моли г. Претседника за обавештења о писању листа „Бал-

кан" о трошаринским аферама и о инциденту који се десио са месарима на кланици.

Претседник г. Влада Илић одговорио је већнику г. Ивановићу, да ће обавештење о трошарини добити од управника Трошарине а о инциденту на кланици од Директора Општег одељења г. Б. Павловића.

Затим је г. Божидар Матовић показао циркулар Месарског удружења, упућен свима г.г. већницима, о инциденту на кланици.

На крају већник г. Павле Кара-Радовановић говорио је о споразуму, који је закључила Удружена опозиција, и изјашњава се против њега.

За овим је седница закључена у 19.30 часова.

ОВЕРАВАЈУ:

Градски већници:

Миливоје Јевремовић, с. р.
Миливоје Благојевић, с. р.

Претседник
Градске општине
Влада Илић, с. р.

Измена Тар. бр. 404 од тач. 1 до 15 Таксене тарифе

Господин Министар финансија под Бројем 9411 од 4 септембра 1937 донео је следеће решење:

„На основу § 116 Закона о градским општинама

ОДОБРАВАМ:

одлуку Градског већа Општине града Београда од 9 јуна 1937 О.Бр. 12991 о измени Тар.бр. 404 тач. 1 до 15 таксене тарифе, која гласи:

На предлог Претседника О.Бр. 12991 Градско веће је *одлучило:*

Да се пропис Т.бр. 404 тач. 1 до 15 г. таксене тарифе измени тако да глиси:

Тар.бр. 404

За држање и истицање фирме годишње:

1) Сва осигуравајућа друштва, новчани заводи, банке и акционарска предузећа са уплаћеним капиталом:

а) до 1,000.000.— динара, 1,500.— дин.;

б) од 1,000.000.— до 5,000.000.— 3.000.— динара.

в) од 5,000.000.— до 10,000.000.— 5.000.— динара.

г) преко 10,000.000.— динара на сваку хиљаду по 0,50 дин. с тим да ова такса не може бити већа од 30.000.— динара.

д) филијале чије се централе налазе ван Београда као и ван Краљевине плаћају ову таксу према дотираном капиталу својих централа.

2) Све трговачке радње које раде на велико (гросиске) као и које раде уједно и на ситно, велике јувелирске, дрогеријске и винарске радње, стоваришта и трговине алкохолних пића и минералне воде:

а) до 8.000.— динара течевине, 1.000.— дин.

б) преко 8.000.— дин., 1.500.— дин.

Апотекарске радње:

а) до 5.000.— дин. течевине 500.— дин.

б) од 5.000.— до 8.000.— дин 800.— дин.

в) преко 8.000.— дин. течевине 1.000.— дин.

3) *Мењачке и сарафске радње:*

а) до 5.000.— дин течевине 1.000.— дин.

б) преко 5.000.— дин. течевине, 1.500.— д.

4) Све трговачке и дрогеријске радње које раде на ситно (деталь) плаћају ову таксу према течевини и то:

а) до 1.000.— дин. течевине, 100.— дин.

б) од 1.000.— до 1.500.— дин течевине 150.— дин.

в) од 1.500.— до 2.000.— дин. течевине, 200.— дин.

г) од 2.000.— до 2.500.— дин. течевине 250.— дин.

д) од 2.500.— до 3.000.— дин. течевине 300.— дин.

ђ) од 3.000.— до 3.500.— дин. течевине 350.— дин

е) од 3.500.— до 4.000.— дин. течевине 400.— дин.

ж) од 4.000.— до 4.500.— дин. течевине 450.— дин.

з) преко 4.500.— дин., 500.—

5) Све индустријске радње, фабрике, новинарска и издавачка предузећа, циглане, биоскопи и предузећа за промет филмова, која нису акционарска друштва плаћају ову таксу годишње према течевини и то:

а) до 5.000.— дин. течевине, 300 дин.

б) од 5.000.— до 10.000.— дин. течевине 400.— дин.

в) од 10.000.— до 15.000.— дин. течевине 500.— дин.

г) од 15.000.— до 20.000.— дин. течевине 600.— дин.

д) од 20.000.— до 25.000.— дин. течевине 700.— дин.

ђ) од 25.000.— до 30.000.— дин. течевине 800.— дин.

е) од 30.000.— до 35.000.— дин. течевине 900.—

ж) од 35.000.— до 40.000.— дин. течевине 1.000.— дин.

з) од 40.000.— до 45.000.— дин. течевине 1.100.— дин.

и) од 45.000.— до 50.000.— дин. течевине 1.200.— дин.

ј) од 50.000.— до 75.000.— дин течевине 1.500.— дин.

к) од 75.000.— до 100.000.— дин. течевине 2.000.— дин.

л) од 100.000.— до 150.000.— дин. течевине 2.500.— дин.

љ) преко 150.000.— дин течевине 3.000.— динара.

б) Варијетеи и барови и локали њима подобни 2.000.— дин.

7) Хотели, кафане, ресторани и пивнице I реда, 1.500.— дин.

Хотели, кафане, ресторани и пивнице II реда:

а) до 7.500.— дин течевине, 800.— дин.

б) преко 7.500.— дин течевине 1.000.— дин.

8) Хотели, кафане, ресторани, пивнице, свратишта, коначишта, гостионице крчме и механе према течевини и то:

а) до 2.000.— дин. течевине, 250.— дин.

б) од 2.000.— до 2.500.— дин. течевине 300.— дин.

в) од 2.500.— до 3.000.— дин. течевине 350.— дин.

г) од 3.000.— до 3.500.— дин течевине 400.— дин.

д) од 3.500. —до 4.000.— дин. течевине 450.— дин.

ђ) од 4.000.— до 4.500.— дин. течевине 500.— дин.

е) од 4.500.—— до 5.000.— дин. течевине 600.— дин.

ж) од 5.000.— до 7.500.— дин течевине 700.— дин.

з) преко 7.500.— дин. течевине 800.— дин.

9) Бифеи и радње ужичких производа, ракицинице и њима подобни и то:

а) до 1.000.— дин течевине 300.— дин.

б) од 1.000.— до 1.500.— дин. течевине 350.— дин.

в) од 1.500.— до 2.000.— дин течевине 400.— дин.

г) од 2.000.— до 2.500.— дин. течевине 450.— дин.

д) од 2.500.— до 3.000.— дин течевине 500.— дин.

ђ) од 3.000.— до 3.500.— дин. течевине 550.— дин.

е) од 3.500 до 4.000.— дин. течевине 600.— дин.

ж) од 4.000.— до 4.500.— дин. течевине 650.— дин.

з) од 4.500.— до 5.000.— дин. течевине 700.— дин.

и) од 5.000.— до 5.500.— дин. течевине 800.— дин.

ј) од 5.500 до 6.000.— дин течевине 900.— дин.

к) преко 6.000.— дин. течевине 1.000.— дин.

10. Посластичарске, бозацијске, алвацијске, млекацијске и шећерцијске и то:

а) до 1.000.— дин. течевине, 200.— дин.

б) од 1.000.— до 1.500.— дин. течевине 250.— дин.

в) од 1.500.— до 2.000.— дин течевине 300.— дин.

г) од 2.000.— до 2.500.— дин. течевине 350.— дин.

д) од 2.500.— до 3.000.— дин течевине 400.— дин.

ђ) од 3.000.— до 3.500.— дин. течевине 450.— дин.

е) од 3.500 до 4.000.— дин. течевине 500.— дин.

ж) од 4.000.— до 5.000.— дин. течевине 600.— дин.

з) од 5.000.— до 6.000.— дин. течевине 700.— дин.

и) од 6.000.— до 7.000.— дин. течевине 800.— дин.

ј) од 7.000.— до 8.000.— дин. течевине 900.— дин.

к) од 8.000.— до 9.000.— дин. течевине 1.000.— дин.

л) од 9.000.— до 10.000.— дин. течевине 1.200.— дин.

љ) преко 10.000.— дин. течевине 1.500.— динара.

11) Хлебарске, рибарске, кобасичарске и месарске радње:

а) до 1.000.— динара течевине 100.— дин.

б) од 1.000.— до 1.500.— дин. течевине 150.— дин.

в) од 1.500.— до 2.000.— дин течевине 200.— дин.

г) од 2.000.— до 2.500.— дин. течевине 250.— дин.

д) од 2.500.— до 3.000.— дин течевине 300.— дин.

ђ) од 3.000.— до 3.500.— дин. течевине 350.— дин.

е) преко 3.500.— дин. течевине 400.— дин.

12) Пиљарске, ашчиске и ћевабџијске радње и то:

а) до 1.000.— дин течевине 100.— дин.

б) од 1.000.— до 1.500.— дин. течевине 150.— дин.

в) преко 1.500.— дин. течевине 200.— дин.

13) Занатлијске радње и то:

а) до 500.— дин. течевине 20.— дин.

б) од 500.— до 750.— дин. течевине 30.— динара.

в) од 750.— до 1.000.— дин. течевине 50.— дин.

г) од 1.000.— до 1.500.— дин. течевине 100.— дин.

д) од 1.500.— до 2.000.— дин. течевине 150.— дин.

ђ) од 2.000.— до 2.500.— дин. течевине 200.— дин.

е) од 2.500.— до 3.000.— дин. течевине 250.— дин.

ж) преко 3.000.— дин. течевине 300.— дин.

14) Приватни санаторијуми, клинике и кукупатила и то: санаторијуми, клинике и парна купатила:

а) до 5.000.— дин. течевине 1.000.— дин.

б) преко 5.000.— дин. течевине 1.500.— дин.

Хладна купатила на Дунаву и Сави:

а) до 2.000.— дин. течевине 300.— дин.

б) преко 2.000.— дин. течевине 500.— дин.

15 а) Техничка, грађевинска и погребна предузећа:

а) до 1.000.— дин. течевине 200.— дин.

б) од 1.000.— до 1.500.— дин. течевине 300.— дин.

в) од 1.500.— до 2.000.— дин течевине 400.— дин.

г) од 2.000.— до 2.500.— дин. течевине 500.— дин.

д) од 2.500.— до 3.000.— дин течевине 600.— дин.

ђ) од 3.000.— до 3.500.— дин. течевине 700.— дин.

е) од 3.500 до 4.000.— дин. течевине 800.— дин.

ж) од 4.000.— до 4.500.— дин. течевине 900.— дин.

з) од 4.500.— до 5.000.— дин. течевине 1.000.— дин.

и) од 5.000.— до 6.000.— дин. течевине 1.200.— дин.

ј) од 6.000.— до 8.000.— дин. течевине 1.400.— дин.

к) преко 8.000.— дин. течевине 1.600.— дин.

15 б) Шпедитери, посредници, агенти, заступници и њима подобни и то:

а) до 1.000.— дин. течевине 250.— дин.

б) од 1.000.— до 1.500.— дин. течевине 350.— дин.

в) од 1.500.— до 2.000.— дин течевине 450.— дин.

г) од 2.000.— до 2.500.— дин. течевине 550.— дин.

д) од 2.500.— до 3.000.— дин течевине 700.— дин.

ђ) од 3.000.— до 3.500.— дин. течевине 800.— дин.

е) од 3.500 до 4.000.— дин. течевине 900.— дин.

ж) од 4.000.— до 4.500.— дин. течевине 1.000.— дин.

з) од 4.500.— до 5.000.— дин. течевине 1.200.— дин.

и) од 5.000.— до 5.500.— дин. течевине 1.500.— дин.

ј) од 5.500 до 6.000.— дин течевине 1.700.— дин.

к) преко 6.500.— дин. течевине 2.000.— дин.

15 в) Инжењери, архитекте, лекари, зубни атељеи и адвокати и то:

а) до 1.000.— дин. течевине 100.— дин.

б) од 1.000.— до 1.500.— дин. течевине 150.— дин.

в) од 1.500.— до 2.000.— дин течевине 200.— дин.

г) од 2.000.— до 2.500.— дин. течевине 250.— дин.

д) од 2.500.— до 3.000.— дин течевине 300.— дин.

ђ) од 3.000.— до 3.500.— дин. течевине 350.— дин.

е) од 3.500 до 4.000.— дин. течевине 400.— дин.

ж) од 4.000.— до 4.500.— дин. течевине 450.— дин.

з) од преко 4.500.— дин. течевине 500.— динара.

15 г) Бабице, 200.— дин.

Напомене 1 и 2 Тар.бр. 404 таксене тарифе, одобрене решењем г. Министра финансија бр. 12327/24 остају у важности.

Напред прописане таксе наплаћиваће се од 1 априла 1937 године, на подручју Београда и Земуна."

Предње решење доставља се ради знања и употребе.

Из Министарства финансија, Буџетско одељење Бр. 9411 од 4 септембра 1937 год.

По наредби Министра финансија
Начелник,
Мил. Остојић, с. р.

СЛУЖБЕНИ ОГЛАС:

Пажња сопственицима непокретних имања у Београду

У улицама: Војводе Богдана, Војводе Бране од Нове ул. бр. 349 до Расинске улице, Нова улица бр. 349 Бањска, Ћирила и Методија, Милорада Шапчанина, Петраљичка, Војводе Анђелка, Војводе Саватија, Ђаковачка, Младонагоричанска, Тршћанска, Једренска Милана Милићевића, и Перистерска — извршени су улични канали и пуштени у функцију.

Са роком од 1 маја 1938 године сва имања у горњим улицама морају бити каналисана и везана са уличним каналом. После овога рока имања ће плаћати таксу за употребу канала без обзира да ли су везана или не поред других последица у вези са „Правилником" и санитарним уређајем.

Сви потребни подаци за каналисање добиће се у Канализационом отсеку, Југовићева улица бр. 1/II.

Из канцеларије Канализационог отсека Т. Д.Бр. 42969.

ПРЕГЛЕД

месечних потрошња по категорији и врсти претплатника у 1934, 1935 и 1936 год.

	Месец	Приватни				Државни			Општински				Д. Т. и О.
		Мотори кВв.	Осветљење кВч.	Локали кВч.	Укупно кВч.	Мотори кВч.	Локали кВч	Укупно кВч.	Мотори кВч.	Локали кВч.	Улично кВч.	Укупно кВч.	Укупно кВч.
1934	I	276.149	626.674	227.208	1,130.031								
	II	219.608	478.589	191.528	889.725	уг. 283.508	уг. 625.122						
	III	266.630	376.861	159.941	803.432			908 630	53.495	98.081	932.689	1,084.265	156.100
	IV	200.057	313.239	142 957	656.252								
	V	329.088	329.568	119.132	777.782	уг. 367.044	уг. 409.254						
	VI	220 694	250.405	111.140	582.239			776.298	74.757	61.744	625.973	762.474	71.523
	VII	280.424	245.562	109.720	635.706								
	VIII	267.352	239.904	108.869	616.025		уг. 286.704						
	IX	305.889	275.712	126.009	707 600	уг. 520.813		807.517	57.459	57.563	670.522	785.544	97.350
	X	224.081	322.546	155 211	701.838								
	XI	423.013	449.800	189 305	1,062.118	уг. 299.044	уг. 579.795						27.880
	XII	314.750	507.235	213.927	1,035.912			878.839	358.470	95.584	982.133	1,436.187	мот. 78.027
	Свега	3,327.719	4,415.995	1,854.946	9,598.660	1,470.409	1,900.875	3,371.284	544.181	312.972	3,211.317	4,068.470	430.880
1935	I	159.638	605.005	215.022	979.665								
	II	286.862	446.652	198.799	1,032.313								мот. 87.951
	III	298.261	460.264	170.927	929.452	426.177	702.331	1,128.498	137.049	110.023	923.067	1,170.139	осв. 27.795
	IV	294.724	401.543	152.374	848.641								115.740
	V	379.360	410.623	159.579	949.567								мот. 114.121
	VI	289.720	285 606	109.117	684.443	337.608	412.421	750.029	184.116	72.769	623.183	880.068	осв. 34.102
	VII	311.678	261.611	101.106	674.395								148.223
	VIII	345.460	266.222	106.517	718.199								мот. 100.952
	IX	346.230	304.484	124.631	775.345	277.341	324.696	602.037	251.156	89.722	673.622	1,014.500	осв. 21.975
	X	587.106	377.464	153 618	1,118 188								122.927
	XI	489.245	483 003	191.961	1,164.209								мот. 89.614
	XII	392.325	641.215	292.877	1,326.117	367.305	648.998	1,016.303	135.323	101.953	947.420	1·184.696	осв. 35.876
	Свега	4,180.609	5,043.697	1,976.528	11,200.834	1,408.421	2,088.446	3,496.867	707.644	374.467	3,167.292	4,249.408	512.386
1936	I	349.483	580.363	278.562	1,208.408								
	II	367.829	598.051	278.284	1,244.164								мот. 94.145
	III	383.727	481.526	247.754	1,113.007	356.724	636.680	993.404	147.979	148.466	933.604	1,230.049	осв. 41.567
	IV	390.423	430.491	208.273	1,029.187								135.712
	V	429.936	369.581	192.694	992.211								мот. 87.421
	VI	406.694	334.813	165.876	907.383	375.172	486.075	861.247	230.359	101.741	607.818	940.418	осв. 22.952
	VII	415.669	283.892	139.833	839.394								110.373
	VIII	413.097	270.185	147.750	831.032								мот. 63.423
	IX	441.030	297.891	171.992	910 918	343.997	362.540	706.537	224.595	83.086	653.812	961.493	осв. 27.532
	X	574.125	411.378	228.288	1,213.791								90.955
	XI	495.517	530.131	278.773	1,304.421								мот. 50.009
	XII	502.356	630.571	314.872	1,447.799	431.042	715.366	1,146.408	198.272	111.895	948.643	1,258.810	осв. 39.566
	Свега	5,160.886	5,218.873	2,652.951	13,041.710	1,506.935	2,200.661	3,707.596	801.705	445.188	3,143.877	4,390.770	89.575 426.615

ПРЕГЛЕД И РАСПОДЕЛА

потрошње електричне енергије по врсти и категорији у 1934, 1935 и 1936 год.

Година	Врсте претплатника	к. В. ч. Мотори	осветљење	локали	улично	Укупно	Врсте претплатника	К. В. Ч.
1934	Приватни	3,327.719	4,415.995	1,854.946		9,598.660	1) За приватне претплатнике	9,598.660
	Државна надлештва	1,470.409		1.900.875		3,371.284	2) „ државне „	3,371.284
	Општинска „	544.181		312.972	3,211.317	4,068.470	3) „ општинске зграде	857.153
	Дирекција т. и о.	350.500	80.380			430.880	4) „ улично осветљење	3,211.317
		5,692.809	4,496.375	4,068.793	3,211.317	17,469.294	5) „ потребе Д. Т. и О.	430.880
							6) „ трамваје	9,668.793
							7) Свега утрошено:	27,138.087
							8) губитак	3,262.305
							9) купљено од друштва „Снага и Светлост“	30,400.392
							губитак у % 10,75%	
							највеће оптерећење 10,800 кВ.	
							степен искоришћења 31,3%	
							време искоришћења 2,800 часова	
1935	Приватни	4,180.609	5,043.697	1,976.528		11,200.834	1) За приватне претплатнике	11,200 834
	Државна надлештва	1,408.421		2,088.448		3,496.867	2) „ државне „	3,496.867
	Општинска „	707.644		374.467	3.167.292	4,249.403	3) „ општинске зграде	1,082.111
	Дирекција т. и о.	392.638	119.748			512.386	4) „ улично осветљење	3,167.292
		6,689.312	5,163.445	4,439.441	3,167.292	19,459.490	5) „ потребе Д. Т. и О.	512.386
							6) „ трамваје	9,832.975
							7) Свега утрошено	29,292.465
							8) губитак	2,944.690
							9) Свега купљено од друштва „Снага и Светлост“	32,237.155
							губитак у % 9,1%	
							највеће оптерећење 11,000 кВ.	
							степен искоришћења 35,45%	
							време искоришћења 2,930 часова	
1936	Приватни	5,169.886	5,218.873	2,652.951		13,041.710	1) За приватне претплатнике	13,041.710
	Државна надлештва	1,506.935	15.400	2,185.261		3,707.596	2) „ државне „	3,707.596
	Општанска „	801.705		445.188	3,143.877	4,390.770	3) „ општинске зграде	1,246.893
	Дирекција т. и о.	294.998	131.617			478.259	4) „ улично осветљење	3,143.877
		7,773 524	5,365.890	5,283.400	3,143.877	21,513.335	5) „ потребе Д. Т. и О.	478.259
							6) „ трамваје	10,398.624
							7) Свега утрошено	32,016.959
							8) губитак	3,350.611
							9) купљено од друштва „Снага и Светлост“	35,367.570
							губитак у % 9,5%	
							највеће оптерећење 11,000 кВч.	
							степен искоришћења 35,6%	
							време искоришћења 3,215 часова	

Из Дирекције трамваја и осветљења Г. п. Б. Д. Бр. 31940/37 год.

СПИСАК

лица којима су издате „Грађевинске дозволе“ за зидање нових зграда или одлуке Претседника Општине града Београда за разне грађевинске радове у месецу септембру 1937 године, и то од 15 до 30 септембра.

ГОБР.	ПРЕЗИМЕ И ИМЕ СОПСТВЕНИКА	Улица и број	Пројекант	Вредност	Шта зграда садржи
6023	Поповић Игњат	Зорина 36 VIII кв.	Игњат Поповић	600000	подр. приз. 3 спр.
5923	Матић Милош	Маглајска и Јездићева X I кв.	Јован Бјеловић	480000	преп., дозиђ. и надз.
6269	Хелдмајер Густав	Вој. Блаже 32 VI кв.	Борис Фесенков	65000	подрум и приземље
5227	Митровић Чедомир и Лепосава	Брсјачка и Букурешка VI кв.	Игњат Поповић	150000	подр. приз. и огр.
4798	И. Бајлони и Синови	Цетињска и Скадарска IV к.	Иван Жнидарчић	6000	преправка зграде
6088	Допсај Душан и Јулија	Суботичка и П. Живковића VII кварт	Ђорђе Симеоновић	5000	подизање ограде
3851	Алкалај Јаков	Кр. Александра 40 I кв.	Јаков Албала	20000	преправка зграде
4825	Ковачко Иван	Капетана Коче 46 VIII кв.	Андреја Папков	600000	сут. приз. 2 спрата
5593	Павловић Рашела	Венизелосова 23 IV кв.	Ђура Борошић	100000	надзиђивање зграде
6655	Шобајић Владимир	Вилсонов Трг и М. Миловановића X кварт	Александар Јуришић	5000	измена плана
3704	Шугар Имре и Јане	Скадарска 61 IV кв.	Јован Новаковић	10000	преправка зграде
6005	Костић Димитрије	Битољска 7 IV кварт	Фрања Урбан	4000	Измена плана
5404	Изд. пред. „Време“	Нова парц. 2213/2 XI кв.	Бранислав Којић	105000	подрум и приз.
6310	Матић Божидар	Љубићска 4а XI кв.	Фрања Урбан	48000	подрум и приз.
5040	Стојановић Светозар	Угао Нове и Кавадарске IX кварт	М. Милутиновић	2800	дозиђивање зграде
5285	Банка Златибор	Чика Љубина II кварт	Никола Матејић	1000	Измена портала
5792	Живановић Светозар	Прилепска 6 IX кварт	Мил. Јовановић	25000	препр. и дозиђ.
5788	Делић Даница	Кр. Милутина 29 IX кв.	Боривоје Гоцић	5000	преправка зграде
5107	Бритвић Зорка	Гундулићев Венац 58 III кв.	Душан Дингарац	400000	подр. приз. 2 спр.
4771	Савић Добрила	Гођевчева и Кр. Вукашина XIII кварт	Леонид Макшејев	3000	подизање ограде
5522	Радивојевић и Страшемештер	Горичка 3 V кварт	Валерије Сташевски	3000	подизање ограде
3603	Алексић Будимир	Учитељска бр. 19 XI кв.	—	500	подизање ограде
6664	Селесковић Момчило	Драже Павловића п. 978 IV к.	Дим. Богдановић	500000	подр. приз. 2 спр.
5722	Шаламов Фјодор	Нова парц. 4881/6 VII кв.	Андреја Авраменко	в. непр.	измена плана
2045	Никић Боја	Боже Јанковића 18 XI кв.	Душан Дингарац	100000	подрум и приземље
6205	Опачић Мирослав	Сердар Јола 4 XII кв.	Божидар Божић	7500	сутурен и приз.
5756	Ђорић Десанка	Цара Николе 37 VIII кв.	Боривоје Гоцић	15000	преправка зграде
5751	Тоболар Стеван	Стар. Новака и Кр. Марије IV кварт	Стеван Тоболар	1160000	подр. приз. 3 спр.
6420	Меламед Моша	Госп. Јевремова 45 III кв.	Алфред Меламед	в. непр.	измена плана
4110	Осиг. Др. Ла Национал	Чика Љубина и Кн. Михајлова II кварт	Миша Манојловић	500000	препр. и надзиђ.
5339	Богдановић Ратко	Крекова парц. 2564 XII кв.	Боривоје Гоцић	300000	подр. сут. приз. спр.
6730	Зарић Филип	Ђорђа Вашингтона 6 IV кв.	Драг. Владимировић	в. непр.	измена плана
6154	Петровић Олга	Браће Ивковоћа 35 IV кв	Милан Злоковић	160000	сутурен и приз.
6584	Ђорђевић Владимир	Немањина и Балканска X кв	Мил. Јовановић	6000	преправка
5994	Стојановић Сретен	Кн. Персиде 75 VIII кв.	Живојин Стојановић	в. непр.	измена плана
1698	Стаменковић Даринка	Братска 6 IV кв.	Брадиловић Мирко	4000	подизање ограде
6097	Марковац Злата	Јове Илића 108 XI кв.	Дујан Гранић	5000	подизање гараже
1965	Станишић Љубомир	Кап. Мишина 9 III кварт	Мирко Нинковић	1000000	подр приз. 3 спр.
5742	Радосављевић Милан	Симићева и Вуковарска XIII к.	Валерије Сташевски	15000	подизање гараже
5845	Ђаковић Ленка	Пироћанчева и Боже Јанковића XI кварт	Момчило Костић	400000	сут. приз. и спр.
5416	Станчуловић Браћа	Сарајевска 8 X кварт	Валерије Сташевски	890000	подр. приз. 4 спр.
6549	Марковић Миленко	Прешернова п 2555-2557 XI к.	Валерије Сташевски	в. непр	изм. плана

Из Грађевинског одељка Техничке дирек. Градског поглаварства града Београда ГОБр. 7515 од 20 октобра 1937 године.

Власник: Градско поглаварство Београд. — Уредник: Ђуро Бањац, Молерова 16
Штампарија Драг. Грегорића, Страхињића Бана 75. — Београд

УНИВ. РЗ. БИБЛИОТЕКА

ПОШТАРИНА ПЛАЋЕНА У ГОТОВУ

Универзитетска библиотека
Београд
Краља Александра № 73

ОПШТИНЕ

СЛУЖБЕНИ ОРГАН ГРАДСКОГ ПОГЛАВАРСТВА ГРАДА БЕОГРАДА

Излази једном недељно | 11 новембар 1937 године | Година 55 — Број 43—44

Уредништво и администрација: Кнегиње Љубице 1/II, телефон 26-242
Претплата: за годину дана 150.— дин., за пола године 80.— дин.
Чековни рачун код Поштанске штедионице бр. 54.300

На предлог Г. Претседника градске општине ОБр. 16754/37 Градско веће на седници од 23-VII-1937 год. прописало је следећи

ПРАВИЛНИК

о наплати такса за анализе Бактериолошке и хемијске лабораторије и услуге Дезинфекционог завода Г. п. Б. са тарифама

Члан 1.

Таксе за анализе у Хемијској и Бактериолошкој лабораторији и услуге Дезинфекционог завода наплаћује се према прописаној тарифи у чл. 11 и иду у корист општинске касе.

Члан 2.

Наплата таксе од приватних лица врши се преко инкасаната, код лабораторијских прегледа при пријему материјала за преглед а код услуга Дезинфекционог завода, по учињеној услузи. О извршеној наплати инкасанти издају прописане признанице.

Члан 3.

Такса за преглед животних намирница, упућених од стране контролних органа Дирекције за соц. и здрав. старање наплаћује се преко извршних власти и то само у случају када су намирнице прегледом оглашене за неисправне.

Члан 4.

Приход од лабораторијских анализа и услуга дезинфекционог завода предаје се сваког месеца благајни Дирекције за социјално и здравствено старање. При предаји прихода лабораторије односно Дезинфекциони завод подноси и списак бесплатно извршених анализа, односно услуга.

Члан 5.

Лабораторије и Дезинфекциони завод воде дневник рада са назначењем платежних и бесплатних анализа, одн. услуга и ознаком ослобођења од таксе.

Поред дневника рада ове установе воде, по упуствима књиговодства Дирекције за соц. и здрав. старање и друге потребне новчане књиге.

Члан 6.

Лица, која имају право на бесплатан преглед поднеће о томе уверење или легитимацију, при предаји одн. приликом узимања материјала за преглед.

Члан 7.

Анализе се врше бесплатно у следећим случајевима:

а) за чланове Општине града Београда, који су сиротног стања и за она лица, која од Општине добијају уверење или потврду да су у Општини града Београда боравили најмање 5 година и да су сиротног стања.

б) за штићенике Општинског дома стараца и старица.

в) за општинско особље (активно и пензионере) и чланове њихове породице ,ако нису осигурани код Уреда за осигурање радника.

г) за лица која се лече у општинској болници, при општинским диспансерима и амбулантама као и за лица, за која општински лекари траже преглед ради службене употребе.

д) за испитивање епидемиолошког и научног карактера, према оцени директора Дирекције за соц. и здрав. старање.

Члан 8.

Поједине градске установе и лекари, који упућују материјал и лица на преглед лабораторијама, морају на спроводним листама тачно испунити све рубрике прописаног обрасца.

Члан 9.

Дезинфекциони завод врши услуге према Правилнику о раду општинског дезинфекционог завода.

Члан 10.

Дезинсекције општинских установа врше се на терет кредита одобрених за ту сврху.

Члан 11.

ТАРИФА

Градске бактериолошке лабораторије.

А. Микроскопска и бактериолошка испитивања уопште

1) Микроскопска дијагноза на паразите и бактер. дин.	20.–
2) Бактериолошка дијагноза: култура крви, секрета, екскрета и др. на одговарајућим хранљивим подлогама са серолошким и морфолошким диференцирањем	30–50.–
3) Бактериолошка дијагноза као под 2) са опитима на одговарајућим животињама	100–150.–

Б. Хематолошки прегледи

1) Седиментација крви	30.–
2) Одређивање хемоглобина	20.–
3) Број леукоцита	20.–
4) Број еритроцита	20.–
5) Леукоцитарана формула крвна слика)	20.–
6) Комплетни хемограм (хемоглобин, број лукоцита, број еритроцита и крвна слика)	60.–

В. Дерматозе и микозе уопште

За сваки преглед	20–60.–

Г. Серолошка испитивања

1) Аглутинација серума по Видал-у и Вајлу-Феликсу	20.–
2) Одређивање крвних група	30.–
3) Преципитација	40.–
4) Васерманова реакција и једна колоидална реакција	40.–
5) Вајнберг	50.–

Д. Кичмена течност

1) Бактериолошки преглед (као код А. тач. 2 и В.)	20.–
2) Хемиски преглед на беланчевину	20–40.–
3) Цитолошки преглед	20–40.–
4) Васерманова реакција и једна колоидална реакција	40.–
5) Одређивање шећера (квантитативно)	60.–
6) Одређивање хлорида	60.–

Ђ. Животне намирнице и вода

1) Бактериолошки преглед воде (бр. клица и титар бак. коли)	50.–
2) Бактериолошки и микроскопски преглед млека	50.–
3) Бактериолошки са опитима на животињама	100–150.–
4) Микроскопски преглед млека (по Тромсдорфу)	20.–
5) Разне животне намирнице, микроскопски преглед	20.–
6) Животне намирнице, бактериолошки преглед	50.–
7) Животне намирнице, бактериолошки преглед са опитима на одговарајућим животињама	100–150.–

Е. Преглед желудачног сока

1) Општи преглед, микроскопски и хемиски, квантитативно одређивање соне киселине	50.–
2) Појединн састојци ради контроле	20.–

Ж. Преглед мокраће

1) Општи преглед, хемиски и талог микроскопски, беланчевина и шећер квантитативно	30.–
2) Појединн састојци (шећер и беланчевина)	20.–
3) Квантитативно одређивање појединих соли (фосфата, хлорида, уреа и др.) за сваки	20–40.–

З. Хемиски преглед крви

1) Целокупни азот, остатни азот уреа, мокраћна киселина, шећер, хлориди, холестерин, калциум, сваки преглед	60–80.–

И. Биолошке анализе

1) Реакција Зондека	150.–
2) Екстракција хормона из мокраће и хистолошко-биолошко утврђивање функције оварија	250.–

Ј. Поред такса за анализу наплаћује се

а) за вађење крви из вене	10.–
б) за узимање крви из прста	5.–
в) за вађење желудачног сока	20.–
г) за узимање разних секрета	10.–
д) за узимање материјала ван лабораторије, поред таксе за анализу, за превоз стручњака	30.–
Рајхерт-Мајслов број	85.–
1) Бактериолошки преглед (као код	

В. ТАРИФА ГРАДСКЕ ХЕМИСКЕ ЛАБОРАТОРИЈЕ

А. *Анализе животних намирница и др. према Закону о надзору над намирницама за живот.*

Месо и меснати производи

	Квалитет Дин.	Квантитет Дин.
Реакција на укварeност по Еберу	20.—	
Реакција на укварeност по Тилмансу	70.—	
Вода		30.—
Маст		85.—
Пепео		25.—
Кис. степен масти		25.—
Беланчевина		45.—
Хлориди		25.—
Нитрати		100.—
Скроб		100.—
Страна боја	25.—	
Јодни број масти	85.—	
Федоров број	200.—	
Кратка анализа меса и меснатих производа	60.—	

Јаја и конзерва јаја

Одређивање свежине јаја		
Први комад	10.—	
Сваки даљи	2.—	
Доказивање конзервирања јаја (креч, натр. стакло)	85.—	
Вода		30.—
Маст		85.—
алкохолни екстракт		85.—
Пепео		25.—
Хлориди		25.—
Фосфати целокупни	20.—	100.—
Проба на лутеин		165.—
Лецитинфосфорна киселина	30.—	
Кратке анализе конзерви (вода, маст, лецитинфосфорна киселина, пепео, хлориди, микроскопија и доказивање стране боје	300.—	

Екстракти меса, кости за супе и слично

Микроскоп, преглед (изглед, укус, мирис итд)	20.—	
Вода		30.—
Маст		85.—
Азот		45.—
Азот аминокиселина		100.—
Амонијачки азот		35.—
Креатинин колориметриски		150.—
Доказивање екстракта квасца	100.—	
Пепео		25.—
Хлориди		25.—
Стране боје	25.—	
Обична кратка анализа (вода, маст, пепео, азот, натриум, хлориди, фосфати, доказ екстракта, квасца, креатинин, боја)		500.—

Млеко

Спец. тежина млека	5.—	
Спец. тежина серума	10.—	
Реакција и реакција на нитрате	20.—	
Суви остат. гравиметирски		30.—
Кис. степен		5.—
Маст по Герберу		10.—
Беланчевине		45.—
Шећер		25.—
Пепео		25.—
Пепео алкалитет		10.—
Сахароза и лактоза у конз. млеку		70.—
Хлоршећерни број (са ре-		45.—
Ализарор проба	5.—	
100) целокупна анализа угља —		
Алкохолна проба	5.—	
Проба врења	10.—	
Реакција на кувано млеко	5.—	
Каталаза		15.—
Редуктаза		15.—
Тачка смржњавања		40.—
Прљавштина	10.—	
Леукоцити по Тромсдорфу		5.—
Обична анализа млека (спец. т. рефракција, масти, нитрата, кис. степен, леукоцити)	60.—	
Кратка анализа на иницијативу потрошача млека	20.—	

Сир

Вода		30.—
Маст по Герберу		20.—
Слободне киселине		25.—
Пепео		25.—
Хлориди		25.—
Беланчевине		45.—
Беланчевине растворљиве		70.—
Обична кратка анализа (вода, маст)	50.—	

Масти и уља

Густоћа	10.—	
Рефракција	30.—	
Тачка топљења	30.—	
Доказивање лоја и хидрираних масти у свињ. масти по Бемеру	150.—	
Тачка скручавања	35.—	
Сахароза и лактоза у конз.		

	Квалитет Дин.	Квантитет Дин.
Кристализација из етера	30.—	
Вода-гравиметриски		30.—
Вода дестилацијом		30.—
Маст		30.—
Кис. степен		85.—
Број осапуњења	65.—	
Неосапуњиво	110.—	
Јодни број (Хануш)		85.—
Хенеров број		85.—
Рајхерт-Мајслов број		85.—
Рајхерт-Мајслов и Поленскеов број	230.—	
Маслачно кисели број по Гросфелду број (А и Б)	225.—	85.—
Пепео		40.—
Доказивање никла	50.—	
Реакција боја (н.пр. реакција на сезамово уље)	10.—	
Скроб		100.—
Доказивање фитостерина	200.—	
Стране боје	30.—	
Кратке анализе маслаца (реакц., кис. степен, вода, скроб)	80.—	
Кратка анализа, масти или уља реакција кис. степен, број осапуњења, јодни број, рефракција	175.—	
Анализа масти са одређивањем диференце топљења по Бемеру	250.—	

Брашно, пециво, тесто

Пекаризација	10.—	
Кис. степен		20.—
Вода		30.—
Маст (Сокслет)		85.—
Маст по Гросфелду		50.—
Влажни лепак		35.—
Влажни и суви лепак		50.—
Целулоза		52.—
Пепео		25.—
Хлороформ. проба	10.—	
Песак		20.—
Средства за побољшање пецива	50.—	
Микроскопија	20.—	
Количина ражног брашна у пшеничном		100.—
Реакција масти	30.—	
Фосфати целокупни		100.—
Лецитинфосфорна киселина		165.—
Проба на лутеин	20.—	
Беланчевине		45.—
Стране боје	25.—	
Обична анализа теста (вода, екстракт), лецитинфосфорна киселина, пепео, хлориди, боја, киселина, лутеин	300.—	

	Квалитет Дин.	Квантитет Дин.
Етарски екстракт		85.—
Алкохолни екстракт		85.—
Обична анализа брашна, (вода, маст, пепео, беланчевина, лепак, целулоза)	150.—	

Шећерни производи

Вода		30.—
Маст		8.—
Беланчевина		45.—
Доказивање скробног сирупа	20.—	
Пепео		25.—
Етарска уља	70.—	100.—
Бензалдехид		80.—
Нитробензол	50.—	
Ванилин	85.—	100.—
Ванилин у ванилин. шећеру (титрац.)	60.—	
Стране боје	25.—	
Сахарин дулцин	30.—	150.—

Мед

Спец. тежина		
Вода		
Слободне киселине		30.—
Макроскопски преглед	10.—	10.—
Поларизација пре и после инверзије	25.—	25.—
Реакција на инвертни шећер	20.—	
Реакција на скробни шећер	20.—	
Каталаза	20.—	
Диастаза	20.—	
Лејова реакција	25.—	
Стране обје	25.—	
Лундеово обарање		
Микроскопија	25.—	20.—
Кратка анализа (вода, диастаза, квал. реакција на инвертни и скробни шећер	80.—	

Поврће, воће и њихови производи
(сирупи, лимунада)

Вода		30.—
Пепео		25.—
Алкохол		50.—
Екстракт		40.—
Алкалитет пепела		10.—
Целокупна киселина		20.—
Испарљива киселина		40.—
Винска киселина	20.—	40.—
Беланчевине		45.—
Шећер квант.		40.—
Вештачки етери	60.—	
Желатина или агар	50.—	100.—
Пектин квант		150.—
Средства за пењење	75.—	
Скробни сируп	20.—	
Сахарин, дулцин	30.—	150.—
Стране боје	25.—	
Бакар у конзервама	10.—	100.—
Кратка анализа (спец. ал-		

	Квалитет Дин.	Квантитет Дин.
кох. екстракт, цел. киселина, пепео, алкалитет, испар. киселина	150.—	

Кафа — чај

Екстракт		80.—
Шећер		40.—
Азот		45.—
Маст		85.—
Целулоза		50 —
Кофеин (теин)		200 —
Пепео		25. -
Пепео алкалитет		10.—
Хлоридни квант.		25.—
Боракс	40.—	
Глазура		40.—
Танин		75.—
Стране боје	25.—	
Микроскопија	25.—	
Кратка анализа кафе (екстракт, пепео, нераствор. део, микроскопски)	100.—	

Какао и чоколада

Вода		30.—
Маст (Сокслет)		85.—
Маст по Гросфелду		50.—
Азот		45.—
Сахароза		40.—
Целулоза		40.—
Сахароза и лактоза		60.—
Теобромин		200.—
Пепео		25.—
Песак		20.—
Скроб		80.—
Стране боје	25.—	
Микроскопија	25.—	
Кратка анализа (вода, маст, пепео, микроскопија, шећер		140.—

Пиво

Алкохол		50.—
Екстракт		40.—
Шећер и дескрин		150.—
Беланчевине		45.—
Пепео		25.—
Пепео алкалитет		10.—
Целокупна киселина		20.—
Испарљива киселина		40.—
Накнадно врење	20.—	
Средство за пењење	75.—	
Стране боје	25.—	
Сахарин	30.—	
Кратка анализа (алкохол, екстракт, киселине сва укупна и хлапива, израж. јакости слада и нагињање поновном врењу, боје, средства за пењање		200.—

Алкохолна пића

Спец. тежина (пикнометром)	25.—	
Екстракт		50.—
Алкохол, дестилацијом		40.—
Шећер целокупни		40.—
Пепео		25.—
Бакар	10.—	
Целокупне киселине		20.—
Испарљиве киселине		40.—
Естерни број	75.—	
Фузелна уља (Патока)	100.—	
Метилалкохол	80.—	200.—
Цијанводонична киселина слободна и везана	20.—	50.—
Ванилин	60.—	
Стране боје	25.—	
Скробни сируп	20.—	
Сахарин	30.—	
Дестилација по Микоу	150.—	150.—
Ацетон	50.—	120.—
Алдехид	30.—	100.—
Фурфурол	30.—	100.—

Квасац

Киселински степен		25.—
Вода		30.—
Пепео		25.—
Скроб квал.	10.—	
Моћ врења	75.—	
Микроскопија	25.—	
Кратка анал. (кис. степен. пепео скроб. микроскопија, моћ врења)	150.—	

Сирће и сирћетна киселина

% киселине		25.—
Минералне киселине	10.—	
Алкохол		50.—
Ацетон	50.—	120.—
Метилалкохол	80.—	200.—
Екстракт		40.—
Пепео		25.—
Пепео алкалитет		10.—
Штетни метал. квал.	25.—	
Стране боје	25.—	
Фосфати	20.—	
Кратка анализа (киселине, екстракт, пепео, алкалитет	80.—	

Зачини

Вода		30.—
Пепео и песак		45.—
Алкохолни или етарски екстракт		75.—
Етарска уља		75.—
Азот		80.—
Целулоза		45.—
Скроб (квант)		40.—
Стране боје	25.—	

	Квалитет Дин.	Квантитет Дин.
Микроскопија	25.—	
Кратка анализа (воде, пепео, песак, екстракт стране боје, микроскопија)		100.—
Вода		
Хигијенска анализа	50.—	
Комплетна анализа (суви остатак орган материје		150.—
Манган (колориметриски)	30.—	
Бакар	20.—	50.—
Олово	20.—	50.—
Алкалије	200.—	
Сумпорводоник	20.—	60.—
Угљена киселина слободна		25.—
Угљена киселина агресивна		50.—
Фосфати		50.—
Кисеоник		40.—
Физикална мерења		
Мерење спец. тежине: Пикнометром		30.—
Мерење спец. тежине: Моровом вагом	30.—	30.—
Мерење спец. тежине ареометром		10.—
Рефракција до 20 C⁰		10.—
Рефракција преко 20 C⁰		20.—
Поларизација директно	10.—	
Поларизација ако су потребне прерадње	20.—	
Испитивање са кварц. лампом	25.—	
Најобичнија хемијска испитивања		
Целокупни пепео	20.—	
У киселини нерастворљиво	20.—	
Алкалитет пепела	10.—	
Екстракција по Соксслету	85.—	
Екстракција по Гросфелду	50.—	
У води растворљиво (директно)	50.—	
нерастворљиво дирек.	30.—	
Дестилација с воденом паром	50.—	
Одређивање воде дестилацијом	30.—	
Одређивање воде сушењем	30.—	
Азот по Кјелдалу	45.—	
Амонијачни азот	35.—	
Азот аминокиселина	100.—	
Сварљиве беланчевине	120.—	
Шећери директно	40.—	
Шећери после инверзије	50.—	
Поларизација пре и после инверзије	25.—	
Одређивање декстрина	120.—	
Одређивање скроба	80.—	
Одређивање целулозе	40.—	

	Квалитет Дин.	Квантитет Дин.
Средства за конзервисање		
Мрављa киселина	50.—	120.—
Бензоева киселина или естери.	50.—	120.—
Борна киселина	40.—	100.—
Флуорна киселина	40.—	150.—
Формалин	40.—	80.—
Салицилна киселина	40.—	100.—
Сумпорна киселина	20.—	80.—
Водоник супероксид	30.—	
Макроскопски преглед	10.—	
Микроскопски преглед	10.—	
Минимална такса за једну анализу	30.—	

РАЗНЕ АНАЛИЗЕ

1) Материјал, који служи за паковање и држање животних намирница (калајни листићи, разне новине, кутије посуде и др.	100.—
2) косметичка средства (сапун, помада, прашкови, паста итд.)	100—200.—
3) Боја у праху и течности, које служе за бојење животних намирница	75.—
4) лекарије и апотекарски производи по рецепту и специјалитети према врсти препарата и обиму рада	100—1000.—

ТЕХНИЧКЕ АНАЛИЗЕ

I. Гвоздене руде.

Квантитативно одређивање

1) Гвожђа, силицијум диоксида, мангана, сумпора, фосфора	50.—
2) Угљене киселине, калцијума, бариума, стронциума, конституционе воде	50.—
3) Цинка, никла, алуминиума, бакра, олова	100.—
4) Арсена, антимона, титана, ванадиума	50.—
5) Феро-оксида	50.—
6) Комплетна анализа	300—500.—

II. Гвожђе и њихове легуре

Квантитативно одређивање

7) Угљеника, силициум-диоксида, мангана, сумпора, фосфора по	100.—
8) Хрома, никла	100.—
9) Алуминиума, арсена, бакра, антимона, калаја	100.—
10) Молибдена у молибденовом челику	150.—
11) Молибдена и Волфрама у волфрамовом челику	150.—

12) Молибдена и волфрама у Волфрам челику	150.–
13) Хрома, урана, ванадиума, молибдена у Молибден челику	150.–
14) Волфрама и хрома у Молибден-хромо челику	150.–
15) Ванадиума и хрома у Молибден челику	150.–
16) Феро-молибден са молибденом. ванадиумом, волфрамом и ураном	150.–
17) Феро-силициум (силициум, манган, фосфор, сумпор)	150.–
18) Феро-манган, феро-хром силициум и хром	150.–
19) Феро-титан и алуминиум	150.–
20) Никло-волфрамов челик, никл	150.–
21) Никло-волхрамов челик, Волфрам	150.–
22) Ванадиумов челик, садржај ванадиума	150.–
23) Никл-волфрам челик, садрджај никла и волфрама	150.–
24) Хром-волфрам, челик, садржај хрома и волфрама	150.–
25) Хром-ванадиум-челик, садржај хрома и никла	150.–
26) Хром-никл-челик, садржај	150.–
27) Кобалта у челику за алате	150.–

III. Продукти високе пећи

Квантитативно одређивање

28) Гвожђа, мангана, сумпора, силициума и фосфора	50.–
29) алкалија и ванадиума	150.–
30) фосфорне киселине	50.–

VI. Ватростални материјал

31) целокупна анализа	300.–
32) појединн елементи	50.–

V. Манганске руде

33) мангана у манганској или гвозденој руди	50.–
34) одређивање кисеоника у пиролузиту	100.–
35) целокупна анализа	300.–

VI. Бакарне руде

36) бакра, сумпора у рудама и пиритима	50.–
37) целокупна анализа	300.–

VII.

38) олова у оловним рудама	50.–
39) целокупна анализа	300.–

VIII. Руде цинка и калциума

Квантитативно одређивање

40) цинка и сумпора у блендама	100.–
41) целокупна анализа цинканих руда	300.–
42) одређивање кадмиума у руди	100.–
43) целокупна анализа кадмиумових руда	500.–

IX. Никлене и кобалтске руде

Квантитативно одређивање

44) никла и кобалта	100.–
45) целокупна анализа	500.–
46) никлен оксид-одређивање никла	100.–
47) никлен оксид-одређивање кобалта	100.–
48) кобалт оксид-одређивање никла	100.–
49) кобалт оксид-одређивање кобалта	100.–
50) Садржај никла у солима и галванским растворима	100.–

X. Антимон и калај

Квантитативно одређивање

51) антимона у руди	100.–
52) целокупна анализа	500.–
53) антимон у сировом антимону	50.–
54) антимон у антимон регулусу	50.–
55) препарати у руди	100.–
56) калај у руди	100.–
57) целокупна анализа	500.–
58) трговачки калај-садржај калаја	50.–
59) трговачки калај-целокупна анализа	500.–

XI. Жива

60) живе у руди-дестилациона проба	100.–
61) жива у руди са златним поклопцима	50.–
62) живе у амалгамима	50.–
63) живе у препаратима	50.–

XII. Алуминиум и хлор

Квантитативно одређивање

4) алуминиум у бокситу	50.–
65) целокупна анализа	300.–
66) хрома у хромиту	100.–
67) целокупна анализа-хромне руде	400.–

XIII. Бизмут

Квантитативно одређивање

68) бизмута у руди	100.–
69) бизмута у трговачком бизмуту	50.–
70) бизмута у Бизмуту-оксиду и олову	100.–
71) бизмута у његовим легурама	100.–

XIV. *Сумпор и арсен.*

Квантитативно одређивање

72) сумпора у пиритима и прженим сулфидним рудама 50.–
73) арсена у арсенским рудама 100.–

XV. *Кречњак, магнезит, каолин, цемент.*

74) комплетне анализе 200.–

XVI. *Одређивање злата и сребра у рудама.*

75) сувим путем — злато и сребро 200.–
76) олово сувим путем за одређивање сребра 100.–

XVII. *Вештачко ђубре.*

77) целокупна анализа 300.–

XVIII. *Легуре*

78) бронзе све врст
79) месинг, томбак и сл. легуре
80) никел — бакарне легуре
81) кина сребро, алпака и сл. легуре
82) легуре калаја — лагер метал, британија метал и т. д.
83) оловне легуре
84) цинкане легуре
85) алуминиум и магнезиум легуре
86) амалгане
квалитативно испитивање од метала 25.–
квантитативно одређивање од метала 100.–
металографски преглед са микрографијом 100.–

XIX. *Гориво: угаљ и кокс.*

87) одређивање влаге у угљу и коксу 25.–
88) одређивање пепела у угљу и коксу 25.–
89) одређивање количине сумпора 50.–
90) одређивање органског сулфатног сумпора 50.–
91) имедиатна анализа (кокс, испарљиве материје, карабон, фикс) 100.–
92) елементарна анализа са пепелом и влагом и израчунавање калорија по „Фербанд“ формулама 100.–
93) одређивање топлотног ефекта калориметром 100.–
94) дестилациона проба са одређивањем: полукокса, тера, воде, и гаса 300.–
95) одређивање парафина у теру 100.–
96) одређивање специфичне тежине у теру 50.–
97) одређивање фенола и хомолога у теру 50.–
98) одређивање фракција при дестилацији тера без фенола 100.–
99) одређивање угљеника и пепела у графиту 100.–
100) целокупна анализа угља — елементарна анализа (имедиатна врста водоника, топлотни ефекат, моћ испаравања, врсте сумпора, дестилациона проба, састав пепела и тачка топљивости) 300.–
101) целокупна анализа графита 300.–

XX. Асфалт.

102) одређивање битумена 50.–
103) одређивање тачке топљења 50.–
104) одређивање анорганског остатка 50.–

XXI. Мазива.

105) одређивање специфичне тежине 25.–
106) одређивање вискозитета 100.–
107) одређивање воде и пепела 100.–
108) одређивање тачке запаљивости 50.–
109) одређивање тачке мржњења 50.–
110) одређивање киселине, алкалности и асфалта 100.–
111) одређивање парафина и церезина 50.–
112) целокупна анализа 300.–

XXII. *Вода.*

113) испитивање воде за употребу у котловима са израчунавањем потребних састојака за евентуално чишћење 300.–

Штавила

Биљна штавила:
Одређивање штаве, нештаве, нерастворљивих састојака у води, у кори, дрвета, лишћа
а) са филтрирањем или мућкањем са два испитивања по 250.–
б) са мућкањем и филтрирањем 1 испитивање 350.–
Одређивање штаве, нештаве, нерастворљивог и воде у екстратима
а) са филтрирањем или мућкањем са 2 испитивања 200.–
б) са филтрирањем или мућкањем са 2 испитивања 300.–
Тинтометарска вредност по Ловибонду а уз анализу штаве 30.–
Одређивање PH.
а) уз анализу екстракта 40.–
б) посебно 80.–
Пепео у екстрактима:
а) уз анализу екстракта 30.–
б) Посебно 80.–

Испитивање моћи штављења и бојење средствима за штаву и штавних екстракта	
а) посебно	80.–
б) уз анализу штаве	40.–
в) заједно са зрачењем ултравиолетних зракова	120.–
г) уз анализу штаве са зрачењем	80.–
Испитивање штављених екстракта на бистрење	
Испитивање средстава за штаву или њихових екстракта уопште према врсти рада	90–400.–
а) реакција са формалином и соном киселином	50.–
б) реакција Проктер-Хирс	40.–
в) реакција $H_2 SO_4$	20.–
г) реакција са бромном водом	20.–
д) реакција са ацетатом олова	30.–
ђ) реакција са цинконином по Апелиусу	30.–
е) испитивање при ултравиолетној светлости	80.–
ж) пепео и песак	60.–
з) гвожђе	30.–
Испитивање на синтетичка штавила	90–400.–
Сулфати у екстрактима штавила:	
а) уз анализу штаве	100.–
б) посебне	160.–
Шећер (глукозе или целокупни шећер)	
а) у срествима за штављење	120.–
б) у екстрактима штавила	90.–
Шећер (сахарозе сам или са глукозом)	
а) шећер у штавилима	150.–
б) у екстрактима штавила	130.–
Киселине у:	
а) целокупне киселине	80.–
б) одвајање испарљивих од неиспарљивих киселина	150.–
Одређивање вредности штавила по Апелиусу.	
а) посебно	250.–
б) са анализом средства за штављење	500.–

Минерална средства за штављење:

Одређивање хрома	140.–
Одређивање базичности хрома	180.–
Одређивање титриметриске $Na_2 S_2$ $Na_2 S_2 O_3$.	120.–
Одређивање по Грасеру	300.–
Оксална киселина	200.–
Креч	120.–
Млечна киселина	250.–
Ензимске:	
а) одређивање јачине дејства ензима	300.–
б) одређивање амонијачних соли	120.–

Коже:

Вода	70.–
водни екстракт:	
целокупни екстракт	120.–
водни екстракт са одвајањем:	
органск. од неорганск.	200.–
водени екстракт са одвајањем:	
штаве од нештаве	200.–
специфична тежина	
а) укључиво са водом	130.–
б) без воде	80.–
Маст:	
а) сама за себе	70.–
б) са другим одређивањем	60.–
чиста кожа	120.–
Проштављеност	40.–
Проба по Фариону	160.–
Минерални састојци:	
а) целокупни пепео	80.–
б) квантит. одређивање	

његово:	квантитативно.	
алуминиум и гвожђе без одвајања	50.–	20.–
хром	140.–	20.–
магнезиум	100.–	20.–
гвожђе	50.–	20.–
бариум	50.–	20.–
в) поједини минерални састојци: посебно	120.–	20.–

Техничка анализа: вода, пепео, маст, водени екстракт, кожа	
Број Рандмана и број проштављености:	
а) без одвајања штаве од нештаве у воден. екстракту	500.–
б) са одвајањем	600.–
Техничка анализа: вода, пепео, маст, азотне материје, минералне киселине, спец. тежина	600.–
Слободне киселине минералне:	
а) квалитат. испитивање са индикатор	500.–
б) по Вандер Хефен	160.–
в) по Валланд-Маљеан	200.–
г) потенциометарски јачина:	200.–
а) по 2 кидања у оба правца	90.–
б) по 1 кидање у оба правца	60.–

Упијање воде:	
а) посебно	120.—
б) са другим одређивањем	100.—
Пропуштање воде:	
а) посебно	160.—
б) са другим одређивањем	120.—

Хартија, картон и т д.

Јачина истезања	90.—
Проба на превијање по Шоперу	40.—
Пепео	50.—
Степен лајмовања	40.—
Врста влакна	70.—
Исто са одређивањем количине 2 врсте влакана	100—
Исто са одређивањем количине више врста влакана	150.—
Целокупно испитивање са прва четири податка	200.—
Слободне киселине и хлор	40.—
Вода	40.—

Тканине:

Одређивање количине животињских и биљних влакана у тканинама и предивима	70.—
Одвајање од животињског од биљног влакна помоћу $H_2 So_4$	140.—
Степен отежавања свиле леле и у боји	140.—
Степен отежавања свиле црне и у боји	200.—
Апретура	70.—
Пепео	30.—
Постојаност боје на трење, зној, воду, алкалије, време, и светлост	140.—

Техничке анализе:

Микроскопски преглед, јачина, број жица, врста ткања	100.—
Маст	60.—
Скупљање	30.—
Јачина конца	70.—
Јачина тканине	100.—
Нумерација конца	30.—
Густина — број жица	30.—
Боје, које служе у техничке сврхе, па и помешане са уљем, фирнајзом и др.	300.—
Фирнајз, лак	250.—
Каблева маса	300.—
Разни хемијски производи (према природи производа и обиму рада)	50—200.—

Мишљења:

Мишљење у вези са аналиозм, ако аз-хтева нарочито студирање литературе, почев од 100.— дин. па на више.

За мишљења која се траже у трговачке сврхе, према важности и вредности предмета, као и према утрошеном времену, материјалу и према претходном договору са страном најмање 250.— дин.

III.

ТАРИФА

Градскоī дезинфекционоī завода

а) Дезинфекција меканих ствари, на којима болесник није лежао, тј. вршена на лични захтев наплаћиваће се Дин. 10.— од куб. метра смештених ствари у апарату, рачунајући најмање 1 куб. метар. За превоз ствари до Завода наплаћиваће се Дин. 20.—

б) Дезинфекција меких ствари тј. ствари на којима болесник није лежао, вршене на лични захтев (као крзнарске, свилене, кожне, сламне и др. ствари) наплаћиваће се Динара 20.— од куб. метра уз наплату таксе од Дин. 20.— за превоз ствари.

в) Дезинфекција мекијх ствари старинарских радњи у обе врсте апарата, вршите се по ценама назначеним под а, и б, уз наплату дин. 0,25 за пломбе, која ће бити утиснута на сваки дезинфицирани предмет.

г) Дезинфекције извршене на лични захтев без достављене пријаве лекара, наплаћиваће се по такси од 1.— дин. по кубном метру.

д) Дезинсекције извршене на лични захтев странке наплаћиваће се према цени купљеног материјала.

Члан 12.

Овај Правилник и Тарифа ступају на снагу кад их одобре надзорне власти и обнародују у службеним „Општинским новинама", кога дана престају важити сви досадањи прописи о наплати такса у Градској Бактериолошкој и Хемиској лабораторији као и Градском Дезинфекционом заводу.

Министарство Унутрашњих īослова одобрило је овај Правилник актом IV.Бр. 4837 од 20-X-1937 īод.

МЕСЕЧНИ ИЗВЕШТАЈ

о најнижим, највећим и просечним ценама пољопривредних производа, колонијалне робе, домаће стоке, разног материјала и радничких надница на београдском тргу од 29/IX до 29/X 1937 г.

ВРСТА	Мера	Просечна цена у динарима	
			месеч.
Жито			
Пшеница	100 кгр.		143.70
Раж	„		111.12
Јечам	„		101.97
Овас	„		101.72
Кукуруз у зрну	„		92.89
„ у клипу	„		37.05
Брашно и хлеб			
Брашно пшенично Но. 2	1 кгр.		3.—
„ „ Но. 1	„		3.25
„ „ бело	„		3.50
„ „ кукурузно	„		2.50
Хлеб пшенични црни	„		3.—
„ „ бели	„		3.50
Месо			
Говеђина	1 кгр.		12.—
„ жива мера	100 кгр.		514.58
Телећина	1 кгр.		19.20
„ жива мера	100 кгр.		962.45
Јагњећина	1 кгр.		12.08
„ жива мера	100 кгр.		471.87
Овчетина	1 кгр.		11.41
„ жива мера	100 кгр.		338.91
Свињетина	1 кгр.		14.68
„ жива мера	100 кгр.		653.12
Свињско сушено	1 кгр.		19.25
Кобасице	„		17.33
Шваргле и чварци	„		12.91
Пршута	„		27.06
Салама	„		31.45
Шунка кувана	„		37.70
Шунка некувана	„		24.56
Сланина сирова	„		12.25
„ сува	„		19.91
„ ужичка	„		29.99
Маст свињска	„		14.93
Сало	„		14.54
Лој топљен	„		11.66
„ нетопљен	„		9.93
Риба			
Шаран	1 кгр.		11.68
Сом	„		19.83
Кечига	„		32.43
Смуђ	„		22.64
Пастрмка	„		—.—
Штука	„		12.08
Бела	„		6.25
Млеко			
Млеко кравље	1 лит.		2.75
Млеко овчије	„		—.—
Млеко кисело	1 крг.		5.50
Масло (путер)	„		28.87
Масло топљено	„		29.93
Кајмак	„		20.20
Сир обичан	„		10.—
„ сомборски	„		18.08
„ качкаваљ	„		18.25
„ трапист	„		22.16
„ ементалер	„		27.16
Поврће			
Пасуљ	1 кгр.		4.28
Боб	„		5.87
Сочиво	„		8.62
Грашак у зрну млад	„		14.26
Грашак у зрну зрео	„		9.87
Кромпир стари	„		1.50
Кромпир нови	„		2.62
Лук прни	„		1.84
Лук бели	„		4.95
Лук прази	1 веза		1.26
Боранија	1 кгр.		4.29
Бундева	1 ком.		5.62
Тиквице	1 кгр.		4.56
Шаргарепа	„		2.09
Купус сладак	„		1.83
Купус кисео	„		3.01
Спанаћ	„		3.35
Рен	„		7.85
Цвекла	„		2.27
Кељ	„		—.—
Келераба	1 веза		1.25
Карфиол	1 ком.		3.45
Зелен за супу	1 веза		1.25
Першун			0.69
Мирођиј	„		0.65
Целер	1 кгр		3.78

ВРСТА	Мера	Просечна цена у динарима	
			месеч.
Патлиџан црвени	1 кгр.		4.20
Патлиџан плави	1 ком.		—.90
Паприка љута	100 ком.		3.50
„ туршијара	„		10.83
„ бабура	„		14.45
Краставци	10 ком.		20.16
Ротквице	1 веза		1.31
Роткве	1 кгр,		1.87
Воће			
Јабуке	1 кгр.		5.88
Крушке	„		6.36
Брескве	„		—.—
Кајсије	„		—.—
Трешње	„		—.—
Вишње	„		—.—
Јагоде	„		—.—
Малине	„		—.—
Грожђе	„		5.37
Шљиве ранке	„		—.—
Шљиве јесење	„		5.87
Шљиве сушене	„		8.66
Лубенице	1 ком.		10.50
Диње	„		—.—
Мушмуле	1 кгр.		4.02
Ораси без љуске	„		19.33
Ораси са љуском	„		9.20
Кестен	„		7.15
Смокве свеже	„		7.67
„ суве	„		10.70
Лимун	1 ком.		1.06
Банане	„		2.44
Неранџе	„		2.53
Колонијална и друга роба			
Шећер у коцкама	1 кгр.		15.—
„ у кристалу	„		13.—
„ у праху	„		15.—
Кафа сирова	„		65.—
„ пржена	„		92.—
Шећер жути	„		24.—
Со млевена	„		2.87
Бибер крупан	„		40.—
Бибер ситан	„		50.—
Паприка млевена	„		35.—
Гершла	„		9.—
Фида	„		8.—
Макарони	„		8.—
Криз	„		4.50
Бадем са љуском	„		22.50
Бадем без љуске	„		52.—
Лешник са љуском	„		17.50
Лешник без љуске	„		42.50
Ванила у шипкама	„		600.—
Ванила у праху	„		600.—
Пиринач	„		8.50
Урма	„		27.—
Мак	„		14.—
Чај	„		150.—
Цигура	„		18.—
Цимет у шипкама	„		70.—
Цимет ситан	„		80.—
Грожђе суво	„		17.—
Какао	„		35.—
Чоколада	„		70.—
Зејтин за јело	1 лит.		19.50
Сирће винско	„		5.—
Есенција	„		50.—
Мед	1 кгр.		18.—
Восак	„		45.—
Пекмез од шљива	„		11.—
Свеће воштане	„		60.—
„ стеаринске	„		20.—
„ парафинске	„		14.—
Сапун за умивање	1 ком.		6.—
Сапун за рубље	1 кгр.		10.—
Сумпор у шипкама	„		8.—
Сумпор у праху	„		8.—
Сода камена за рубље	„		3.—
Сода масна за сапун	„		10.—
Плави камен	„		8.—
Маст за обућу	1 ком.		3.—
Шпиритус рафиниран	1 лит.		60.—
Шпиритус за гориво	„		10.—
Петролеј	„		7.—
Бензин	„		8.—
Квасац	1 кгр.		30.—
Лорбер	„		14.—
Маслине	„		16.—
Риба сува	„		37.—
Сардина	1 кут.		22.50

В Р С Т А	Мера	Просечна цена у динарима	месеч.
Гориво			
Кокс			
без превоза	100 кгр.		61.—
са превозом	,,		—.—
Врикет			
без превоза	,,		45.—
са превозом	,,		—.—
Угљен дрвени (ћумур)			
без превоза	,,		125.—
са превозом	,,		—.—
Угљен дрвени (ћумур)	1 кгр.		1.75
Угљен мрки и лигнит			
без превоза	100 кгр.		27.50
са превозом	,,		—.—
Угљен камени			
без превоза	100 кгр		57.—
са превозом	,,		—.—
Дрва грабова			
без превоза	1 m3		137.50
са превозом	,,		—.—
са превозом и сечењем	,,		—.—
Дрва букова			
без превоза	,,		132.50
са превозом	,,		—.—
са превозом и сечењем	,,		—.—
Дрва церова			
без превоза	,,		122.50
са превозом	,,		—.—
са превозом и сечењем	,,		—.—
Дрва јасенова			
без превоза	,,		122.50
са превозом	,,		—.—
са превозом и сечењем	,,		—.—
Дрва растова			
без превоза	,,		122.50
са превозом	,,		—.—
са превзоом и сечењем	,,		—.—
Дрва брестова			
без превоза	,,		107.50
са превозом	,,		—.—
са превозом и сечењем	,,		—.—
Дрва врбова			
без превоза	,,		75.—
са превозом	,,		—.—
са превозом и сечењем	,,		—.—
Живина, дивљач и јаја			
Кокоши	1 ком.		13.93
Ћурке	,,		37.37
Гуске	,,		25.99
Патке	,,		13.31
Зец убијен	,,		36.25
Јаја	,,		0.78
Стока			
Биволи и биволице	,,		—.—
Волови	,,		2275.—
Краве	,,		2512.—
Телад	,,		538.33
Коњи	1 ком.		2100.—
Ждребад	,,		—.—
Мазге и муле	,,		—.—
Магарци	,,		—.—
Свиње угојене	,,		1445 83
„ мршаве	,,		581.25
Прасад до 10 кгр.	,,		92.29
Назимад 10 до 25 кгр.	,,		214.38
Овце	,,		115.12
Овнови	,,		1764.5
Козе	,,		202.70
Јарчеви	,,		—.—
Јагањци	,,		101.87
Јарићи	,,		81.87
Кожа и вуна			
Коже воловске	1 кгр.		12.06
„ кравље	,,		12.06
„ телеће	,,		22.50
„ јунеће	,,		13.83
„ свињске	,,		4.—
„ овчије	1 ком.		54 24
„ јагњеће	,,		32.08
„ козје	,,		32 08
„ јареће	,,		26.35
„ лисичије	,,		—.—
„ зечје	,,		—.—
Вуна прана	1 кгр.		22.70
„ неопрана	,,		13.87
Сточна храна			
Сено	100 кгр.		50.27
Слама	,,		23 45
Детелина	,,		56.08
Грађевински материјал			
Креч гашен	,,		—.—
Креч негашен	,,		34.—
Цигле	100 ком.		34.50
Цреп	,,		47.50
Цемент	100 кгр.		72.10
Песак	1 m3		34.50
Пића			
Пиво домаће	1 лит.		9.50
Вино црно обично	,,		9.50
Вино бело	,,		9.50
„ боље старо	,,		12.—
Шљивовица мека	,,		12.—
„ љута	,,		27.—
Комовица мека	,,		12.—
„ љута	,,		27.—
Наднице			
Надничара	1 надн.		30.—
Копача	,,		—.—
Зидара	,,		60.—
Косача	,,		—.—

Из Статистичког одсека Г. п. Б. — Службено.

Власник: Градско поглаварство Београд. — Уредник: Ђуро Бањац, Молерова 16
Штампарија Драг. Грегорића, Страхињића Бана 75. — Београд

ПОШТАРИНА ПЛАЋЕНА У ГОТОВУ

Л 57

ОПШТИНСКЕ НОВ[illegible]ЧЕ

СЛУЖБЕНИ ОРГАН [illegible] ГРАДА

Универзитетска библиотека Београд Краља Александра № 73

Излази једном недељно | [illegible] 1937 године | Година 55 — Број 45—46

Уредништво и адм[illegible]рација: Кнегиње Љубице 1/II, телефон 26-242
Претплата: за годину дана 150.— дин., за пола године 80.— дин.
Чековни рачун код Поштанске штедионице бр. 54.300

ЗАПИСНИК

XI редовне седнице Градског већа Општине града Београда, одржане 29 октобра 1937 године у 18 часова

Седница је одржана са овим дневним редом:

1. Саопштења.
2. Предлог за повећање принадлежности градских службеника и одређивање кредита за њихову исплату.
3. Предлог за одобрење кредита у износу од 5.000,— динара за исплату чланарине Удружењу за плинску, водну и санитарну технику у Загребу за 1937 год.
4. — Предлог за одобрење кредита у износу од 297.980, — дин. за израду земљаних радова на општинском путу I реда Хаџи Поповац — Панчевачки мост у мешовитој режији.
5. — Предлог за одобрење кредита у износу од 39.740,47 динара за довршење радова на калдрмисању улица бр. I и III на Дедињу.
6. Предлог за одобрење кредита у износу од 15.997,13 дин. за оправку калдрме на пијацама.
7. Предлог за одобрење кредита у износу од 1.460, — динара за преправку калдрме при улазу у општинску зграду у Звечанској улици на терет парт. 40/7.
8. Предлог за одобрење кредита у износу од 48.938, — дин. за радове на бушењу и монтирању два нова бунара у Макишу са продужењем источне натеге од бунара бр. 10 до бунара бр. 34 на терет партије 51/1.
9. — Предлог за исплату радова на изради тротоара у улицама Кнеза Павла, Новој улици, Новој улици ка станици Дунав на терет зајма од 3,000.000,— динара код Општинске штедионице.
10. Предлог за одобрење кредита у износу од 44.200, — динара за израду општинског пута од нове трошанинске станице до насеља Сотира Илића на Карабурми у мешовитој режији.
11. Предлог за исплату суме у износу од 1.500, динара г. Светозару Ловчевићу, надзорнику Инжињерског отсека, за прековремени рад на извођењу земљаних радова на бановинском путу Београд—Опово.
12. Предлог за усвајање прве офертале лицитације за оправке на општинској згради у ул. Кнегиње Љубице бр. 1 и уступање посла г. Василију Галањевићу, предузимачу из Београда.
13. Предлог за полагање водоводних цеви у Рељковићевој улици.
14. Предлог за полагање водоводних цеви у Михајла Станојевића и Пере Велимировића улици.
15. Предлог за полагање водоводних цеви у улици Бана Јелачића.
16. Предлог за израду земљаних радова и тротоара у улици Високог Стевана између Маршала Пилсудског и Јеврејске улице.
17. Предлог за калдрмисање Будманијеве улице на насељу Краља Александра Карађорђевића, набавку 300 м^3 ломљеног камена од Панте Томића и 250 м^3 колубарског шљунка од предузећа Завађил и Брзаковић.
18. Предлог за оправку макадама на булевару Франше д'Епереа у мешовитој режији.
19. Предлог да се оправке трошаринских станица и караула уступе у рад г. Стевану Бошковићу, предузимачу из Београда.
20. Предлог за уступање у рад нове надстрешнице и канцеларије за трошарину код железничке станице Београд—Дунав г. Стјепану Баретићу, предузимачу из Београда.
21. Предлог за допунске радове на згради Градске болнице у мешовитој режији.
22. Предлог да се препокривање крова на великој хали Кланице уступи г. Ђорђу Татомировићу, из Београда.
23. Предлог за израду попречних веза и постављање сливника у улици Престолонаследника Петра између Приштинске улице и Јужног Булевара.

24. Предлог за усвајање Уредбе о прикључку на јавне уличне канале у Земуну.

25. Предлог за одређивање стручног члана режијских комисија за машински уређај, израду канализационе и водоводне инсталације на проширењу Градске кланице у Земуну на место г. Андреје Матића, који је у те комисије одређен одлукама Градског већа О.Бр. 11274/37, 13352/37 и 13353/7.

26. Предлог за повраћај гарантног писма Техничкој банци А. Д. из Београда за израду тротоара, које је изводило Грађевинско предузеће „Златибор" из из Београда, с тим да Банка положи 4.527,32 дин. за оправке кварова у појединим улицама.

27. Предлог за ревизију доприноса за израду калдрме на парцелисаном земљишту г.г. Мише и Ђорђа Смедеревца у Вашингтоновој улици у Земуну.

28. Предлог за парцелацију општинског земљишта у Бачкој улици у Земуну.

29. Предлог за одобрење парцелације земљишта Јовановић Николе и Јелисавете у Славонској улици у Земуну.

30. Предлог за измену регулације Шајкашке улице и отварање нове улице бр. 1631.

31. Предлог за забрану зидања у блоку између улица Краља Алберта, Кнез Михајлове, Коларчеве и Трга Кнежев Скопеминк до одобрења дефинитивне регулације.

32. Предлог за откуп ван конкурса рада под ознаком „Урба" за архитектонску обраду центра Београда.

32а. Експропријација земљишта за потребе водовода.

33. — Предлог да се досадашњем закупцу општинских јавних клозета Јови Мијатовићу и другу продужи закуп.

34. Предлог за додељивање и повећање сталне месечне помоћи земунској сиротињи.

35. Предлог за издавање условног уверења за пријем у чланство Општине Бењамину Пасиу, трговачкмо помоћнику из Београда.

36. — Предлог за наплату таксе за упис у регистар чланова града Београда од Радивоја Черни, музичара из Београда.

37. — Предлог за исправку одлуке Одбора општине Београдске АБр. 31070 од 23. јула 1920 год. о пријему у чланство Стојановића Милана, пиљара из Београда.

38. Предлог за давање мишљења да је војни обвезник Стаменковић Светозар у могућности држати коња за време трајања војне обавезе.

39. **Колаудације и суперколаудације:**

1. Колаудација радова на калдрмисању Иван-Бегове и Чубрине улице.

2. Колаудација извршених радова на преради коловоза од турске калдрме у Сазановој улици.

3. Колаудација електричне енергије утрошене за време од 1 јануара 1936 до 1 јануара 1937 године на инсталацијама водовода на Белим водама.

4. Колаудација оправке зграде Грађанске школе у Земуну.

5. Суперколаудација радова на Булевару Војводе Мишића од Манасијске до улице Миодрага Давадовића.

6. Суперколаудација извршених радова у ул. Кнегиње Олге на делу од жељезничке станице Дунав до надвожњака.

7. Суперколаудација радова на изради коловоза у Кајмакчаланској улици.

8. Суперколаудација радова на калдрмисању Лимске улице.

9. Суперколаудација радова на I и II делу улице Димитрија Туцовића.

10. Суперколаудација радова на изради тротоара и коловоза у III групи улица израђених у 1933 години.

11. Суперколаудација радова на калдрмисању улица око пијаце Каленића гувно.

12. Суперколаудација радова на изради калдрме и бетонских тротоара у Ђевђелијској улици.

13. Суперколаудација радова на изради калдрме у Светозара Марковића и Милашевској улици.

14. Суперколаудација радова на извођењу инсталације централног грејања у згради породилишта у Средачкој ул. бр. 2.

40. Кратка питања.

Позив на седницу достављен је свима г.г. већницима.

Седници су присуствовали градски већници г. г.: инж. Ивановић, Марко Ђ. Радовић, Предраг Јов. Медицијан, Ал. Поп-Митић, Миша Смедеревац, Д-р Јован Мијушковић, Милош П. Милорадовић, Милан А. Костић, Жив. Ранковић, Драг. Радосављевић, Сима Ј. Маринковић, Рајко П. Каралић, Павле Лауташевић, Душ. А. Ђорђевић, Б. М. Јосиповић, Д-р Љуб. Стојановић, Илија Станојевић, Мих. С. Профировић, В. М. Димитријевић, Д-р П. Марковић, Милорад Марковић, Илија Богдановић, Бранко Поповић, Д-р Влад. Николић, инж. Јов. Петровић, Д-р Мита Поповић, Ж. М. Константиновић, Д-р инж. Гођевац, арх. Ђ. Бајаловић, Д-р Сава Стојаковић, Ф. А. Шерер, М. У. Благојевић, Спасоје Тајсић, Тома Томић, М. Демајо, Нед. К. Савић, В. Станковић, Миливоје Јевремовић, Јосиф Ф. Херман, Мил. Симовић, Б. Матовић, арх. Б. Живадиновић, Д-р И. Бацковић, Љуб. В. Стефановић, Д-р Слободан Живановић и Ник. Стојановић.

Претседник г. Влада Илић отворио је седницу и констатовао да има кворума за рад у смислу § 71 Закона о градским општинама.

За оверач записника одређени су градски већници г.г. Миливоје Благојевић и Божа Матовић.

1

Деловођа већа саопштава да су се извинили градски већници г. г.: Станоје Стојчевић, Павле Кара-Радовановић, Бранислав То-

доровић, Радомир Радосављевић и Ђорђе Попара.

По сагласности градског већа стављене су накнадно на дневни ред следеће тачке:

40 — Предлог за уступање општинског земљишта Београдском универзитету за подизање Ветеринарског факултета на Булевару Франше д'Епереа и Булевару Ослобођења путем размене добара.

41 — Предлог за исплату хонорара г. Николи Нејелову и превођење г. Петровића Слободана, Управника Водовода, на положај и звање хонорарног Управника Водовода.

42 — Предлог за одобрење Кредита од 28.000.— дин. за набавку црева за црпљење фекалија.

43 — Предлог за исплату суме од 28.000.— динара ватрогасној чети Земун — Нови град за доградњу и уређење зграде ватрогасног спремишта.

44 — Предлог за усвајање завршног рачуна расхода и прихода откупнине личног рада Градског одељка Земун за 1935/36 и 1936 и 1937 годину.

45 — Предлог за стављање ван снаге тарифе градске вагарине Градског одељка Земун с тим да се прописи о мерини у Београду прошире на Земун.

46 — Предлог за експропријацију имања ради просецања и регулације Милешевске улице.

47 — Предлог за откуп имања масе Драге Митрићевић на Миријевском булевару.

48 — Предлог за експропријацију имања Милана Димића на Миријевском булевару.

49 — Предлог за експро-апропријацију имања Милана Цвијановића и др. ради регулације Далматинске улице.

50 — Предлог за експропријацију имања Милисава Миленовића у ул. Краља Александра бр. 352 ради везе са улицом Господара Вучића.

Тачка „Кратка питања" остављена је за крај дневног реда.

2

На предлог Претседника ОБр. 23591 Градско веће је

Одлучило:

1) Да се од 1 новембра 1937 године, сходно одредби Министра унутрашњих послова IV Бр. 4843 и 4986/37, повећају принадлежности свих градских чиновника и службеника на ону висину, коју су имали пре смањења од 1 октобра 1935 године, односно 1. априла 1936 године;

2) да се, доследно томе, ступањем на снагу ове одлуке има сматрати, да престаје важити наредба Министра унутрашњих послова IV Бр. 3618 од 22-IX-1935 године и чл. 7 Правилника о извршењу буџета за 1936/37 год.;

3) да се почев од 1 новембра 1937 године, примени Уредба Министарског савета МСБр. 792 на све општинске пензионере — личне и породичне и

4) да се исплата разлике у принадлежностима, која наступа услед овога повећања, расходује на терет уштеда по партијама и позицијама личних расхода буџета за 1937 и 1938 годину.

Укупан износ овога повећања за 5 месеци до краја буџетске године износи око један милион 830.000.— динара а уштеде по личним расходима за првих 6 месеци буџетске године износе динара 2,988,992,86.

3

На предлог Претседника ОБр. 23676 Градско веће је

Одлучило:

Одобрава се Управи водовода кредит у износу од дин. 5.000.— ради исплате чланарине за 1937 годину Удружењу за плинску, водну и санитарну технику у Загребу коју ће суму подићи по привременој признаници помоћник благајника Управе водовода г. Мићовић Драгољуб, који је дужан исту оправдати у законском року.

Исплата се има извршити на терет парт. 47 поз. 1 буџета расхода за 1937/38 годину.

4

На предлог Претседника ОБр. 23674 Градско веће је

Одлучило:

Да инжењерски отсек Техничке дирекције на основу одобреног плана и ревидованог предрачуна у износу од 297.980.— дин. може приступити изради земљаних радова у мешовитој режији на општинском путу I реда Хаџи Поповац — Панчевачки мост (улица Адмирала Пико-а) на делу од Гетеове ул. до раскрснице на Миријевском булевару.

Да Претседник Градске општине на предлог Техничке дирекције а по саслушању Техничког одбора може по завршетку ових радова донети пуноважну одлуку и о калдрмисању овог дела поменутог пута а на терет расположивих кредита од откупнине личног рада за општинске путеве, као и о евентуалним вишковима за земљане радове на овом путу.

Да режисер на овом послу буде г. Марковић Бранимир, инж. Техничке дирекције, који ће од Главне благајне Поглаварства изузимати потребне суме новаца по привременим признаницама, које ће у законом року правдати уредним рачунским документима.

Да издатак за извршење овог посла падне на терет убраног новца од откупнине личног рада за општинске путове.

5

На предлог Претседника ОБр. 23587 Градско веће је

Одлучило:

Да се за довршење радова на калдрмисању ул. бр. I и III на Дедињу, који посао одлуком Градског већа ОБр. 24094/36 уступљен предузимачу г. Добри Миленовићу, одобри нов кредит у суми од дин. 39.740,47.— колико је још потребно за довршење овог посла, пошто је раније одобрени кредит у горњем износу угашен.

Да овај издатак падне на терет 60% убраног новца од откупнине личног рада за општинске путеве сходно § 53 тач. 5 Финансиског закона за 1937/38 годину.

6

На предлог Претседника ОБр. 23673 Градско веће је

Одлучило:

Да Одељак за одржавање калдрме изврши потребне оправке калдрме на пијацама Цветни трг, Зелени венац, Каленићево гувно, Палилулској, Јовановој, Бајлоновој, на Сењаку, на Бул. Ослобођења и на Смедеревском Ђерму, у свему према предлогу Техничке дирекције, а по предмеру и предрачуну истога Одељка.

Да се овај посао изведе у режији и са материјалом из овогодишњих набавка тога Одељка и да се овоме стави за ово на расположење из буџ. парт. 40 поз 10 сума од дин. 15.997,13.

Да се том Одељку одобри да може из назначене суме исплатити своју режиску радну снагу по овереном платном списку.

Да надзор на означеним оправкама води г. Лудвиг Кац, инж. истог Одељка.

7

На предлог Претседника ОБр. 23064 Градско веће је

Одлучило:

Да се Одељку за одржавање калдрме одобри кредит од 1.460.— динара за преправку турске калдрме у коловозу и калдрме од бетона на тротоару при улазу у општинске зграде из Звечанске ул., где је сада смештена нова гимназија.

Да Одељак за одржавање калдрме изврши овај посао у режији и да надзор води г. инж. Љубомир Тодоровић.

Да издатак од 1.460.— динара падне на терет буџ. парт. 40 поз. 7.

8

На предлог Претседника ОБр. 23175 Градско веће је

Одлучило:

Да се радови на бушењу и монтирању два нова бунара у Макишу са продужењем источне натеге од бунара бр. 10 до бунара бр. 34, одобрени одлуком Градског већа ОБр. 7738/37 изврше на терет парт. 51 поз. 1 буџета за 1937/38 годину у коју се сврху одобрава кредит од Дин. 48.938.— за исплату радне снаге и набавку потребног материјала.

Да радове изврши у режији комисија у саставу, према одлуци Већа ОБр. 7738/37: већника инж. г. Јовановића Драгомира, инж. Водовода г. г. Вучковића Светислава и Павловића Милоша и чиновника Водовода г. Мићновића Драгољуба.

Да Главна благајна Поглаварства издаје потребне суме на привремене признанице члану комисије г. Мићновићу Драгољубу, који ће исте правдати у законском року уредним документима, овереним од режиске комисије.

Да технички надзор над овим радовима води инж. Водовода г. Средојевић Светозар.

9

На предлог Претседника ОБр. 23183 Градско веће је

Одлучило:

Да се дефинитивне ситуације ФБр. 62618 и 62636 од 28 септембра 1937 год .у укупном износу од 3.110,77 динара, а за израђене тротоаре у улицама Кнеза Павла са Новом улицом и у Новој улици ка станици „Дунав" који су радови одобрени одлуком Градског већа ОБр. 13802 и ОБр. 13167 од 23 јула 1937 год., исплате на терет зајма од 3,000.000.— динара закљученог код Општинске штедионице у Београду на основу одлуке Градског већа ОБр. 16698/37 за израду тро тоара, пошто је по извештају ФБр. 62636 од 29-IX-1937 год., зајам од 2,000.000.— динара на тротоаре утрошен.

Да одлуке ОБр. 13802/37 и ОБр. 13167/37 у свему осталом остају и даље на снази.

10

На предлог Претседника ОБр. 23590 Градско веће је

Одлучило:

Да се Инжињерском отсеку Техничке дирекције одобри кредит од Дин. 44.200.— за потребу израде општинског пута од нове тро-

шаринске станице па до насеља Сотира Илића на Карабурми.

Да се овај посао изврши путем мешовите режије.

Да надзорни инжињер и режисер на овом послу буде г. Крсмановић Боривоје, инж. Техничке дирекције, који ће од Главне благајне изузимати новац по привременим признаницама а које ће правдати у законском року уредним документима.

Да издатак падне на терет убраног новца од откупнине личног рада за општинске путове.

11

Тачка „Предлог за исплату суме од 1500.- дин. г. Светозару Ловћевићу, надзорнику инж. отсека, за прековремени рад на извођењу земљаних радова на бан. путу Београд—Опово" повучена је са дневног реда ради проучавања.

12

Тачка дневног реда: „Предлог за усвајање прве офератне лицитације за оправке на општинској згради у улици Кнегиње Љубице бр. 1 и уступање посла г. Василију Галањевићу, предузимачу из Београда" повучена је ради проучавања.

13

На предлог Претседника ОБр. 23186 Градско веће је

Одлучило:

Да се Управи водовода одобри да може у улици Рељковићевој — I железничка колонија — положити водоводну цев ∅ 6/4" у дужини 210 м и ∅ 2" у дужини од 45 м¹; потребне цеви и остали материјал даће молиоци, а Управа водовода ће вредност примљеног материјала одобрити рачунима водоводних такса којима се терете имања молилаца и то:

1. Г. Радивоја Ђ. Милосављевића, Рељковићева бр. 11.
2. Г. Милоша Стајића, Рељковићева ул. бр. 9.
3. Г. Софије Ковачић, Рељковићева ул. бр. 7.
4. Г. Босиљке Јаковљевић, Рељковићева бр. 5.
5. Г. Мирка Седмак Рељковићева бр. 1.
6. Г. Луке Маринчек, Рељковићева бр. 8.

Управа водовода ће извршити ово полагање са својом радном снагом и заптивним материјалом а под надзором инжињера г. Филиповића Гаврила. Цеви остају својина Општине београдске.

Покварену калдрму приликом полагања цеви оправиће Одељак за одржавање калдрме.

14

На предлог Претседника ОБр. 23176 Градско веће је

Одлучило:

Да се Управи водовода одобри да може у улици Михаила Станојевића и Пере Велимировића — I железничка колонија — положити водоводну цев ∅ 6/4" у дужини од 125 м¹; потребне цеви и остали материјал даће молиоци, а Управа водовода ће вредност примљеног материјала одобрити рачунима водоводних такса којима се терете имања молилаца и то:

Г-ђе Драгиње Живановића Михајла Станојевића бр. 4.

Г. Ђорђа Петровића Михајла Станојевића бр. 2.

Г. Миодрага Величковића Михајла Станојевића бр. 3.

Г. Божидара В. Павловића, Михајла Станојевића бр. 1.

Г. Мирослава и Синише Лазаревића Пере Велимировића бр. 22.

Г-ђе Надежде Марковић, Пере Велимировића бр. 22 а.

Управа водовода ће извршити ово полагање са својом радном снагом и заптивним материјалом а под надзором инжињера г. Филиповића Гаврила. Цеви остају својина Општине београдске.

15

На предлог Претседника ОБр. 23593 Градско веће је

Одлучило:

Да се Управи водовода одобри да може у улици Бана Јелачића од улице Стојана Новаковића положити водоводну цев 80 мм. у дужини 115 м¹; потребне цеви даће молиља, а Управа водовода ће вредност примљених цеви одобрити рачуну водоводних такса којим се терети имање г-ђе Лепосаве М. Симић, у улици Бана Јелачића парцела бр. 37.

Радове ће извршити Управа водовода са својом радном снагом и заптивним материјалом а под надзором инжењера г. Филиповића Гаврила. Цеви остају својина Општине београдске.

Оправку покварене калдрме приликом полагања цеви да изврши Одељак за одржавање калдрме.

16

На предлог Претседника ОБр. 23170 Градско веће је

Одлучило:

Да се на новој просеченој ламели улице Високог Стевана, између улице Маршала Пил-

судског и Јеврејске, израде и земљани радови и тротоари по плановима и ревидованом предрачуну у износу од 84.532.— динара у мешовитој режији.

Да се за исплату овога рада одобри издатак од 84.532.— динара на терет парт. 50 поз. 1 буџета расхода за 1937/38 год.

Да надзорни инжињер и режисер на овом послу буде г. Бранимир Марковић, инжињер Техничке дирекције, који ће водити надзор и на изради коловоза од специјалних бетонских плоча, који је рад већ одобрен одлуком Градског већа ОБр. 20558 од 8. октобра 1937 године и који ће новац по потреби изузимати на Главној благајни Градског поглаварства и правдати учињене издатке уредним новчаним документима у законском року.

17

На предлог Претседника ОБр. 23588 Градско веће је

Одлучило:

Да се калдрмисање Будманијеве улице на насељу Краља Александра Карађорђевића уступи набавка 300 м³ ломљеног камена најнижем понуђачу Панти Томићу, камењару из Кнежевца по цени од 94,— дин. од 1 м³, а према његовој понуди заведеној под ТДБр. 42422/37 као и набавка 250 м³ колубарског шљунка Бродарском предузећу Завађил и Брзаковић из Београда по цени од 58.— динара за 1 м³, према њиховој понуди заведеној под ТДБр. 42982/37.

Да се предњи материјал преда Друштву за унапређење насеља Краља Александра Карађорђевића с тим да су грађани поменуте улице дужни да о свом трошку изврше све остале радове на калдрмисању ове улице а под надзором Инжињерског отсека Техничке дирекиције.

Да надзорни инжињер на овом послу буде г. Никетић Драгомир, инжењер Техничке дирекиције.

Да издатак за извршење овог посла од 42.700.— динара падне на терет 60% убраног новца од откупнине личног рада за општинске путеве сходно § 53 тач. 5 Финансиског закона за 1937/38 годину.

18

На предлог Претседника ОБр. 23589 Градско веће је

Одлучило:

Да Инжињерски отсек Техничке дирекције још пре дефинитивног решења о одобрењу суперколаудовања извршених радова на калдрмисању Булевара Франше д'Епере-а изведеном од стране предузећа Тунер и Вагнер А. Д. из Београда, изврши хитну оправку макадама у мешовитој режији а према предрачуну у суми од 109,550.— дин.

Да режисер на овом послу буде г. Поучки Боривоје, инжињер Техничке дирекције који ће од Главне благајне овог Поглаварства по привременим ситуацијама примати потребне суме новаца које ће у законском року правдати уредним документима.

Да овај издатак падне на терет 60% убраног новца од откупнине личног рада за општинске путеве сходно чл. 53 тач. 5 Финансиског закона за 1937/38 годину с тим, да се доцније рефундира из предузимачеве основне кауције и евентуално и друге имовине на начин, како буде одређено решењем о одобрењу соперколаудације.

19

На предлог Претседника ОБр. 22858 Градско веће је

Одлучило:

Да се оправке трошаринских станица и караула уступе у рад предузимачу г. Стевану Бошковићу за суму од 59.834,71 динара, т.ј. 4% ниже од предрачунске суме.

Надзорни орган на овом послу биће г. Марко Андрејевић, архитект Архитектонског отсека.

Издатак пада на терет парт. 36 поз. 16 буџета за 1937/38 год.

20

На предлог Претседника ОБр. 22857 Градско веће је

Одлучило:

Да се израда нове надстрешнице и канцеларије за трошарину код железничке станице Београд-Дунав уступи у рад предузимачу г. Стјепану Баретићу за суму од 37.608,31 т.ј. 4,20% ниже од предрачунске суме.

Надзорни орган на овом послу биће г. Марко Андрејевић, архитект Архитектонског отсека.

Издатак пада на терет парт. 36 поз. 16 буџета за 1937/38 годину.

21

На предлог Претседника ОБр. 23171 Градско веће је

Одлучило:

Да се изврше допунски радови као наставак започетих радова на Градској болници по тражењу Управе болнице а по предрачуну израђеном у Архитектонском отсеку чија сума износи 89.639,47 динара.

Да ове радове изведе иста комисија у мешовитој режији одређена одлуком Градског већа ОБр. 11934 од 9.VII.1937 год.

Да се одобри кредит у суми од 89.639,47 динара на терет партије 35 поз. 11 буџета за 1937/38 год.

22

На предлог Претседника ОБр. 23594 Градско веће је

Одлучило:

Да се препокривање крова на великој хали Кланице уступи у рад предузимачу г. Ђорђу Татомировићу за суму од 15.694,84 динара, т.ј. 4% ниже од предрачунске суме.

Надзорни орган на овом послу биће г. Ђорђе Лукић, арихтект Архитектонског отсека.

Издатак пада на терет партије 37 поз. 2 буџета за 1937/38 годину.

23

На предлог Претседника ОБр. 23184 Градско веће је

Одлучило:

Да се у улици Престолонаследника Петра на делу између Приштинске и Јужног булевара изврше све попречне канализационе везе и сливници како би се за идућу годину омогућило несметано калдрмисање исте улице сталном калдрмом.

Да се извршење овога посла уступи у израду г. Петру Коловићу, овлашћеном инсталатеру за укупну суму од 40.025.— динара, а по јединачним ценама његове понуде.

Да надзор над извршењем овога посла води инжињер Канализационог отсека г. Евгеније Родин и

Да исплата овога посла падне на терет буџета Канализационог фонда партије 1 позиције 5.

24

На предлог Претседника ОБр. 23584 Градско веће је

Одлучило:

Да се усвоји Уредба о прикључку на јавне уличне канале за Градски одељак у Земуну, исправљена према примедбама Министарства финансија од 30.III. и 19 јула 1937 године.

25

На предлог Претседника ОБр. 23675 Градско веће је

Одлучило:

Овлашћује се Претседник Градске општине да може за стручног члана режијских комисија за радове на проширењу Градске кланице у Земуну одредити друго лице, а на место досадањег члана г. Матића Андреје, који је наредбом ОБр. 23024/37 одређен да врши дужност помоћника шефа Ветеринарско-кланичног отсека.

26

На предлог Претседника ОБр. 22856 Градско веће је

Одлучило:

Да се одлуке Градског већа ОБр. 25969/35, ОБр. 20171/36 и ОБр. 1084/37 измене и допуне у толико што ће се положена основна кауција од стране Грађевинског предузећа „Златибор“ из Београда за израду тротоара без коловоза у Београду вратити издаваоцу гарантног писма за овај посао Техничкој банци А. Д. из Београда, а према реферату Техничке дирекције ТДБр. 13941/37, с тим да Техничка банка претходно положи Депозитној благајни Градског поглаварства суму од динара 4.527,32 на име оправке кварова у појединим улицама означеним у поменутим одлукама.

27

На предлог Претседника ОБр. 23169 Градско веће је

Одлучило:

Да се изврши ревизија укњижених трошкова као доприноса за израду калдрме на парцелисаном земљишту Смедеревац Мише и Ђорђа у Вашингтоновој улици у Земуну тако, да се ова градилишта оптерете половином трошка за израду калдрме у дужини њихових фронтова пропорционално површинама како следи:

Градилиште кат. бр. 1189/1 у површ. од 356 м² са 3013.— Дин.

Градилиште кат. бр. 1189/9 у површ. од 428 м² са 3622.— дин.

Градилиште кат бр. 1189/8 у ворш. од 500 м² са 4232.— дин.

Градилиште кат. бр. 1189/6 у површ. од 248 м² са 2099.— дин.

Градилиште кат. бр. 1189/7 у површ. од 144 м² са 1219.— дин.

Градилиште кат. бр. 1189/3 у површ. од 496 м² са 4197.— дин.

Градилиште кат. бр. 1189/5 у површ. од 287 м² са 2429.— дин.

Градилиште кат. бр. 1190/2 у површ. од 327 м² са 2767.— дин.

Градилиште кат. бр. 1189/4 у површ. од 395 м² са 3343.— дин

Градилиште кат. бр. 1189/10 у површ. од 352 м² са 2979.— дин.

28

На предлог Претседника ОБр. 23180 Градско веће је

Одлучило:

Да се према § 54 Грађевинског закона и чл. 4 и 87 Грађевинског правилника за град Београд одобри парцелација општинског земљишта у Земуну у улици Бачкој и то дела катастралне парцеле бр. 4344/1 у укупној површини од 24 јутара 288 квадратних хвати, а према парцеларном плану који је израдио Грађевински отсек Одељка у Земуну с тим да се отворе два нова градилишта са површином од 150 квадратних хвати или 547 м².

29

На предлог Претседника ОБр. 22874 Градско веће је

Одлучило:

Да се према § 54 Грађевинског закона и чл. 87 ст. 3 Грађевинског правилника одобри парцелација земљишта Јовановић Николе и Јелисавете у Славонској улици бр. 18-20 у Земуну, по предложеном плану и следећим условима:

1. Власник је дужан, на основу § 56 Грађевинског закона да бесплатно уступи општини земљиште, које према регулационом плану отпада на јавну саобраћајну површину.

2. Куће се имају градити као слободна грађевина са предбаштама од 4,00 м.

3. Допринос предвиђен у V одељку. т. 9 Грађевинско-таксеног правилника за израду калдрме, има се у половини износа репортирати на поједина градилишта пропорционално њиховим површинама.

30

На предлог Претседника ОБр. 23296 Градско веће је

Одлучило:

Да се изврши измена регулације Шајкашке улице и отварање нове улице бр. 1631 у блоку између улица Таковске, Војводе Добрњца и Кнеза Павла, по плавим линијама у плану ТДБр. 22958/37.

Да се примедба г. Лазара Динића усвоји као основана у погледу захтева за откуп целог његовог имања парцела бр. 2585 К.О.Бр. 1. приликом просецања улице по овом предлогу измене.

Да се ова измена сходно §§ 9 и 12 Грађевинског закона изложи јавном увиду за време од 20 дана у благајничком холу партера зграде Градског поглаварства, Узун Миркова ул. бр. 1.

31

Тачка дневног реда: „Предлог за забрану зидања у блоку између улица Краља Алберта, Кнез Михајлове, Коларчеве и Трга Кнежев Споменик до одобрења дефинитивне регулације“ повучена је ради проучавања.

32

На предлог Претседника ОБр. 23531 Градско веће је

Одлучило:

Да се сходно одлуци Оцењивачког суда међународним натечајевима за уређење центра Београда, коју садржи извештај Суда О. Бр. 14323/37 а сагласно мишљењу истог Суда ТДБр. 30427/37 поред других награђених и откупљених радова, откупи за суму од 10.000.- динара, ван конкурса, рад под ознаком »Urba« због његове велике урбанистичке студиозности.

Да се ова сума исплати на терет буџета за 1937/38 парт. 50 позиција 18, на тај начин што ће се употребити уштеда у 3.000.— динара од износа 166.500.— одређеног одлуком Градског већа ТДБр. 52698 од 24.XII.1936 год. за награде утакмичарима а остатак у 7.000. динара узети из суме од 43.500.— динара одређена горњом одлуком већа за организацију конкурса и награде комисији.

32 а

На предлог Претседника ОБр. 23557 Градско веће је

Одлучило:

1. Да се за потребе општинског водовода, на име за изградњу новог водоводног резервоара експроприше земљиште Драгутина и Властимира Шићанског, инжињера из Београда, које се налази између Крајинске, Бојанске и нових улица и износи у површини 8.985 м² и да се за ово земљиште рачунајући један квадратни метар по 235.— динара исплати именованим сопственицима сума од динара 2,111.475.—

2. Споразумно са сопственицима земљишта исплата наведене вредности експроприсаног земљишта извршиће се на следећи начин:

а) Динара 1,061.475.—

исплатити сопственицима Драгутину и Властимиру Шићанском инжињеру из Београда и то из суме привремене позајмице од динара 1.500.000.— код бановинске кулучарине сходно решењу Господина Министра грађевина МГБр. 31162/37 пошто се претходно из суме од динара 1,061.475.— издвоји за рачун Државне хипотекарне банке и овој положи у корист рачуна Драгутина и Властимира Шићанског

сума од динара 527.869.— позивом на решење Управног одбора Државне хипотекарне банке од 14.IV.1937 год. у вези решења од 4.III.1936 године и

б) Динара 1,050.000,—

да се преузме дуг Драгутина и Властимира Шићанског код Државне хипотекарне банке интабулисан на експроприсано земљиште путем облигација. Износ овог хипотекарног дуга отплаћиваће се редовним полугодишњим ануитетима под условима датим ранијим дужницима.

Исплата ануитета по напред наведеном дугу, у колико рокови падају за трајања буџетске 1937/38 год. као и износ 0,5% преносне таксе и таксе за облигацију као и осталих односних такса подмириће се на терет партије 47 позиције 1 (Непредвиђени и недовољно предвиђени расходи). За идућа плаћања предвиђати у наредним буџетима одговарајући кредит сообразно плану о амортизацији.

Порез и остале државне и општинске таксе (за воду тротоаре и др.) као и дужне ануитете до дана преноса експроприсаног земљишта на Општину колико падају на експроприсано земљиште дужни су сопственици измирити пре преноса на Општину тако да на овом експроприсаном земљишту у моменту његова преноса на Београдску општину не постоји никакав други дуг осим интабулације Државне хипотекарне банке у износу од динара 1,050.000.— коју Општина признаје као што је напред речено.

Пуномоћник општински и Привредно-финансиска дирекција стараће се о извршењу преноса експроприсаног земљишта на Београдску општину односно о исплати.

Преносне таксе и остале судске трошкове око овога сносе обе стране по пола.

33

На предлог Претседника ОБр. 5150 Градско веће је

Одлучило:

Да се са досадашњим закупцем општинских јавних клозета продужи закуп с тим да исти траје две године дана, почев од 1 маја 1937 год. до 1 маја 1939 год., а да остали услови закупа остану у свему исти како је то предвиђено одлуком Градског већа О. Бр. 7299 од 8 марта 1935 год. и уговором о закупу потврђеним код Среског суда за град Београд под Ов. Бр. 1314/35.

Закупац ће бити дужан да, према одлуци Градског већа О.Бр. 42489 од 29.XI.1935 год., општинским радницима упосленим по парковима допусти бесплатну употребу клозета, ради чега му се закупнина одређује — смањује на динара 10.000.— месечно.

34

На предлог Претседника ОБр. 22635 Градско веће је

Одлучило:

Да се стална месечна помоћ додели овим лицима из Земуна:

Кнежевић Софији месечно 100.— дин.
Влаховић Јулки месечно 100.— дин.
Ђуки Сими месечно 60.— дин.
Матић Андрији месечно 60.— дин.

Да се стална месечна помоћ повећа овим лицима из Земуна:

Петковић Анки месечно од 100 на 150.— динара.

Балош Бибијани Мици месечно од 100 на 150.— дин.

Швањол Елизабети месечно од 60 на 120.— дин.

Тауер Сузани месечно од 60 на 100.— дин.

Свега додељено и повећано 520.— динара.

Овај издатак пада на терет партије 35 позиције 43 буџета расхода за 1937/38 год.

35

На предлог Претседника ОБр. 23641 Градско веће је

Одлучило:

Да Статистички отсек г. Бењамину И. Пасиу, трг. помоћнику изда тражено уверење, да ће га Поглаварство примити за члана града Београда када поднесе доказ о томе да је стекао држављанство Краљевине Југославије.

Приликом издавања уверења именовани ће депоновати 1.000.— динара на име таксе из Тар.Бр. 354 Закона о таксама, у смислу одлуке Градског већа од 30.XII.1935 год. ОБр. 45307.

36

На предлог Претседника ОБр. 22933 Градско веће је

Одлучило:

Да г. Черни Ј. Радивоје, музичар, плати на име таксе из Тар.бр. 354 Закона о таксама за упис у регистар чланова града Београда поред основне таксе још и 200.— динара на име таксе за упис у регистар чланова града Београда пошто је по пореклу Словен, а слабог материјалног стања.

37

На предлог Претседника ОБр. 23583 Градско веће је

Одлучило:

Да се у смислу § 113 Закона о општем управном поступку исправи одлука Одбора оп-

штине Београдске АБр. 31070 донета на седници Одбора од 23 јула 1920 год. под редним бројем дневног реда 23, којом је примљен у чланство Општине београдске Милутин Стојковић, пиљар из Београда, у толико што ће се место породичног имена Стојковић ставити породично име Стојановић.

Статистички отсек да изврши ову измену и Стојановића Милутина, пиљара из Београда, уведе у регистар чланова града Београда.

38

На предлог Претседника ОБр. 23058 Градско веће је

Одлучило:

Да је г. Стаменковић Ђорђе Светозар из Београда, у могућности да јахаћег коња са прибором набави и држи на лицу за све време обвезниковог служења у војној сили.

39

Код тачке дневног реда: „Колаудације и суперколаудације" Градско веће је

Одлучило:

1) По предлогу Претседника ОБр. 23188:

„Да се усвоји протокол колаудације извршених радова на калдрмисању Иванбегове и Чубрине улице као и окончани рачун по коме вредност свих извршених радова, после извршених радова, после извршене рачунско-техничке ревизије, износи суму од 257.554,87 динара, а пошто је посао према протоколу колаудације израђен добро и солидно.

Да се Општем грађевинском предузећу „Ограп" исплати остатак потраживања у суми од 6.724,68 дин. с тим да овај издатак падне на терет зајма од 3.000.000.— дин. код Општинске штедионице за израду тротоара.

Да се мање утрошена сума од Дин. 24.875,19 деангажује са партије 50 поз. 1 буџета расхода за 1937/38 год.

Да се сума од 70.696,64 динара колико је исплаћено за тротоаре по привременим ситуацијама на терет парт. 50 поз. 1. буџета за 1937/38 год. сторнира и да се књижи на терет зајма од 3,000.000.— динара за израду тротоара.

Да се суперколаудација овог посла изврши на дан 19. августа 1939 године, кога дана истиче рок гарантовања.

Да се предузећу „Ограп" врати задржата допунска кауција а основана да се задржи до суперколаудације".

2) По предлогу Претседника ОБр. 23677:

„Да се усвоји елаборат извршене колаудације од стране комисије, одређене одлуком ТДБр. 32691/37 год. за пријем изведених радова на преради коловоза од пропале турске калдрме у Сазоновој ул. у модеран спрамексирани макадам, према одлуци град. већа ОБр. 9552/37 год., јер су ти радови, према мишљењу колаудирајуће комисије, извршени солидно и на време.

Да се акорданту г. Стојану Богдановићу, овлашћ. калдрмџ. мајстору, који је извео те радове, изузев набавку туцаника и спрамексирања назначеног макадама, исплати 20.941,14 дин. по одбитку раније исплаћених рата, као и свих општинских и државних такса и дажбина.

Да се од напред назначене суме задржи 5% на име гаранције за солидност посла, према погодбеним условима, све до 20.IX.1938 год. када се овај посао има суперколаудовати.

Да издатак за исплату назначеног акорданта падне на терет одобреног кредита од 53.855,28 дин. по буџ. парт. 50/1.

Да се на име трошкова око набавке туцаника, као и извођења спрамексиране кошуљице на том коловозу, у режији одељка за одржавање калдрме, призна као оправдана сума од 32.899,46 дин., утрошених и из истог одобреног кредита."

3) По предлогу Претседника ОБр. 23678:

„Да се усвоји у свему протокол колаудације и коначни обрачун утрошене електричне енергије у инсталацијама водовода за време од 1 јануара 1937 год., коју је испоручила Трговачка индустриска банка према уговору ОБр. 20640/35, а у укупном износу од 7,307,323 квч за дин. 5,480.492,25 који је испоручиоцу исплаћен месечним ситуацијама I-XII;

Да се вишак од Динара 462.143,74 по тач. 6 и 7 протокола брише као потраживање испоручиоца, пошто се испоручиоц сам истога одрекао у тач. 10 протокола и писмом од 15. октобра 1937 год."

4) По предлогу Претседника ОБр. 23173:

„Да се одобри колаудација извршених радова на уређењу прозора у згради грађанске школе у Земуну и предузимачу Петровић Николи, столару у Земуну исплати његова заслужбина у износу од 12.050.— дин".

5) По предлогу Претседника ОБр. 23679:

„Да се сходно решењу Господина Министра грађевина МГБр. 38130 од 13.X.1937. год., усвоји у свему протокол суперколаудирајуће комисије одређене одлуком ТДБр. 52550 од 19.V.1937 год. за дефинитиван пријем извршених радова на Булевару Војводе Мишића, а на делу од улице Манасијске до ул. Миодрага Давидовића, који је посао извело предузеће „Ограп" инж. Јана Швејкара из Београда, а пошто се је посао, према извештају суперколаудирајуће комисије, у гарантном року одржао.

Да се предузимачу „Ограп" врати задржа на основна кауција за овај посао."

6) По предлогу Претседника ОБр. 23680:

„Да се усвоји протокол суперколаудације ТДБр. 42782/37 о прегледу и дефинитивном

пријему извршених радова у ул. Кнегиње Олге на делу од железн. станице „Дунав“ до надвожњака, које је извело предузеће Прва Босанска асфалтна индустрија А. Д. из Београда на основу одлука Градског већа ОБр. 14697/36, 22382/36 и 18449/36, а пошто се је посао, према извештају суперколаудирајуће комисије, у гарантном року добро одржао.

Да се предузећу врати допунска и основна кауција за овај посао.

7) По предлогу Претседника ОБр. 23187:

„Да се усвоји протокол суперколаудације ТДБр. 37870/37, о прегледу и дефинитивном пријему извршених радова на изради коловоза од ломљеног камена и бетонских тротоара у ул. Кајмакчаланској на делу од Брегалничке до проф. 47,50 који је посао извео предузимач инж. Милан Поповић на основу одлуке Градског већа ОБр. 20010/36, а пошто се је исти, према извештају суперколаудирајуће комисије, у гарантном року добро одржао.

Да се предузимачу врати основна кауција положена за овај посао“.

8) По предлогу Претседника ОБр. 23185:

„Да се у свему усвоји и одобри рад суперколаудирајуће комисије, одређене одлуком Градског поглаварства ТДБр. 36430 од 18.IX. 1937. год., за преглед и дефинитиван пријем радова око калдрмисања Лимске улице, који је посао извршило грађ. предузеће „Ограп“ инж. Јана Швејкара на основу одлуке Градског већа ОБр. 22009 од 24.VII.1936. год. а пошто се је посао, према извештају суперколаудирајуће комисије, у гарантном року добро одржао.

Да се врати г. Јану Швејкару инжињеру основна кауција за овај посао“.

9) По предлогу Претседника ОБр. 23179:

„Да се усвоји комисиски извештај суперколаудирајуће комисије ТДБр. 39863/37 о прегледу и дефинитивном пријему извршених радова на I и II делу Димитрија Туцовића ул. од гробљанског моста до ул. Војводе Анђелка који је посао извео предузимач г. Андреја Лесинград на основу одлуке Градског већа ОБр. 20649/35 и ОБр. 24288/35 а пошто је предузимач поступио по тач. 3 одлуке Градског већа ОБр. 4252/37 према горе поменутом извештају суперколаудирајуће комисије.

Да се предузимачу врати основна кауција положена за овај посао“.

10) По предлогу Претседника ОБр. 23178:

„Да се у свему усвоји и одобри рад суперколаудирајуће комисије, одређене одлуком Градског поглаварства ТДБр. 36859 од 25.IX. 1937. год. за преглед и дефинитиван пријем извршених радова око израде тротоара и коловоза у III групи улица за 1933 годину, који је посао извршио г. Коста Шијачки инж. на основу решења Суда општине београдске ТДБр. 20962 од 15.VII.1933. год. а пошто се је исти према извештају суперколаудирајуће комисије у гарантном року добро одржао.

Да се г. Кости Шијачком инж. врати основна кауција за овај посао“.

11) По предлогу Претседника ОБр. 23177:

„Да се усвоји протокол суперколаудације извршених радова на калдрмисању улица око Каленићеве пијаце, које је радове извео инж. Борис Николајев, сходно одлукама ОБр. 17310 од 5. јуна 1936. год. и ОБр. 22390 од 24. јула 1936. год. чија вредност према окончаном рачуну износи 187.055,06 динара, а пошто се посао према извештају суперколаудирајуће комисије у гарантном року добро одржао.

Да се предузимачу инж. Борису Николајеву врати основна кауција, коју је положио приликом лицитације за овај посао.“

12) По предлогу Претседника ОБр. 23174:

„Да се усвоји протокол суперколаудације ТДБр. 40695/37, о прегледу и дефинитивном пријему извршених радова на изради калдрме од ломљеног камена и бетонских тротоара у ул. Ђевђелијској, на делу од ул. Дим. Давидовића до ул. Варовничке, који је посао извео предузимач г. инж. Милан Поповић, на основу одлуке Градског већа ОБр. 14691/37 год., а пошто се посао, према извештају суперколаудирајуће комисије, у гарантном року добро одржао.

Да се предузимачу врати основна кауција положена за овај посао“.

13) По предлогу Претседника ОБр. 23172:

„Да се усвоји протокол суперколаудације израде калдрме у улицама Светозара Марковића и Милашевој, који је рад извршио акордант г. Иван Батовања, пошто се посао, према извештају суперколаудирајуће комисије, у гарантном року добро одржао.

Да се акорданту г. Ивану Батовањи врати кауција од 5% која му је била задржата приликом исплате рачуна“.

14) По предлогу Претседника ОБр. 22855:

„Да се усвоји протокол о суперколаудовању извршених радова на извођењу инсталације централног грејања и припреме топле воде у новој и старој згради породилишта у Средачкој ул. бр. 2 и фирми Б. Карфиг врати основна кауција, пошто је се посао одржао у гарантном року добро и солидно.“

40

На предлог Претседника ОБр. 23682 Градско веће је

Одлучило:

Да се општинско земљиште на углу Булевара Ослобођења и Франше д'Епере-а (део јатаган мале) у потребној површини уступи Београдском универзитету за подизање ветеринарског факултета у Београду. Ово уступање се има рачунати почевши од границе

постојеће пијаце па улицом Ослобођења и Франше д'Епере-а.

Ово се има извршити на бази замене имања са државним земљиштем у Панчевачком риту, или на коме другом месту у Београду и то путем једне мешовите комисије између државних и општинских органа.

41

На предлог Претседника ОБр. 23592 Градско веће је

Одлучило:

I.

Да се г. Нејелову Николи, хонорарном књиговођи Управе водовода, од 1 новембра 1937 године исплаћује његов досадашњи годишњи хонорар од 21.945.— динара на терет кредита партије 22 позиције 1 (са звања „Управник I-5-II") буџета за 1937/38 год.

II.

Да се г. Петровићу Слободану, Управнику водовода I категорије 5 степена II класе који је указом П.Бр. 34606/37 постављен за ванредног професора Техничког факултета у Београду, преведе на положај и звање хонорарног Управника водовода, са месечним хонораром од 6.200.— динара.

Хонорар исплаћиваће му се од 1. новембра 1937 године на терет кредита партије 24 позиције 1 буџета за 1937/38 год.

42

На предлог Претседника ОБр. 23596 Градско веће је

Одлучило:

Да се на терет кредита партије 47 позиције 1 „За непредвиђене и недовољно предвиђене расходе" буџета расхода за 1937/38 год. одобри износ од дин. 28.000.— за набавку 40 метара спиралних црева за црпљење фекалија.

43

На предлог Претседника ОБр. 23595 Градско веће је

Одлучило:

Да се ватрогасној чети Земун нови град исплати из благајничке готовине земунске ватрогасне закладе допринос од дин. 28.000.— за доградњу и уређење зграде ватрогасног спремишта у новом граду.

44

На предлог Претседника ОБр. 23599 Градско веће је

Одлучило:

I Да се одобри под 1) приложени завршни рачун расхода и прихода откупнине личног рада за одржавање и грађење категорисаних општинских путева на територији земунског Одељка Општине града Београда за 1935/36 годину.

са расходом
са приходом у суми од Дин. 410.440,98
вишком по буџету Дин. 410.440,98

II Да се одобри под 2) приложен буџет расхода и прихода откупнине личног рада за одржавање и грађење категориских општинских путева на територији земунског Одељка Општине града Београда за 1936/37 год.

са расходом Дин. 163.200.—
са приходом од Дин. 163.200.—

III Да се одобри под 3) приложени завршни рачун расхода и прихода откупнине личног рада за одржавање и грађење категорисаних општинских путева на територији земунског Одељка Општине града Београда за 1936/37 годину.

са расходом Дин.
са приходом у суми од дин. 425.712,29
са вишком по буџету од дин 425.712,29

који се има прорачунати у благајничку готовину из ранијих година фонда за грађење и одржавање путева.

IV Да се одобри под 4) приложен предлог буџета расхода и прихода откупнине личног рада за одржавање и грађење категорисаних општинских и бановинских путева на територији Земунског одељка Општине града Београда за 1937/38 годину

са расходом у суми од дин. 244.800.—
са приходом у суми од дин. 244.800.—

45

На предлог Претседника ОБр. 23597 Градско веће је

Одлучило:

Да се стави ван снаге тарифа градске вагарине за подручје Земуна од 22 децембра 1930 са допуном од 30 јануара 1934;

Да се на подручју Градског одељка Земун наплаћује мерина по истим прописима као и у осталом Београду према одлуци Градског већа од 19. септембра 1935 год. ОБр. 35135 и одлуци од 15 септембра 1935 ТБр. 15127 дакле само за робу која се на општинским мерилима измери и то по тарифи садржаној у наредби Министарства трговине и индустрије од 23. маја 1927 Бр. 3546 и од 15 априла 1927 Бр. 7590, која је одређена за Општину града Београда решењем Суда Општине гра-

да Београда од 2 септембра 1927 године Ф. Бр. 13667.

46

На предлог Претседника ОБр. 23681 Градско веће је

Одлучило:

Да се усвоје пресуде избраних судова — једногласне и већине чланова — по експропријацијама имања, која се експропришу ради просецања и регулације Милешевске улице и то за следеће сопственике:

1) Петронијев Јована, 2) Мирчетовић Јована, 3) Алексић Десанке, 4) Марковић Радослава и Драгомира, 5) Цветановић Тодора и Крстић Јосифа, 6) Аврамовић Томе, 7) Здравковић Савете, 8) Петковић Стевана, 9) Васић Недељка и 10) Паљић Драгољуба.

Пуномоћник Градског поглаварства г. Никола Витановић извршиће пренос експроприсаних земљишта на Регулациони фонд О.Г.Б. без терета.

Исплата по овим експропријацијама извршиће се на терет Регулационог фонда О. Г.Б. пошто сопственици у свему поступе по пресудама избраних судова.

47

На предлог Претседника ОБр. 23684 Градско веће је

Одлучило:

Да се путем директне погодбе у смислу § 108 Грађев. закона изврши откуп имања масе Драге Митрићевић (наследник Велибор Јовановић) и то парцеле бр. 1227 К.О. бр. 2 и парцеле бр. 2123 К.О. бр. 2 по цени од 35.— динара по једном м², с тим да Општина плати преносну таксу.

Површина парц. бр. 1227 4796,5 м² 35.— дин. 167.872.50 динара.

Површина парц. бр. 2123 6403,3 м² 35.— дин. 224.115,50 динара.

Укупно за исплату: 11199,8 м² 35.— дин. 391. 993,00 динара

Предња исплата извршиће се на терет суме од 160.000.— дин. која је депонована у Општинској штедионици у смислу одлуке Градског већа ОБр. 4677 од 15.III.1937 год. а остатак на терет парт. 47 поз. 1 (за непредвиђене и недовољно предвиђене издатке) буџета за 1937/38 год.

48

На предлог Претседника ОБр. 23685 Градско веће је

Одлучило:

Да се усвоји директна погодба, у смислу § 108 Грађевинског закона са г. Миланом Димићем по експропријацији дела његовог имања до регулационе личије, ради проширења и регулације Мириjевског булевара а по цени од 35.— дин. за 1 м², с тим да Општина плати преносну таксу.

Пуномоћник Градског поглаварства г. Никола Витановић извршиће пренос експроприсаног земљишта на Регулациони фонд О.Г.Б. без терета.

Исплата по предњој експропријацији да падне на терет Регулационог фонда О.Г.Б.

49

На предлог Претседника ОБр. 23686 Градско веће је

Одлучило:

Да се ради регулације Далматинске улице изврши експропријација делова имања до регулационе линије од оних сопственика, који су директном погодбом пристали на цену од 300.— дин. по 1 м² и то за следеће сопственике:

Милена Цвијановић, Далматинска ул. бр. 59 парц. бр. 1703;

Стана Поповић, Далматинска ул. бр. 57 парц. бр. 1704;

Даница Додић, Далматинска ул. бр. 55 парц. бр. 1705;

Иванишевић Др. Душан, Далматинска ул. бр. 61 парц. бр. 1702;

Дунда Станојка, Далматинска ул. бр. 43 парц. бр. 996;

Добрила Петровић, Далматинска ул. бр. 41 парц. бр. 997 и

Драгољуб Илић, Далматинска ул. бр. 38 парц. бр. 1714.

За остале сопственике, са којима није постигнут споразум и то: Александар Јовановић, Далматинска ул. бр. 49 парц. бр. 1690, Душан Баберић, Далматинска ул. бр. 51 парц бр. 1691; Бранислава Протић, Далматинска ул. бр. 65 парц. бр. 1760 и заоставштина Потнер М. Матије, Далматинска ул. бр. 12 парц. бр. 1116 извршити експропријацију путем процене у смислу чл. 9 Закона о атару Општине београдске.

За општинске проценноце одређују се г.г. Драг. Плаовић, Реља Поповић, а њима за заменике Чеда Ивановић, Г. Мудринић.

Преносне таксе, као и евентуалне тротоарске таксе, у колико то не буде пресудама избраних судова друкчије одређено, плаћају сопственици.

Исплате по овим експропријацијама извршиће се на терет Регулационог фонда О. Г. Б.

50

На предлог Претседника ОБр. 23683 Градско веће је

Одлучило:

Да се усвоји записник већине чланова изабраног суда по експропријацији имања г. Маленовића Милисава, у улици Краља Александра бр. 352 ради везе улице Краља Александра са улицом Господара Вучића.

Исплата ове експропријације пада на терет фонда за извођење регулације града Београда.

Преносне таксе сноси Општина.

Имање се има експроприсати целокупно са свима зградама с тим да Општина зграде поруши и материјал однесе.

51

Код тачке „Кратка питања" говорили су градски већници:

Г. Д-р Влада Николић, који је истакао да је он био против конкурса за решење трга око Кнежевог споменика и како се сада његово гледиште показало као оправдано, јер конкурс, по његовом мишљењу није дао никакве резултате.

Г. Бранко Поповић одговорио је г. д-р Николићу износећи аргументе за конкурс и то нарочито међународни конкурс што се показало као оправдано јер су најбоља решења стигла из иностранства.

Г. Бранимир Ивановић осврће се на нападе листа „Балкан" на градске службенике и тражи да Претседништво о томе изда комунике, а затим о потреби мера од стране Општине за сузбијање скупоће.

Претседник Г. Влада Илић одговорио је г. Ивановићу и рекао да су плате градских службеника баш због тога и повећане а да на нападе штампе сами службеници траже редовним путем сатисфакцију.

Г. Љубомир Максимовић говорио је о Социјалном одбору, о његовим задацима и његовој функцији.

Г. Др Илија Бацковић одговорио је на замерке г. Максимовића о раду Социјалног одбора.

Седница је закључена у 7,20 часова.

ОВЕРАВАЈУ:

Градски већници:
Миливоје Елаїојевић, с. р.
Божидар Матовић, с. р.

Претседник
Градске општине
Влада Илић, с. р.

Службени извештаји

Извештај о раду Ветеринарско-кланичног отсека Г. п. Б. у месецу октобру 1937 г.

У Ветеринарској лабораторији у месецу октобру прегледано је свега брава 6.064 ком. од којих са саркоцистес мишеријана 361 ком.

Од тоїа је одбачено:

1) Бобичавих свиња 4 ком.
2) Угушених свиња 5 ком.
3) Угушених оваца 28 ком.
4) Туберкулоз. код вола 1/2.

Обдукација и бактериолошки иреїледи:

1) На антракс 17 свиња (негативно)
2) На антракс 3 коња (негативно)
3) Кокцидиос 1 бели зец (позитивно).

На кланици Г. п. Б. у месецу октобру заклано је:

1) Волова 1.865
2) Крава 1.137
3) Бивола 2

} 577.543 кгр.

4) Телади 2.267 — 101.202 кгр.
5) Оваца 3.421 — 55.932 кгр.
6) Јагањаца 633 — 6 815 кгр.
7) Свиња 6.064 — 692.824 кгр.
8) Прасади 1.665 — 10.753 кгр.

Од тоїа је одбачено и уништено:

1) Бобичавах 4 свиње.
2) Угушених 5 свиња.
3) Угушених 28 оваца.
4) Туберкулозе 1/2 вола пред. део.
5) Метили код оваца 347 јетра.
6) Ехинококус код оваца 378 јетра.
7) Ехинококус код оваца 223 плућа.
8) Ехинококус код говеда 36 јетра.
9) Ехинококус код говеда 42 плућа.
10) Ехинококус код свиња 61 јетра.
11) Ехинококус код свиња 65 плућа.

На кланици Г. п. Б. иреїледано је заклане стоке довезене са стране у месецу октобру:

1) Свиња 2.706 комада.
2) Прасади 639 комада.
3) Телади 12 комада.

4) Оваца 12 комада.
5) Свежег меса свињског 8.478 кгр.
6) Сувог меса свињског 11.143 кгр.

Цена стоци на сточном тргу Г. п. Б. у месецу октобру кретала се по 1 кгр. живе мере:

1) Говеда од 4.— до 6.— дин.
2) Јунад од 4.— до 5,50 дин.
3) Телад од 7.— до 9.— дин.
4) Јагњад од 4.— до 5.— дин.
5) Свиње од 5,50 до 7.— дин.
6) Прасад од 10.— до 11.— дин.
7) Овце од 3,30 до 4,50 дин.

На благајни Ветеринарско-кланичног отсека у месецу октобру наплаћено је такса:

Од аренде динара	987.380,50
Од таксе динара	507,30
Од пасоша динара	37.511.—
За штале, оборе и мерину дин.	22.643,50
Од Кафилерије динара	4.221.—
Ванредни приход динара	4.847.—
Свега динара:	1,057.110,30

Из Ветеринарско-кланичког отсека Г. п. Б. — Службено.

Кретање заразних болести у Београду у времену од 22 до 31-X-1937 г.

I. Пријављено утврђених болести:

Болести обавезне за пријаву	затечено из прошле седмице	пријављено од нових утврђених	Свега	Одјављено	остало да болује: у болници	остало да болује: у стану	Свега	утвр. бол.: грађана	утвр. бол.: војника
Шарлаха	103	18	121	26	65	30	95	95	—
Трб. тифуса	13	12	25	12	13	—	13	13	—
Дизентерија	7	3	10	6	4	—	4	4	—
Дифтерија	55	25	80	20	52	8	60	60	—
Црвени ветар	21	6	27	7	19	1	20	14	—
Менигитис	1	1	2	—	2	—	2	2	6
Тетанус	3	—	3	1	2	—	2	2	—
Сепсис	1	1	2	1	1	—	1	1	—
Морбили	1	—	1	1	—	—	—	—	—
Грип	—	9	9	9	—	—	—	—	—
Укупно	205	75	280	83	158	39	197	191	6

Пријављено сумњивих болести:

Трбушног тифуса	2
дифтерија	5
менингитис	1
грип	1
Свега	9

Дезинфекција извршено 77 одељења у укупној запремини од 5.760 м³.

Дезинсекција извршено 54 одељења у укупној запремини од 2.310 м³.

У заводу је опрано и углачано рубља 3.301 комад.

Депедикулисано 22 лица, окупано, ошишано и обријано 727 лица.

Антискабијатична станица имала је 114 нових и 424 поновљена болесника.

Сваком болеснику извршена је дезинфекција одела и постељних ствари по два пута.

Асанација и ентамолошка акција

Извршени су следећи радови:

1) Заливено кречним млеком ђубришта 4.000 м².

2) Испрскано кола за износ сметлишта 1.148, камиона 200.

3) Дезинфекција бунара извршено са хлор. кречом 637.

Из Отсека јавне хигијене Г.п.Б. — Службено.

Кретање заразних болести по основним школама у Београду у времену од 24—30-X-1937 год.

ШКОЛА	шарлаха	дифтерија	морбили	пертусис	грип	варичеле	тифус и паратифус	менигитис	посете шк. сестара
Краља Александра	2	—	—	—	—	1	—	—	9
Вука Караџића	—	—	—	1	—	1	—	—	9
Краља Петра Великог	—	—	—	—	—	—	—	—	6
Јанка Веселиновића	—	—	—	—	—	—	—	—	7
Краља Милутина	—	—	—	—	—	—	—	—	6
Змај Ј. Јовановића	1	—	—	—	—	—	—	—	5
Цара Уроша	2	—	—	—	—	—	—	—	7
Светога Саве	1	—	—	—	—	—	—	—	16
Његошева	—	1	—	—	—	—	—	—	7
Немачко-Српска	—	—	—	—	—	—	—	—	3
Вожда Карађорђа	—	—	—	—	—	—	—	—	7
Масарикова	—	—	—	—	—	—	—	—	2
Старине Новака	—	—	—	—	—	1	—	—	6
Цара Душана	2	1	—	—	—	—	—	—	10
Филипа Вишњића	2	—	—	—	—	1	—	—	9
Краља Петра II	—	—	—	—	1	—	—	—	13
Стевана Немање	—	—	—	—	—	—	—	—	13
Бранка Радичевића	—	—	—	—	—	—	—	—	1
Св. Ћирила и Методија	1	—	—	—	—	—	—	—	5
Доситеја Обрадовића	—	—	—	—	—	—	—	—	16
Краљице Марије	1	1	—	—	—	—	—	—	10
Цара Лазара	—	—	—	—	—	—	—	—	—
Краља Дечанског	—	—	—	—	—	—	—	—	10
Јована Цвијића	—	—	—	—	—	—	—	—	4
Војислава Илића	—	—	—	—	—	—	—	—	4
Војводе Мишића	—	—	—	—	—	—	—	—	7
Високог Стевана	—	—	—	—	—	—	—	—	—
Бранислава Нушића	—	—	—	—	—	—	—	—	16
Ђуре Јакшића	—	—	—	—	—	—	—	—	—
Француско-Српска	—	—	—	—	—	—	—	—	6
Руско Српска	—	—	—	—	—	—	—	—	4
Војводе Путника	—	—	—	—	—	—	—	—	10
Свега:	12	3	—	1	1	4	—	—	228

Укупно свих оболења: 21.

Из Референстива школске хигијене Г. п. Б Службено.—

СПИСАК

лица којима су издате грађ. дозволе за зидање нових зграда или одлуке Претседника Општине града Београда за разне грађ. радове у мес. окт. и то од 1 до 31 окт. 1937 г.

ГОБр.	ПРЕЗИМЕ И ИМЕ СОПСТВЕНИКА	Улица и број	Пројектант	Вредност	Шта зграда садржи:
4261	Милица Ж. Крстић	Нова парц. 2722/6 VII кв.	Жарко Крстић	150000	подр. приз. спрат
4919	Домановић Танасије	Колубарска 3 XI кварт	—	3600	преправка зграде
6654	Балуџић Софија	Бр. Недића 13 VIII. кв.	Глигорије Самојлов	70000	измена плана
3696	Анђелковић Владимир	Грачаничка 12 II кв.	Миладин Прљевић	930000	сут. ириз. 3 спр. и м.
7076	Медина Алфред	Скендер Бегова 8 III кварт	Игњаг Поповић	500000	подр. приз. 3 спр.
5692	Плаветић Анка и Љерка	Нова парц. 2724/5 VII кв.	Дујан Гранић	180000	подр. приз. и спр.
6671	Есконтна Банка	Пашићева 4 I кварт	Јован Бауман	500	преправка зграде
6597	Недељковић Душан	Шумадијска п. 4679 XI кв.	Цветко Анлекквић	5000	подизање отраде
4185	Шосбергер Софија	Страхинића Бана 74 III кв.	Момчило Белобрк	900000	подр. приз. 4 спр.
6593	Протић Иван	Боже Јанковића 45 XI кв.	Душан Дингарац	90000	подрум и приземље
6265	Сингер Аурелија	Нова парц. 388 XII кв.	Јован Бауман	19000	препр. и под. гар.
6066	Рамзим Лепосава	Боже Јанковић 8 XI кв.	Јован Бауман	9000	подизање шупе
5938	Зунана Рејна	Кн. Љубице 29 III кв.	Миша Манојловић	5000	измена плана
5824	Узуповић Никола	Румунска 54 XII кв.	Леонид Макшејев	360000	препр. доз. и надзиђ.
6578	Андрејевић Марица	Чубурска 4 VIII кв.	Радослав Андрејевић	200000	подр. приз. 2 спр.
6855	Влајчић Јован и Синови	Франше д'Епере-а 78 IX кв.	Валерије Сташевски	50000	препр. доз. и надзиђ.
6429	Општ. Осиг. др. Југославија	Престол. Трг 10 I кв.	Никола Матејић	3000	измена излога
6459	Санков Немет Јован	Цветкова и Нова VII кв.	Фрања Урбан	180000	подр. п приземље
5691	Хохнер Билхелмина	Госп. Јованова 65 III кв.	Валерије Сташевски	бр непр	измена плана
6054	Браћа Медина	Босанска и Кр. Марка X кв.	Миша Манојловић	1000	препраика зграде
2624	Михајло Лазић	Кр. Александра 298 VII кв.	Јован Новаковић	150000	приземље и спрат
6016	Грацић Матија	Битољска 8 VI. кв.	Мирко Нинковић	60000	подизање магацина
6004	Јовановић Катинка	Доситијева 46 III кв.	Катинка Јовановић	3000	измена плана
5848	Зунвна Сара	Лимска и Б, Јанковића XI кв.	Момчило Костић	70000	препр. и дозиђив.
6423	Михајловић Настасија	Кор. Станковића 19 VIII кв.	Бранко Максимовић	170000	сутереи и приз.
6453	Петровић Ружица	Св. Марковића п. 1630/12 IV кварт	Миша Манојловић	180000	подрум и приз.
6675	Вукшић Драгољуб	Босанска Кр. Марка X кв.	Драг. Вукшић	бр непр	изиена плана
5601	Фанци Давид	Француска 37 III кварт	Момчило Белобрк	бр непр	измена плана
5107	Пароци и Рајшли	Краљев. Борђа 18 XI кв.	Дим. Богдановић	50000	подрум и приз.
7089	Јоановић Катица	Ал. Ненадовића 13 VIII кв.	Фрања Урбан	бр непр	измена плана
6975	Јокић Тихомир	Г. Вучића и Гр. Миленка XI к.	Евгеније Гулин	90000	подрум и приз.
5196	Гросман Самуел	Триглавска 62 VIII кв.	Драг. Живојиновић	80000	измема плана
7109	Удр. Југослов. Железничара	Сарајевска и Мил. Поцерца X кварт	Александар Аџовић	бр непр	измена плана
4727	Лазаревић Сима	Небојшина 37 VIII кварт	Дујан Гранић	50000	измена плана
6479	Симић Лепосава	Нова парц. 1150 VII кв.	Мил. Новаковић	160000	подр. приз. и спр.
6421	Вељковић и Станишић	Бр. Ивковића 28 IV кв.	Душан Дингарац	110000	подрум и приземље
6832	Саздић Јелисавета	Томаша Јежа 9 VII кв.	Никола Матејић	20000	измена плана
6101	Визнер Вили	Принципова и Удбинска XI к.	Валерије Сташевски	15000	измена плана
4613	Станковић Александар	Цвијићева 113 VI кв.	Воj. Костић	400000	подр. приз. 2 спр.
4590	Леви Мориц	Вука Караџића 7а II кв.	Јосиф Најман	1240000	подр. приз. 4 спр.
6763	Плавшић Даринка	Јов. Ристића 17а I кв.	Папков Андреја	бр непр	изиена плана
6068	Јованић и Брковић	Цара Лазара и Ускочка II к.	Мих. Радовановић	10000	измена плана
6810	Штамп. предуз. „Време“	Дечанска 31 I кв.	Бранислав Којић	5000000	подр. приз. мец. 6 с. м.
7010	Фабрика Аероплана	Кнез Данилова 25 IV кв.	Војислав Ђокић	700000	измена плана
6900	Црквена општ. на кетежу	Топ. Венац и Нова IX кв.	Самојлов Глигорије	бр непр	измена плана
6831	Поповић Драга	Небојшина 33 VIII кв.	Фесенков Борис	12000	преправка зграде
6472	Флајшер Бењанин	Кр. Петра 46-48 III кв.	Синиша Швабић	5000	преправва
6472	Браћа Зунана	Кр. Петра 46.48 III кв.	Синиша Швабић	5000	преправка
6461	Дубљевић Емилија	Кн. Зорка 2 VIII кв.	Сташевски Валерије	12000	подизање гараже
7061	Новаковић и Малбашић	Јужни Булевар 2 VIII кв.	Јов. Поваковић	20000	зграде за оставу
6640	Радојчић Милорад	Цар. Милице 7 II кв.	Сташевски Валерије	бр непр	измена плана
6240	Београд. Трг. Омладина	Херцеговачка 3 X кв.	Ђорђе Ђорђевић	450 0	преправка зграде
6677	Дурнов Наталија	Јанка Вукотића 9-11 XIII кв.	Сташевски Валерије	30000	подизање гараже
2630	Јанковић Чедомир	Козјачка 9 XIII кв.	Евгеније Гулин	бр непр	измена плана
62 5	Николић Аранђел	Триска 3а VIII кв.	Драг. Живојиновић	бр непр	измена плана
5518	Касидолац Катарина	Толстојева и Нова XII кв,	Вкад. Владисављевић	940000	подр. приз. и спр.
6238	Игњатовић Браћа	Кр. Звоним. и Ламарт. VIII кв.	Фрања Урбан	10000	преправка
7540	Сокић Манојло	Влајковићева 8 IV кв.	Милић Сокић	бр непр	измена плана
6779	Недељковић Стојка	Госп. Вучића 200 XI кв.	Никола Матејић	2000	измена плана
7403	Јовановић Цветко	Кр. Александра 354 VI кв.	Ламбра Ковачевић	40000	преправка
5953	Беренговић Борис	Жив. Давидовића п. 909/1 XI кварт	—	3000	ограда
7407	Сеовић Андреја	Милешевска и Приштинска VII кварт	Фрања Урбан	720000	подр. приз. 2 спр. и м.

ГОБр.	ПРЕЗИМЕ И ИМЕ СОПСТВЕНИКА	Улица и број	Пројектант	Вредност	Шта зграда садржи:
6687	Манојловић Миша	Сање Живановића 16 XIII кв.	Миша Манојловић	2000	гаража
6014	Срп. прив. друшт. Привредник	Штросмајорова Нова X кв.	Јов. Нозаковић	30000	приземље
2991	Јамандијевић Димитрије	Нова п. 2280 VI кв.	Сташевски Валерије	85000	подр. приз. и огр.
6935	Никол ић Вукадин	Ђурђевска 3 XI кв.	Никола Матејић	бр непр	измена плана
7005	Недељковић Милан	Млетачка 41 IV. кв.	Сташевски Валирије	70000	подрум и призиље
5941	Спасић Таса и Блазнанац Стана	Кн. Михаихова 45 II кв.	Ђорђе Ђорђевић	4000	препрaвка зграде
7002	Мијатовић Мара	Ђевђелијска 79 VI кв.	Костић Момчило	150000	сут. приз. и манс.
6721	Живановић Божидар	Сазанова 79 VI кв.	—	2000	настрешница
6778	Бијук Десанка	Облаковска 12 IX кв.	Милан Секулић	3000	ограда
6072	Ђорђевић Милан	Ибарска 2 XI кв.	Гоџић Боривоје	10000	препрaвка зграде
6472	Флајшер Бењамин	Кр. Петра 66 III кв.	Синиша Шивабић	5000	препрaвка
5658	Харазин Алиса	Панчевачки Рит IV кв.	Вајс Хуго	180000	приземље
2654	Борош Иван	Миладинова 3 XI кв.	Бран. Мирковић	2500	препрaвка
6556	Николић Сима	Таковска и Ж. Клемансоа IV к.	Фрања Урбан	50000	измена плана
5449	Петровић Властимир	Краљице Марије 21 IV кв.	Зоран Томић	1000000	сут. приз. и спрат
3670	Орешчанин Васа	пруга за М. Крсну XII кв.	Дингарац Душан	120000	подрум и приземље
6293	Хлопина и Гончаров	Госп. Вучића п. 4755 VII кв.	Гончаров Василије	150000	сутерен и приземље
6299	Китановић Влада	Ал. Ненадовића 4 VIII кв.	Валерије Сташевски	600000	подр. приз. 2 спр.

Из. Грађ. одељка Техн. дир. Гр. поил. града Београда Гобр. службб. од 6 новембра 1937 год.

СПИСАК

лица кажњених по закону о надзору над намирницама за живот и других хигијенских неисправности у току 1937 год.

Редни број	ПРЕЗИМЕ И ИМЕ	врста радње	улица и број где станује	због каквих је неисправности кажњен	кажњен са динара
1	Морковић Радослав	тргов	Кр. Марије 23а	због неисправне кафе	200.—
2	Продановић Светозар	„	Књ. Олге 23	млевени наут	100.—
3	Ђорђевић Сава	млекар	Јаково	млекарске канте захрђале	300.—
4	Дамчевић Мита	пекар	Шарпланинска 20	нечиста радионица	150.—
5	Калајџијевић Методије	нар. кујна	Престол. Петра 59	у кујни одело и друго	200.—
6	Митровић Миливоје	млекар	Железник	због неисправног млека	200.—
7	Јоксимовић Драгомир	„	Жарково	„ „	250.—
8	Узовић Тома	„	Теслина 4	„ „	150.—
9	Марковић Радојица	„	Жарково	„ „	150.—
10	Мустафа Демир	ашчија	Каленића 5	послуга прљава	100.—
11	Таневић Благоје	пиљар	Палилулска пијаца	паприка неисправна	150.—
12	Стамболија Јован	месар	Војводе Степе 56	салама, чварци и друго неисправно	300.—
13	Радојчић Радивоје	пиљар	Бајлонова пијаца	под прљав	300.—
14	Ђукић Никола	кафеџија	Вишњичка 3	нечист келнерај	100.—
15	Ристић Григорије	пекар	Вишњичка 50	радионица нечиста	100.—
16	Трифуновић Павле	нар. кујна	Цара Николе 52	послуга ради боса	200.—
17	Николић Влада	кафеџија	Цара Николе 51	у келнерају држи одело	100.—
18	Николић Ђира	посласт.	Цара Николе 53	момак прљав	150.—
19	Максутовић Ариф	„	Прест. Петра 35	у радионици под прљав	200.—
20	Пеоцовић Аркадије	трговац	Гарашанинова 32	продавница нечиста	200.—

Из Одсека јавне хигијене Г. п. Б. — службено

НЕДЕЉНИ ИЗВЕШТАЈ

о најнижим, највећим и просечним ценама пољопривредних производа, колонијалне робе, домаће стоке, разног материјала и радничких надница на београдском тргу од 6/XI до 12/XII 1937 г.

В Р С Т А	Мера	Просечна цена у динарима II нед.
Жито		
Пшеница	100 кгр.	141.—
Раж	„	116 75
Јечам	„	105.50
Овас	„	112.25
Кукуруз у зрну	„	76.75
„ у клипу	„	42.50
Брашно и хлеб		
Брашно пшенично Но. 2	1 кгр.	3.—
„ „ Но. 1	„	3.25
„ „ бело	„	3.50
„ „ кукурузно	„	2.50
Хлеб пшенични црни	„	3.—
„ „ бели	„	3.50
Месо		
Говеђина	1 кгр.	12.25
„ жива мера	100 кгр.	500.—
Телеђина	1 кгр.	19.50
„ жива мера	100 кгр.	1025 —
Јагњеђина	1 кгр.	12.25
„ жива мера	100 кгр.	437.50
Овчетина	1 кгр.	12.—
„ жива мера	100 кгр.	337.50
Свињетина	1 кгр.	15.—
„ жива мера	100 кгр.	725.—
Свињско сушено	1 кгр.	18.50
Кобасице	„	17.—
Шваргле и чварци	„	12.25
Пршута	„	35.—
Салама	„	31.50
Шунка кувана	„	37.50
Шунка некувана	„	24.50
Сланина сирова	„	12.50
„ сува	„	20.25
„ ужичка	„	33.75
Маст свињска	„	15.—
Сало	„	14.25
Лој топљен	„	11.25
„ нетопљен	„	10.—
Риба		
Шаран	1 кгр.	11.—
Сом	„	20.—
Кечига	„	37.—
Смуђ	„	25.75
Пастрмка	„	—.—
Штука	„	11.50
Бела	„	6.—
Млеко		
Млеко кравље	1 лит.	2.75
Млеко овчије	„	—.—
Млеко кисело	1 кгр.	7.—
Масло (путер)	„	30.50
Масло топљено	„	30.50
Кајмак	„	20.—
Сир обичан	„	10.50
„ сомборски	„	17.—
„ качкаваљ	„	18.—
„ трâпист	„	21.—
„ ементалер	„	28.—
Поврће		
Пасуљ	1 кгр.	4.25
Боб	„	4.50
Сочиво	„	8.50
Грашак у зрну млад	„	16.—
Грашак у зрну зрео	„	10.50
Кромпир стари	„	1.50
Кромпир нови	„	3.—
Лук прни	„	2.—
Лук бели	„	4.12
Лук празни	1 веза	1.25
Боранија	1 кгр.	12.25
Бундева	1 ком.	5.—
Тиквице	1 кгр.	7.50
Шаргарепа	„	2.25
Купус сладак	„	1.30
Купус кисео	„	3.—
Спанаћ	„	3.25
Рен	„	7.75
Цвекла	„	2.—
Кељ	„	—.—
Келераба	1 веза	1.50
Карфиол	1 ком.	3.25
Зелен за супу	1 веза	1.25
Першун		0.62
Мирођија	„	0.75
Целер	1 кгр	4.50
Патлиџан црвени	1 кгр.	7.75
Патлиџан плави	1 ком.	2.—
Паприка љута	100 ком.	4.—
„ турши ара	„	37.50
„ бабура	„	43.25
Краставци	10 ком.	—.—
Роткви̂це	1 веза	1.25
Роткве	1 кгр,	2.—
Воће		
Јабуке	1 кгр.	7.37
Крушке	„	7.50
Брескве	„	—.—
Кајсије	„	—.—
Трешње	„	—.—
Вишње	„	—.—
Јагоде	„	—.—
Малине	„	—.—
Грожђе	„	6.50
Шљиве ранке	„	—.—
Шљиве јесење	„	—.—
Шљиве сушене	„	9.—
Лубенице	1 ком.	7.50
Диње	„	—.—
Мушмуле	1 кгр.	4.12
Ораси без љуске	„	20.—
Ораси са љуском	„	9.—
Кестен	„	6.50
Смокве свеже	„	7.—
„ суве	„	11.75
Лимун	1 ком.	1.—
Банане	„	2.—
Неранџе	„	—.—
Колонијална и друга роба		
Шећер у коцкама	1 кгр.	15.—
„ у кристалу	„	13.—
„ у праху	„	15.—
Кафа сирова	„	65.—
„ пржена	„	90.—
Шећер жути	„	24.—
Со млевена	„	2.87
Бибер крупан	„	40.—
Бибер ситан	„	50.—
Паприка млевена	„	35.—
Гершла	„	9.—
Фида	„	8.—
Макарони	„	8.—
Криз	„	4.50
Бадем са љуском	„	22.50
Бадем без љуске	„	42.—
Лешник са љуском	„	18.—
Лешник без љуске	„	42.50
Ванила у шипкама	„	600.—
Ванила у праху	„	600.—
Пиринач	„	8.50
Урма	„	27.—
Мак	„	14.—
Чај	„	150.—
Цигура	„	18.—
Цимет у шипкама	„	70.—
Цимет ситан	„	80.—
Грожђе суво	„	17.—
Какао	„	35.—
Чоколада	„	70.—
Зејтин за јело	1 лит.	19.50
Сирће винско	„	5.—
Есенција	„	50.—
Мед	1 кгр.	18.—
Восак	„	45.—
Пекмез од шљива	„	11.—
Свеће воштане	„	60.—
„ стеаринске	„	20.—
„ парафинске	„	14.—
Сапун за умивање	1 ком.	6.—
Сапун за рубље	1 кгр.	10.—
Сумпор у шипкама	„	8.—
Сумпор у праху	„	8.—
Сода камена за рубље	„	3.—
Сода масна за сапун	„	10.—
Плави камен	„	8.—
Маст за обућу	1 ком.	3.—
Шпиритус рафиниран	1 лит.	60.—
Шпиритус за гориво	„	10.—
Петролеј	„	7.—
Бензин	„	7.50
Квасац	1 кгр.	30.—
Лорбер	„	14.—
Маслине	„	16.—
Риба сува	„	37.—
Сардина	1 кут.	22.50

В Р С Т А	Мера	Просечна цена у динарима II нед.
Гориво		
Кокс		
без превоза	100 кгр.	61.—
са превозом	,,	—.—
Брикет		
без превоза	,,	45.—
са превозом	,,	—.—
Угљен дрвени (ћумур)		
без превоза	,,	125.—
са превозом	,,	—.—
Угљен дрвени (ћумур)	1 кгр.	1.75
Угљен мрки и лигнит		
без превоза	100 кгр.	27.50
са превозом	,,	—.—
Угљен камени		
без превоза	100 кгр	57.—
са превозом	,,	—.—
Дрва грабова		
без превоза	1 m3	137.50
са превозом	,,	—.—
са превозом и сечењем	,,	—.—
Дрва букова		
без превоза	,,	132.50
са превозом	,,	—.—
са превозом и сечењем	,,	—.—
Дрва церова		
без превоза	,,	122.50
са превозом	,,	—.—
са превозом и сечењем	,,	—.—
Дрва јасенова		
без превоза	,,	122.50
са превозом	,,	—.—
са превозом и сечењем	,,	—.—
Дрва растова		
без превоза	,,	122.50
са превозом	,,	—.—
са превзоом и сечењем	,,	—.—
Дрва брестова		
без превоза	,,	107.50
са превозом	,,	—.—
са превозом и сечењем	,,	—.—
Дрва врбова		
без превоза	,,	75.—
са превозом	,,	—.—
са превозом и сечењем	,,	—.—
Живина, дивљач и јаја		
Кокоши	1 ком.	14.—
Ћурке	,,	54.50
Гуске	,,	30.—
Патке	,,	15.—
Зец убијен	,,	42.25
Јаја	,,	0.80
Стока		
Биволи и биволице	,,	—.—
Волови	,,	2175.—
Краве	,,	2300.—
Телад	,,	537.50
Коњи	1 ком.	2100.—
Ждребад	,,	—.—
Мазге и муле	,,	—.—
Магарци	,,	—.—
Свиње угојене	,,	1550.—
„ мршаве	,,	600.—
Прасад до 10 кгр.	,,	97.50
Назимад 10 до 25 кгр.	,,	222.50
Овце	,,	125.—
Овнови	,,	200.—
Козе	,,	207.50
Јарчеви	,,	—.—
Јагањци	,,	100.—
Јарићи	,,	82.50
Кожа и вуна		
Коже воловске	1 кгр.	12.—
„ кравље	,,	12.—
„ телеће	,,	22.50
„ јунеће	,,	14.—
„ свињске	,,	4.—
„ овчије	1 ком.	43 75
„ јагњеће	,,	32.50
„ козје	,,	31 25
„ јареће	,,	27.50
„ лисичије	,,	—.—
„ зечје	,,	—.—
Вуна прана	1 кгр.	28.50
„ неопрана	,,	15 —
Сточна храна		
Сено	100 кгр.	47.25
Слама	,,	23 50
Детелина	,,	56.25
Грађевински материјал		
Креч гашен	,,	—.—
Креч негашен	,,	37.50
Цигле	100 ком.	43.—
Цреп	,,	47.50
Цемент	100 кгр.	72.10
Песак	1 m3	40.—
Пића		
Пиво домаће	1 лит.	9.50
Вино црно обично	,,	9.50
Вино бело	,,	9.50
„ боље старо	,,	12.—
Шљивовица мека	,,	12.—
„ љута	,,	27.—
Комовица мека	,,	12.—
„ љута	,,	27.—
Наднице		
Надничара	1 надн.	30.—
Копача	,,	—.—
Зидара	,,	60.—
Косача	,,	—.—

Из Статистичког одсека Г. п. Б. — Службено.

Службене објаве и огласи

Измена регулације у Добановачкој улици у Земуну

Одлуком Градског већа од 8 октобра 1937 год. О.Бр. 21842 одобрена је исправка границе између земљишта Шуица Јелисавете и фабрике „Авала" у Добановачкој улици број 50 у Земуну, а истодобно измена (исправка) регулације на споменутом земљишту.

ОГЛАС

Према пропису чл. 30 т. 2 Правилника о изради регулационих планова, изложиће се усвојени пројект за измену регулације у Добановачкој улици бр. 50 (игралиште С. К. „Витез"), јавном увиду за време од 25 новембра до 15 децембра 1937 године у Градском архитектонском отсеку у Земуну, Прерадовићева улица бр. 7, соба бр. 2, за време службених часова.

Евентуалне жалбе или приговори могу се поднети Градском одељку у Земуну, писмено или усмено најдаље до 30 децембра 1937 год.

О томе се обавештавају:

1) Шуица Јелисавета рођ. Манојловић, Цара Душана улица број 49, као власник и молитељ;

2) Фабрика „Авала" механичка ткачница, у улици Деспота Ђурђа број 6, као власник и молитељ;

3) Остали интересенти и грађанство путем огласне табле и „Општинских новина".

Градско поглаварство Београд, Одељак у Земуну З.О.Бр. 15563/37 год.

Измена регулације у улици Тошин-бунар у Земуну

Градско веће на седници од 8 октобра 1937 г. О.Бр. 21072 донело је одлуку:

Да се према чл. 30 т. 2 Правилника о изради регулационих планова изврши делими-

чна измена регулационог плана Земуна између улице Вртларске, Виноградске и улице Тошин-бунар по пројекту архитектонског отсека Земунског одељка Гр.о.бр. 3600/37.

Стога се на основу § 9 Грађевинског закона и чл. 30 т. 2 Правилника о изради регулационих планова, издаје овај

ОГЛАС

Ставља се на увид пројекат измене регулације на земљишту Пшајдл Фрање у улици Тошин-бунар односно на земљишту између улице Тошин-бунар, Вртларске и Вашингтонове, за време до 25 новембра 1937 год. у Градском грађевинском отсеку, Прерадовићева улица бр. 7, соба бр. 2 за време службених часова.

Евентуалне примедбе или жалбе могу се поднети писмено или усмено најдаље до 30 новембра 1937 у Градском грађевинском отсеку у Земуну.

Поглаварство града Београда, Градски одељак Земун — З.О.Бр. 15561/4739/гр. о. 1937.

Пажња грађанству Земуна

„Југовулкан" А. Д. из Земуна, Творничка ул. обратио се овом Градском одељку с молбом, да му се одобри изградња фабричког димњака и инсталација машина и осталог техничког уређаја радионице за производњу и преправку свију врста гумене робе у постојећој згради у Творничкој улици.

У тој згради желе молитељи инсталисати радњу за производњу и преправку свију врста гумене робе.

Поступајући по молби фабрике „Југовулкан" А. Д. а на основу § 109 и 112 Закона о радњама овај Градски одељак држаће комисијски *увиђај* на лицу места *на дан 24 новембра 1937* у 3 сата после подне.

Саопштавајући предње свима интересентима, позивају се исти, да своје приговоре у колико их имају против намераваног инсталисања, саопште овој власти, било писмено до дана расправе, или усмено на самој расправи на лицу места.

Разгледање планова и цртежа и других докумената за инсталацију овог предузећа стављају се на јавни увиђај и могу се разгледати сваког радног дана у канцеларији овог градског одељка (соба бр. 3) све до закључно 24 новембра о. г. или на лицу места на комисијској расправи.

Ако се не поднесу благовремено приговори против инсталисања овог предузећа оно ће се одобрити у колико не буду против инсталисања постојале запреке из јавно правних обзира.

Градско поглаварство Београд, Одељак у Земуну, З.О. Број 16555/1937 г.

Пажња грађанству Земуна

„Стела" А. Д. из Земуна, Творничка улица број 72, обратила се овом Градском одељку с молбом, да јој се одобри инсталација машина и осталог техничког уређаја радионице за предење памука у постојећој фабричкој згради у Творничкој улици к. број 72.

У тој згради жели молитељица инсталисати индустриску радњу за предење памука.

Поступајући по молби фабрике „Стела" А. Д. а на основу §§ 109 и 112 Закона о радњама овај Градски одељак одржаће комисијски *увиђај* на лицу места *на дан 24 новембра* 1937 год. у 2 и по часа после подне.

Саопштавајући предње *свима интересентима, позивају се* исти *да своје приговоре* у колико их имају против намераваног инсталисања, *саопште* овој власти, било писмено до дана расправе, или усмено на самој расправи на лицу места.

Разгледање планова, цртежа и других докумената за инсталацију овог предузећа може се обавити радним даном у канцеларији овог Градског одељка (соба број 3).

Ако се не поднесу благовремено приговори против инсталисања овог предузећа, оно ће се одобрити у колико не буду против инсталисања постојале запреке из јавно-правних обзира.

Градско поглаварство Београд, Одељак у Земуну, З.О. број 16590/1937, 11 новембра 1937 г.

Измена регулације Шајкашке улице и отварање нове улице бр. 1631 између улица Кнеза Павла, Војводе Добрњца и Таковске

Пошто је одлуком Градског већа усвојена измена регулације Шајкашке улице и отварање нове улице бр. 1631 између Таковске, Војводе Добрњца и Кнеза Павла по плаво уцртаним линијама у плану, то на основу §§ 9 и 12 Грађевинског закона Градско поглаварство града Београда изложиће 15 дана после изласка овог огласа у благајничком холу партера зграде Градског поглаварства Узун Миркова ул. бр. 1 ову измену регулације.

Планови ће бити изложени јавном увиду 20 дана. Заинтересовани имају поднети приговоре за ово време и најдаље 15 дана по истеку јавног увида. После тога рока поднети приговори неће се узимати у обзир.

Сходно § 9 Грађевинског закона приговори су допуштени једино:

1) У погледу кршења законских прописа око поступка, и

2) У погледу угрожавања јавног интереса од стране општинских власти.

Приговоре ће примати Техничка дирекција, Одељак за регулациони план, зграда Техничке дирекције Градског поглаварства, Књегиње Љубице ул. бр. 21.

Власник: Градско поглаварство Београд. — Уредник: Ђуро Бањац, Молерова 16
Штампарија Драг. Грегорића, Страхињића Бана 75. — Београд

...З. БИБЛИОТЕКА ...Р МАРКОВИЋ" ...ГРАД

ПОШТАРИНА ПЛАЋЕНА У ГОТОВУ

ОПШТИНСКЕ [illegible]НЕ

СЛУЖБЕНИ [illegible]ског поглаварства града Београда

Универзитетска библиотека
Београд
Краља Александра № 73

Излази једном недељно | 18 децембар 1937 године | Година 55 — Број 49—50

Уредништво и администрација: Кнегиње Љубице 1/II, телефон 26-242
Претплата: за годину дана 150.— дин., за пола године 80.— дин.
Чековни рачун код Поштанске штедионице бр. 54.300

ИЗВЕШТАЈИ

о раду одељења Техничке дирекције Г. п. Б. у месецу новембру 1937 год.

Извештај о раду Одељка за регулациони план у месецу новембру 1937 год.

1) Предлог за измену регулације:

1 Отварање улице Вељe Миљковића.

2) Скидање резервације за дечије игралиште у блоку између ул. бр. 822, Орашачке и Драгомира Обрадовића и резервација за дечије игралиште у ул. Генерала Рашића.

3) Отварање продужења Рибничке ул. између Љубе Недића и Кумодрашке.

4) Високе улице.

5) Отварање нових улица у блоку између Дунавске, Панчићеве и Книћанинове.

6) Намена земљишта за јавне зграде на Булевару Ослобођења.

2) Предлог за измену детаља регулације на углу Бановачке и Братске (2 плана).

3) *Студије за измену регулације:*

1) На Пашином брду (локалне пијаце животних намирница, парка постојећих улица, које су досадањим планом затворена).

2) Око великих степеница и Париске улице.

3) Око трга Кнежев Споменик и блока Албаније.

4) За проширење сајмишта.

5) Студије регулације улице поред народног парка на Лаудановом шанцу.

6) Студија регулације Нове улице за везу Северног булевара са Јужним булеваром.

7) Студија за измену регулације Булевара Војводе Мишића.

4) Студије нове регулације:

1) Насеља Кнеза Павла 1:5000

2) Аде Циганлије 1:5000 2 варијанте (3 плана).

5) Разрада детаља регулације око професорске колоније 6 секција 1:500.

6) Прецртавање секција 1:500 и то: 25 ком.

7) Прецртавање секција 1:2500

Прецртавање и извлачење секција 1:2500 (30 комада)

8) Израда регулације на плану размера 1:5000 (13 секција).

9) *Разно:* Примљено предмета 37

Експедовано 26

Израђене 2 шеме у размери 1:10.000 за поделу на секције 1:500, 1:2500 и 1:5000.

3 скице парцелације блокова за мале станове.

Скица за споменик Хартвигов.

Уцртавање кружног пута на плану 1:5000 и 1:10.000.

Уцртавање резервације за пругу у Железничкој колонији 2 плана 1:10.000.

Уцртавање саобраћајног чвора код Мостара у размери 1:500 (2 плана).

Уцртавање накнадне парцелације имања на секције размере 1:2500 (23 секција)

Скице регулације, огласа, објава, извештаја по предметима 30 комада.

Извештај Катастарског отсека у месецу новембру 1937 год.

Одељак за извршење регулације.

1. Израђено протокола регулације у Катастарској општини Бр. 1 и 7 ком 14; катастарској општини Бр. 2 ком. 6—; катастарској општини Бр. 3 и 6 ком. 2—; катастарској општини Бр. 4 ком. 12—; катастарској општини Бр. 5 ком. 6—; Свега 40—.

Израђено Уверења о регулацији имања ком. 46—. Израђено уверења о регулацији о новој згради ком. 36—; Свега 82—.

2. Одељак за одржавање катастра.

А. Канцеларијски

1) Картирано 162 парцеле
2) Рачунато површина 130 парцела
3) Послато пријавних листова 31
4) Рађено по предметима експро-апропријације 13 предмета.
5) По наплати копије издато 32 копије плана.
6) Контролисано планова цивил. инжињењера 3 предмета.
7) Примљено 269 одлука среског суда са 291 парцела о промени власништва.
8) За званичне потребе израђено 36 копија плана
9) Усмених обавештења дато 678.
10) Писмених извештаја дато 533.
11) Писмених за уверења о сиромаш. стању 935
12) Свршених предмета 1067.

Б. Теренски

1) Деоба 20 парцела
2) Снимљено 10 зграда
3) Снимљено 3 парцела са 10 међаника.
4) омеђено 18 парцела укопано 29 међаника.
5) Расправа на лицу места по позиву Суда 5 предмета.
6) Рађено на терену 21 предмет експроапропријације.
7) Укопано 13 полигон. тачака и 9 малих тачака.
8) Контролисано деобни планови цивил. инжињера 1 предмет
9) Ради се на снимању и нивелману тунела код Земунског моста.

3. Хелиографска радионица,

За разна Оделења формулара ком. 687. са 20500 отис.

4 Литографска радионица.

Штампано за разна Оделења формулара ком. 1062 са 20500 отис.

5. Општи преглед:

Разних предмета техничке и административне природе проведено је у току месеца кроз Отсек комада 2275.—

Наплаћено редовне таксе у готову и маркама Дин. 32.149.—

6. Дневничара било од 1-15-1937 год. 52 са 554 надница.

Дневничара било од 16-30-1937 год. 52 554 надница.

Извештај о раду Архитектонског отсека у месецу новембру 1937 год.

Снимања није било.

Нова пројектовања 3. Израда планова за дом за напуштену децу и незбринуте старце. Израда пројекта за гараже Управе града Београда. Израда пројекта отворених басена за купање деце.

Лицитација није било.

Почето грађење и радови у току, 14. Подизање дома за напуштену децу и незбринуте старце на Северном булевару. Подизање зграде за основну школу на Дедињу. Израда малих станова на Северном булевару. Израда постамента за споменик Вуку Караџићу. Оправка градске болнице. Преправке у згради војног округа. Оправке трошаринских станица. Оправке и дозиђивање у згради Техничке полиције. Завршни радови на згради Дечјег прихватилишта у Звечанској ул. и изради капеле — мртвачнице Ешкенаских Јевреја на новом гробљу. Пприпремни радови за пренос хладног купатила у Зимовник. Израда ограде код зграде основне школе на Бановом брду. Израда парка и ограде на згради дечјег прихватилишта у Звечанској ул. Оправке општ. Кланице.

Завршено грађење и радови 8. Израда постамента за споменик Вуку Караџићу. Ситне оправке поштанских зграда и основних школа. Справке у згради поликлинике, VI кварта, гараже у дезинфекционом заводу; зобаре и шупе у жандармериском коњичком ескадрону. Израда зграде за основну школу на Бановом брду.

Колаудације 8 Колаудације израђених гробница на Новом гробљу; постамент за споменик Вуку Караџићу. Ситне оправке општинских зграда у Књегиње Олге бр. 13 и Св. Николе ул. бр. 170; извршених оправака топлог купатила у Мишарској ул. бр. 4. Нове зграде за основну школу на Бановом брду; адаптација два павиљона код Топовских шупа; оправке кланице.

Суперколаудације 1. Суперколаудације трошаринских станица у Земуну.

Разне комисије 8. Режиска комисија за подизање нове основне школе на Дедињу и Бановом брду; за подизање споменика Вуку Караџићу. Комисија за отварање понуда за оправке зграда војног округа; за оправке трошарине; за оправку зграде XI кварта; За оправку гараже Управе града Београда. Режиска комисија за подизање дома за напуштену децу и незбринуте старце.

Припремање елабората 9. Израда предрачуна за оправку сточне амбуланте; за ситне оправке у згради војног отсека на „Пиониру“; за оправке зграде XVII кварта; за оправке централног пријавног оделења; за поправке одељка за пенсије у згради градског поглаварства; за поправку зграде катастра; за поправке просторије ликвидатуре у згради градског поглаварства.

Израда обрачуна извршених радова на новој згради основне школе на Бановом брду и амбуланте за кожне и венеричне болести у Ђорђа Вашингтона ул. бр. 17.

Извештај о радовима Инжењерског отсека у месецу новембру 1937 год.

Нова снимања. 9 улица. Улице: Прерадовићева, Северни булевар, Адмирала Пикоа, Миријевски пут, Граничарска, Бана Лагиње, Будманијева, снимање и одређивање нивелете блока између Земунског пута, Саве и Дунава (у заједници са Данском групом);

Нова пројектовања. 5 улица, 1 пропуст. Улице: Граничарска, Северни булевар, Адмирала Пикоа, пропуст у ул. Адм. Пикоа, Прерадовићева, сређивање нивелационог плана Београда, Будманијева ул.

Радови почети у новембру. 9 улица. 2 прилаза. Оправка коловоза на Булев. Франше Д' Епереа (вредн. дин. 109,550); израда тротоара у ул. Принца Павла, Прешевској и Прибојској (ради се из кредита од 1.500,000 дин), тротоари у Опатијској и Хајдук Станка ул. (дин. 45.165); калдрм. Великоморавске ул. (дин 59.985) прилаз ка раденичким становима од Северног булевара (дин. 36.048); калдрм. ул. Високог Стевана (дин. 134250); земљ. радови у ул. Адм. Пикоа (дин. 297.980), израда привременог пута за насеље Сотира Илића (дин. 44.200).

Радови у току продужени у новембру. 38 улица, 2 пута, 1 мост, 1 речно корито, 1 сифон. Калдрм. Милешевске улице (вредн. дин. 720.656), калдр. Бокељске ул (дин. 522.401,85) калдрм. продужење Маглајске и Ружићеве ул. (дин. 188.890,—), калдрм. продужења Боже Јанковића и Ђуровићеве ул. (дин. 138.339,02); израда тротоара у улицама: Др. Драгослава Поповића, Војводе Вука, Краљевића Ђорђа, Царице Маре, Динарској, Нићифора Дучића и Горњачкој (ради се из кредита од 1.500,000 дин.), калдрм. Учитељске ул. (дин. 155.048); калдрм. (довршење) ул. бр. I и III на Дедињу (дин. 39.740,47); калдрм. улица око Дечијег прихватилишта и гимназије на Топчидерском брду: Царице Маре, Горњачке, Динарске Топчидер Венац и Н. Дучића (дин. 495.470,80); калдрм. Мајора Јагодића и Крупањске ул. (дин. 199.093,38), калдрм. Сувоборске и Кабларске ул. (дин. 260.443,01), калдрм. ул. око пијаце на Бановом брду (дин. 376.179,07), калдрм ул. на Пашином брду: Томазеова, Кр. Бодина и Ђ. Кратовца (дин. 228.691,92); довршење арм. бет. моста у Топчидеру (дин. 278.830), израда сифона на Обрен. друму (дин. 649.531,95); калдрм. ул. у I Железн. колонији: Срзентићева, Мих. Станојевића, Гупчева (дин. 356.965,05); набавка камена и шљунка од Мин. саобраћаја (дин. 102000), довршење регул. Топчидер. реке код Кијева (д. 50.000), калдрм. Цвијићеве ул. (дин. 533,642,10), калдрмисање Миријев. булевара и дела Миријев. пута (дин. 348.134,98); калдрм. ул. Генер. Арачића, Прибојске и Слоге (дин. 251.309,80); израда земљ. радова у Панчевачком риту (дин 49.500); калдрм. бан. пута Београд-Опово веза са држав. путом бр. IV (дин. 481.032,85).

Снимање и обрачунавање завршених радова. 19 улица, 1 сифон. Ул. Бокељска; 6 улица на имању Браће „Шиљански"; 5 улица у Чиновничкој колонији на Вождовцу, (кал. Маглајске ул.; тротоари на углу Кр. Александра и Гетеове; ул. Ђорђа Јовановића, Пастеровој и Ђорђа Вашингтона код Венеричне клинике, Краља Александра од Црнопоточке до ул. Воје Вељковића, калдрм. везе Живка Давидовића ул. и Мандилове, калдрм. Престолонаследника Петра, калдрм. ул. Триглавске, сифон на Обреновачком друму, калдрм. улица у I Железничкој колонији (Срзентићеве, Натошевићеве, Мих. Станојевића и Гупчеве).

Колаудације у раду, 11 улица. Калдрм. ул. Војводе Драгомира, калдрм. ул. на Чиновничкој колонији на Вождовцу: Др. К. Јовановића, М. Маринковића, Вјек, Спинчића, ул. Бр. X и бр. XI; калдрм. ул Дим. Тућовића, калдрм. ул. Голубачке, Љешка ул. Ђ. Радојловића и део Јоакимове ул.

Колаудације свршене, 1 ул. 1 улаз, 1 мост.

Земљ. радови на сајмишту, армирано бетонски мост у Топчидеру, реконстр. улаза у Ново гробље.

Суперколаудације. 5 улица, 1 пут. калдр. Тиквешке ул. реконстр. бан. пута Београд—Обреновац, калдрм. Лацковићеве ул. калдрм. Нове ул. испод Гледстонове, калдрм. М. Грчића, калдрм. Краља Александра ул.

Разне комисије 30. Стална комисија за пријем каменог материјала, комисија за набавку ваљка за потребе општ. путова, комисија за набавку ваљка за потребе банов. путова и 27 разних колаудационих, суперколаудационих и других комисија.

Задужење тротоарском таксом. За 7 улица са Дин. 124542,49. Задужење трот. таксом делова улица: Добрињске, Суботичке, Петра Мркоњића, Курсулине, Маршала Пилсудског, Ластовске на Дедињу и Нове ул. испод Гледстонове; 204 разних извештаја по питањима задужења тротоарском таксом.

Број примљених предмета. 449.

Број свршених предмета 406. Остаје несвршених 43 предмета за месец децембар.

Број употребљених надница: а) код предузећа 2.493; б) у режији 2.581. Свега 5.435. Од овог броја отпада: а) на раднике из Београда 1.391 надница; б) на раднике из унутрашњости 4.044 надница. Свега 5.435.

Из Техничке дирекције Г.п.Б. — служб.

Службени извештаји

ОДЛУКЕ Г. ПРЕТСЕДНИКА:

Одлука г. Претседника о изрицању казни за неуредности службеника Општине града Београда

На основу §§ 87, 96 тач. 5 и 104 Закона о градским општинама у вези чл. 45 Статута Општине града Београда и чл. 68 Статута Дирекције трамваја и осветљења.

ОДЛУЧУЈЕМ

Да се изрицање казни за неуредности службеника Општине града Београда врши на следећи начин:

1. Потписати претседник задржава право изрицања казни за неуредности над директорима, помоћницима директора, шефовима служби, шефовима отсека и референтима.

2. Изрицање казни за неуредности над осталим службеницима, подразумевајући овде и хонорарне и контрактуалне службенике, као и дневничаре, преноси се на директоре односних одељења и дирекција и то на: г.г. Божидара Павловића, Д-р Угљешу Давидовића, Боривоја Антоновића, Љубомира Николића, Марјана Вујовића и Бору Поповића.

3. Казне за неуредности одмераваће се према Закону о чиновницима, а не по досадашњим градским статутима.

4. Градском дисциплинском суду достављаће се изјављене жалбе на одлуку о казни само за разврстане градске службенике, а не и за хонорарне и контрактуалне службенике и дневничаре.

5. О казнама службеника I и II категорије, противу којих је изјављена жалба, директори ће ме обавештавати ради знања пре но што акта упуте Градском дисциплинском суду.

Ову одлуку расписати и објавити је у Службеним градским новинама, а доставити је у препису и Градском дисциплинском суду.

О.Бр. 25986 од 29 новембра 1937 год.

Претседник
Градске општине,
Влада Илић, с. р.

Одлука г. Претседника о примени одлуке О. Бр 25986 од 29 новембра о. г. на службенике Градског одељка у Земуну

На основу § 87., тач. 5 § 96 и § 104 Закона о градским општинама

Одлучујем:

1. Да се моја одлука ОБр. 25986 од 29. новембра 1937 године у свему примењује и на службенике Градског одељка у Земуну.

2. Право изрицања казни за неуредности службеника Градског одељка у Земуну, означених у тач. 2 одлуке под ОБр. 25986/37, преносим на г. Фугера др. Николу, старешину одељка.

Право изрицања казни за неуредности над старешином Одељка задржавам за себе.

Сву одлуку доставити у препису Градском Одељку у Земуну и Градском Дисциплинском Суду, а објавити је и у Службеним градским новинама.

ОБр. 27084, 11 децембра 1937 год.

Претседник
Градске општине,
Влада Илић, с. р.

СПИСАК

лица кажњених по закону о надзору над намирницама за живот и других хигијенских неисправности у току 1937 год.

Редни број	ПРЕЗИМЕ И ИМЕ	врста радње	улица и број	због каквих је неисправности кажњен	Број пресуде С.бр.	висина казне
1	Тасић Манасије	пекар	Босанска 47	радници пљави	17.044|37	200.—
2	Ђорђевић Ж Ђурђе	млекар	Железник	неисправно млеко	13 674	250.—
3	Шефер Лиза	„	Сурчин	„ „	47.117	280.—
4	Витомировић Ж. Спаса	„	Јаково	„ „	51.274	250.—
5	Јовановић Д. Драгутин	„	В. М. Луг	„ „	12.694	200.—
6	Јовановић Зора	„	Сурчин	„ „	70 866	410.—
7	Шмит Георг	„	„	„ „	35.754	250.—
8	Драгићевић П. Стана	„	Бежанија	„ „	70.865	240.—
9	Настић М Живојин	„	Жарково	„ „	12.713	100.—
10	Богдановић Аранђел	„	Бањица	„ „	85.162	100.—
11	Живковић Витомир	„	„	„ „	3.546	120 —
12	Ђорђевић М. Илинка	„	„	„ „	85.144	100.—
13	Живковић Илија	„	Кумодраж	„ „	65.545	260.—
14	Радојчић М. Петар	„	Пиносава	„ „	15.875	120.—
15	Ђокић Милутин	пензион.	Костолачка 63	нечисто двориште	8.131	150.—
16	Пеклер Антун	пијар	Сарајевска 57	ради без кецеље	3.537	100.—
17	Сприжић Бранимир	млек.	Сарајевска 31	радници неисправни	86.128	120.—
18	Илић Момчило	крчма	Булев. Ослоб. 30	ради без блузе и кецеље	86.990	100.—
19	Траваш Љубица	кујна	Радничка 54	због нечистоће	85.156	100.—
20	Браћа Симић	месари	Свет. Милетића 7	радници нечисти	85.160	100.—

Из Одсека јавне хигијене Г. п. Б. — службено

СПИСАК

лица којима су издате „Грађевинске дозволе“ за зидање нових зграда или одлуке Претседника Општине града Београда за разне грађевинске радове у месецу новембру 1937 године.

ГОБР.	ПРЕЗИМЕ И ИМЕ СОПСТВЕНИКА	Улица и број	Пројекант	Вредност	Шта зграда садржи
7275	Ирма Алпар	Јефтановићеве и Улцињске VII кв.	Валерије Сташевски	в. непр.	измена плана
7163	Павловић Јелена и Божидар	М. Станојевића п. 2376 XII кв.	Бран. Мирковић	37000	приземље
7257	Павловић Живко	Косте Јованоанића п. 4837 XI кв.	Борис Фесенков	190000	подр. приз. и спрат
6970	Ивошевић Јелена	Љут. Богдана и Маглајска XII кв.	Душан Дингарац	200000	подр. приз. и спрат
6435	Богдановић Илија	Мајке Јевросиме п. 2375/2 IV кв.	Леонид Макшејев	900000	подр. сут. пр. 4 с. ман.
3227	Јовановић Браћа	Јов. Ристића 32 I кв.	Фрања Јенч	730000	сут. приз. 3 спрата
7024	Јевтић Марко	Бијанкинијева 9 XI кв.	Сотир Момчиловић	140000	подр. и приземље
6913	Савић Добрила	Бор. Радојловића XII кв.	Леонид Макшејев	6000	подизање гараже
4523	Стефанић Гина	Крупањска 15 XII кв.	Сташевски Валерије	50000	дозиђ. зграде
6965	Набављачка задруга	Стеријина 15 IV кв.	Мих. Стојановић	30000	надзиђ. зграде
3867	Анкић Среја	Костолачка 61 XI кв.	Д. Дингарац	80000	подр. и приземље
6718	Шафарик Олга, Милета и Вера	Стјепана Радића 43 XII кв.	Нинковић Мирко	4500	измена плана
6686	Шафарик Олга, Милета и Вера	Стјепана Радића 43 XII кв.	Нинковић Мирко	10000	зидана ограда
5499	Узуновић Никола	Толстојева и Нова п. 372/1 XII кв.	Леонид Макшејев	100000	преправка и дозиђ.
7234	Кукрика Душан	Гунд. Венац 3 IV кв.	Игњат Поповић	30000	измена плана
7185	Савић Јоца	Гружанока 8 VII кв.	Влад. Билински	1000	преправка
3972	Грабе Ђорђије	Први Септембар 7 XIII кв.	Валерије Сташевски	6000	преправка
7182	Хофер Отмар	Костолачка 54 XI кв.	Сташевски Валерије	20000	препр. и дозиђ.
6188	Вукашиновић Сретен	Жив. Давидовића п. 3396 XI кв.	Евгеније Гулин	35000	дозиђивање
6743	Ђорђевић Бранислав	Нова п. 4856 XI кв.	Мих. Бресијанац	5000	ограда
7232	Стакић Владислав	Толстојева и Нова XII кв.	Ђорђе Симеоновић	16000	ограда
6842	Фирма „Зефир“	Вишњичка 74 IV кв.	Дујан Гранић	200000	дозиђивање
6989	Милан Милић	Вишњичка п. 267/2 IV кв.	Сташевски Валерије	260000	подр. и приземље
6486	Медина Аврам	Цара Душана 30 III кв.	Игњат Поповић	550000	подр. приз. 3 спр.
7408	Фирма „Освит“	Кр. Александра 435 VI кв.	Фрања Јенч	150000	приземље
6406	Николић Гаврило	Ломина 47 I кв.	Тома Живановић	400000	подр. приз. 2 спр.
7026	Авсенко Иван	Маглајска парц. 36/7 XII кв.	Глиг. Самојлов	250000	подр. пр. спр. и огр.
7344	Богдановић и Марковић	Престол. трг 21 I кв.	Фрања Урбан	100000	измена плана
8073	Радојчић Пера	Бој. Богдана 5	Јован Новаковић	50000	препр. и дозиђ.
7371	Јовановић Обрад	Проте Матеје 34 VIII кв.	Момчило Белобрк	850000	сут. пр. 3 с. и манс.
7261	Мишић Милосав	Косте Главинића 15 XIII кв.	Никола Матејић	6000	шупа
7259	Панић Војислав	Бистричка 4 IV кв.	Дујан Гранић	5000	изм. плана пр. манс.
6932	Осиг. друштво „Дунав“	Поенкареова 32 IV кв.	Ђорђе Јанковић	5000	измена плана
7463	I срп. фабр. аероплана	Кнез Данилова 23 IV кв.	Вој. Ђокић	600000	приземље
7743	Ђуришић Пера	Кочина и Цара Николе VIII кв.	Момчило Белобрк	в. непр.	измена плана
6726	Друштво „Анкер“	Дечанска 33 I кв.	Јован Новаковић	5000	пр. и изм. простор.
8081	Лесић Емануел	Поенкареова 17 IV кв.	Бр. Маринковић	5000	измена плана
3886	Веселиновић Даринка	Вој. Пријезде 10 XI кв.	Мом. Костић	25000	препр. и дозиђ.
7272	Фаркић и Баршанов	Нова парц. 99 XI кв.	Вој. Ђокић	284000	подр. приз. и спр.
6628	Ивановић Лепосава	Баба Вишњина 11 VIII кв.	Чед. Ивановић	12000	препр. и дозиђ.
7281	Бојанић и Живановић	Нова парц. 895 XII кв.	Влад. Седељников	5000	ограда
7393	Милковић Стеван	Лимска бр. 3 XI кв.	Никола Матејић	3500	дозиђивање
7508	Клопфер Јаков	Румунска и Нова XII кв.	Алфред Меламед	10000	ограда
7761	Фанци Јаков	Јевремова и Доситејева III кв.	Белобрк Момчило	15000	измена плана
6379	Мишић Стапимир	Борисављевићева п. 4462 XI кв.	Фрања Урбан	80000	подр. и приз.
6838	Јовановић Јованка	Нова парц. 941 XII кв.	Влад. Владисављевић	170000	подр. приз. и спр.
7407	Петровић Трајко	Курсулина 19 VIII кв.	Јован Бјелевић	50000	измена плана
8109	Београдска задруга	Вој. Мишића 12 XIII кв.	Ђорђе Ђорђевић	60000	преправка
4660	Филиповић Миленко	Јове Илића 183 XI кв.	Д. Дингарац	130000	подр. приз. и огр.
7186	Радовановић Момчило	Цара Уроша 29 III кв.	Јован Бјеловић	2500	преправка
548	Тасић Браћа	Поенкареова 44 IV кв.	Мирко Брадиловић	2000	изм. излога
6813	Симић Милорад	Обилићев Венац 28 II кв.	Бран. Маринковић	50000	измена плана
7426	Ћирић Светислав	Јов. Ристића и Крунске I кв.	Игњат Поповић	в. непр.	измена плана
7609	Бојовић Љубица	Албанска 20 IV кв.	Дујан Гранић	в. непр.	измена плана
7472	Вукчевић Радоје	Јов. Ристића 11 I кв.	Ђорђе Ђорђевић	15000	препр. и дозиђ.
6829	Кравченко Иван	Тригласка 68 VIII кв.	Александ. Бауер	9000	приземље
6985	Коблишка Даница	Нова и Коперникова IV кв.	Дујан Гранић	140000	подр. и приз.
7138	Деспотовић Голуб	Шуматовачка 17 VIII кв.	Жив. Стојановић	242000	подр. приз. и спр.
6308	Томић Радмила	Ст. Главаша и Кр. Марије IV кв.	Момчило Костић	20000	преправка
3947	Бернст Петронела	Сање Живановића 26 XIII кв.	Рад. Михаиловић	350000	сут. приз. и спрат
6313	Станковић Зорица	М Давидовића А. Николића XII к.	Рад. Андрејевић	130000	препр. и дозиђ.
7443	Лазић Михаило	Кр. Александра 298 VII кв.	Јован Новаковић	3000	преправка
7565	Николић Ђурађ	Коперникова 16 IV кв.	Стојан Петковић	10000	дозиђивање
7468	Казес Исак	Кр. Александра 284 VII кв.	Јован Бауман	9000	преправка
6386	Синђић Драгиша	Мријевска п. 4249/3 VI кв.	Душан Дингарац	160000	подр. и приз.
4218	Грујић Груја	Борисављевићева 68 XI кв.	Јован Бјеловић	110000	измена плана
5762	Поповић Божа	Цара Душана 94 III кв.	Влад. Билински	2500	преправка

Из Грађевинског одељка Тех. дир. Г. п. Б. ГОБр. Службб. од 6 децембра 1937 године.

МЕСЕЧНИ И НЕДЕЉНИ ИЗВЕШТАЈ

о најнижим, највећим и просечним ценама пољопривредних производа, колонијалне робе, домаће стоке, равног материјала и радничких надница на београдском тргу од 1—30/XI и од 1—7-XII 1937 г.

В Р С Т А	Мера	Просечна цена у динарима	
		месеч.	1 нед.
Жито			
Пшеница	100 кгр.	141.37	142.50
Раж	„	115.14	112.50
Јечам	„	105.22	107.50
Овас	„	111.12	117.50
Кукуруз у зрну	„	76.04	77.50
„ у клипу	„	40.97	—.—
Брашно и хлеб			
Брашно пшенично Но. 2	кгр.	3.—	3.—
„ „ Но. 1	„	3.25	3.25
„ „ бело	„	3.50	3.50
„ „ кукурузно	„	2.50	2.50
Хлеб пшенични црни	„	3.—	3.25
„ „ бели	„	3.50	3.75
Месо			
Говеђина	1 кгр.	12.06	12.—
„ жива мера	100 кгр.	512.50	500.—
Телеђина	1 кгр.	19 16	17.50
„ жива мера	100 кгр.	841.66	875.—
Јагњеђина	1 кгр.	12.62	11.50
„ жива мера	100 кгр.	402 04	375 —
Овчетина	1 кгр.	12.—	12.—
„ жива мера	100 кгр.	322.91	287.50
Свињетина	1 кгр.	14.58	13.50
„ жива мера	100 кгр.	706.90	737.50
Свињско сушено	1 кгр.	18.87	18.50
Кобасице	„	17.12	17.50
Шваргле и чварци	„	12.50	12.50
Пршута	„	34.93	36.—
Салама	„	31.78	31.—
Шунка кувана	„	37.75	40.25
Шунка некувана	„	23.76	22.75
Сланина сирова	„	12.75	13.50
„ сува	„	20.89	22.—
„ ужичка	„	32.74	32.50
Маст свињска	„	14.95	14.50
Сало	„	14.31	14.—
Лој топљен	„	11.41	10.75
„ нетопљен	„	10.—	9.50
Риба			
Шаран	1 кгр.	10.99	10.50
Сом	„	20.50	28.50
Кечига	„	34.25	37.—
Смуђ	„	22.81	21.50
Пастрмка	„	—.—	—.—
Штука	„	11.75	12.25
Бела	„	6.—	8.—
Млеко			
Млеко краве	1 лит.	2.75	2.75
Млеко овчије	„	—.—	—.—
Млеко кисело	1 крг.	7.—	7.—
Масло (путер)	„	30.58	30.—
Масло топљено	„	31.66	32.50
Кајмак	„	20.50	23.—
Сир обичан	„	10.41	11.75
„ сомборски	„	16.16	17.—
„ качкаваљ	„	19.12	21.—
„ трапист	„	21.08	25 —
„ ементалер	„	27.12	28.—
Поврће			
Пасуљ	1 кгр.	4.38	4.75
Боб	„	4.21	2.50
Сочиво	„	8.37	9.—
Грашак у зрну млад	„	19.50	18.—
Грашак у зрну зрео	„	9.29	8.50
Кромпир стари	„	1.50	1 42
Кромпир нови	„	3.20	3.75
Лук прни	„	2.—	2.—
Лук бели	„	4.28	5.50
Лук празн	1 веза	1.29	1.75
Боранија	1 кгр.	11.—	—.—
Бундева	1 ком.	7.04	3.85
Тиквице	1 кгр.	8.16	—.—
Шаргарепа	„	2.12	2.—
Купус сладак	„	1.27	1.80
Купус кисео	„	2.97	2.75
Спанаћ	„	3.12	4.50
Рен	„	7.73	7.75
Цвекла	„	2.06	2.—
Кељ	„	—.—	—.—
Келераба	1 веза	1.35	1.50
Карфиол	1 ком.	3.72	6.50
Зелен за супу	1 веза	1.27	1.50
Першун		0.56	0.50
Мирођија	„	0.62	0.50
Целер	1 кгр	4.47	3.—

В Р С Т А	Мера	Просечна цена у динарима	
		месеч.	1 нед.
Патлиџан црвени	1 кгр.	7.52	18.—
Патлиџан плави	1 ком.	1.72	1.75
Паприка љута	100 ком.	4.89	4.75
„ туршијара	„	30.08	23.50
„ бабура	„	36.12	43.50
Краставци	10 ком.	—.—	—.—
Роткв ице	1 веза	1.49	1.50
Роткве	1 кгр,	1.97	2.—
Воће			
Јабуке	1 кгр.	7.11	7.50
Крушке	„	7.50	7.50
Брескве	„	—.—	—.—
Кајсије	„	—.—	—.—
Трешње	„	—.—	—.—
Вишње	„	—.—	—.—
Јагоде	„	—.—	—.—
Малине	„	—.—	—.—
Грожђе	„	6.51	9.25
Шљиве ранке	„	—.—	—.—
Шљиве јесење	„	—.—	—.—
Шљиве сушене	„	8.95	8.—
Лубенице	1 ком.	—.—	—.—
Диње	„	—.—	—.—
Мушмуле	1 кгр.	4.26	5.50
Ораси без љуске	„	20.29	19.
Ораси са љуском	„	9.18	7.50
Кестен	„	7.26	6.37
Смокве свеже	„	—.—	—.—
„ суве	„	11 06	10 25
Лимун	1 ком.	1.05	1.06
Банане	„	2.27	2.25
Нерање	„	2.16	2.25
Колонијална и друга роба			
Шећер у коцкама	1 кгр.	15.—	15.—
„ у кристалу	„	13.—	13.—
„ у праху	„	15.—	15.—
Кафа сирова	„	65.—	65.—
„ пржена	„	90.—	92.—
Шећер жути	„	24.—	24.—
Со млевена	„	2.87	2.87
Бибер крупан	„	40.—	40.—
Бибер ситан	„	50.—	50.—
Паприка млевена	„	35.—	35.—
Гершла	„	9.—	9.—
Фида	„	8.—	8.—
Макарони	„	8. -	8.—
Криз	„	4.50	4.50
Бадем са љуском	„	22.50	22.50
Бадем без љуске	„	42.—	82.—
Лешник са љуском	„	18.—	18.—
Лешник без љуске	„	42.50	42.50
Ванила у шипкама	„	600.—	600.—
Ванила у праху	„	600.—	600.—
Пиринач	„	8.50	8.50
Урма	„	27.—	27.—
Мак	„	14.—	14.—
Чај	„	150.—	150.—
Цигура	„	18.—	18.—
Цимет у шипкама	„	70.—	70.—
Цимет ситан	„	80.—	80.—
Грожђе суво	„	17.—	17.—
Какао	„	35.—	35.—
Чоколада	„	70.—	70.—
Зејтин за јело	1 лит.	19.50	19.50
Сирће винско	„	5.—	5.—
Есенција	„	50. -	50.—
Мед	1 кгр.	18.—	18.—
Восак	„	45.—	45.—
Пекмез од шљива	„	11.—	11.—
Свеће воштане	„	60.—	60.—
„ стеаринске	„	20. -	20.—
„ парафинске	„	14.—	19.—
Сапун за умивање	1 ком.	6.—	6.—
Сапун за рубље	1 кгр.	10.—	10.—
Сумпор у шипкама	„	8.—	8.—
Сумпор у праху	„	8.—	8.—
Сода камена за рубље	„	3.—	3.—
Сода масна за сапун	„	10.—	10.—
Плави камен	„	8.—	8.—
Маст за обућу	1 ком.	3.—	3.—
Шпиритус рафиниран	1 лит.	60.—	60.—
Шпиритус за гориво	„	10.—	10.—
Петролеј	„	7.—	7.—
Бензин	„	7.50	7.50
Квасац	1 кгр.	30.—	30.—
Лорбер	„	14.—	14.—
Маслине	„	16.—	16.—
Риба сува	„	37.—	37.—
Сардина	1 кут.	22.50	22.50

В Р С Т А	Мера	Просечна цена у динарима	
		месеч.	1 нед.
Гориво			
Кокс			
без превоза	100 кгр.	61.—	61.—
са превозом	,,	—.—	—.—
Врикет			
без превоза	,,	45.—	45.—
са превозом	,,	—.—	—.—
Угљен дрвени (ћумур)			
без превоза	,,	125.—	125.—
са превозом	,,	—.—	—.—
Угљен дрвени (ћумур)	1 кгр.	1.75	1.75
Угљен мрки и лигнит			
без превоза	100 кгр.	27.50	27.50
са превозом	,,	—.—	—.—
Угљен камени			
без превоза	100 кгр	57.—	57.—
са превозом	,,	—.—	—.—
Дрва грабова			
без превоза	1 m3	137.50	152.50
са превозом	,,	—.—	—.—
са превозом и сечењем	,,	—.—	—.—
Дрва букова			
без превоза	,,	132.50	140.—
са превозом	,,	—.—	—.—
са превозом и сечењем	,,	—.—	—.—
Дрва церова			
без превоза	,,	122.50	135.—
са превозом	,,	—.—	—.—
са превозом и сечењем	,,	—.—	—.—
Дрва јасенова			
без превоза	,,	122.50	135.—
са превозом	,,	—.—	—.—
са превозом и сечењем	,,	—.—	—.—
Дрва растова			
без превоза	,,	122.50	135.—
са превозом	,,	—.—	—.—
са превзоом и сечењем	,,	—.—	—.—
Дрва брестова			
без превоза	,,	107.50	107.50
са превозом	,,	—.—	—.—
са превозом и сечењем	,,	—.—	—.—
Дрва врбова			
без превоза	,,	75.—	80.—
са превозом	,,	—.—	—.—
са превозом и сечењем	,,	—.—	—.—
Живина, дивљач и јаја			
Кокоши	1 ком.	14.33	36 25
Ћурке	,,	57.31	77.50
Гуске	,,	35.34	50.—
Патке	,,	16.08	20.—
Зец убијен	,,	35.37	29.25
Јаја	,,	0.80	—.82
Стока			
Биволи и биволице	,,	—.—	—.—
Волови	,,	2600.—	2600.—
Краве	,,	514.58	2675.—
Телад	,,	521.87	512.50
Коњи	1 ком.	2100.—	2110.—
Ждребад	,,	—.—	—.—
Мазге и муле	,,	—.—	—.—
Магарци	,,	—.—	—.—
Свиње угојене	,,	1487.49	1275.—
„ мршаве	,,	600.—	600.—
Прасад до 10 кгр.	,,	98.43	95.—
Назимад 10 до 25 кгр.	,,	226.87	220.—
Овце	,,	122.50	125.—
Овнови	,,	199.37	199.50
Козе	,,	216 66	245.—
Јарчеви	,,	—.—	—.—
Јагањци	,,	101 87	100.—
Јарићи	,,	86.87	85.—
Кожа и вуна			
Коже воловске	1 кгр.	12.—	10.50
„ кравље	,,	12.—	10.50
„ телеће	,,	22 50	19.75
„ јунеће	,,	13.83	12.50
„ свињске	,,	4.—	4.—
„ овчије	1 ком.	43 10	35.—
„ јагњеће	,,	32.39	27.50
„ козје	,,	30 70	26 25
„ јареће	,,	26.89	26.25
„ лисичије	,,	—.—	—.—
„ зечје	,,	—.—	—.—
Вуна прана	1 кгр.	22.37	23.50
„ неопрана	,,	14.25	16.25
Сточна храна			
Сено	100 кгр.	49.78	62.75
Слама	,,	23 64	24.75
Детелина	,,	57.75	65.50
Грађевински материјал			
Креч гашен	,,	—.—	—.—
Креч негашен	,,	37.50	42.50
Цигле	100 ком.	43.—	43 —
Цреп	,,	47.50	47.50
Цемент	100 кгр.	72.10	72.10
Песак	1 m3	40.—	40.—
Пића			
Пиво домаће	1 лит.	9.50	9 50
Вино црно обиччо	,,	9.50	9.50
Вино бело	,,	9.50	9 50
„ боље старо	,,	12.—	12.—
Шљивовица мека	,,	12.—	12.—
„ љута	,,	27.—	27.—
Комовица мека	,,	12.—	12 —
„ љута	,,	27.—	27.—
Надница			
Надничара	1 надн.	30.—	30.—
Копача	,,	—.—	—.—
Зидара	,,	60.—	60.—
Косача	,,	—.—	—.—

Из Статистичког одсека Г. п. Б. — Службено.

Службене објаве и огласи

Позив закупцима гробница

Позивају се доле именована лица или њихови сродници, који имају закупљену службеност гробница на београдском Новом гробљу, а које су по чл. 3. тачка 5. Правилника о наплати гробљанских такса, дужни плаћати таксу за одржавање, да исту положе благајни Гробљанског Отсека, најдаље до 1 јануара 1938 године, пошто је нису платили за дужи низ година. И то:

Вучко С. Богдановић начелник Министарства, Васа Вуковић ковач, Анка Димитријевић удова, Сима Жарић пензионер, Мара Марковић удова, Терезија Маринковић удова, Ракила Ф. Некам удова, Драга С. Поповић удова, Маса Ђорђа Петровића старинара, Љиљана-Цујa Поповић удова, Ружа Д. Павловић удова, Маса Стевана Радојчића, Милош Симоновић свештеник, Катарина Филиповић удова, Коста Милојевић и Раденко Филиповић.

После датог рока, закупци који не буду регулисали плаћања, губе на гробницама право службености и Општина ће са њима слободно располагати, према одредбама Правилника о наплати гробљанских такса.

Из Дирекције за Социјално и Здравствено Старање, Отсек за гробља С.З.Бр. 23914 од 23 новембра 1937 год.

Пажња сопственицима непокретних имања у Београду

У улицама: Хаџи Мустафиној, Приштинској од Веровничке до Тршћанске, Ђевђелијској од Шабачке до Варовничке, Шабачкој, Сомборској, Фијановој од Прешевске до Хаџи Мустафине, Новој (Милорада Давидовића) од Прешевске до Миријевског пута, Миријевски пут од Тршћанске до Варовничке, Варовничкој од Димитрија Туцовића до Прешевске извршени су улични канали и пуштени у функцију.

Са роком од 1 јуна 1938 године сва имања у горњим улицама морају бити канализана и везана са уличним каналом. После овога рока имања ће плаћати таксу за употребу канала без обзира да ли су везана или не поред других последица у вези са „Правилником“ о санитарним уређајем.

Сви потребни подаци за каналисање добиће се у Канализационом отсеку. Браће Југовића ул. бр. 1/II.

Из канцеларије Канализационог отсека Т.Д.Бр. 42969/37.

Пажња грађанству на опасност од непрописно постављених радио-антена

Огласом Градског одељка Земун од 23 октобра 1934 З.О.Бр. 8964/1934 и објавом Дирекције трамваја и осветљења у Београду бр. 20258/1937 упозорено је грађанство на опасност од непрописно постављених радио-антена.

Према наређењу Министарства грађевина за нашу земљу су у важности ВДЕ-прописи односно 0855/1936 за антене.

У § 4, тачка ц овог прописа стоји:

„Укрштавање односно монтирање антена изнад јавних места, путева, електричних водова, жељезничких пруга и пловних канала сме се извести само са претходним допуштањем са званичног места.“

Надаље скреће се пажња да се према § 11, тачка ц антене и водови истих, при укрштавању са електричним водовима напона до 250В према земљи и са водовима електричних жељезница до 750В према земљи, морају изводити као изоловане жице отпорне атмосферским утицајима (НГАВ) према прописима ВДЕ-0250 за изоловање водова у инсталацијама јаке струје ВИЛ. Вертикално најмање растојање антене мора у сваком случају, а такође и при већем провису, износи 1.0 м.

Упозоравају се интересенти, да се у *сопственом интересу*, држе законских прописа.

Градски одељак у Земуну, З.О.Број 16208/4920 гр. 25 новембра 1937.

Прва офертална лицитација за набавку 7.000 м² ситних коцака за израду коловоза у улици Милоша Великог и на Булевару Војводе Мишића

На основу одлуке Г. Претседника Општине града Београда Т.Д.бр. 52756 од 11-XII 1937 год. Техничка дирекција Градског поглаварства одржаће на дан 30-XII-1937 год. I офералну лицитацију за набавку 7000 м² ситних коцака за израду коловоза у улици Милоша Великог и на Булевару Војводе Мишића.

Предрачунска сума износи 560.000.— динара.

Лицитација одржаће се поменутог дана у 11 часова у канцеларији Инжињерског отсека Техничке дирекције (Кнегиње Љубице ул. бр. 21/II).

Кауција у износу од 28.000.— динара за домаће и 56.000.— динара за стране предузимаче полаже се на дан лицитације најдаље до 10 часова код Главне благајне Градског поглаварства (Узун Миркова бр. 1).

Лицитанти биће дужни, да поред реверса о положеној кауцији поднесу лицитационој комисији и сва остала документа, која су законом прописана за учествовање на јавним лицитацијама код државних грађевинских власти.

Сва потребна обавештења могу се добити као и услови за ову лицитацију видети сваког радног дана од 8—14 часова у Инжињерском отсеку Техничке дирецције соба бр. 3.

Из канцеларије Техничке дирекције Градског поглаварства ТДБр. 25756/37 год.

ИСПРАВКА

У прошлом броју 47—48 случајном омашком отштампан је у заглављу датум 30 уместо 3 децембар, што се овим исправља.

Власник: Градско поглаварство Београд. — Уредник: Ђуро Бањац, Молерова 16
Штампарија Драг. Грегорића, Страхињића Бана 75. — Београд

УНИВЕРЗ. БИБЛИОТЕКА

ПОШТАРИНА ПЛАЋЕНА У ГОТОВУ

ОПШТИНСКЕ НОВИНЕ

СЛУЖБЕНИ [illegible] ГРАДА

Универзитетска библиотека
Београд
Краља Александра № 73

Излази једном нед[illegible] 20 децембар 1937 године | Година 55 — Број 51—52

Уредништво и администрација: Кнегиње Љубице 1/II, телефон 26-242
Претплата: за годину дана 150.— дин., за пола године 80.— дин.
Чековни рачун код Поштанске штедионице бр. 54.300

Акција за зимску помоћ у Београду

I

АКЦИОНИ ОДБОР ЗА ЗИМСКУ ПОМОЋ УПУТИО ЈЕ БЕОГРАДСКОМ ГРАЂАНСТВУ АПЕЛ ОВЕ САДРЖИНЕ:

Њено Краљевско Височанство Кнегиња ***ОЛГА,*** *узвишена Председница Акционог одбора за зимску помоћ, посветила је ове племените речи првом апелу што је Акциони одбор упутио београдском становништву:*

Побуда за оснивање одбора за зимску помоћ не само да долази из племенитих осећања, већ се тиме испољује и потреба стварања заједничке свести која треба да спаја душе и срца једног народа нарочито у данима тешке невоље.

Можда нема молитве побожније од сасећања према ближњима у данима патње и верујем да само онда човек разуме дубљи смисао живота ако увиђа да му је једна од главних дужности у животу да буде несебичан члан заједнице.

Биће срећна ако моја саралња допринесе да истинска хумана свест у свим крајевима наше земље на овај начин дође до изражаја и тако обезбеди успех Акционог одбора за зимску помоћ.

Надам се да ће апел, који се упућује грађанима, постићи своју благородну сврху и да ће наша заједничка жеља, да сваки грађанин у току зиме има обезбеђене основне потребе за живот, у овој години бити остварена.

Олга, с. р.

А П Е Л

БЕОГРАДСКОМ ГРАЂАНСТВУ

Наступили су зимски дани, који за оне који нису у могућности да обезбеде најскромнији минимум за одржавање живота, представљају дане тешких искушења и патње.

Број таквих појединаца и породица није мали у нашем граду. Побољшани услови рада и зараде, после дугих година тешке привредне депресије, нису омогућили свакој породици да може проживети зимске дане без помоћи заједнице.

БЕОГРАЂАНИ И БЕОГРАЂАНКЕ!

Акциони одбор за зимску помоћ, коме стоји на челу, као активна претседница, Њ. Кр. В. Кнегиња Олга, апелује на ваша дарежљива и хумана срца, да својим прилозима у новцу и натури омогућите, да живот ваших ближњих у невољи, нарочито невине дечице истински сиромашних родитеља, живот старих и изнемоглих о којима нема ко да се стара, буде у колико је могуће сношљивији у току ове зиме.

Кроз минуле две зимске сезоне Акциони одбор је показао, како се удруженим снагама свих хуманих срца, збирањем свих сретстава намењених сиротињи на једно место, са успехом изводи помагање сиротиње преко зиме. Тај обиман рад на организовању зимске помоћи изнесен је детаљно у штампаним извештајима, из којих се види не само шта је рађено у току две минуле зиме, него и све што је, и колико, примљено од сваког прилагача.

Ниједна друга организација није у могућности посветити толику пажњу сваком конкретном случају беде и контролисати свако лице и породицу која се помаже, као Акциони одбор, који се служи за поделу прикупљених средстава добро организованом службом евиденције београдске сиротиње, коју је извело Градско поглаварство. Помоћ се даје само оном појединцу и само оној породици за које постоје несумњиви докази да живе у тешком стању.

Ко помаже сиротињу преко Акционог одбора за зимску помоћ, може бити спокојан да је своју лепту дао за оне који су у највећој беди.

БЕОГРАЂАНКЕ!

Акциони одбор рачуна на осведочену хуманост ваших племенитих срца и дубоко разумевање за оне чији животи зависе од милосрђа ближњих. Он вам пружа могућност да помогнете сиротињу и оним што за вас не претставља скоро никакав издатак. Све што сте, као старо и половно, бацили на страну, дајте сиротињи преко Акционог одбора. Половно и старо одело и рубље, половне ципеле, стари покривачи и сличне ствари, које за вас значе мало, или ништа, унеће радост у оне домове где се оскудева у свему, а нарочито у оделу, рубљу и обући.

БЕОГРАЂАНИ И БЕОГРАЂАНКЕ!

Ускоро ће наступити светли празници Христовог рођења. Сетите се тим поводом ваших ближњих у невољи. Не пропустите ни радост ни жалост а да не одвојите нешто за њих. Од вашег милосрђа зависе толике породице гладних, толико невине дечице која нису крива за свој несретни удес. Мислите на њих у дане студени, не заборавите да им треба обезбедити огрев, храну, одело, обућу. Ако сви приложимо онолико колико нам наша савест налаже, сиротиња нашег града преживеће ову зиму без страшних последица по здравље и живот, осећајући да је хришћанско милосрђе у стању да ублажи тешке животне невоље свих чланова друштва.

Извршимо сви, сваки у границама својих могућности, своју дужност према ближњима у невољи!

У Београду, 18 децембра 1937 г.

Секретар,
Др. Ђура Ђуровић, с. р.
помоћник директора
Општег одељења О. г. Б.

Претседник
Општине града Београда,
Влада Илић, с. р.

Претставник Министарства
соц. пол. и нар. здравља,
виши саветник,
Др. Марио Крмпотић, с. р.

Потпретседнице:
Августа М. Стојадиновић, с. р.
Олга Вл. Илић, с. р.

* * *

Прилози у новцу примају се на Градској благајни Узун Миркова бр. 1 и Општинској штедионици, Бранкова ул. бр. 2, односно њеној филијали, Краља Александра бр. 97. — Новац се може директно послати Општинској штедионици са назначењем „за зимску помоћ" или чековном упутницом преко сваке поште у Београду. — О прилозима у огреву извештава се канцеларија Акционог одбора, Узун Миркова 1, или на телефон 22-717. — Прилози у оделу, рубљу и обући предају се на реверс магацину Акционог одбора који се налази у улици Кнегиње Персиде (продужење Крунске) бр. 57, телефон 28-735. — За остале прилоге известити се у канцеларији Акционог одбора Узун Миркова 1.

За сва обавештења обратити се на телефон 22-717.

Ниједна друга организација није у могућности посветити толику пажњу сваком конкретном случају беде и контролисати свако лице и породицу која се помаже, као Акциони одбор, који се служи за поделу прикупљених средстава добро организованом службом евиденције београдске сиротиње, коју је извело Градско поглаварство. Помоћ се даје само оном појединцу и само оној породици за које постоје несумњиви докази да живе у тешком стању.

Ко помаже сиротињу преко Акционог одбора за зимску помоћ, може бити спокојан да је своју лепту дао за оне који су у највећој беди.

БЕОГРАЂАНКЕ!

Акциони одбор рачуна на осведочену хуманост ваших племенитих срца и дубоко разумевање за оне чији животи зависе од милосрђа ближњих. Он вам пружа могућност да помогнете сиротињу и оним што за вас не претставља скоро никакав издатак. Све што сте, као старо и половно, бацили на страну, дајте сиротињи преко Акционог одбора. Половно и старо одело и рубље, половне ципеле, стари покривачи и сличне ствари, које за вас значе мало, или ништа, унеће радост у оне домове где се оскудева у свему, а нарочито у оделу, рубљу и обући.

БЕОГРАЂАНИ И БЕОГРАЂАНКЕ!

Ускоро ће наступити светли празници Христовог рођења. Сетите се тим поводом ваших ближњих у невољи. Не пропустите ни радост ни жалост а да не одвојите нешто за њих. Од вашег милосрђа зависе толике породице гладних, толико невине дечице која нису крива за свој несретни удес. Мислите на њих у дане студени, не заборавите да им треба обезбедити огрев, храну, одело, обућу. Ако сви приложимо онолико колико нам наша савест налаже, сиротиња нашег града преживеће ову зиму без страшних последица по здравље и живот, осећајући да је хришћанско милосрђе у стању да ублажи тешке животне невоље свих чланова друштва.

Извршимо сви, сваки у границама својих могућности, своју дужност према ближњима у невољи!

У Београду, 18 децембра 1937 г.

Секретар,
Др. Ђура Ђуровић, с. р.
помоћник директора
Општег одељења О. г. Б.

Претседник
Општине града Београда,
Влада Илић, с. р.

Претставник Министарства
соц. пол. и нар. здравља,
виши саветник,
Др. Марио Крмпотић, с. р.

Потпретседнице:
Августа М. Стојадиновић, с. р.
Олга Вл. Илић, с. р.

* * *

Прилози у новцу примају се на Градској благајни Узун Миркова бр. 1 и Општинској штедионици, Бранкова ул. бр. 2, односно њеној филијали, Краља Александра бр. 97. — Новац се може директно послати Општинској штедионици са назначењем „за зимску помоћ" или чековном упутницом преко сваке поште у Београду. — О прилозима у огреву извештава се канцеларија Акционог одбора, Узун Миркова 1, или на телефон 22-717. — Прилози у оделу, рубљу и обући предају се на реверс магацину Акционог одбора који се налази у улици Кнегиње Персиде (продужење Крунске) бр. 57, телефон 28-735. — За остале прилоге известити се у канцеларији Акционог одбора Узун Миркова 1.

За сва обавештења обратити се на телефон 22-717.

II

ПИСМО ПРЕТСЕДНИКА ОПШТИНЕ ГРАДА БЕОГРАДА Г. ВЛАДЕ ИЛИЋА

Са своје стране претседник Општине града Београда, г. Влада Илић упутио је на 12.000 адреса писмо следеће садржине:

ПРЕТСЕДНИК
ОПШТИНЕ ГРАДА БЕОГРАДА

Београд, 20 децембра 1937

Поштовани господине,

И поред побољшаних услова за рад и зараду, у нашем граду има велики број сиротих појединаца и породица, који очекују помоћ од својих ближњих у ове зимске дане.

Акциони одбор за зимску помоћ, коме стоји на челу као активна претседница Њ. КР. В. КНЕГИЊА ОЛГА, позвао је све хумане становнике престонице, који у чињењу добра виде своју прву дужност према ближњем у невољи, да приложе за зимску помоћ.

Мени је стало да Вас потсетим на тај апел и да Вас лепо умолим да приложите у границама својих могућности као и да идеју зимске помоћи пропагирате у својој непосредној околини. Треба приложити и учинити да и други то исто учине. То је једини начин да се омогуће довољна сретства да се помогну толики појединци и породице који живе заиста у тешкој беди.

Сматрам да није потребно нарочито истицати да је Акциони одбор за зимску помоћ јединствена организација за помагање сиротиње на широким основама. Благодарећи раду овога одбора у току две минуле зимске сезоне, београдска сиротиња је са знатним олакшањем подносила тешки терет немаштине у току зимских дана.

Помоћ се прима и у новцу и у натури.

Да би Вам се олакшало предавање помоћи у новцу приложена је уз ово писмо чековна уплатница.

Не сумњајући у Ваша хумана осећања, ја се надам да ћете помоћи и у овој зимској сезони београдску сиротињу и заинтересовати своје познанике и пријатеље за идеју зимске помоћи.

ПРЕТСЕДНИК
ОПШТИНЕ ГРАДА БЕОГРАДА
Члан Акционог одбора
за зимску помоћ

Влада Илић

Службени извештаји

Извештај о раду Ветеринарско-кланичког отсека Г. п. Б. у месецу новембру 1937 год.

У ветеринарској лабораторији у месецу новембру прегледано је свега брава 7.403 ком., од којих са саркоцистес мишеријана 371 ком.

Од тога је одбачено:

1) Бобичавих свиња 5 ком.;
2) Угушених свиња 9 ком.;
3) Кахетичних јунади 1 ком.;
4) Кахетичних телади 1 ком.;
5) Туберкулоза 2 ком.;
6) Септикамија 1 крава;
7) Актиномакоз 1 глава вола;
8) Балбианиа гигантеа 2 овце;
9) Дистоматоз 345 џигерица;
10) Ехинококи свиња 135 плућа;
11) Ехинококи свиња 112 џигерица;
12) Ехинококи говеда 101 плућа;
13) Ехинококи говеда 61 џигерица;
14) Ехинококи оваца 198 плућа и џигерица.

Обдукација и бактериолошки прегледи:

1) На антракс 49 свиња (негативно);
2) На антракс 1 коњ (позитивно);
3) На антракс 1 крава (негативно).

На кланици Г. п. Б. у месецу новембру заклано је:

1) Волова 1685
2) Крава 1155
3) Бивола 5

} 2.845 ком., 549.746 кгр.

4) Телади 2.272 ком., 102.536 кгр.
5) Оваца 2.785 ком., 44. 754 кгр.
6) Јагњаца 317 ком., 3.614 кгр.
7) Свиња 7.403 ком., 768.071 кгр.
8) Прасади 1.690 кгр., 10.890 кгр.

На кланици Г. п. Б. прегледано је заклане стоке довезене са стране у месецу новембру и то:

1) Свиња 2.719 комада.
2) Прасади 1.039 комада.
3) Телади 21 комад.
4) Оваца 18 комада.
5) Свежег меса свињског 6.643 кгр.
6) Сувог меса свињског 14.482 кгр.
7) Говеда 2 комада.

Цена стоци на сточном тргу Г. п. Б. у месецу новембру кретала се по 1 кгр. живе мере:

1) Говеда од 4.— до 6.— дин..
2) Јунад од 4.— до 5.50 дин.
3) Телад од 7 — до 9.— дин.
4) Јагњад од 4.— до 5.— дин.
5) Свиње од 5.50 до 7.— дин.
6) Прасад од 10.— до 11.— дин.
7) Овце од 3.— до 4.— дин.

На благајни Ветеринарско-кланичног отсека у месецу новембру наплаћено је такса и то:

Од аренде 1,017.952,50 дин.
За таксе 506,20 дин.
За пасоше 46.815.— дин.
За штале, оборе и мерину 25.562.— дин.
Од кафилерије 683.— дин.
Ванредни приход 5.536,50 дин.
Свега 1,097.055,20 динара.

Из Ветеринарско-кланичног отсека Г. п. Б. — Службено.

Кретање заразних болести у Београду у времену од 22 до 30-XI-1937 г.

I. Пријављено утврђених болести:

Болести обавезне за пријаву	затечено из прошле седмице	ново пријављених	Свега	Одјављено	остало да болује		Свега	утвр бол.	
					у болници	код куће		грађана	војника
Шарлаха	88	20	108	22	59	27	86	86	—
Трб. тифуса	11	4	15	2	13	—	13	11	2
Паратифуса	—	2	2	2	—	—	—	—	—
Тифуса нег.	—	1	1	—	1	—	1	1	—
Дизентерија	3	1	4	—	4	—	4	4	—
Дифтерија	39	19	58	15	36	7	43	42	1
Цревни ветар	22	8	30	6	24	—	24	20	4
Менингитис	1	—	1	—	1	—	1	1	—
Тетанус	2	—	2	2	—	—	—	—	—
Сепсис	—	—	—	—	—	—	—	—	—
Антракс	2	—	2	1	1	—	1	1	—
Грип	—	6	6	6	—	—	—	—	—
Укупно	168	61	229	56	139	34	173	166	7

Пријављено сумњивих болести:

Шарлаха 2, трб. тифуса 4, дизентерије 2, дифтерије 5 — Свега 13.

Дезинфекција извршено 69 одељења у укупној запремини од 3.390 м.³

Дезинсекција извршено 32 одељења у укупној запремини од 1.536 м.³

У Дезинфекционом заводу опрано и углачано рубља 5.018 комада.

Депедикулисано 53 лица. Окупано, ошишано и обријано 788 лица.

Антискабијатична станица имала је 128 нових и 462 поновљена болесника. Свима болесницима извршена је дезинфекција одела и постељних ствари по два пута.

Хлорисано је 39 приватних бунара.

Из Отсека јавне хигијене Г. п. Б. — Службено.

СПИСАК

лица кажњених по закону о надзору над намирницама за живот и других хигијенских неисправности у току 1937 год.

Редни број	ПРЕЗИМЕ И ИМЕ	врста радње	улица и број	због каквих је неисправности кажњен	Број пресуде С.бр.	висина казне
1	Арсић М. Милева	млекар	Борча	неисправно млеко	63841	460.—
2	Првуловић Иван	„	Железник	„ „	12548	150.—
3	Живановић М. Милован	„	Кумодраж	„ „	13130	400.—
4	Станковић Б. Радомир	„	„	„ „	17255	160.—
5	Војиновић Сава	„	Железник	„ „	13527	100.—
6	Пранзовић М. Михаило	„	„	„ „	21504	500.—
7	Рашковић С. Гроздана	„	Вежанија	„ „	23886	200.—
8	Ђокић Драгутин	„	Теслина 4	„ „	2929	100.—
9	Першић М. Михаило	„	„	„ „	13695	200.—
10	Николић Денис	„	„	„ „	2760	120.—
11	Митровић Ч. Ангелина	„	Кумодраж	„ „	14904	150.—
12	Петровић Д. Благоје	„	В. М. Луг	„ „	12 04	300.—
13	Богдановић Т. Никола	„	„	„ „	12700	100.—
14	Мицковић Ђ. Цветко	„	Бул. Осл. бр. 27	„ „	87247	150.—
15	Бечејац Стеван	„	В. Илића 91	„ „	87243	100.—
16	Петковић Ђ. Антон	„	Карађорђева 75	„ „	2925	160.—
17	Јосиповић Глигорије	пекар	В. Степе 270	прљаве крпе и нечисти зидови	87235	100.—
18	Манојловић Љубиша	месар	пијаца „Сењак“	кобачице неисправне	1682	300.—
19	Стојадиновић Јарослав	посласт.	Хартвигова 33	неуредна радионица	87239	200.—
20	Величковић Радисав	кафеција	Поенкареова 38	кујна и послуга нечисти	2463	100.—
21	Петровић К. Милован	млекар	Железник	неисправно млеко	12739	100.—
22	Миленковић Спасенија	„	В. Илића 98	„ „	87242	150.—
23	Миленковић Стеван	„	„	„ „	87241	150.—
24	Титов Владимир	„	Гробљанска бр. 4	„ „	87243	100.—
25	Богдановић Чедомир	бакал.	Прест. Петра 51	неисправна салама	16579	200.—
26	Манојловић Славко	пр. хлеба	Кр. Алексан. 207	нечистоћа	6519	100.—
27	Грујић С. Илија	млекар	М. М. Луг	неисправно млеко	20313	120.—
28	Витомировић Живко	„	Јаково	„ „	5965	250.—
29	Ђурчин Живан	„	Сурчин	„ „	73467	280.—
30	Спачић Бранко	„	„	„ „	73462	260.—
31	Урошевић Благоје	„	Железник	„ „	55299	310.—
32	Стојковић Војислав	„	Јајинци	„ „	21198	200.—
33	Воранашевић Иван	„	Борча	„ „	6118	120.—
34	Огњановић Марко	н. кујна	Ускочка 6	прљав под у кујни	6516	200.—
35	Аверов Стерије	кафеција	Кр. Алексан. 168	келнерај и послуга прљави	2938	100.—
36	Творница ликера Д.Д.	инд.	Поп Лукина 21	неисправна малина	23469	300.—
37	Павићевић Антон	кујна	Његошева 25	кујна прљава	6515	100.—
38	Алексић Александар	пекар	„ 68	амурлук прљав	6599	100.—
39	Мицић П. Вука	пиљар	Вишњица	паприка неисправна	73864	360.—
40	Наумовић Никола	двор.	Миљковићева	пушта прљаву воду на улицу	20032	200.—

Из Одсека јавне хигијене Г. п. Б. — службено

НЕДЕЉНИ ИЗВЕШТАЈ

о најнижим, највећим и просечним ценама пољопривредних производа, колонијалне робе, домаће стоке, разног материјала и радничких надница на београдском тргу од 8-XII до 14-XII 1937 г.

ВРСТА	Мера	Просечна цена у динарима	2 нед.
Жито			
Пшеница	100 кгр.		142.50
Раж	„		112.50
Јечам	„		107.50
Овас	„		117.50
Кукуруз у зрну	„		77.50
„ у клипу	„		—.—
Брашно и хлеб			
Брашно пшенично Но. 2	кгр.		3.—
„ „ Но. 1	„		3.25
„ „ бело	„		3.50
„ „ кукурузно	„		2.50
Хлеб пшенични црни	„		3.25
„ „ бели	„		3.75
Месо			
Говеђина	1 кгр.		12.—
„ жива мера	100 кгр.		500.—
Телеђина	1 кгр.		19.50
„ жива мера	100 кгр.		825.—
Јагњеђина	1 кгр.		11.50
„ жива мера	100 кгр.		375.—
Овчетина	1 кгр.		11.—
„ жива мера	100 кгр.		287.50
Свињетина	1 кгр.		14.—
„ жива мера	100 кгр.		750.—
Свињско сушено	1 кгр.		18.—
Кобасице	„		17.50
Шваргле и чварци	„		12.50
Пршута	„		35.—
Салама	„		31.50
Шунка кувана	„		38.—
Шунка некувана	„		24.50
Сланина сирова	„		13.—
„ сува	„		22.75
„ ужичка	„		29.—
Маст свињска	„		14.50
Сало	„		14.50
Лој топљен	„		10.75
„ нетопљен	„		9.75
Риба			
Шаран	1 кгр.		9.50
Сом	„		31.—
Кечига	„		41.25
Смуђ	„		21.75
Пастрмка	„		—.—
Штука	„		11.50
Бела	„		7.50
Млеко			
Млеко кравље	1 лит.		2.75
Млеко овчије	„		—.—
Млеко кисело	1 крг.		7.—
Масло (путер)	„		33.—
Масло топљено	„		34.50
Кајмак	„		23.—
Сир обичан	„		10.75
„ сомборски	„		17.—
„ качкаваљ	„		19.—
„ трапист	„		23.—
„ ементалер	„		25.50
Поврће			
Пасуљ	1 кгр.		4.25
Боб	„		9.—
Сочиво	„		9.37
Грашак у зрну млад	„		14.—
Грашак у зрну зрео	„		8.75
Кромпир стари	„		1.50
Кромпир нови	„		3.50
Лук црни	„		2.—
Лук бели	„		5.25
Лук празни	1 веза		1.37
Боранија	1 кгр.		—.—
Бундева	1 ком.		3.75
Тиквице	1 кгр.		—.—
Шаргарепа	„		2.—
Купус сладак	„		1.36
Купус кисео	„		3.—
Спанаћ	„		3.25
Рен	„		6.50
Цвекла	„		2.—
Кељ	„		—.—
Келераба	1 веза		1.50
Карфиол	1 ком.		6.50
Зелен за супу	1 веза		1.50
Першун	„		0.50
Мирођија	„		0.50
Целер	1 кгр		2.75
Патлиџан црвени	1 кгр.		—.—
Патлиџан плави	1 ком.		1.25
Паприка љута	100 ком.		4.50
„ туршијара	„		52.50
„ бабура	„		58.75
Краставци	10 ком.		—.—
Ротквице	1 веза		1.87
Роткве	1 кгр,		1.87
Воће			
Јабуке	1 кгр.		7.25
Крушке	„		8.—
Брескве	„		—.—
Кајсије	„		—.—
Трешње	„		—.—
Вишње	„		—.—
Јагоде	„		—.—
Малине	„		—.—
Грожђе	„		—.—
Шљиве ранке	„		—.—
Шљиве јесење	„		—.—
Шљиве сушене	„		—.—
Лубенице	1 ком.		9.—
Диње	„		—.—
Мушмуле	1 кгр.		5.—
Ораси без љуске	„		21.25
Ораси са љуском	„		9.50
Кестен	„		6.—
Смокве свеже	„		—.—
„ суве	„		12.—
Лимун	1 ком.		1.06
Банане	„		2.50
Неранџе	„		2.43
Колонијална и друга роба			
Шећер у коцкама	1 кгр.		15.—
„ у кристалу	„		13.—
„ у праху	„		15.—
Кафа сирова	„		65.—
„ пржена	„		92.—
Шећер жути	„		24.—
Со млевена	„		2.87
Бибер крупан	„		40.—
Бибер ситан	„		50.—
Паприка млевена	„		35.—
Гершла	„		9.—
Фида	„		8.—
Макарони	„		8.—
Криз	„		4.50
Бадем са љуском	„		22.50
Бадем без љуске	„		42.—
Лешник са љуском	„		18.—
Лешник без љуске	„		42.50
Ванила у шипкама	„		600.—
Ванила у праху	„		600.—
Пиринач	„		8.50
Урма	„		27.—
Мак	„		14.—
Чај	„		150.—
Цигура	„		18.—
Цимет у шипкама	„		70.—
Цимет ситан	„		80.—
Грожђе суво	„		17.—
Какао	„		35.—
Чоколада	„		70.—
Зејтин за јело	1 лит.		19.50
Сирће винско	„		5.—
Есенција	„		50.—
Мед	1 кгр.		18.—
Восак	„		45.—
Пекмез од шљива	„		11.—
Свеће воштане	„		60.—
„ стеаринске	„		20.—
„ парафинске	„		19.—
Сапун за умивање	1 ком.		6.—
Сапун за рубље	1 кгр.		10.—
Сумпор у шипкама	„		8.—
Сумпор у праху	„		8.—
Сода камена за рубље	„		3.—
Сода масна за сапун	„		10.—
Плави камен	„		8.—
Маст за обућу	1 ком.		3.—
Шпиритус рафиниран	1 лит.		60.—
Шпиритус за гориво	„		10.—
Петролеј	„		7.—
Бензин	„		7.50
Квасац	1 кгр.		30.—
Лорбер	„		14.—
Маслине	„		16.—
Риба сува	„		37.—
Сардина	1 кут.		22.50

В Р С Т А	Мера	Просечна цена у динарима 2 нед.
Гориво		
Кокс		
без превоза	100 кгр.	61.—
са превозом	,,	—.—
Врикет		
без превоза	,,	45.—
са превозом	,,	—.—
Угљен дрвени (ћумур)		
без превоза	,,	125.—
са превозом	,,	—.—
Угљен дрвени (ћумур)	1 кгр.	1.75
Угљен мрки и лигнит		
без превоза	100 кгр.	27.50
са превозом	,,	—.—
Угљен камени		
без превоза	100 кгр	57.—
са превозом	,,	—.—
Дрва граба		
без превоза	1 m3	152.50
са превозом	,,	—.—
са превозом и сечењем	,,	—.—
Дрва бука		
без превоза	,,	140.—
са превозом	,,	—.—
са превозом и сечењем	,,	—.—
Дрва церова		
без превоза	,,	135.—
са превозом	,,	—.—
са превозом и сечењем	,,	—.—
Дрва јасенова		
без превоза	,,	135.—
са превозом	,,	—.—
са превозом и сечењем	,,	—.—
Дрва растова		
без превоза	,,	135.—
са превозом	,,	—.—
са превзоом и сечењем	,,	—.—
Дрва брестова		
без превоза	,,	107.50
са превозом	,,	—.—
са превозом и сечењем	,,	—.—
Дрва врбова		
без превоза	,,	80.—
са превозом	,,	—.—
са превозом и сечењем	,,	—.—
Живина, дивљач и јаја		
Кокоши	1 ком.	14.—
Ћурке	,,	50.—
Гуске	,,	40.25
Патке	,,	22.50
Зец убијен	,,	32.50
Јаја	,,	0.80
Стока		
Биволи и биволице	,,	—.—
Волови	,,	2625 —
Краве	,,	2700 —
Телад	,,	512.50
Коњи	1 ком.	2100.—
Ждребад	,,	—.—
Мазге и муле	,,	—.—
Магарци	,,	—.—
Свиње угојене	,,	1300.—
„ мршаве	,,	600.—
Прасад до 10 кгр.	,,	95.—
Назимад 10 до 25 кгр.	,,	215.—
Овце	,,	122.50
Овнови	,,	185.—
Козе	,,	245.—
Јарчеви	,,	—.—
Јагањци	,,	107.50
Јарићи	,,	90.—
Кожа и вуна		
Коже воловске	1 кгр.	10.—
„ кравље	,,	10.—
„ телеће	,,	17.—
„ јунеће	,,	10.—
„ свињске	,,	4.—
„ овчије	1 ком.	37.50
„ јагњеће	,,	28.75
„ козје	,,	31 25
„ јареће	,,	25.—
„ лисичије	,,	—.—
„ зечје	,,	—.—
Вуна прана	1 кгр.	23.50
„ неопрана	,,	16.25
Сточна храна		
Сено	100 кгр.	54.05
Слама	,,	24.25
Детелина	,,	62.—
Грађевински материјал		
Креч гашен	,,	—.—
Креч негашен	,,	42.50
Цигле	100 ком.	43 —
Цреп	,,	47.50
Цемент	100 кгр.	72,10
Песак	1 m3	40.—
Пића		
Пиво домаће	1 лит	9 50
Вино црно обично	,,	9.50
Вино бело	,,	9 50
„ боље старо	,,	12.—
Шљивовица мека	,,	12.—
„ љута	,,	27.—
Комовица мека	,,	12 —
„ љута	,,	27.—
Надница		
Надничара	1 надн.	30.—
Копача	,,	—.—
Зидара	,,	60.—
Косача	,,	—.—

Из Статистичког одсека Г. п. Б. — Службено.

Службене објаве и огласи

Измена регулације Св. Савске улице у Земуну

Грађевински одбор Градског одељка у Земуну на седници од 29 октобра 1937 г. и Технички одбор Градског поглаварства у Београду на седници од 23 новембра 1937 год. дали су мишљење, да треба извршити измену регулације Св. Савске улице у Земуну.

Оглас

На основу прописа чл. 30 т. 1 Правилника о изради регулационих планова и §§ 8 и 12 Грађевинског закона, излаже се овим предлог за измену регулације (проширење) улице Св. Савске у Земуну јавном увиду за време од 30 децембра 1937 год. до 30 јануара 1938 год. сваким радним даном од 9 до 11 сати пре подне у канцеларији Грађевинског отсека у Земуну, Прерадовићева ул. број 7, соба бр. 2.

Евентуалне примедбе или приговори могу се поднети најдаље до 15 фебруара 1938 год. (став 2, § 8 Грађевинског закона).

Поглаварство града Београда — Одељак Земун, З.О.Бр. 17604/5244 гр. о. 14 децембра 1937 год.

Набавка Бандажа и осовина за трамваје

Дирекција Трамваја и Осветљења расписује прву оферталну лицитацију за набавку 60 ком. бандажа и 72 ком. осовина за трамвајска кола на дан 17 јануара 1938 године у 11 часова пре подне у згради Дирекције.

Понуде таксиране по Т.Бр. 25 Закона о таксама и са Дин. 3.— општинске таксе, имају се поднети у затвореном омоту на дан лицитације у 11 часова комисији за одржавање лицитације са написом: „Понуде за бандаже и осовине".

Сваки понуђач има положити кауцију на Депозитној Благајни Поглаварства града Београда најдаље до 10 часова пре подне на дан лицитације и то: наши држављани 5%, а страни држављани 10% од своје предрачунске суме у готову, у вредносним хартијама по распису Министарства Финансија Бр. 55644 од 11-V-1932 године, или у гарантном писму неке веће банке регистроване у Министарству финансија.

Услови се могу добити у Рачуноводству Дирекције трамваја и осветљења сваког радног дана од 7—14 часова.

Из канцеларије Дирекције трамваја и осветљења Д.Бр. 40361 од 15-XII-1937 године.

Власник: Градско поглаварство Београд. — Уредник: Ђуро Бањац, Молерова 16
Штампарија Драг. Грегорића, Страхињића Бана 75. — Београд

ПОШТАРИНА ПЛАЋЕНА У ГОТОВУ

ОПШТИНСКИ ВИНЕ

СЛУЖБЕНИ ПОГЛАВАРСТВА ГРАДА БЕОГРАДА

Универзитетска библиотека Београд Краља Александра № 73

Излази једн | 30 децембар 1937 године | Година 55 — Број 47—48

Уредн ...ство и администрација: Кнегиње Љубице 1/II, телефон 26-242
Претплата: за годину дана 150.— дин., за пола године 80.— дин.
Чековни рачун код Поштанске штедионице бр. 54.300

Хигијенске прилике Београда

у месецу октобру 1937 год.

Метеоролошки услови, према подацима Београдске метеоролошке опсерваторије, били су у току месеца октобра следећи:

Средња температура ваздуха износила је 12,5°С према 19,2°С. Апсолутна влажност ваздуха као средња вредност била је 8,8 мм. а релативна просечна 78,6%. Облачност је била 4,6 према 4,4 претходног месеца. Сумарна количина месечног талога износила је 37,0 мм. према 37,4 мм. септембра месеца и 205,5 мм. августа месеца. Ваздушни притисак варирао је од 742 мм. до 762 мм. Средња вредност била је 752,11 мм. Од ветрова били су најчешћи источни и југоисточни затим северозападни и западни.

У вези са неповољним метеоролошким приликама у овој години а нарочито у погледу количине атмосферског талога, маларија је специјално у овој години дала већи број оболења у Београду, мада из целокупног броја маларичних случајева постоји знатан број импортираних маларичних инфекција, донесених у Београд из маларичних крајева, нарочито из јужних предела земље, одакле долази већи број печалбара и радника.

Ипак према прикупљеним подацима од стране епидемиског лекара, број маларичних обољења, пријављених од стране инфективне болнице, Окружног уреда, и разних болесничких фондова, износио је свега 79.

Према сезонским приликама и општим хигијенским условима месец октобар је дао повећан број обољења из групе стомачно-цревних инфекција. Кретање трбушног тифуса, паратифуса и дизентерије илуструју се следећим подацима.

	затечено на дан 1-X	заостало на дан 31-X	пријављено VIII	IX	X
трб. тифуса	28	13	18	35	38
паратифуса	3	—	4	6	5
дизентерије	3	4	8	5	9

На основу епидемиолошког испитивања 7 ново-пријављених случајева тифуса треба сматрати као импортиране и то: 1 из Борче, 1 из Винковаца, 1 из Смедерева, 1 из Борача, 1 из Милановца, 1 из Врање, и 1 из Бољевца. Осталих 31 случај били су пријављени делимично у октобру као нови случајеви а делимично у септембру месецу као сумњиви и тек опсервацијом октобра месеца утврђена је дијагноза трбушног тифуса. Од ових случајева, утврђених накнадном опсервацијом у току месеца октобра, било је осам импортираних случајева, од којих је 1 из Теслића, 1 из Ниша, 1 из Србобрана, 1 из Пријепоља, 1 из Јајинаца, 1 из Панчева, 1 из Врчина и 1 из иностранства (Естоња).

Група шарлаха, дифтерије и црвеног ветра показује известан пораст у месецу октобру. Важно је констатовати, да је шарлах показао извесну ексацербацију код ђака основних школа, док дифтерија те тенденције не показује а специјално између ђака првих разреда, који су били имунизовани приликом уписа у школу, тј. пре почетка школске године.

Кретање ове групе болести приказује доња таблица:

	затечено на дан 1-X	заостало на дан 31-X	пријављене VIII	IX	X
Шарлаха	87	95	41	62	60
Дифтерије	51	60	30	28	76
Црвеног ветра	21	20	16	23	20

Целокупан број инфективних болести из групе А, облигатних за пријаву затечен на дан 1 октобра износио је 197, док је број заосталих болести на дан 31 октобра износио исти број као на дан 1 октобра. Број ново пријављених случајева из ове групе у месецу октобру износио је 216, према 197 у месецу септембру.

Референство за школску хигијену у току месеца октобра констатовало је код ђака основних школа следеће заразне болести: шарлаха 29, дифтерије 13, варичела 23, пертусиса 3, грипа и паратитис епидемика по 2 и 1 случај морбила. Важно је назначити да у току месеца октобра између 20.000 школске деце није био констатован ни један случај тифуса, паратифуса и маларије.

У циљу сузбијања заразних болести и контроле мале деце, обављено је од стране школских сестара 895 посета код куће оболеле деце а такође и већи број посета епидемиског лекара.

Ради сузбијања заразних болести по вароши обављено је 179 дезинфекција са кубатуром од 13.916 м³ и 121 дезинсекција са кубатуром од 15.701 м³. У апаратима дезинфекционог завода дезинфицирано је 518 ком. различитих ствари и 1112 књига и дедедикулисано 518 лица. Свега је окупано у дезинфекционом заводу 2.186 лица.

Станица за сузбијање шуге имала је 370 нових и 1.343 поновљена болесника. Између скабијатичних болесника запажен је велики број школске деце, код којих је скабијас често био компликован са пиодермијом.

У вези са наступањем хладних кишних дана ентомолошка теренска акција била је сведена у главном на послове око дезинфекције истовара и сметлишта и дезинфекције пијаца и њихове околине. Међутим акција на дезинфекцији бунара била је појачана тако, да је у току месеца октобра извршено хлоризација 1.061 бунар, при чему се као штик проба узимала вода из хлоризованих бунара за бактериолошко испитивање.

Санитетско полициска служба. — Обим рада на санитетско полицискоj контроли био је нешто мањи од претходног месеца, док је се ова служба обављала свакодневно, када је било извршено 21.232 прегледа. У току прошлог месеца стављено је опомена и дато поука 4.986 и референсано за казну 392 пута. Узето је узорака за анализу свега 618 и конфисковано неисправних жиотних намирница преко 740 кгр. и 1355 неисправних јаја.

У сврху побољшања хигијенских прилика у граду успело је уз активну сарадњу Управе града Београда, после дужег настојања, знатно побољшати службу око изношења фекалија и чишћења нужничких јама. Доскорашњи систем рада на чишћењу нужничких јама био је скроз несавремен и опасан по јавно здравље, јер су фекалије изношене у примитивним бурадима често недовољно дихтованим са алатом скроз загађеним и недизенфицираним. Како је постојао већи број концесионарских радњи (шест) које су радиле са примитивним справама и неспремним и недисциплинованим персоналом, то се често дешавало, а лети скоро сваког дана да се фекалије просипају по београдским улицама од стране приватних концесионара као и по пољанама, потоцима па чак и по саобраћајним улицама, што је заиста стварало веома неповољне хигијенске прилике и често веома опасне за ширење инфекција. Такав рад појединих несавесних концесионара падао је великим теретом на Градско поглаварство, које је морало често прати и дезинфековати загађени простор. Сем тога изношење фекалија нехигијенским судовима-бурадима са коњском запреогм, стварало је велике незгоде самим тим спорим преносом кроз престоничке улице. Да би се престоница ослободила ових антихигијенских појава на иницијативу Градског поглаварства био је покренут поступак за законско регулисавање овог важног хигијенског питања. Одељење за радње и Министарство трговине и индустрије уважавајући тражење Градског поглаварства изашло је у сусрет овом оправданом тражењу престоничке општине и Министарство трговине и индустрије прописало је, специјално за град Београд, „Уредбу којом се прописују нарочите одредбе за обављање радње чишћења јама и канала у Београду". Октобра месеца уведена је у живот поменута Уредба и сада у Београду објављују тај посао само два приватна предузећа са моторизованим парком а Градско поглаварство организовало је за чишћење својих објеката општински парк, који функционише на потпуно хигијенској основици. Сем тога Градско поглаварство ангажовало је кредите и за набавку нових моторизованих справа за тај парк, како би га оспособила и за рад на приватним имањима, поред чишћења општинских објеката.

Како питање дворишта а нарочито имања без канализације са нужничким јамама сачињава главну бригу санитетско-полицијске службе, то у месецу октобру већи број прегледа пада на дворишта и домове, који су прегледани 5.025 пута. Већи број прегледа пада на ресторане, кафане и крчме, којих је прегледано 1.877. Остале радње животних намирница прегледане су у већем броју, одакле се намирнице често узимале за анализу у градској хемијској и бактериолошкој лабораторији.

Рад хемиске лабораторије нарочито је био интензиван у току месеца октобра, која је обавила 727 прегледа животних намирница. Млека је прегледано 572 узорака, од којих је нађено 158 неисправних. Теренска контрола на прегледу млека прегледала је у току месеца октобра 257.969 лит. млека, и контролисала 3.083 млекара-произвођача. Остале врсте животних намирница узимате су у мањем броју узорака, које су дале релативно мањи број неисправности. Тако од 60 узорака меснатих производа нађено је неисправно свега 1 а од 19 узорака алеве паприке није био ниједан неисправан. Само кафа, као и увек, дала је по-

већан број неисправности и то од 13 узорака, прегледаних од стране лабораторије, нађено је 7 неисправних.

Бактериолошка лабораторија обавила је 554 бактериолошка прегледа млека и 6 прегледа меснатих производа.

Морталитет. — У октобру месецу умрло је у Београду 323, од којих је било 237 Београђана и 86 из унутрашњости. На првом месту као узрок смрти стоје обољења циркуларног апарата са својих 50 случајева. Туберкулоза долази на друго место по броју случајева са 43, од којих је било 35 Београђана и 9 из унутрашњости. Од акутних заразних болести умрло је 18, од којих је било 16 Београђана и 2 из унутрашњости. Београђани су умирали у току месеца октобра од акутних заразних болести и то: трбушног тифуса 5, дифтерије 6, маларије 1, менингитиса 2 и тетануса и антракса по 1.

Доња таблица детаљније приказује умирање у току месеца октобра:

Рад. број	Узрок смрти	Београђана у вар.	Београђана у бол.	из унутраш.	свега
1)	акутне заразне болести	—	16	2	18
2)	септичне болести	2	1	1	4
3	туберкулоза	16	18	9	43
4)	сифилис	1	2	3	6
5	Рак и др. малиг. тумори	18	1	9	28
6	опште бол. и хрон. тровања	2	1	2	5
7)	обољења жив. сист. и орг. чула:				
	а) нервне болести	9	1	14	24
	б) органи чула	4	1	2	7
8)	оболења циркулаторног апар.:				
	а) оболења срца	28	7	4	39
	б) обол. крв. судова и ост.	7	1	3	11
9)	оболења респираторног апар.	26	10	6	42
10)	оболења дигестивног апарата;				
	а) ентеритис до 2 год.	6	3	—	9
	б) остале бол. дигест. апарата	3	3	8	14
11)	обол. уринарног и генитал. ап.	6	6	9	21
12)	трудноћа, порођај и бабиње:				
	а) абортус	1	1	2	4
	б) др. обол., труд., пор. и пуерп.	1	2	—	3
13)	болести коже, поткожног ткива и органа за кретање	1	—	—	1
14)	орг. недостат. ранорођ. и 1 год.	5	5	1	11
15)	старост	2	4	1	7
16)	насилне смрти и неср. случај.:				
	а) убиства	—	—	—	—
	б) самоубиства	—	1	1	2
	в) тровања содом	2	4	4	10
	г) неср. случ. при саобраћају	—	3	—	3
	д) дављења	2	—	2	4
	ђ) остали несрећни случајеви	—	1	2	3
17)	напрасна смрт и узрок смрти непознат	—	—	1	1
18)	мртворођена деца	3	—	—	3
	Свега	145	92	86	323

Из Одсека јавне хигијене Г. п. Б. — службено.

СПИСАК

лица кажњених по закону о надзору над намирницама за живот и других хигијенских неисправности у току 1937 год.

Редни број	ПРЕЗИМЕ И ИМЕ	врста радње	улица и број	због каквих је неисправности кажњен	висина казне
1	Синђелић Војислав	млекар	Ропочево	због неисправног млека	100.—
2	Стојановић Р. Лука	„	В. Илића 98	„ „ „	150.—
3	Маричић Никола	„	Жарково	„ „ „	500.—
4	Бранковић Д. Рајко	„	Сурчин	„ „ „	250.—
5	Икреш Јован	„	Карловци	„ „ „	100.—
6	Ајдуковић Младен	„	Јајинци	„ „ „	100.—
7	Костић Крста	„	Калуђерица	„ „ „	100.—
8	Јовановић Чедомир	„	Сремчица	„ „ „	100.—
9	Пантић Петар	„	Жарково	„ „ „	300.—
10	Настић Живојин	„	„	„ „ „	100.—
11	Радојичић Милан	„	Ресник	„ „ „	120.—
12	Спасовић Радомир	пекар	Краља Милана 33	амурлук нечист	200.—
13	Миловановић Пера	имање	Орловско сокаче 4	помијара неисправна	150.—
14	Ђорђевић Војин	кафеџија	Чубурска 9	шоље и стакларија нечисто	200.—
15	Николић Трифун	месар	пијаца Кал. гувно	излаже месо ван радње	100.—
16	Елијас Соломон	ресторат.	Прест. трг 21	кујна у нереду	200.—
17	Ковачевић Петар	пекар	Кн. Павла 52	радионица и магацин нечист	100.—
18	Секулић Аца	н. кујна	Франше д'Епере 68	сопственик и кувар раде без капе	100.—
19	Симић Димитрије	пекар	Бул. Ослобођења 61	власник и послуга пљави	100.—
20	Милојковић Стеван	млекар	Раковица	због неисправног млека	150.—

Из Одсека јавне хигијене Г. п. Б. — службено

Службени извештаји

Месечни извештај Инжењерског отсека Техничке дирекције Г. п. Б. у месецу октобру 1937 год.

Ново снимање, 13 улица, 1 пут. ул. Адм. Пико-а, Миријевски пут, Др. Драг. Поповића, Делиградска, Ал. Стамболијског, ул. Добрачина, Пожешка ул., Пчињска, Буковачка, Колубарска ул., Ружићева ул. и продужење Маглајске ул. и Розалије Мортон ул.

Ново пројектовање, 39 улица, 1 пут. Нивелациони план Београда, Адмирала Пико-а, Миријевски пут, Др. Драг. Поповића, Делиградска, Ал. Стамболијског, Добрачина, Пожешка, улице на имању циглана Ђорђевић и Удеоничке задруге (30 улица), Ружићева, Маглајска, и Розалије Мортон ул.

Лицитације расписане

Лицитације одржане.

Лицитације одобрене, 4. За калдм. Цвијићеве ул. (вредност дин. 553.642,10); за ул Боже Јанковића (дин. 138.339,02); за сокаче Стојана Новаковића (дин. 37.563,24), набавка камена и шљунка за калдрмисање Будманијеве улице (дин. 42.700).

Нови радови почети у октобру, 26 улица. Калдрм. Милешевске ул. (вредн. дин 720.656); улице на Пашином брду Краља Бодина, Ђ. Кратовца и Томазеова (дин. 228.691,92), земљани радови у Кр. Остоје ул.; калдрм. Ружићеве ул. и продужења Маглајске ул. (дин. 188.890); калдр. сокачета Ст. Новаковића (дин. 37.56324); калдрм. Учитељске, (дин. 155.048); калдр. Великоморавске ул. (д. 59.958); тротоари у вези Живка Давидовића и Мандилове ул., у Опатијској и Хајдук-Станковој и Мајке Кујунџића (д. 45.165); израда тротоара на терет кредита од 1,500.000 дин. из зајма и то у улицама: Ђ. Вашингтона, Кн. Даниловој, В. Вука, Романијској, угао Гетеове, Виногоадској, Кр. Ђорђа, Ц. Маре, Топ. Венац, Динарска, и калдрм. Цвијићеве (д. 553.642,10).

Радови у току (продужени у октобру), 38 улица, 2 пута, 1 сифон, 1 мост, 1 речно корито. Калдрм. 6 улица на Котежу Шиљански (вредн. дин. око 400.000), калдрм. Бокељске улице (дин. 522.401,85), калдрм. Прест. Петра ул. (дин. 652.343,50), калдрм. Триглавске ул. (дин. 156.823,86), калдрм. ул. у Чиновничкој колонији на Вождовцу: В. Спинчића, К. Јовановића, М. Маринковића, бр. V и бр. XI (д. 366.434,24); калдрм. Маглајске ул. (дин. 276.745,82); калдрм. продужења ул. Боже Јанковића и дела Ђуровићеве ул. (дин. 138.339,02); Мирић. булевар и део Миријевског пута (дин. 348.134,98), калдрм. Војводе Бране ул. (дин. 106,821,07); улице Ген. Арачића Слоге и Пробојске (д. 251.309,80) калдрм. бан. пута Београд—Опово (д. 481.032,85), калдрм. Краља Александра (д. 400.000); калдрм. Мајке Јевросиме (д. 108.800); сифон на Обренов. друму (дин. 649.531,95); накнадни радови на армир. бетонском мосту преко Топчидерске реке (д. 278.830); калдрм. ул. у I Жељ. колонији Раковица, Срзентићеве, Натошевићеве, Мих. Станојевића и Гупчеве (дин. 356.965,05); набавка камена од Мин. саобраћаја за ул. у I Жељ. колонији (дин. 102.000)), довршење регулације Топчидерске реке (дин. око 50.000), калдрм. Мајора Јагодића и Крупањске ул. (динара 199.093,33), калдрм. улица Царице Маре, Динарске, Н. Дучића, Горњачке Топчидер. Венац (дин. 495.470,80), калдрм. ул. око трга на Бановом брду (дин. 376.179,07); калдрм. Кабларске и Сувоборске ул. (дин. 260.443,01), оправка на путу кроз Доњи град (дин. 80.300).

Снимање и обрачунавање завршених радова, 12 улица. Војводе Драгомира ул., Прест. Петра, Триглавска, ул. у Чиновничкој колонији на Вождовцу, В. Спинчића, Јовановића, М. Маринковића, бр. V и бр. XI, Маглајске, реконструкција сквера на улазу у Н. гробље, ул. Мајке Јевросиме и Голубачке.

Колаудације у раду, 2 улице, 1 мост, 1 пут. Армирано бетон .мост преко Топчидерске реке; калдрм. Миријев. пута Дим. Туцовића и Голубачке.

Колаудације свршене, 2 ул. 1 пут. Калдрм. општ. пута за цревару у Панчев. риту, Радојловићева ул. и Јоакимова на Бањици.

Суперколаудације, 7 улица. Тиквешка ул., Јадранска ул. и Сазонова, ул. из III групе радова из 1933 г. ул. Кн. Олге;

Разне комисије. Стална комисија за пријем каменог материјала и остале колаудирајуће и суперколаудирајуће комисије, комисија за пробу и преглед дизел моторног ваљка „Кемна“

Задужење тротоарском таксом, за 11 улица са дин. 305.942. За ул. Панчевачку, Херцег Степана, Везу Француске са ул Дунавском Нову ул. бр. 34, Добрачину, Кнег. Љубице, Дунавску III део, Свет. Милетића, Миодр. Давидовића, Сплитску и Сазонову (задужење) 156 разних извештаја по питању задужења тротоарском таксом.

Број примљених предмета 453.

Број свршених предмета 415. Остаје несвршених за месец новембар 38 предмета.

Број употребљених надница: а) код предузећа 5.657; б) у режији: 2.312. Свега 7.969 Од овог броја отпада: а) на раднике из Београда 1.652 наднице, б) на раднике из унутрашњости 6.317 надница.

Месечни извештај о раду Архитектонског отсека Техничке дирекције Г. п. Б. за месец октобар 1937 год.

Снимања није било.

Нова пројектовања. Израда скица каменених белега за обележавање знаменитих историских места у Београду. Разрада планова за мале станове. Израда скица за споменик пок. Н. Хартвигу. Парцелација блокова намењених за израду малих станова. Израда пројекта за нову зграду за шегртски дом.

Лицитације није било.

Почетно грађење и радови у току. Зидање нове зграде за основну школу на Дедињу и Бановом брду. Зидање новог дома за напуштену децу и незбринуте старце на Северном булевару. Завршни радови на згради дечјег прихватилишта у Звечанској ул. Зидање нове зграде Јеврејске капеле на Новом гробљу. Израда намештаја за зграду дечјег прихватилишта у Звечанској ул. Израда постамента за споменик Вуку Ст. Караџићу. Ситне оправке општинских зграда. Израда патоса у коњушници на општ. имању „Пионир". Оправке зграде Градске поликлинике, IV и VI кварта, војног округа, општ. зграда у Св. Николе ул. Израда магацина и шупа у жандарм. коњичком ескадрону на булевару Франшеа Депереа. Израда гараже у дезинфекционом заводу.

Завршено грађење и радови. Зидање зграде Амбуланте за кожне и венеричне болести у Ђорђа Вашингтона ул. бр. 17. Ситне оправке општинских зграда. Израда оделења за ормане на хладном општинском купатилу код „Шест топола" на Сави. Оправка општинских зграда у Кнегиње Олге ул. бр. 13. Израда нове пијаце на Бановом брду.

Колаудације. Колаудације оправака Барјакли џамије; сезонске оправке зграда основних школа; зграде за основну школу на Бановом брду. Оправке пијачних зграда; оправке нужничке зграде у Карађорђевом парку.

Суперколаудације. Суперколаудација није било.

Разне комисије. Режиска комисија за зидање нове зграде за основну школу на Дедињу и Бановом брду; за подизање споменика Вуку Караџићу. Комисија за отварање понуда за поправку просторија бактероиол. и хемиске лабораторије у сутурену зграде Техн. дирекције за оправке трошаринских станица; за оправку зграде у Кн. Љубице ул. бр. 1; за прекривање кланице; за израду ограде, басена и капије на имању дечјег прихватилишта у Звечанској улици.

Број примљених предмета 391.

Број свршених предмета 370. У раду 20 предмета.

Припремање елабората. Израда предрачуна за пренос општинског хладног купатила код „Шест Топола" на Сави у зимовник; за накнадне радове на згради градске болнице; за оправке у дому за заштиту девојка код Топовских шупа. Израда елабората за препокривање општ. кланице. Израда предрачуна за поправке просторије персоналног, пасошког, одсека, централне пријавнице и саобраћајног одељења Управе града Београда.

Извештај о раду Одељка за регулациони план Техничке дирекције Г. п. Б. за месец октобар 1937 год.

(1) 1. Предлог за измену регулације леве обале Саве и Дунава (Земунска страна).

2. Предлог за измену регулације Цанкареве улице.

(2) Студија за измену регулације:

1. између Северног булевара, Трнске ул., Мирijевског булевара и пројектоване улице поред Народног парка.

2. Бановог брда

3. Професорске колоније

4. трга код Мостара

5. око цркве Св. Саве

(3) Студија нове регулације

1. Карабурме и насеља Кнеза Павла 1:5000

2. Аде цинганлије 1:5000

(4) 1. Корекција регулације Абердарове улице

2. Корекција улица бр. 1476 у размери 1:2500

(5) 1. Ревизија регулације на секцијама у размери 1:2500 (бр. 15, 19, 20, 21, 25, 26, 27, 34, 37 и 38).

2. Ревизија регул. на секцијама 1:500.

(6) Допуна регулације на секцијама 1: 2500 бр. 9, 15, 16, 19, 20, 21, 25 и 34 уцртавање пројеката измене регулације као и уцртавање резервације за јавне зграде.

(7) Уцртавање регулације

1. Око Калемегдана и уређење купатила у Доњем граду у размери 1:2500

2. Уцртавање регулације инундационог терена (у вези са проширењем сајмишта (1 план 1:2880)

3. Измене регулације Ташмајдана 1: 500 (2 плана)

4. Уцртавање регулације око моста за Панчево (2 плана 1:2500)

5. Уцртавање регулације једног дела — Професорске колоније и Карабурме (1:2500 3 плана)

6. Уцртавање регулације Сокобањске улице 1:2500

7. Уцртавање регулације око пијаце „Зелени Венац" (3 плана 1:2500)

8. Уцртавање регулације између Северног булевара, Војводе Пећанца и Лаудановог шанца (1 план 1:2500)

9. Уцртавање регулације између булевара Франше Депереа, булевара Ослобођења Универзитетске клинике (1 план) 1:2500

10. Уцртавање обале-реке Саве и Дунава (3 плана)

11. Уцртавање регулације Мирijевског пута 1:500 од Лаудановог шанца.

(8) Прецртавање секција 1:5000.

Уцртавање и извлачење у тушу регулације 1:5000 секције бр. 5, 9 и 10 са секција 1:2500 и то: 9, 10, 15, 19, 20, 16 и 21.

(9) Прецртавање секција 1:500

Прецртавање и извлачење секције размере 1:500 из Општине К.О.Бр и то: 42, 33 и 55 из Општине 2 и то: 76, 87, 75, 7 из Општине 2 и 4 91, 89, 49, 88 из Општине 3 и то: 1, 19, 18 секција из Општине 4 и то: 7, 27, 19, 24, 12 из Општине 4 и 5 и то: 23, 28 и 47 из Општине К.О.Бр. 5 и то: 10, 49, 43, 25, 26, 35, 34, 22, 21, 15, 16, 11, 33, 45 и 41.

(10) Извалачење профила.

1. од 1—42 мет. и од 100—148 листа

2. извлачење нивелете од 1—60 и од 60—93 и контроле подова.

3. израђен списак профила и корекције истог.

4. списак нивелете и контролисање.

5. Исписивање наслова код профила од бр. 1—148.

6. Уписивање коте терена на плану 1: 10000.

(11) Разно:

Примљено предмета 36

Експедовано 19

1. На паусу прецртавања нових јавних зграда

2. Списак резервација по генералном плану са планом 1:10000

3. Скица регулације и извештаја по предметима 16 комада.

Месечни извештај о раду Управе водовода Г. п. Б. у месецу октобру 1937 год.

Грађевински одељак:

1. III Филтарска инсталација.

а) Ризлери. — Завршено је бетонирање крова са латерном. Избетонирани су бочни стубови. Израђена је на крову оплата за лим.

б) Филтери. — Монтирана је арматура за кровне лучне носаче и плочу. Завршено је бетонирање крова са латерном. Почета је израда дрвене оплате за лимени покривач.

в) Улазна кула. — Завршено је бетонирање темељних зидова и доње плоче. Израђена су два подеста за степеништа.

2. У улици Генерала Лешјанина положена је улична цев ∅ 80 мм. у дужини од 52 м¹.

3. У улици Војводе Степе за станицу за справљање серума на Торлаку положене су цеви: ∅ 150 мм у дужини 355 м¹; 100 мм. у дужини 455 м¹; ∅ 60 мм. у дужини 414 м¹.

4. Израђен је пројекат за водовод у парку испред дечијег прихватилишта у Звечанској улици.

5. Уцртавање водоводне мреже у планове катастра 1:500,1000 и 2500.

Машински одељак:

1. Количина дате пијаће воде са ВЦ1 за варош 1,162.629 м³

2. За горњу зону подигнуто: 96.724 м³

а) Са ВС4 (главни резервоар) 125.784 м³

б) Са ВС5 (Топчидер) 170.940 м³

3. Количине речне воде за поливање улица: 253.336 м³

а) Са ВЦ2 (Савски водовод) 171.016 м³

б) Са ВЦ3 (дунавска пумпа) 82.320 м³

4) Утрошено електричне енергије:

а) На Белим Водама 583.755 КВ.

б) На ВЦ2 (Савски водовод) 73.266 КВ.

в) ВС4 (Главни резервоар) 35.065 КВ.

г) На ВС5 (Топчидер) 53.823 КВ.

д) ВЦ3 (Дунавска пумпа) 46.843 КВ.

Одељак за мрежу:

1. Извршне оправке у општинским зградама 88 места

2. преправке уличне вод. цеви 8 места

3. разне радове 15 места

4. оправка уличних затварача 33 места

5. оправка уличних хидраната 149 места

6. оправка уличних спојница 54 места

7. оправка јавних чесама 229 места

8. нови спојеви 43 места

9. појачани спојеви 23 места

10. пребачени спојеви 29 места

11. измена спојева и пребачени —

12. постављено водомера на нове спојеве 43 места

13. замена водомера 318 места

14. премештање водомера 21 места

15. замена вод. због ком. испитивања —

16. извађено вод. из мреже због укидања споја 9 места

17. намештање водомера на место цевне везе 19 места

18. примљено нових склоништа за водомере 36 места

19. премештено склоништа по чл. 12 Уредбе о г. в. 17 места

20. извршено оправке арматура 302 места

21. затварање воде 214 места

22. отварање воде 163 места

23. извршена ревизија код склон. на инсталацијама 618 места

24. пломбирање водомера 271 места

25. скинуто вод. због прснут. стакла од мраза —

26. дато опомена претплатницима 163 места

27. још разних радова 241 места

Из Техничке дирекције Г. п. Б. службено.

НЕДЕЉНИ ИЗВЕШТАЈ

о најнижим, највећим и просечним ценама пољопривредних производа, колонијалне робе, домаће стоке, разног материјала и радничких надница на београдском тргу од 13/XI до 19/XI 1937 г.

В Р С Т А	Мера	Просечна цена у динарима	3 нед.
Жито			
Пшеница	100 кгр.		141.—
Раж	„		116.50
Јечам	„		108.50
Овас	„		103.50
Кукуруз у зрну	„		82.50
„ у клипу	„		42.50
Брашно и хлеб			
Брашно пшенично Но. 2	1 кгр.		3.—
„ „ Но. 1	„		3.25
„ „ бело	„		3.50
„ „ кукурузно	„		2.50
Хлеб пшенични црни	„		3.—
„ „ бели	„		3.50
Месо			
Говеђина	1 кгр.		12.—
„ жива мера	100 кгр.		500.—
Телећина	1 кгр.		18.—
„ жива мера	100 кгр.		975.—
Јагњећина	1 кгр.		12.50
„ жива мера	100 кгр.		375.—
Овчетина	1 кгр.		12.—
„ жива мера	100 кгр.		312.50
Свињетина	1 кгр.		14.50
„ жива мера	100 кгр.		700.—
Свињско сушено	1 кгр.		19.—
Кобасице	„		17.—
Шваргле и чварци	„		13.—
Пршута	„		35.—
Салама	„		31.—
Шунка кувана	„		38.—
Шунка некувана	„		22.50
Сланина сирова	„		13.—
„ сува	„		20.75
„ ужичка	„		32.50
Маст свињска	„		15.—
Сало	„		13.75
Лој топљен	„		11.75
„ нетопљен	„		10.—
Риба			
Шаран	1 кгр.		11.—
Сом	„		21.—
Кечига	„		34.—
Смуђ	„		22.—
Пастрмка	„		—.—
Штука	„		11.75
Бела	„		6.—
Млеко			
Млеко краве	1 лит.		2.75
Млеко овчије	„		—.—
Млеко кисело	1 кгр.		7.—
Масло (путер)	„		29.50
Масло топљено	„		34.—
Кајмак	„		21.—
Сир обичан	„		10.50
„ сомборски	„		15.—
„ качкаваљ	„		18.50
„ трапист	„		20.—
„ ементалер	„		27.—
Поврће			
Пасуљ	1 кгр.		4.50
Боб	„		4.50
Сочиво	„		8.50
Грашак у зрну млад	„		24.—
Грашак у зрну зрео	„		9.75
Кромпир стари	„		1.50
Кромпир нови	„		3.50
Лук прни	„		2.—
Лук бели	„		4.—
Лук празн	1 веза		1.25
Боранија	1 кгр.		11.—
Бундева	1 ком.		10.50
Тиквице	1 кгр.		9.50
Шаргарепа	„		2.—
Купус сладак	„		1.25
Купус кисео	„		3.—
Спанаћ	„		3.25
Рен	„		7.37
Цвекла	„		2.12
Кељ	„		—.—
Келераба	1 веза		1.25
Карфиол	1 ком.		4.—
Зелен за супу	1 веза		1.25
Першун	„		0.56
Мирођија	„		0.62
Целер	1 кгр		4.50
Патлиџан црвени	1 кгр.		8.—
Патлиџан плави	1 ком.		1.37
Паприка љута	100 ком.		5.75
„ турши ара	„		29.25
„ бабура	„		36.—
Краставци	10 ком.		—.—
Ротквице	1 веза		1.50
Роткве	1 кгр,		2.25
Воће			
Јабуке	1 кгр.		7.25
Крушке	„		7.50
Брескве	„		—.—
Кајсије	„		—.—
Трешње	„		—.—
Вишње	„		—.—
Јагоде	„		—.—
Малине	„		—.—
Грожђе	„		6.75
Шљиве ранке	„		—.—
Шљиве јесење	„		—.—
Шљиве сушене	„		9.—
Лубенице	1 ком.		9.—
Диње	„		— —
Мушмуле	1 кгр.		4.25
Ораси без љуске	„		20.50
Ораси са љуском	„		9.50
Кестен	„		7.50
Смокве свеже	„		6.50
„ суве	„		11.—
Лимун	1 ком.		1.—
Банане	„		2.25
Неранџе	„		—.—
Колонијална и друга роба			
Шећер у коцкама	1 кгр.		15.—
„ у кристалу	„		13.—
„ у праху	„		15.—
Кафа сирова	„		65.—
„ пржена	„		90.—
Шећер жути	„		24.—
Со млевена	„		2.87
Бибер крупан	„		40.—
Бибер ситан	„		50.—
Паприка млевена	„		35.—
Гершла	„		9.—
Фида	„		8.—
Макарони	„		8.—
Криз	„		4.50
Бадем са љуском	„		22.50
Бадем без љуске	„		42.—
Лешник са љуском	„		18.—
Лешник без љуске	„		42.50
Ванила у шипкама	„		600.—
Ванила у праху	„		600.—
Пиринач	„		8.50
Урма	„		27.—
Мак	„		14.—
Чај	„		150.—
Цигура	„		18.—
Цимет у шипкама	„		70.—
Цимет ситан	„		80.—
Грожђе суво	„		17.—
Какао	„		35.—
Чоколада	„		70.—
Зејтин за јело	1 лит.		19.50
Сирће винско	„		5.—
Есенција	„		50.—
Мед	1 кгр.		18.—
Восак	„		45.—
Пекмез од шљива	„		11.—
Свеће воштане	„		60.—
„ стеаринске	„		20.—
„ парафинске	„		14.—
Сапун за умивање	1 ком.		6.—
Сапун за рубље	1 кгр.		10.—
Сумпор у шипкама	„		8.—
Сумпор у праху	„		8.—
Сода камена за рубље	„		3.—
Сода масна за сапун	„		10.—
Плави камен	„		8.—
Маст за обућу	1 ком.		3.—
Шпиритус рафиниран	1 лит.		60.—
Шпиритус за гориво	„		10.—
Петролеј	„		7.—
Бензин	„		7.50
Квасац	1 кгр.		30.—
Лорбер	„		14.—
Маслине	„		16.—
Риба сува	„		37.—
Сардина	1 кут.		22.50

В Р С Т А	Мера	Просечна цена у динарима	3 нед.
Гориво			
Кокс			
без превоза	100 кгр.		61.
са превозом	,,		—.—
Врикет			
без превоза	,,		45.—
са превозом	,,		—.—
Угљен дрвени (ћумур)			
без превоза	,,		125.—
са превозом	,,		—.—
Угљен дрвени (ћумур)	1 кгр.		1.75
Угљен мрки и лигнит			
без превоза	100 кгр.		27.50
са превозом	,,		—.—
Угљен камени			
без превоза	100 кгр		57.—
са превозом	,,		—.—
Дрва грабова			
без превоза	1 m3		137.50
са превозом	,,		—.—
са превозом и сечењем	,,		—.—
Дрва букова			
без превоза	,,		132.50
са превозом	,,		—.—
са превозом и сечењем	,,		—.—
Дрва церова			
без превоза	,,		122.50
са превозом	,,		—.—
са превозом и сечењем	,,		—.—
Дрва јасенова			
без превоза	,,		122.50
са превозом	,,		—.—
са превозом и сечењем	,,		—.—
Дрва растова			
без превоза	,,		122.50
са превозом	,,		—.—
са превзоом и сечењем	,,		—.—
Дрва брестова			
без превоза	,,		107.50
са превозом	,,		—.—
са превозом и сечењем	,,		—.—
Дрва врбова			
без превоза	,,		75.—
са превозом	,,		—.—
са превозом и сечењем	,,		—.—
Живина, дивљач и јаја			
Кокоши	1 ком.		14.—
Ћурке	,,		50.—
Гуске	,,		37.50
Патке	,,		16.50
Зец убијен	,,		37.—
Јаја	,,		0.81
Стока			
Биволи и биволице	,,		—.—
Волови	,,		3100.—
Краве	,,		2650.—
Телад	,,		537.50
Коњи			
Ждребад	1 ком.		2100.—
Мазге и муле	,,		—.—
Магарци	,,		—.—
Свиње угојене	,,		—.—
„ мршаве	,,		1400.—
Прасад до 10 кгр.	,,		600.—
Назимад 10 до 25 кгр.	,,		100.—
Овце	,,		230.—
Овнови	,,		125.—
Козе	,,		200.—
Јарчеви	,,		222 50
Јагањци	,,		—.—
Јарићи	,,		100.—
	,,		87.50
Кожа и вуна			
Коже воловске	1 кгр.		12.—
„ кравље	,,		12.—
„ телеће	,,		22 50
„ јунеће	,,		14.—
„ свињске	,,		4.—
„ овчије	1 ком.		43 75
„ јагњеће	,,		33.75
„ козје	,,		31 25
„ јареће	,,		27.50
„ лисичије	,,		—.—
„ зечје	,,		—.—
Вуна прана	1 кгр.		21.50
„ неопрана	,,		13 50
Сточна храна			
Сено	100 кгр.		49.—
Слама	,,		24 50
Детелина	,,		57.75
Грађевински материјал			
Креч гашен	,,		—.—
Креч негашен	,,		37 50
Цигле	100 ком.		43.—
Цреп	,,		47.50
Цемент	100 кгр.		72.10
Песак	1 m3		40.—
Пића			
Пиво домаће	1 лит.		9.50
Вино црно обично	,,		9.50
Вино бело	,,		9.50
„ боље старо	,,		12.—
Шљивовица мека	,,		12.—
„ љута	,,		27.—
Комовица мека	,,		12.—
„ љута	,,		27.—
Надница			
Надничара	1 надн.		30.—
Копача	,,		—.—
Зидара	,,		60.—
Косача	,,		—.—

Из Статистичког одсека Г. п. Б. — Службено.

СЛУЖБЕНИ ОГЛАС

Конкурс за попуњавање места хонорарног лекара — специјалисте за очне болести

У школској поликлиници за земунске основне школе има се попунити место хонорарног лекара — специјалисте за очне болести.

За то место могу се натецати лица која испуњавају услове § 2 и 3 Закона о чиновницима и члана 3 Правилника Савеза лекарских комора о вршењу лекарске хонорарне службе.

Радно време: у школске дане један сат пре подне; хонорар: 9.600, девет хиљада шест стотина динара годишње.

Таксиране и потребним документима снабдевене молбе имају се предати Месном школском одбору у Земуну до 25 децембра 1937 године.

Месни школски одбор у Земуну
број 788 од 22-XI-1937 године.

Власник: Градско поглаварство Београд. — Уредник: Ђуро Бањац, Молерова 16
Штампарија Драг. Грегорића, Страхињића Бана 75. — Београд